

AGRICULTURA

SĂPTĂMÎNAL DE ȘTIINȚĂ ȘI PRACTICĂ AGRICOLĂ • Anul VII Nr. 16 (341) • Joi 14 august 1969 • 16 pagini — 1 leu

**Programul partidului,
programul ridicării
României socialiste
pe culmile progresului
și civilizației**

Congresul al X-lea a ales ca secretar general al P.C.R. pe tovarășul NICOLAE CEAUȘESCU



Într-o atmosferă de puternic entuziasm și într-o deplină unanimitate, în spiritul propunerii făcute de toate conferințele organizațiilor județene de partid, de toate organizațiile partidului, însușindu-și concluziile adoptate de toate secțiunile Congresului, exprimind voința fierbinte a tuturor comuniștilor și a întregului popor, Congresul a ales în înalta funcție de secretar general al Partidului Comunist Român pe tovarășul NICOLAE CEAUȘESCU, fiul cel mai iubit al poporului român.

Ședința plenară a Comitetului Central al P.C.R.

Eveniment istoric, intrat ca dată memorabilă în viața partidului, a poporului, în cugetul națiunii noastre, Congresul al X-lea al Partidului Comunist Român, ale cărui lucrări s-au încheiat marți, a configurat plenar, intens, pe temelia victoriilor de până acum, chipul luminos al României socialiste de mâine. Ținut cu puține zile înainte de cea de-a 25-a aniversare a eliberării patriei de sub jugul fascist, Congresul a constituit o încununare deosebit de expresivă a marilor succese obținute de poporul român, sub conducerea înțeleaptă a partidului, în lupta pentru transformarea revoluționară a societății noastre și lichidarea pentru totdeauna a claselor exploatoare, pentru triumful socialismului în România. Marele forum al comuniștilor din țara noastră a aprobat cu entuziasm documente programatice de o excepțională însemnătate pentru destinul istoric al poporului — Raportul Comitetului Central al Partidului Comunist Român, prezentat de tovarășul Nicolae Ceaușescu, Directivele cu privire la Planul cincinal pe anii 1971—1975 și liniile directoare ale dezvoltării economico-sociale a României pe perioada 1976—1980, Rezoluția Congresului al X-lea al partidului — și a ales organele de conducere ale partidului.

Prin delegații la Congres, toți comuniștii, întregul nostru popor au fost prezenți cu aspirațiile și năzuințele lor, cu hotărârea de nestrămutat de a continua cu forțe înnoite opera de edificare socialistă a țării. „Congresul al X-lea — se arată în cuvântarea de închidere a Congresului rostită de tovarășul Nicolae Ceaușescu — a stabilit că țelul fundamental al întregii noastre activități viitoare este extinderea și modernizarea bazei tehnico-materiale, perfecționarea relațiilor socialiste de producție, făurirea societății socialiste multilaterale dezvoltate”. Acest obiectiv, se subliniază în Rezoluția Congresului, se va îndeplini pe calea creșterii intense a forțelor de producție, a dezvoltării susținute a științei, învățămîntului și culturii. În procesul îndeplinirii programului trasat de Congres se vor realiza participarea tot mai activă a oamenilor muncii la conducerea treburilor țării, lărgirea democrației socialiste, dezvoltarea multilaterală a personalității umane.

Congresul a apreciat că îndeplinirea programului partidului va asigura în mod hotărîtor apropierea României de nivelul țărilor economic dezvoltate. În acest scop va fi continuată cu consecvență politica marxist-leninistă de industrializare socialistă a țării, ritmul mediu anual de creștere a producției industriale în cincinalul viitor urmînd să fie de 8,5—9,5 la sută; aceasta va fi orientată cu precădere spre ramurile care condiționează înzestrarea tehnică a economiei, valorificarea eficientă a resurselor naționale. În ce privește agricultura, Congresul a trasat sarcina continuării liniei de modernizare a acestei importante ramuri a economiei naționale, de extindere a mecanizării, chimizării, de îndeplinire a programului de irigații și introducere a cuceririlor științei, pentru a asigura creșterea producției agricole în cincinal cu 28—31 la sută față de media anilor 1966—1970.

Desfășurarea lucrărilor Congresului atît în ședințe plenare, cît și în cadrul unor secțiuni pe domenii și ramuri de activitate, a dat posibilitate unui număr mai mare de delegați să participe efectiv la dezbaterile și aprofundarea problemelor înscrise pe ordinea de zi, aducîndu-și astfel contribuția la fundamentarea măsurilor și hotărîrilor adoptate de Congres. În cadrul dezbaterilor Secțiunii de agricultură și silvicultură, apreciînd eforturile mari pe care le face statul pentru lărgirea bazei materiale a agriculturii, delegații au exprimat acordul lor deplin cu obiectivele și nivelele de producție prevăzute și au subliniat măsurile politice, tehnice și organizatorice menite să contribuie la realizarea întocmai a prevederilor din Directive.

Comitetul Central al Partidului Comunist Român ales de cel de-al X-lea Congres s-a întrunit în prima ședință plenară la sediul Comitetului Central marți la amiază.

Lucrările plenarei au fost conduse de tovarășul NICOLAE CEAUȘESCU, secretar general al Partidului Comunist Român.

La deschiderea ședinței, tovarășul Nicolae Ceaușescu a propus să fie aleasă o comisie care să facă propuneri privind componența Comitetului Executiv, a Prezidiului Permanent și a Secretariatului Comitetului Central.

În unanimitate plenara a ales Comisia formată

din tovarășii Nicolae Ceaușescu, Ion Gheorghe Maurer, Paul Niculescu-Mizil, Virgil Trofin, Chivu Stoica, Constantin Pîrvulescu, Alexandru Sencovici.

După deliberările comisiei, tovarășul Nicolae Ceaușescu a supus spre aprobare plenarei propunerea ca din Comitetul Executiv să facă parte 21 membri și 11 supleanți, din Prezidiul Permanent 9 membri, iar Secretariatul să fie format din 7 membri.

AGRICULTURA

Săptăminal de știință și practică agricolă editat de Consiliul Superior al Agriculturii și Uniunea Sindicatelor din întreprinderile și instituțiile agricole

SUMAR

Nr. 16 (341)
joi, 14 august 1969.

- LUCRĂRILE CONGRESULUI AL X-LEA AL P.C.R. (pag. 3,4,5,6.)
- Hotărîrea unanimă și inflăcărată a întregului popor : PROGRAMUL PARTIDULUI VA FI ÎNDEPLINIT ! (pag.7)
- Expoziția „România 1969” și-a deschis porțile : O STRALUCITĂ SINTEZA A ECONOMIEI ȚĂRII NOASTRE (pag. 8.)
- În comuna Ștefan cel Mare-Neamț-PREZENT INCANDESCENT, ÎNTR-O STRAVECHE AȘEZARE MOLDAVĂ (pag. 9)
- ZIUA PRESEI ROMÂNE (pag. 10)
- MIȘCAREA DE INVENȚII ȘI INOVAȚII — INVESTIȚIE DE INTELIGENȚĂ (pag.11)
- În județul Mehedinți : „AURUL VERDE” ÎȘI POATE SPORI STRĂLUCIREA (pag. 12)
- Vă prezentăm : ÎNTEPRINDEREA DE PREFABRICATE DIN BETON-GALAȚI (pag. 13)
- CALEIDOSCOP (pag. 14)
- ȘTIINȚA ȘI TEHNICĂ — MERIDIANE (pag.15)
- AGRICULTURA PE GLOB (pag.16)

COLEGIUL DE REDACȚIE

Ing. Emilian ALBULESCU (secretar general de redacție); prof. dr. dc. Gh. BAIA; dr. ing. Octavian CĂRARE; ing. Vasile CIAUȘU (redactor șef); prof. dr. dc. David DAVIDESCU, membru corespondent al Academiei; ing. Sonia DIRADURIAN; ing. Trîță FANITA; ing. Eugen GRIGORESCU; ing. Nicolae MANTZ; dr. ing. Teodor MARIAN; ing. Tiberiu MUREȘAN; ing. Lucian ROȘCA; prof. dr. dc. Irimie STACIU, membru corespondent al Academiei; dr. ing. Gh. STANCIU; Ion ȘERBAN; ing. Constantin TĂNASE; ing. Ion TEȘU; ing. Ion TOMA; prof. dr. Sergiu VREJBA.

Abonamentele se fac la oficiile și agențiile poștale, prin factorii poștali și difuzorii procentuali. Comenzile pentru publicitate se primesc la Agenția de publicitate „Editura Știința”, București, Oficiul poștal nr 45, str. 13 Decembrie nr 26, telefon 141516. Tiparul: Combinatul poligrafic „Casa Științei”.

Ședința plenară a Comitetului Central al P.C.R.

(Urmare din pag. 1)

Puse la vot, aceste propuneri au fost adoptate în unanimitate.
Au fost supuse apoi votului propunerile nominale prezentate de Comisie pentru Comitetul Executiv, Prezidiul Permanent și Secretariatul C.C. al P.C.R.
Toate propunerile au fost votate în unanimitate.
Au fost aleși tovarășii :

**MEMBRII
COMITETULUI EXECUTIV
AL C.C. AL P.C.R.**

NICOLAE CEAUȘESCU
Ion Gheorghe Maurer
Maxim Berghianu
Emil Bodnaraș
Florian Dănălache
Constantin Drăgan
Emil Drăgănescu
Janos Fazekas
Petre Lupu
Manea Mănescu
Paul Niculescu-Mizil
Gheorghe Pană
Dumitru Petrescu
Dumitru Popescu
Gheorghe Rădulescu
Leonte Răutu
Gheorghe Stoica
Virgil Trofin
Ilie Verdeț
Vasile Vilcu
Ștefan Voitec

**MEMBRII SUPLEANȚI
AI COMITETULUI
EXECUTIV**

Iosif Banc
Petre Blajovici
Miu Dobrescu
Aurel Duca
Mihai Gere
Ion Iliescu
Ion Ioniță
Carol Kiraly
Vasile Patilineț
Dumitru Popa
Ion Stănescu

Plenara a desemnat, de asemenea, Colegiul Central de Partid în următoarea componență : tovarășii MIHAI DALEA, președinte, Simion Bughici, vicepreședinte ; Dumitru Ivanovici, Ioan Gluvacov, Andrei Cervencovici, Ștefan Duduman, Gheorghe Ionescu, Ion Medrea, Alexandru Sencovici, membri.

În aceeași zi a avut loc ședința de constituire a Comisei Centrale de Revizie. Președinte a fost ales tovarășul CHIVU STOICA, iar vicepreședinte tovarășul EMIL POPA.

PROGRAMUL PARTIDULUI, PROGRAMUL RIDICĂRII ROMÂNIEI SOCIALISTE PE CULMILE PROGRESULUI ȘI CIVILIZAȚIEI

(Urmare din pag. 1)

Cu competență și spirit de răspundere, delegații au dezbătut problemele legate de mai buna folosire a fondului funciar, a fondului forestier, de îndeplinirea programului de irigații, extinderea mecanizării lucrărilor agricole, îmbunătățirea structurii îngrășămintelor chimice și sporirea eficienței lor, de mai buna organizare a producerii și generalizării în cultură a semînțelor și materialului săditor etc. Subliniindu-se rezervele și posibilitățile mari existente în sporirea cantitativă și calitativă a producției vegetale și animale, în concluziile secțiunii pentru problemele agriculturii și silviculturii se accentuează, totodată, asupra necesității aplicării cu mai multă hotărîre a măsurilor de perfecționare a organizării și conducerii unităților agricole de stat, de îmbunătățire a întregii lor activități economico-financiare, de întărire a răspunderii și de sporire a cointeresării materiale a tuturor lucrătorilor din agricultură.

Ținînd seama de importanța pe care o are realizarea unui raport just între fondul de acumulare și cel de consum pentru progresul economic și social al țării, Congresul al X-lea a hotărît ca, în următorul cincinal, să se repartizeze 28—30 la sută din venitul național pentru producția largită, fapt ce corespunde necesităților și posibilităților economiei noastre naționale și asigură dezvoltarea bazei tehnico-materiale a societății și, o dată cu aceasta, creșterea sistematică a bunăstării întregului nostru popor.

Importante sarcini a trasat Congresul în ce privește dezvoltarea învățămîntului,

în vederea pregătirii cadrelor necesare economiei, științei și culturii, legarea mai strînsă a cercetării științifice de nevoile economiei naționale, cit și în ce privește ridicarea nivelului de trai al poporului, creșterea gradului de bunăstare și civilizație al națiunii noastre socialiste — țel suprem al politicii partidului, rațiunea întregii activități, obiectiv central al construcției socialismului în țara noastră.

Considerînd că la baza relațiilor României cu toate statele — indiferent de orientarea lor socială — trebuie să stea principiile independenței, suveranității naționale, al deplinei egalități în drepturi, neamestecului în treburile interne și avantajului reciproc, Congresul a însărcinat Comitetul Central al partidului să asigure respectarea neștirbită a tuturor acestor principii în relațiile externe ale țării noastre, să nu admită, sub nici o formă, lezarea sau încălcarea lor.

Reprezentînd un însuflețitor program, care deschide o strălucită perspectivă în toate domeniile vieții sociale Hotărîrile Congresului al X-lea asigură condiții pentru un nou avînt al României socialiste, iar Congresul însuși — o etapă nouă, calitativ superioară a dezvoltării partidului, a activității de construcție socialistă în patria noastră.

Dînd expresie voinței tuturor comunistilor, a întregului popor, Congresul al X-lea a consacrat prin vot unanim opțiunea și voința națiunii noastre ca în fruntea partidului și statului să se afle tovarășul Nicolae Ceaușescu, fiul cel mai iubit al poporului român, care a contribuit într-o măsură hotărîtoare la întronarea în viața socială a spiritului în-

noitor, a respectului adînc pentru om și capacitățile sale creatoare, a unui climat de autentică democrație, în care conștiințele țării se pot pronunța cu responsabilitate și competență asupra marilor probleme ale societății, asupra principalelor hotărîri care vizează destinele națiunii. Realegerea în fruntea Comitetului Central a tovarășului Nicolae Ceaușescu dă garanția continuității și consecvenței politicii marxist-leniniste, garanția drumului mereu ascendent, certitudinea unei raționale, realiste, curajoase și constructive politici interne și internaționale a partidului și țării.

În urma votului secret exprimat de delegați, Congresul al X-lea a ales ca membri ai Comitetului Central 165 de tovarăși, ca membri supleanți ai Comitetului Central 120 și ca membri ai Comisei Centrale de Revizie 45 de tovarăși. Prima ședință plenară a Comitetului Central a ales, în conformitate cu prevederile statutare, organele executive.

Zecile de mii de oameni, veniți marți după amiază la marele miting din Piața Palatului, au salutat cu puternică însuflețire hotărîrile Congresului, au ovaționat pentru tovarășul Nicolae Ceaușescu, au aclamat pe toți cei pe care Congresul al X-lea i-a investit cu marea răspundere de a conduce vasta operă de edificare a socialismului în România. A fost o manifestare emoționantă, grăitoare, a unității și coeziunii poporului în jurul Partidului Communist Român, călăuză sigură a destinului patriei, eroicul stegar al luptei pentru fericirea poporului și înflorirea țării, pentru triumful socialismului și păcii.

CONGRESUL AL X-LEA AL P. C. R.

CUVÎNTAREA TOVARĂȘULUI NICOLAE GIOSAN

La încheierea unui pătrar de veac de la eliberarea patriei noastre de sub jugul fascist, cel de-al X-lea Congres al partidului se înscrie ca un eveniment de o însemnătate istorică, dând un nou impuls înaintării noastre pe frontul construcției socialiste.

Îmi exprim deplina mea adevărată încredere în politica internă și externă a partidului nostru, prezentată în fața Congresului de tovarășul Nicolae Ceaușescu, în care adevăratele universale valabile ale marxism-leninismului sunt aplicate creator la realitățile românești.

Dezvoltând cu precădere industria noastră socialistă, ca factor determinant al progresului general al țării, conducerea partidului acordă o importanță deosebită agriculturii, ca ramură de bază a economiei socialiste. Ea este chemată să asigure produsele agroalimentare de care populația are nevoie, să-și mărească aportul la sporirea venitului național și să se afirme din ce în ce mai competitiv pe piața externă.

De la Congresul al IX-lea al partidului, Comitetul Central, Comitetul său Executiv, au adoptat hotărâri de mare însemnătate în domeniul dezvoltării bazei tehnico-materiale, al îmbunătățirii conducerii și planificării agriculturii, înființarea uniunilor cooperatiste, desfășurarea lucrărilor de îmbunătățiri funciare, hotărâri cu influențe dintre cele mai pozitive pentru creșterea producției agricole.

Edificator în această privință este faptul că în perioada 1966—1968 producția globală agricolă a crescut cu 24,7 la sută, în comparație cu realizările din cei cinci ani anteriori, iar la cereale recolta medie anuală — de 13,5 milioane tone — depășește cu 2,5 milioane tone pe cea obținută în perioada 1961—1965.

Și în acest an, cu toate că iarna prelungită și precipitațiile abundente din ultima perioadă a provocat greutăți în desfășurarea lucrărilor agricole, recolta de grâu va satisface necesitățile economiei, iar la porumb, floarea-soarelui, sfeclă de zahăr, precum și la fructe și struguri se poate aprecia că vom obține producții mai mari decât cele de până acum. Trebuie să recunoaștem însă deschis că rezultatele puteau fi și mai bune, dacă am fi folosit mai bine puterile noastre materiale, rezervele și posibilitățile existente în fiecare unitate.

În Raportul Comitetului Central, precum și în cuvântul unor delegați la Congres, se critică, pe drept cuvânt, neajunsurile ce mai există în domeniul agriculturii.

În numeroase unități, ca de altfel și în unele județe, pământul nu este bine gospodărit; importante terenuri rămân neînsămânțate sau se însămânțează cu întârziere; nu s-a realizat încă o așezare judicioasă pe teritoriul a culturilor și a speciilor de animale.

În zootehnie, producțiile medii scăzute, ca și sporurile mici de creștere în greutate, natalitatea redusă dovedesc că încă nu am găsit cele mai corespunzătoare soluții în reproducția și selecția animalelor, în asigurarea unei balanțe furajare echilibrate și diversificate, în aplicarea măsurilor sanitare-veterinare, care să asigure ridicarea ponderii acestor ramuri în ansamblul producției agricole.

În legumicultură, cu toate că producția globală a crescut, nu s-a putut întotdeauna asigura o bună aprovizionare a populației, datorită faptului că nu am profilat și specializat unități care să fie dotate cu cele necesare; în producerea semintelor se manifestă lipsuri; nu toate culturile au fost amplasate pe terenuri irigate și nu au fost aplicate la timp lucrările de întreținere, de recoltare, sortare și livrare.

Partidul orientează în continuare agricultura noastră pe calea dezvoltării intensive. Creșterea producției globale, cu un ritm mediu de 5,4—5,5 la sută, sporirea producției de cereale, a efectivelor și a producției animale în cincinalul viitor la nivelul prevăzut prin proiectul de Directive reprezintă cifre grăitoare, care oglindesc atât sarcinile cât și aportul pe care agricultura este chemată să-l aducă la propășirea țării.

Dezbatările ample, entuziasmul cu care Tezele și proiectul de Directive au fost primite de oamenii muncii din agricultură, propunerile valoroase făcute cu această ocazie ne permit să afirmăm cu toată certitudinea că sarcinile ce revin agri-

culturii sunt pe deplin realizabile, dacă ținem seama de dezvoltarea bazei tehnico-materiale, de investițiile alocate de către stat agriculturii, ce totalizează peste 60 miliarde lei, aproape dublul celor din actualul cincinal, de experiența câștigată în organizarea și conducerea producției.

Raportul Comitetului Central subliniază ca o sarcină de cea mai mare răspundere amenajarea pentru irigații a 1,3—1,5 milioane hectare, direcție spre care se îndreaptă aproximativ jumătate din investiții.

Trăgând învățăminte din neajunsurile din ultimii ani, vom acorda toată atenția proiectării și realizării amenajărilor la nivelul cuceririlor tehnicii mondiale, concomitent cu măsurile concrete de dotare a unităților cu utilajele de care au nevoie în exploatare. Vom asigura cadrele necesare și vom organiza puncte de sprijin menite să ajute efectiv unitățile în stabilirea normelor și perioadelor de aplicare a udărilor, a agrotehnicii diferențiate, care, în final, să ducă la producții mari și ieftine.

Documentele Congresului pun un accent deosebit pe intensificarea acțiunii de chimizare a agriculturii. Paralel cu realizarea unui raport optim între diferiții elemente fertilizante, va crește

continuă dezvoltare și intensificare a producției agricole — așa putea spune hotărâtoare în etapa actuală — o prezintă adâncirea procesului de profilare și specializare a unităților agricole de stat și trecerea treptată la profilarea și specializarea cooperativelor agricole. În cultura plantelor s-au înregistrat deja unele progrese în acest domeniu. Astfel, 80 la sută din suprafața cultivată cu floarea-soarelui s-a concentrat în 12 județe cu condiții din cele mai favorabile; aproximativ trei sferturi din fondul de stat la cartofi se realizează numai în 5 județe; la grâu și, mai ales, la porumb fondul de stat se realizează în cea mai mare parte în zona de șes. S-au creat în legumicultură, pomicultură și viticultură bazine și podgorii specializate pentru nevoile interne și pentru export. În zootehnie s-au construit unele combinate avicole și complexe de creștere și îngrijire a taurinelor și porcinelor, îndeosebi în sectorul de stat. Acest proces, firesc și necesar, determinat de extinderea impetuoasă a bazei tehnico-materiale, de necesitatea obținerii producției în condiții de eficiență sporită, impune schimbări esențiale în structura și așezarea pe teritoriu a culturilor, a speciilor și categoriilor de animale. Folosind experiența dobândită,

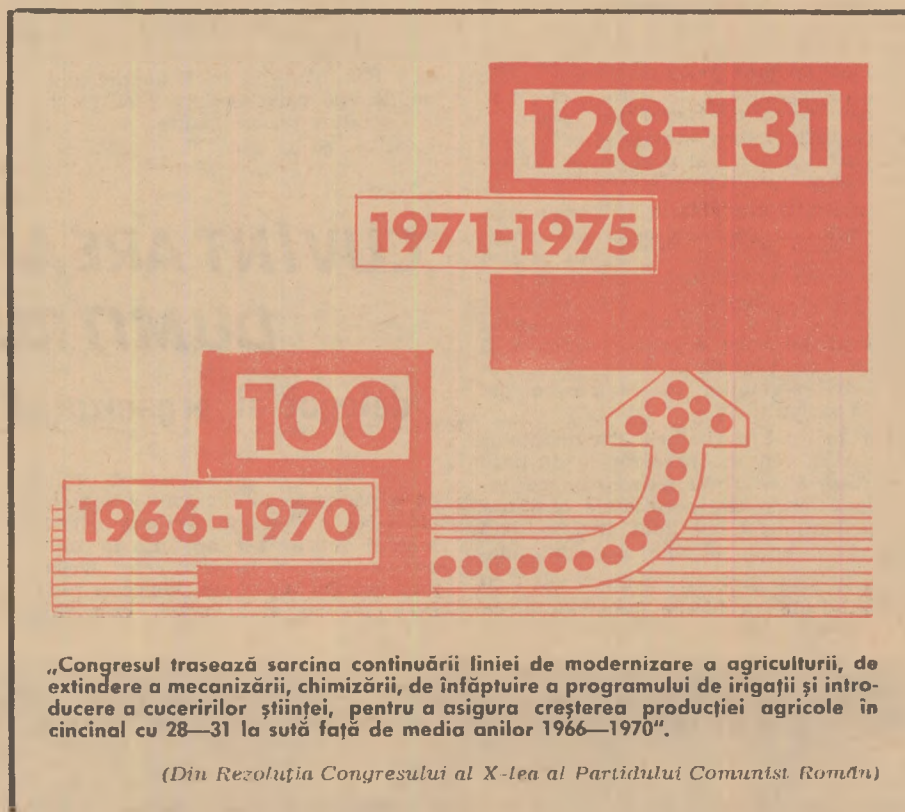

cantitatea de îngrășăminte complexe, cu un conținut ridicat în substanță activă; totodată, agricultura va primi noi erbicide, insecto-fungicide, precum și biostimulatori cu eficacitate sporită. Realizarea unei eficiențe ridicate în folosirea îngrășămintelor și a substanțelor fitofarmaceutice necesită o temeinică cunoaștere a modului de utilizare a lor în funcție de condițiile concrete. Vom lua măsuri deosebite ca toți specialiștii din cercetare și din unitățile de producție să contribuie din plin la aplicarea cât mai rațională a acestora, astfel ca marile cheltuieli investite în ele să fie răsplătite cu sporuri corespunzătoare de producție.

În cincinalul viitor, mecanizarea se va caracteriza printr-o continuă adâncire și diversificare. Este un mare succes al industriei noastre că a trecut la fabricația de serie a tractoarelor specializate de 40 C.P., a combinei universale autofpropulsate și a altor utilaje agricole perfecționate. Dar trebuie să arătăm că există încă rămășițe în urmă în realizarea programului de mecanizare, unele din ele datorate lipsurilor organelor de specialitate ale Consiliului Superior al Agriculturii. Ne revine datoria ca, împreună cu constructorii de mașini, să omologăm și să asimilăm noi tipuri de utilaje, să ridicăm nivelul de mecanizare în legumicultură, viticultură și pomicultură pe terenurile în pantă și în zootehnie.

O sarcină pusă de Raportul Comitetului Central, de mare însemnătate pen-

tră, acordându-se prioritate acelor ramuri care găsesc condiții optime și asigură o mai bună folosire a forței de muncă, sporirea producției și a productivității muncii. În această acțiune ne vom concentra toate forțele pentru dezvoltarea creșterii animalelor proprietate obștească, va trebui să combatem — așa după cum a arătat și tovarășul Dumitru Tudose — cu toată energia, prin fapte, părerea greșită ce mai dăinuie chiar și la unii specialiști că zootehnia nu ar fi rentabilă în cooperative agricole de producție.

Pe linia profilării unor unități în creșterea animalelor, menționez că este în curs de definitivare acțiunea de organizare în următorii ani a unor ferme de îngrijire a porcinelor, care să livreze în medie 5 mii de capete fiecare; un calcul preliminar ne arată că dacă vor fi organizate 300 asemenea ferme, nu mai ele vor asigura livrarea a 150—160 mii tone carne, respectiv de aproape 2 ori cantitatea obținută în prezent de la întregul sector cooperatist.

Acțiuni asemănătoare se vor extinde și organiza și în ceea ce privește creșterea păsărilor, a vacilor de lapte, a îngrășătorilor de bovine și ovine.

Pentru refacerea și dezvoltarea fondului forestier vom urmări corelarea exploatareii cu capacitatea, structura și distribuția geografică a pădurilor. Totodată, vom intensifica lucrările de extindere a împăduririlor, îndeosebi pe terenurile care nu pot fi puse în folosință utilă decât pe această cale, cu specii repede crescătoare și cicluri scurte de producție, destinate în special obținerii materiei prime necesare industriei celulozei și hârtiei.

În ultimii ani, cercetarea științifică a obținut unele rezultate, mai cu seamă în crearea unor soiuri și hibrizi productivi de porumb, floarea-soarelui, sfeclă de zahăr, precum și în stabilirea metodelor agrotehnice. Cu toate acestea, așa cum pe bună dreptate s-a arătat în Raportul prezentat Congresului, în acest domeniu de activitate mai avem încă mult de făcut. Va trebui ca într-un răstimp scurt să creăm noi soiuri și noi hibrizi la toate plantele de cultură, în special pentru condițiile de irigație, să asigurăm semințe de mare productivitate pentru întreaga agricultură. Cercetarea științifică trebuie să perfecționeze agrotehnica culturilor, să stabilească cele mai eficiente metode de combatere a bolilor și dăunătorilor, de folosire a erbicidelor, tehnologii moderne pentru toate ramurile și sectoarele. Este necesar să lichidăm rămânerea în urmă în cercetarea zootehnică. Avem rase valoroase, pe baza cărora putem asigura creșterea valorii biologice a întregului șeptel. Cercetarea științifică trebuie să stabilească cele mai adecvate soluții pentru furajarea rațională a animalelor și pentru aplicarea măsurilor sanitare-veterinare.

Aspectele criticate în Raportul Comitetului Central cu privire la munca noastră sunt pe deplin justificate. Încă n-am reușit să ne debarasăm complet de stilul defectuos de îndrumare a agriculturii prin decizii și instrucțiuni; se mai pierde mult timp util din activitatea specialiștilor în munca de birou și nu în unități, acolo unde se hotărăște soarta producției. Multiplele și complexe probleme pe care le ridică dezvoltarea unei agriculturi intensive în țara noastră prind din ce în ce mai mult participarea nemijlocită a specialiștilor în procesul de producție, organizarea științifică a muncii și executarea tuturor lucrărilor agricole, folosind tehnologiile cele mai moderne.

Trăgând învățăminte din activitatea desfășurată până acum, ne vom îndrepta toată atenția spre mărirea contribuției și întărirea spiritului de răspundere al specialiștilor în folosirea mijloacelor materiale și realizarea sarcinilor de producție, în îmbunătățirea asistenței tehnice în toate unitățile agricole socialiste, precum și în îndrumarea gospodăriilor țărănești. Vom lua măsuri ferme pentru perfecționarea stilului de muncă al Consiliului Superior al Agriculturii, al direcțiilor agricole și al celorlalte organe teritoriale. Ne vom preocupa mai mult pentru a realiza o colaborare mai strânsă și coordonare mai bună a acțiunilor pe care le desfășurăm împreună cu Uniunea Națională a Cooperativelor Agricole de Producție și cu uniunile județene.

Mulțumesc, în numele Consiliului Superior al Agriculturii, al tuturor lucrătorilor și specialiștilor din agricultură, pentru grija deosebită pe care conducerea partidului o poartă dezvoltării agriculturii și asigurării Congresului că vom munci cu pasiune și devotament pentru dezvoltarea continuă a agriculturii noastre socialiste, pentru progresul și propășirea patriei noastre.

CONGRESUL AL X-LEA AL P. C. R.

Din cuvântările rostite la lucrările Secțiunii pentru problemele agriculturii și silviculturii

CUVÎNTAREA TOVARĂȘULUI BARBU POPESCU

delegat al organizației județene de partid Ilfov

În urmă cu doi ani, la indicația conducerii partidului, a tovarășului Nicolae Ceaușescu personal, s-a elaborat un program național de irigații și alte lucrări de îmbunătățiri funciare, care totalizează investiții de peste 33 milioane lei, adică aproape atât cât a avut alocat întreaga agricultură pentru perioada actualului cincinal. Din aceste investiții urmează să se amenajeze pentru irigat 1,3—1,5 milioane hectare, să se îndiguiască și desece 300 mii hectare și să se execute lucrări de combatere a eroziunii solului pe 100 mii hectare.

În prezent eforturile noastre sînt îndreptate spre realizarea prevederilor actualului cincinal: amenajarea pentru irigații a circa 750 000 hectare, astfel ca la sfîrșitul anului 1970 să avem realizate circa 1 milion de hectare. Informez că pînă la sfîrșitul anului 1968 s-a amenajat o suprafață de 410 000 hectare, iar în acest an, cu toate greutățile datorate timpului nefavorabil, există condiții ca prevederile să fie îndeplinite.

Referindu-se, în continuare, la sarcinile importante care revin sectorului de hidroameliorații, vorbitorul a spus: „În baza sarcinilor trasate de conducerea partidului, Consiliul Superior al Agriculturii a luat măsuri de pregătire a programului de lucru în vederea elucidării problemelor majore pe care le implică realizarea lui. Studiile și documentația tehnică la nivel de S.T.E. vor fi elaborate pînă la sfîrșitul anului 1969 pentru o suprafață de circa 800 000 hectare irigații și 150 000 hectare îndiguiri și desecări.

La amplasarea și realizarea viitoarelor lucrări vom avea în vedere ca pe lângă amenajarea unor mari suprafețe în Cîmpia Dunării, Bărăgan, Dobrogea și vestul țării, suprafețe însemnate să se realizeze de unitățile agricole din celelalte zone, prin folosirea posibilităților locale de care dispun. În această direcție, urmează ca, pînă la sfîrșitul anului, prin colective de specialiști să se facă identificări pentru fiecare unitate agricolă în parte, astfel încît fiecare județ să-și aibă un program propriu de irigații pentru cincinalul viitor. Ne preocupăm în mod deosebit înlăturarea în pregătirea și realizarea acestui program a lipsurilor pe care le-am avut pînă în prezent, îndeosebi în ceea ce privește industrializarea execuției, mecanizarea largă a tuturor proceselor de muncă și reducerea consumului de materiale.

În continuare vorbitorul a solicitat caferitelor ministere să acorde sprijin în pregătirea electricienilor, montorilor, constructorilor și a altor cadre necesare, atât pentru execuția lucrărilor de irigații, cât și pentru exploatarea lor, a propus dotarea, într-un termen foarte scurt, a întreprinderilor de mecanizare a agriculturii cu un număr suficient de utilaje terasiere pentru tractorul S—650, care să poată fi puse, la cerere, la dispoziția cooperativelor agricole. Totodată, s-a cerut ca, pe baza unui program concret, Comitetul de Stat al Planificării să asigure prefabricatele și utilajele tehnologice necesare, să urmărească modul cum Ministerul Industriei Construcțiilor și Ministerului Industriei Construcțiilor de Mașini realizează pînă la finele anului 1971 capacitățile necesare pentru triplarea producției la materialele și utilajele amintite.

Subliniind, în continuare, importanța pe care o are ca M.I.C.M., M.I.C. și M.E.E. să livreze utilajele, echipamentele și materialele într-un timp util, care să permită predarea la termenele stabilite a suprafețelor amenajate, tovarășul Popescu Barbu a spus:

„Adresăm Ministerului Construcțiilor de Mașini rugămîntea de a reexamina cu atenție relațiile care se creează în contractarea și livrarea utilajelor. În prezent, pentru a echipa o stație de pompare este nevoie să se ia legătura cu foarte multe direcții generale și uzine care, fiecare, livrează utilajele atunci cînd îi convine. Consider că ar fi bine ca, pentru asemenea obiective, M.I.C.M. să dea delegație unei uzine spre a fi furnizor general pentru între-

gul utilaj necesar echipării stațiilor de pompare”.

În încheiere vorbitorul a spus: Realizarea programului de irigație și a celorlalte lucrări de îmbunătățiri funciare

CUVÎNTAREA TOVARĂȘULUI MARIN VASILE

delegat al organizației județene de partid Ialomița

Am primit mandatul comuniștilor, al tuturor oamenilor muncii din județul Ialomița, să transmit aprobarea lor deplină pentru politica internă și externă a partidului, să exprim hotărîrea nestrămutată a tuturor ialomițenilor de a munci pentru îndeplinirea programului de dezvoltare multilaterală a României socialiste. Hotărîrea organizației de partid București, privind propunerea de reafirmare a tovarășului Nicolae Ceaușescu în înalta funcție de secretar general al partidului, a întrunit adevărată noastră deplină. Aceasta constituie expresia profundă a prețurii și dragostei noastre pentru secretarul general al partidului, fiu devotat al poporului român.

Vorbitorul s-a referit, în continuare, la eforturile pe care oamenii muncii din județul Ialomița le depun pentru dezvoltarea agriculturii, subliniind marile rezerve de sporire a producțiilor existente. El a apreciat ca insuficient ajutorul pe care organele agricole îl acordă unităților de producție în scopul realizării sarcinilor mari trasate de partid agriculturii.

Cu prilejul dezbaterii documentelor de partid, atât în organizațiile de bază cît și în Conferința extraordinară județeană, apreciind rezultatele obținute, participanții au subliniat încă o dată faptul că unele organe agricole județene, precum și centrale nu rezolvă cu operativitate probleme importante ce

va aduce o contribuție substanțială la creșterea producției globale agricole. Numai prin amenajările de irigații ce vor fi realizate în perioada 1971—1975 se va putea obține după 2—3 ani de la intrarea în funcțiune un spor total de producție de circa 2,3 milioane tone cereale, 70 000 tone floarea-soarelui, 300 000 tone struguri și fructe, 270 000 tone legume și cartofi și alte produse. Prin acestea agricultura noastră socialistă va aduce un aport însemnat la dezvoltarea economiei naționale, la înflorirea scumpei noastre patrii — România Socialistă.

drelor pentru exploatarea sistemelor de irigații este rămasă în urmă. Noi desfășurăm o serie de acțiuni pentru instruirea oamenilor la Casa agronomului, cite 10—15 zile pe an, ceea ce ni se pare extrem de puțin față de efortul uriaș pe care partidul și statul îl fac în extinderea irigațiilor. Considerăm ca foarte urgentă sarcina de a se trece la pregătirea corespunzătoare a oamenilor care vor lucra în sisteme de irigații. Se impune, de asemenea, studierea cu mai multă grijă a problemelor pe care le ridică mecanizarea lucrărilor agricole. Avem mașini bune, dar sîntem de părere că omologarea unor mașini agricole se face încă greoi, în comparație cu cerințele accelerate ale producției.

O serie de probleme ridică desfășurarea în condiții corespunzătoare a activității de producție în incinta bălților și riurilor. Prin eforturi deosebite au fost scoase de sub influența apelor sute de mii de hectare. Numai în județul Ialomița au fost desecate, în Lunca Dunării, 113 000 de hectare. În prezent înregistrăm însă pierderi de produse în perioada recoltatului din lipsa drumurilor în aceste zone. Nimeni nu cere să se facă aici autostrăzi sau șosele asfaltate, dar trebuie să luăm măsuri pentru a face drumuri cu piastră de calcar, care se găsește din belșug în Dobrogea.

În încheiere, vorbitorul și-a exprimat adevărată deplină față de hotărîrile ce le va adopta Congresul al X-lea al partidului și s-a angajat, în numele organizației de partid județene Ialomița, să depună toate eforturile pentru realizarea sarcinilor mari ce revin acestui județ, în vasta operă de ridicare a României socialiste pe noi trepte ale civilizației și progresului.

CUVÎNTAREA TOVARĂȘULUI DUMITRU DINIȘOR

delegat al organizației județene de partid Dolj

Sînt fericit că mi s-a acordat cinstea de a participa la lucrările Congresului al X-lea al Partidului Comunist Român și exprim recunoștința fierbinte a comuniștilor, a tuturor celor 8 000 de locuitori ai comunei Goicea, județul Dolj, pentru viața nouă, îmbelșugată

pe care partidul a asigurat-o țărănimii muncitoare.

Exprimîndu-și deplină adevărată față de documentele Congresului al X-lea al partidului, vorbitorul a arătat că

(Continuare în pagina 5)



Aspect din timpul lucrărilor.

CONGRESUL AL X-LEA AL P. C. R.

Din cuvântările rostite la lucrările Secțiunii pentru problemele agriculturii și silviculturii

CUVÎNTAREA TOVARĂȘULUI DUMITRU DINIȘOR

(Urmare din pag. a 4-a)

dezbaterea acestor documente în adunări ale oamenilor muncii a stimulat luarea încă de pe acum a unor măsuri menite să asigure traducerea în viață a sarcinilor de perspectivă. Astfel, în cadrul cooperativei Goicea s-a prevăzut profilarea sectorului zootehnic pe creșterea vacilor de lapte și îngrășarea porcilor; cele 150 de hectare destinate legumiculturii vor fi folosite pentru șase culturi principale, iar cultura de tomate timpurii se va extinde pe opt hectare de sere-solar și cel puțin zece hectare tunele din polietilenă.

În Raportul prezentat de tovarășul Nicolae Ceaușescu la Congres se subliniază că pentru realizarea sarcinilor mari ce ne stau în față este necesar să se îmbunătățească substanțial răspunderea personală. În ce privește activitatea în cooperativele agricole, consider că întărirea răspunderii personale în muncă trebuie să constituie obiectul unui studiu al Consiliului Superior al Agriculturii și Uniunii Naționale a Cooperativelor Agricole de Producție. Acest studiu care să se refere în primul rând la mecanizatori și la specialiști, ar trebui să prevadă răspunderea materială a fiecăruia astfel încât oame-nii să fie stimulați când depășesc producția și să plătească atunci când, din vina lor, sarcinile de plan rămân neîndeplinite. Această propunere o consider valabilă și pentru cooperatori, în-

cepind de la președintele unității și până la membrii fiecărei brigăzi.

Vorbitorul a făcut, de asemenea, propuneri de îmbunătățire a statutului cooperativei agricole, revizuirea sistemului de premii pentru produsele livrate la export și a normelor de lucru în legumicultură.

O altă problemă pe care vreau să o ridic — a continuat tovarășul Dinișor — privește practica studenților în cooperativa agricolă. Noi primim în fiecare an cite trei-patru studenți la practică, dar nimeni de la facultatea respectivă, de la Direcția agricolă sau Uniunea județeană nu le controlează activitatea, deși studenții se pregătesc pentru proiectul de diplomă.

Vreau să exprim în încheiere, deplina adeviziune a tuturor locuitorilor comunei Goicea la istoricele hotărâri pe care le va adopta Congresul. În gloriosul nostru partid, țăranul muncitor vede un conducător încercat, care i-a dat demnitatea de om, făcându-l să se bucure astăzi, alături de întregul popor, de binefacerile civilizației socialiste. Cooperatorii noștri poartă o vie amintire anului 1966, când delegația de partid și de stat, în frunte cu tovarășul Nicolae Ceaușescu a vizitat comuna noastră. Ei m-au însărcinat să votez realegerea tovarășului Nicolae Ceaușescu în funcția de secretar general al partidului. Această hotărâre are la bază încrederea pe care noi toți o acordăm tovarășului Nicolae Ceaușescu.

CUVÎNTAREA TOVARĂȘULUI NICOLAE DOGGENDORF

delegat al organizației județene de partid Timiș

În Raportul prezentat de tovarășul Nicolae Ceaușescu, un loc de seamă îl ocupă agricultura, care în condițiile țării noastre, reprezintă o ramură de mare importanță pentru întreaga economie națională. La realizarea indicațiilor date de partid cu privire la intensificarea producției agricole, întreprinderile de mecanizare a agriculturii au un rol deosebit. Îmbunătățirea permanentă a activității acestor unități depinde, desigur, în mare măsură de munca noastră, a acelor din întreprinderi. Pentru îndeplinirea cu mai mult succes a sarcinilor ce ne revin, avem însă nevoie de mai mult sprijin din partea organelor agricole superioare.

În legătură cu acestea, vorbitorul a subliniat că este necesară diversificarea într-un ritm mai susținut — sarcină subliniată și în Documentele Congresului — a setului de tractoare și mașini necesare executării lucrărilor, ținând seama de varietatea de relief a țării. El a menționat că, deși cultura porumbului ocupă în județul Timiș cir-

ca 100 000 de hectare, ceea ce reprezintă peste 30 la sută din suprafața arabilă a cooperativei agricole, I.M.A. Orțișoara, nu are posibilități să facă față cererilor de prestare de servicii privind recoltarea porumbului cu mijloace mecanice; ca urmare, se înregistrează risipă de recoltă și se întâmpină greutatea la efectuarea la timp a arăturilor. Nu a fost încă rezolvată problema dotării întreprinderilor cu dispozitive pentru administrarea îngrășămintelor la culturile prașitoare.

Exprimându-și acordul cu criticile privind ritmul necorespunzător de mecanizare a lucrărilor în zootehnie, vorbitorul a arătat că este necesar să se acorde atenție îndeosebi mecanizării lucrărilor de preparare a furajelor, eliminare a gunoiiului de grajd, alimentării cu apă etc. El a făcut de asemenea, propuneri privind cointeressarea mecanizatorilor în sporirea producțiilor, asigurarea unei mai stricte colaborări între cooperative și întreprinderi, îmbunătățirea organizării muncii.

CUVÎNTAREA TOVARĂȘULUI LUCIAN HATMANU

delegat al organizației județene de partid Iași

Cea mai mare parte a cuvântării a fost axată pe necesitatea luării unor măsuri imediate și eficiente pentru stăvilirea procesului de eroziune a solului.

În județul nostru, peste 155 000 hectare sînt situate pe pante cu diferite stadii de eroziune. Pierderile provocate prin scăderea recoltei, datorită acestui fenomen, se evaluează anual la peste 100 milioane lei. În același timp pe luncile râurilor Prut, Jijia, Siret și ale afluenților lor, peste 53 000 ha sînt supuse, periodic, inundațiilor, iar 23 000 hectare se află în stadii diferite de salinizare, ceea ce influențează negativ asupra producției. În cadrul județului s-au luat o serie de măsuri, între care generalizarea lucrărilor pe curbe de

nivel, aplicarea sistemului de culturi în fișii pe 20 000 hectare, executarea de plantații viti-pomicole cu amenajări antierozionale pe 11 000 hectare, îndiguiri parțiale și extinderea irigațiilor în sisteme locale pe 11 000 hectare.

Arătînd că problema nu este încă nici pe departe rezolvată, vorbitorul a spus că în anii viitori vor fi luate măsuri eficiente în toate unitățile agricole.

Se impune însă ca organele agricole centrale să ne acorde sprijin pentru a se efectua îndiguirea riului Prut și regularizarea râurilor interioare. În felul acesta vor putea fi scoase de sub inundații 60 000 hectare, iar irigațiile vor putea fi extinse, pînă în 1980, pe mai bine de 100 000 hectare. Ne propunem

ca în perioada 1971—1980 să valorificăm superior, prin plantarea cu vii și pomi, 40 000 de hectare de terenuri în pantă, folosind astăzi nerațional. Înfăptuirea programului de îmbunătățiri funciare — îndiguiri, desecări, combaterea eroziunii etc. — cere un efort material deosebit din partea unităților.

Referindu-se la unele probleme din domeniul planificării și conducerii agriculturii, tovarășul Hatmanu a spus: Propun ca în studiul de zonare a producției agricole, prevăzut în proiectul de Directive ale Congresului, să se coreleze mai bine structura culturilor cu

relieful, condițiile naturale, economice și sociale existente în fiecare județ. Mai multă atenție să se acorde și corelării volumului producției cu volumul contractelor și cu preluarea. În județul Iași se produc, anual, 43—45 mii tone de legume, se contractează însă numai 20—22 mii tone, din care se preiau abia 17 000 tone.

În încheiere, vorbitorul a exprimat hotărîrea tuturor oamenilor muncii din agricultura județului de a nu precupeți nici un efort pentru realizarea sarcinilor mari ce vor fi tratate agriculturii de Directivele Congresului.

CUVÎNTAREA TOVARĂȘULUI ANGELO MICULESCU

delegat al organizației județene de partid Vrancea

Rezultatele bune obținute în ultimii ani de către întreprinderile agricole de stat oglindesc marile posibilități de care dispune agricultura țării noastre ca ramură de bază a economiei naționale. Succesele dobîndite se datoresc sprijinului prețios, multilateral și permanent pe care l-am primit din partea conducerii partidului, personal a tovarășului Nicolae Ceaușescu, în realizarea programului de îmbunătățire a activității agriculturii de stat. Această activitate apreciată ca pozitivă în ansamblul ei, are încă multe probleme care cer a fi rezolvate în viitor. Vreau să mă opresc la două dintre acestea, care prezintă interes pentru întreaga agricultură. Este vorba, în primul rând de mecanizarea în agricultură, de utilizarea cit mai deplină a tractoarelor și mașinilor agricole care în I.A.S. reprezintă aproximativ 30 la sută din valoarea mijloacelor de bază și care, prin specificul lor, intră în costurile unor activități, cu o valoare de aproape 50 la sută.

Specializarea în fermele de stat duce din capul locului la crearea unor virfururi de lucrări care cer o dotare suplimentară, dotare ce, la rîndul ei, apasă simțitor asupra costurilor lucrărilor. Noi am încercat să rezolvăm această problemă importantă pe calea cooperării între ferme, între unități cu profile diferite, astfel încît mașinile să acopere virfurile de producție și să fie folosite și pe perioade mai lungi. De asemenea, o rezervă de creștere a productivității muncii constă în folosirea agregatelor de mașini și executarea concomitentă a mai multor lucrări.

Un alt aspect este cel al mecanizării complexe. Noi am rezolvat în bună măsură mecanizarea unor lucrări principale, fără a rezolva însă legătura dintre ele. În acest fel, lucrările nu sînt

realizate una după alta și, ca urmare, randamentul de mecanizare nu este asigurat. Această legătură între lucrări trebuie rezolvată prin crearea de către industria constructoare a unor mașini de serie mică.

Considerăm că rezolvarea acestor chestiuni ar folosi nu numai fermelor agricole de stat, ci și cooperativei agricole care, potrivit programului, urmează să-și profileze producția, să se specializeze.

Cea de a doua problemă, la care vreau să mă refer, este aceea a folosirii cu eficiență mai ridicată a îngrășămintelor chimice. Este necesar să se găsească o formulă optimă economică, între umiditate, densitate, fertilitate naturală și nevoia de îngrășămintă a plantei. Această soluție să fie pusă apoi la îndemina fiecărui specialist, nu în general pentru fermă, ci pentru fiecare tarla în parte.

Întreprinderile agricole de stat vor folosi în anul viitor îngrășămintă chimică în valoare de aproape un miliard de lei. Nici un specialist din agricultura de stat nu se poate lăuda astăzi că face o fertilizare corectă, pe baze rigurose stabilite, științifice. Avem, deci, nevoie nu numai de experiențe care să demonstreze ce se face într-o unitate, ci de experiențe concrete, care să ne ajute la o utilizare eficientă a îngrășămintelor chimice, în funcție de necesarul real al solului.

Îmi exprim deplinul acord cu prevederile Documentelor supuse dezbaterii Congresului și susțin cu toată convingerea propunerea de realegere în funcția de secretar general al partidului a tovarășului Nicolae Ceaușescu, fiu credincios al partidului și poporului, eminent conducător, militant neobosit pentru întărirea partidului și patriei noastre.

CUVÎNTAREA TOVARĂȘULUI EMERIC SZABO

delegat al organizației județene de partid Bihor

Ca delegat al comuniștilor din județul Bihor, îmi exprim adeviziunea deplină la măsurile prevăzute în documentele prezentate Congresului al X-lea al partidului. Datorită sprijinului primit din partea statului, agricultura județului Bihor a înregistrat în ultimii ani progrese care se concretizează în creșterea cu 30 la sută a producției.

În continuare, vorbitorul s-a referit la cîteva probleme pe care le ridică activitatea de producție. El a apreciat ca necorespunzător actualul mod de livrare a îngrășămintelor chimice, considerînd că acestea trebuie livrate de către fabrici pe baza unor comenzi ferme din partea unităților și în cel mai scurt timp posibil.

Contribuția științei la creșterea producției trebuie să se îmbunătățească substanțial. Pentru cointeressarea materială a cercetătorilor în aplicarea rezultatelor cercetării științifice, vorbitorul a propus ca aceștia să fie retribuiți cu un anumit procent din plusul de

producție realizat ca urmare a aplicării experimentale a metodelor noi. Experiențele să se facă în baza unor contracte încheiate între unitățile agricole și institutele de cercetări.

Dat fiind faptul că întreprinderea agricolă de stat Valea lui Mihai are un dezvoltat sector zootehnic, care livrează animale de reproducție pentru alte unități din județ și din alte județe ale țării, vorbitorul s-a referit la modul de apreciere a valorii biologice a animalelor de reproducție, arătînd că practica actuală, prin care centrul de selecție, fiind de altfel și beneficiarul, stabilește valoarea biologică a reproducătorilor și, deci, și prețul acestora, nu este corespunzător.

În continuare, tovarășul Szabo Emeric a propus să se construiască fabrici de furaje și ateliere de preparat carne pe lângă marile crescătorii de animale, iar pentru depozitarea produselor cerealiere ale întreprinderii să se construiască în cadrul Agrosemului depozitele și pătelele necesare.

CONGRESUL AL X-LEA AL P.C.R.

CONCLUZIILE

SECȚIUNII PENTRU PROBLEMELE DE AGRICULTURĂ ȘI SILVICULTURĂ

Delegații întruniți în secțiunea de lucru a Congresului pentru problemele de agricultură și silvicultură au dezbătut pe larg, cu răspundere și exigență comunistă, problemele înscrise în documentele Congresului al X-lea al Partidului Comunist Român. Ei au exprimat în unanimitate întreaga lor adevărată față de politica internă și externă a partidului, expusă cu claritate în Raportul prezentat de tovarășul Nicolae Ceaușescu, document atotcuprinzător, de o excepțională valoare teoretică și practică, confirmare strălucită a capacității partidului nostru de a aplica în mod creator adevărurile generale ale marxism-leninismului la condițiile și particularitățile țării noastre.

Delegații au susținut și aprobat politica partidului de continuare a dezvoltării armonioase, în ritm susținut a industriei, prin înfăptuirea unui vast program de investiții — factor hotărâtor pentru dinamizarea întregii vieți economice. În același timp s-a subliniat însemnătatea deosebită a politicii partidului de înfăptuire și modernizare a agriculturii în vederea sporirii contribuției acestei ramuri de bază la crearea venitului național, la progresul general al țării.

Realizările obținute în agricultură, creșterea simțitoare a producției agricole vegetale și animale, transformările sociale profunde în viața țărănimii și a satului românesc contemporan confirmă justetea politicii agrare a partidului, realismul măsurilor adoptate.

Intr-o atmosferă de puternic entuziasm, delegații au dat o înaltă apreciere contribuției tovarășului Nicolae Ceaușescu în elaborarea și înfăptuirea politicii generale a partidului, au subliniat marele său merit în îndrumarea agriculturii noastre socialiste. Munca sa neobosită pentru continuarea înfloririi patriei, înțelepciunea și clarviziunea în conducerea partidului, a treburilor țării, constituie pentru toți comuniștii, pentru toți oamenii muncii, o înaltă pildă de pasiune și dăruire revoluționară pentru cauza socialismului, pentru fericirea și bunăstarea poporului.

Subliniind meritele și calitățile de conducător eminent ale tovarășului Nicolae Ceaușescu, toți delegații au susținut cu căldură realizarea sa în funcția de secretar general al partidului, garanție sigură a continuării cu consecvență și neabătut a liniei politice generale a partidului de propășire a pa-

triei, de înflorire a națiunii noastre socialiste.

În cadrul dezbaterilor secțiunii de agricultură și silvicultură, apreciind eforturile mari pe care le face statul pentru lărgirea bazei materiale a agriculturii, delegații au exprimat acordul lor deplin cu obiectivele și nivelele de producție prevăzute și au subliniat măsurile politice, tehnice și organizatorice menite să contribuie la realizarea întocmai a prevederilor din directive.

Un loc important l-au ocupat problemele folosirii raționale și creșterii potențialului de producție a fondului funciar. Delegații au insistat asupra necesității înlăturării oricăror forme de risipă și degradare a terenurilor agricole, aplicării măsurilor de prevenire și stăvilirii a eroziunii, îndiguire și desecare, de regularizare a unor cursuri de apă, precum și a urgentării introducerii evidenței funciare.

Delegații au relevat însemnătatea măsurilor de refacere, conservare și exploatare rațională a patrimoniului forestier, care reprezintă o importantă avuție națională.

În mod deosebit a fost apreciat programul național de irigații — factor hotărâtor în obținerea de producții mari și stabile. În vederea înfăptuirii acestui program, delegații au propus ca organele agricole centrale, împreună cu Ministerul Industriei Construcțiilor de Mașini, Ministerul Energiei Electrice și Ministerul Industriei Construcțiilor, să ia toate măsurile de asigurare la timp a documentațiilor, mașinilor, utilajelor și materialelor de construcții necesare dării în funcțiune la termen, în cele mai bune condiții, a suprafețelor irigate. Unitățile de producție vor trebui să fie ajutate efectiv de organele agricole și de institutele de cercetări în exploatarea rațională a sistemelor de irigații, introducerea pe scară largă a tehnologiilor moderne, pregătirea și perfecționarea cadrelor.

Evidențiind rezultatele bune obținute în mecanizarea lucrărilor agricole și mai ales la cultura cerealelor, participanții au arătat că organele agricole centrale și Ministerul Industriei Construcțiilor de Mașini trebuie să urgenceze asimilarea, fabricarea și livrarea sistemelor de mașini pentru terenurile în pantă, legumicultură, viticultură, pomicultură, să intensifice eforturile pentru realizarea agrega-

telor necesare electrificării și mecanizării lucrărilor în fermele zootehnice.

În vederea îmbunătățirii structurii îngrășămintelor chimice și sporirii eficienței lor, delegații au propus ca în cadrul volumului total de mijloace prevăzut pentru dezvoltarea acestui sector să se studieze posibilitatea creșterii ponderii îngrășămintelor complexe și a producerii unui sortiment mai larg de insectofungicide, ierbicide și biostimulatori.

În dezbaterile ce au avut loc, mai mulți vorbitori au solicitat luarea de măsuri pentru mai buna organizare a producerii și generalizării în cultură a semințelor și materialului săditor de înaltă productivitate, îndeosebi la legume, cartofi, plante tehnice și furajere, pomi fructiferi.

Orientarea dată de conducerea partidului pentru profilarea producției zootehnice în cooperativele agricole, organizarea de complexe cu tehnologie modernă de creștere și îngrășare a porcinelor, bovinelor și păsărilor a fost apreciată ca deosebit de importantă pentru dezvoltarea zootehniei. Delegații au subliniat necesitatea unei mai bune corelări a creșterii animalelor cu baza furajeră, în primul rând pe seama sporirii producției la unitatea de suprafață, a diversificării acesteia, a dezvoltării producerii industriale a furajelor combinate, îmbunătățirii pajistilor naturale.

Subliniind necesitatea aplicării cu mai multă hotărâre a măsurilor de perfecționare a organizării și conducerii unităților agricole de stat, reprezentanții acestora s-au angajat să sporească randamentele la hectar și pe cap de animal, să reducă costurile de producție, astfel ca într-o perioadă scurtă întreprinderile agricole de stat să devină unități model, cu rezultate de producție și economice la nivelul celor mai bune ferme din țările cu agricultura avansată.

Evidențiind creșterea continuă a rolului întreprinderilor de mecanizare a agriculturii în ridicarea producției agricole, delegații au cerut să fie luate măsuri eficiente de întărire a răspunderii lor în realizarea la timp și de calitate a lucrărilor agricole, utilizarea deplină pe tot parcursul anului a mecanizatorilor, a tractoarelor și altor mașini, de îmbunătățire a întregii activități economico-financiare, în care scop retribuirea mecanizatorilor să depindă și de rezultatele obținute în producție de cooperativele pe care le deservesc. De asemenea, s-a solicitat ca întreprinderile de mecanizare să se preocupe în mai mare măsură de introducerea mecanizării în zootehnie și să fie extinse mijloacele de prevenire și combatere a bolilor și dăunătorilor, inclusiv a aviației utilitare.

Dezbatând problemele activității cooperativele agricole, participanții au apreciat că în ultimii ani un număr tot mai mare de cooperative obțin rezultate bune în producție la nivelul întreprinderilor agricole de stat. În același timp s-au criticat neajunsurile din unele cooperative privind organizarea producției și a muncii, folosirea pământului, a mijloacelor materiale și bănești. Pentru punerea în valoare a resurselor mari existente în cooperative, delegații au cerut Consiliului Superior al Agriculturii și Uniunii Naționale a Cooperativelelor Agricole de Producție să treacă neîntârziat la definitivarea și aplicarea pe teritoriu a zonării și microzonării producției, în scopul trecerii la profilarea cooperativelelor agricole, la fundamentarea și stabilirea mai judicioasă a sarcinilor de plan.

Așa cum s-a subliniat în Raportul prezentat de tovarășul Nicolae Ceaușescu — una din căile de organizare superioară a producției

în cooperative este extinderea formelor de asociere intercooperatiste, prin înființarea unor unități specializate în producția de furaje combinate, în creșterea și îngrășarea animalelor, ferme legumicole, plantații viti-pomicole, unități de prelucrare a produselor agricole.

Relevind experiența cooperativelelor agricole fruntașe, delegații au arătat cu fapte concrete că singura cale de ridicare a producției și a bunăstării țărănilor cooperatori o constituie dezvoltarea continuă a averii obștești pe seama acumulărilor proprii. Realizarea volumului mare de investiții în cooperative necesită din partea organelor agricole, a Băncii Agricole, o preocupare sporită pentru sprijinirea cooperativelelor în folosirea cât mai eficientă a fondurilor, în executarea la timp și de bună calitate a tuturor obiectivelor de investiții.

În lucrările secțiunii s-a insistat asupra necesității perfecționării organizării și retribuției muncii, care să țină mai mult seama de condițiile concrete existente în cooperativele agricole de producție, în diferitele zone ale țării, să corespundă principiului general al retribuției socialiste, urmărindu-se ca cea mai mare parte a veniturilor membrilor să provină din munca efectuată în cadrul cooperativei. Totodată, s-a cerut uniunilor cooperatiste să asigure respectarea și dezvoltarea democrației cooperative, să militeze pentru creșterea răspunderii tuturor cooperativelor față de averea obștească, față de bunul mers al cooperativei, pentru întărirea disciplinei și a ordinii interne în cooperative.

În discuții s-au făcut referiri critice asupra activității organelor agricole, subliniindu-se necesitatea îmbunătățirii stilului și metodelor de muncă ale Consiliului Superior al Agriculturii, ale Uniunii Naționale a Cooperativelelor Agricole de Producție și a organelor lor teritoriale, delimitându-se mai bine sarcinile acestor organe în îndrumarea cooperativelelor. Delegații au arătat că trebuie să se ia măsuri pentru folosirea mai bună a specialiștilor, în vederea creșterii răspunderii lor în conducerea efectivă a producției agricole.

Apreciind rolul și aportul deosebit al organelor și organizațiilor de partid în conducerea activității tuturor factorilor care participă la îndeplinirea sarcinilor în agricultură, delegații au arătat că în centrul activității muncii de partid la sate trebuie să stea problemele îndeplinirii exemplare a sarcinilor de producție, întărirea economică și organizatorică a tuturor unităților agricole socialiste.

Delegații participanți la lucrările secțiunii de agricultură și silvicultură și-au exprimat ferma convingere că potențialul și superioritatea agriculturii noastre socialiste, marile rezerve de care dispune, lărgirea bazei ei tehnico-materiale, precum și hărnicia țărănimii, a mecanizatorilor și specialiștilor garantează înfăptuirea întocmai a obiectivelor puse de partid în fața agriculturii.

În numele lucrătorilor de pe ogoarele patriei noastre, participanții la secțiune asigură Congresul, personal pe tovarășul Nicolae Ceaușescu, că vor depune toate eforturile, vor munci cu abnegație pentru transpunerea în viață a hotărârilor Congresului, pentru realizarea exemplară a sarcinilor ce vor reveni agriculturii în viitorul cincinal.

(Concluziile au fost prezentate în cadrul secțiunii de tovarășul IOSIF BÂNC).



La încheierea lucrărilor

HOTĂRÎREA UNANIMĂ ȘI ÎNFLĂCĂRATĂ A ÎNTREGULUI POPOR : PROGRAMUL PARTIDULUI VA FI ÎNDEPLINIT !

Hotărârile Congresului al X-lea al Partidului Comunist Român prezintă, în chip strălucit, năzuințele cele mai arzătoare ale României socialiste, pentru că ele conduc spre dezvoltarea continuă a țării pe calea socialismului și comunismului. Iată de ce, întregul nostru popor, într-un unanimitate și înflăcărat elan, își exprimă, în aceste zile, deplină și entuziasta aprobare a politicii partidului și își afirmă hotărîrea de a îndeplini în chip exemplar obiectivele stabilite de Congresul al X-lea.

Mărturie a însuflețirii care pune în efervescență țara întreagă stau și scrisorile primite la redacție de la oameni de profesii și naționalități diferite, cu toții uniți strâns pentru îndeplinirea mărețului program al partidului, spre ridicarea pe o treaptă nouă, calitativ superioară, a operei de edificare a societății socialiste în România.

În miezul clocotitoareii opere constructive

Documentele elaborate de Congresul al X-lea al P.C.R. sînt o chintesență de gândire științifică, de competență și pasiune innoitoare. Ele reprezintă o expresie strălucită a activității Partidului Comunist Român, forța politică conducătoare a națiunii noastre socialiste.

Atenția și sprijinul pe care Partidul Comunist Român, personal tovarășul Nicolae Ceaușescu, le acordă înfloririi științei, promovării ei la nivelul rolului care-i revine în orinduirea noastră obligă pe oamenii de știință la un efort și mai încordat pentru a asigura cercetării științifice o participare și mai activă la satisfacerea cerințelor edificării socialismului în patria noastră.

După cum s-a subliniat în cursul dezbaterilor, cercetarea științifică în agricultură a obținut unele rezultate, dar mai avem încă mult de făcut. Hotărârile Congresului prevăd o dezvoltare simțitoare a agriculturii pe calea modernizării. Aceasta implică contribuția activă, energetică și eficientă a cercetătorilor de toate specialitățile. Activitatea lor convergentă este menită să ducă la îndeplinirea noilor sarcini care vor asigura dezvoltarea intensivă și multilaterală a agriculturii: soiuri și hibrizi productivi la toate plantele de cultură, irigații, chimizare, mecanizare.

Este o înaltă îndatorire patriotică pentru toți oamenii de știință să dăruiască tot ce e mai bun în ei pentru ca, răspunzând așteptărilor și speranțelor, să fie prezenți în chip activ în miezul clocotitoareii opere constructive care se desfășoară în patria noastră socialistă.

Prof. univ.
Constantin SANDU-VILLE
membru corespondent al Academiei

Sector fruntaș al agriculturii — un titlu care obligă

Făcînd o amplă și atotcuprinzătoare analiză a dezvoltării întregii noastre vieți materiale și spirituale din ultimii ani, Raportul C.C. al P.C.R., prezentat de tovarășul Nicolae Ceaușescu la cel de-al X-lea Congres al partidului, indică, totodată, cu claritate, sarcinile și direcțiile de dezvoltare ale tuturor ramurilor și sectoarelor economiei naționale. Obiectivele dintre cele mai importante îi revin pentru următorii ani și sectorului de stat al agriculturii.

De bună seamă că măsurile luate în ultima perioadă în acest sector au dus la o mai bună soluționare a problemelor privind organizarea, planificarea și finanțarea întreprinderilor, avînd ca rezultat final ridicarea considerabilă a rentabilității producției. Acest lucru este cît se poate de evident și în unitatea noastră. De unde pînă în 1967, întreprinderea dădea anual pierderi în

valoare de 4—5 milioane de lei, după reorganizare situația s-a schimbat radical. Ca urmare a unei mari autonomii în utilizarea fondurilor, a prezenței specialiștilor la conducerea fermelor, a mai buneii folosiri a mijloacelor și forțelor de muncă, întreprinderea a devenit rentabilă, aducînd statului în ultimii doi ani beneficii de circa 22 milioane de lei.

Profilată pe cultura cerealelor, în prezent întreprinderea noastră se află într-o etapă de adîncire a acestei profilări, impusă îndeosebi de faptul că în anul viitor unitatea va iriga o suprafață de 10 000 de hectare. Aceasta ne obligă să stabilim o asemenea structură a culturilor și asemenea măsuri tehnico-economice încît acest factor de modernizare, irigarea, să ne aducă nu numai sporuri de recoltă, ci și un grad sporit de rentabilitate.

Întregul colectiv al întreprinderii va depune eforturi susținute pentru a răspunde cu cinste sarcinilor izvorîte din documentele de partid, conștient fiind că titlul de sector fruntaș al agriculturii, atribuit întreprinderilor agricole de stat, onorează dar și obligă în același timp.

Constantin PĂTRAȘCU
economist-șef
al întreprinderii
agricole de stat Dorobanțu,
județul Constanța

Marile misiuni ale mecanizatorilor

Faptul că agricultura cu problemele ei se află în centrul preocupărilor partidului, atenția, îndrumarea și sprijinul material de care se bucură acest sector ne creează nouă, lucrătorilor din agricultură, o mare răspundere în îndeplinirea obiectivului major: dezvoltarea intensivă, multilaterală a agriculturii. Fără mecanizare, însă, această dezvoltare nu este posibilă. De aceea, Congresul al X-lea al P.C.R. a acordat o mare atenție — și raportul prezentat de tovarășul Nicolae Ceaușescu ne-o dovedește cu prisosință — acestei importante căi de modernizare a agriculturii. În mod cu totul justificat a fost scoasă în evidență responsabilitatea întreprinderilor pentru mecanizarea agriculturii față de întreaga activitate a unităților pe care le deservesc.

Încă de la primii pași ai socialismului în patria noastră, mecanizatorii au reprezentat un detașament de frunte al clasei muncitoare în agricultură și istoria va consemna, fără îndoială, felul în care, sub conducerea partidului, acest detașament și-a îndeplinit marile misiuni politice și economice. Acum, la ordinea zilei se află modernizarea agriculturii noastre socialiste. Documentele Congresului prevăd, pentru mecanizatori, sarcini precise în direcția realizării acestui obiectiv esențial. Statul socialist asigură mijloacele necesare. De pildă, pînă în anul 1975, parcul de tractoare trebuie să ajungă la 120—123 mii de mașini. În acest fel ne vor fi create condițiile necesare îndeplinirii marilor sarcini trasate de Congresul al X-lea al P.C.R. Îndeplinirea lor înseamnă o contribuție concretă la bunăstarea și fericirea tuturor.

Johann BAAK
tehnician la I.M.A.
Turnișor, județul Sibiu

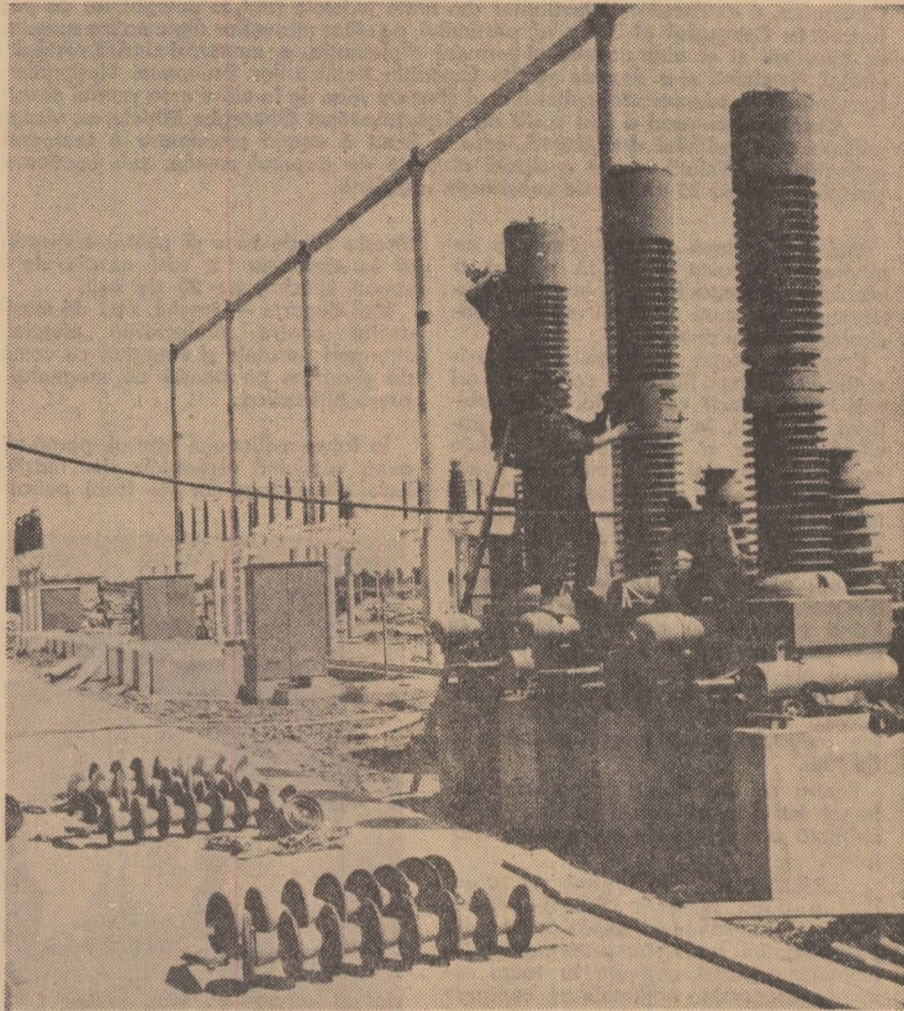

Se lucrează la montarea sistemului electric al stației de pompare din comuna Ștefan cel Mare, județul Ialomița.

Foto : C. DUMITRU

Obiective majore pentru un nou salt în timp

Documentele Congresului, dezbaterile și hotărârile adoptate, definesc un multilateral program de activitate, ale cărui obiective, structuri și priorități, îmbrățișează existența materială și spirituală a poporului nostru, sub toate aspectele sale majore, pe durata unui nou salt în timp.

Înfăptuirile de pînă acum, generatoare de optimism și încredere, premisă și garanție a mersului ascendent spre noi realizări, asigură că documentele Congresului al X-lea reprezintă o chemare realistă și mobilizatoare. Poporul nostru, în calitate sa de participant activ la elaborarea politicii, de beneficiar al transformărilor innoitoare pe care le parcurge, știe că tot ce se proiectează pentru viitor reprezintă rodul unei aprecieri științifice a resurselor și posibilităților creatoare ale clasei noastre muncitoare, ale țărânilor și intelectualității, ale tuturor oamenilor muncii. Încrederea profundă a poporului nostru în superioritatea orinduirii socialiste, cu inepuizabilele sale posibilități de progres, se bazează statornic pe capacitatea dovedită a partidului nostru comunist, de a conduce masele pe făgașul împlinirii și năzuințelor sale.

Pe această linie, silvicultorii din patria noastră, privesc cu mult simț de răspundere sarcinile ce le revin din Directive, s-au mobilizat pentru realizarea acestora la un nivel tehnic și calitativ superior, pentru conservarea și dezvoltarea fondului forestier, pentru creșterea continuă a producției și productivității pădurilor. Vom depune toate eforturile pentru a îndeplini sarcina ca, în cincinalul viitor, să reîmpădurim circa 270—280 mii de ha cu specii valoroase; din această suprafață, circa 65-70 la sută va fi plantată cu rășinoase.

Silvicultorii, alături de întregul popor, sînt hotărîți să dea viață hotărîrilor adoptate de Congres, să muncească cu abnegație și entuziasm pentru a con-

tribui la dezvoltarea impetuoasă a României pe calea socialismului și comunismului.

Ing. Horia NICOVESCU
directorul Direcției împăduriri
din Departamentul silviculturii

Pe pozițiile avansate ale modernizării agriculturii

Agricultura cooperatistă a României, care se întemeiază pe voința unică a milioane de oameni, și-a dovedit pe deplin forța și posibilitățile. Ea a fost creată la îndemnul înțelept al partidului și se dezvoltă neîncetat sub îndrumarea sa însuflețitoare.

Lucrările Congresului al X-lea ne-au oferit nu numai bilanțul bogat al îndeplinirii de pînă acum, semnându-ne și acele resurse umane și de producție care mai trebuie încă puse în valoare, dar ne-a zugrăvit tabloul vast al țelurilor concrete către care ne îndreptăm. În cifre, ele sînt formulate astfel: 17,5—18,5 milioane de cereale, 4 milioane tone de legume, 25—28 la sută creștere a producției animale etc.

Documentele Congresului — raportul prezentat de tovarășul Nicolae Ceaușescu — ne indică, cu simțul științific cu care este elaborată întreaga politică a partidului, mijloacele, căile, metodele de urmat. Rolul nostru, al specialiștilor care lucrăm în unitățile cooperatiste, este însemnat. Dacă mă pot exprima astfel, noi sîntem pionii ai științei și tehnicii agricole pe cele mai avansate poziții ale modernizării agriculturii. Și socotesc că nu există pentru noi o îndatorire mai mare și mai nobilă decît aceea de a îndeplini acest comandament de care depinde într-o măsură atît de mare bunăstarea poporului nostru.

Gheorghe SZILAGY
inginer agronom la C.A.P. Mailat,
județul Arad

Expoziția „ROMÂNIA 1969” și-a deschis porțile

O strălucită sinteză a economiei țării noastre

În prezența conducătorilor de partid și de stat, în frunte cu tovarășul Nicolae Ceaușescu, a delegațiilor și invitaților din toate județele țării, a delegațiilor de peste hotare la Congresul al X-lea al partidului, a șefilor misiunilor diplomatice acreditate la București și a altor membri ai corpului diplomatic, a numeroși ziariști români și străini, duminică și-a deschis porțile Expoziția Realizărilor Economiei Naționale — România 1969, consacrată împlinirii unui sfert de veac de la eliberarea patriei noastre.

Cuvântul inaugural a fost rostit de către tovarășul Gheorghe Rădulescu, vicepreședinte al Consiliului de Miniștri, care a făcut o amplă prezentare a sectoarelor expoziției, subliniind marile realizări obținute de poporul român, sub conducerea partidului, în cei 25 de ani de construcție socialistă.

Mai întâi, câteva date preliminare cu privire la această strălucită sinteză a hărniciei, priceperii creatoare și entuziasmului cu care poporul nostru construiește socialismul.

Expoziția ocupă un spațiu de aproximativ 72 000 m.p., fiind de cca două ori mai întinsă decât cea de la ediția jubiliară din 1964. În afară de marele pavilion circular și celelalte clădiri deja cunoscute, au mai fost construite spații noi de expunere, ce însumează 35 000 m.p., din care 15 000 m.p. pavilioane și 20 000 m.p. platforme pentru expuneri exterioare. În cadrul expoziției sînt prezentate peste 60 000 de exponate în dimensiuni reale sau miniaturizate, totalizînd peste 5 000 de tone. Numai în pavilionul central al expoziției, pe cele patru nivele ale sale, sînt înfățișate aproximativ 5 500 de exponate ce sintetizează realizările principalelor ramuri ale industriei, de-a lungul ultimilor 25 de ani.

Pentru ca vizitatorul să parcurgă întregul teritoriu al expoziției, trebuie să străbată o distanță de cel puțin 5 kilometri.

„E.R.E.N.-1969” este organizată în cadrul a două sectoare distincte. Primul grupează ansamblul expozițional din Piața Științei, unde sînt prezentate principalele realizări obținute în toate ramurile economiei naționale și cuprinde circa 90 la sută din totalul suprafeței expoziției și al exponatelor.

Al doilea sector este amplasat în jurul pavilionului de pe malul lacului Herăstrău și cuprinde sectoarele de învățămînt, știință, cultură, sănătate, muncă, sport și turism. Legătura dintre cele două sectoare se face prin pasajul pentru pietoni, inaugurat recent.

Întărește 90 de tone și pentru transportul ei la expoziție a fost nevoie de un vagon special, pe 20 de osii. Mai departe — mașini, zeci de mașin-unelte pentru prelucrarea metalelor, strunguri paralele și strunguri cu comandă program pe bandă de magnetofon, prese hidraulice.

În fața pavilionului central, parcă străpung văzduhul elegantele dar masivele turle ale instalațiilor de foraj petrolifer,

realizate după cele mai noi cerințe ale tehnicii mondiale. Printre exponate, aici figurează instalația F-200, care și-a cucerit un binemeritat prestigiu mondial, apoi instalații de foraj geologic, prevenitoare hidraulice de erupție, prăjini de foraj etc.

Poposim în sectorul minier și geologic, întins pe o suprafață de 2 650 m.p. În

pavilionul respectiv, între altele, pot fi remarcate aspecte din diferite exploatari miniere născute în anii socialismului, o extrem de interesantă colecție mineralogică, petrografică, și eșantioane de zăcăminte, iar în exterior — o instalație complexă în funcțiune, compusă din cărucior pe bandă de cauciuc, turnător electric, locomotive și vagoaneți de mină etc.

Sectorul electroenergetic, cu o suprafață de 3 000 m.p., înfățișează sintetic marile înfăptuiri în domeniul electrificării țării în ultimul sfert de veac.

Deosebit de impresionant este „Aerodromul”, pavilionul Institutului de fizică atomică, o cupolă uriașă confecționată fără schelet de rezistență, susținută prin presiunea de aer interioară. Aici, atomiștii înfățișează numeroase instalații destinate aplicațiilor practice ale tehnicilor nucleare sau conexe acestora, cum este cazanul gamma, distins cu

„Aro”, diferite tipuri de avioane, cum este bimotorul „Islander”, care de curînd a efectuat primul său zbor, apoi machetele unor nave maritime de construcție proprie.

Impresionant a fost gestul unui grup de președinți de cooperative agricole fruntașe, care i-au întîmpinat pe oaspeți, cu prilejul vizitării sectorului agricol, după vechea noastră tradiție, cu piine, sare și vin, urîndu-le bun sos. În jurul pavilionului, pe o vastă suprafață de 5 000 m.p. pot fi văzute cele mai noi tipuri de tractoare, între care „V-400” și „L-400”, pentru viticultură și legumicultură, prima combină autopropulsată românească fabricată la Uzinele „Semănătoarea”, noile pompe pentru irigații realizate de Uzina „Aversa”, ca și o gamă largă de alte mașini agricole moderne.

În interiorul pavilionului, pe 2 000 m.p., sînt prezentate principalele realizări ale I.M.A., I.A.S., stațiilor experimentale și cooperativelor agricole. Marile panouri și graficele redau dinamica producției agricole, vegetale și animale, investițiile destinate modernizării și dezvoltării acesteia, îmbunătățirile funciare, valorificarea producției agricole pe piața internă și externă. O hartă luminoasă cu comenzi electronice, ca și macheta complexă a sistemului de irigații Valea Carasu, completează expunerea.

Moștre de produse agricole și grafice evidențiază resursele existente în creșterea producției vegetale și animale.

În sectorul silviculturii și industriei de prelucrare a lemnului pot fi admirate peste 1 000 de exponate.

Mult apreciate de către vizitatori sînt și sectoarele destinate industriei ușoare și cooperatiei meșteșugărești: felurite țesături și confecții, colecții de articole de sticlărie și ceramică, covoare, costume populare, mobilă etc.

Pe cei 5 750 m.p. ai complexului expozițional de pe malul Lacului Herăstrău sînt înfățișate sectoarele culturii și artei, învățămîntului, științei și ocrotirii sănătății. Colțuri ale unor laboratoare de liceu și facultate, materiale didactice, machetele unor complexe de institute, vitrine cu cărți și documente rare, aparate rețeaua asistenței sanitare, a sportului și turismului, a teatrelor, cinematografele, muzeelor, o expoziție de sculptură, un teatru în aer liber, completează armonios acest sector.

„E.R.E.N.-1969” redă grandiosul tablou al României socialiste. Ea trezește în fiecare vizitator un puternic sentiment de mîndrie patriotică, de încredere în viitorul patriei.

Cît de emoționant au sunat sobrele, dar caldele cuvinte pe care, la încheierea vizitării expoziției, le-a rostit tovarășul Nicolae Ceaușescu, adresîndu-se organizatorilor: „Vă felicit, este o expoziție frumoasă, bine organizată. Ea arată tuturor că douăzeci și cinci de ani în România s-a muncit!”

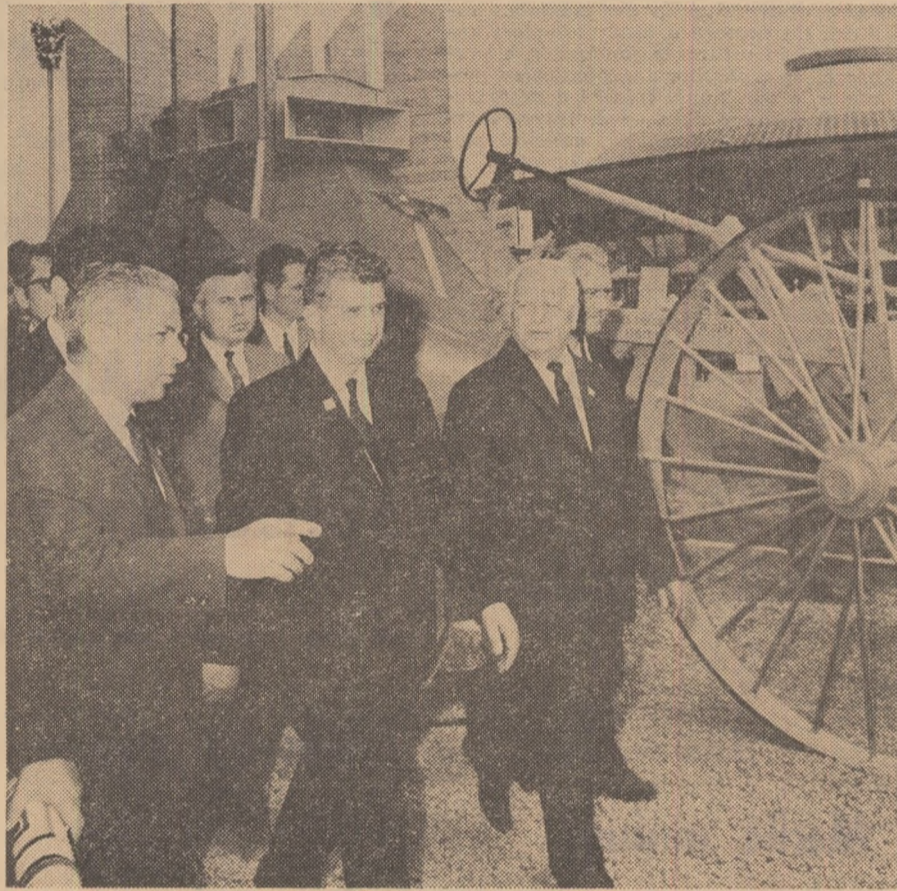

Înalții oaspeți vizitează sectorul agriculturii.



Vedere generală a expoziției.

VĂ PREZENTĂM:

ÎNTRERINDEREA DE PREFABRICATE DIN BETON

GALAȚI

În partea de nord-est a orașului, în vecinătatea șantierei navale ale marelui port dunărean, își are sediul **Întreprinderea de prefabricate din beton — Galați**.

Având o capacitate anuală de producție inițială (iulie 1961) de numai 10 000 mc prefabricate din beton, întreprinderea s-a dezvoltat tot mai mult. Continuându-se lucrările de investiții, celor două linii de fabricație cu care unitatea și-a început activitatea li s-a adăugat în 1963 a treia linie de fabricație, iar în 1964, prin mijloace proprii, s-a amenajat și cea de-a patra linie. S-a atins astfel o capacitate anuală de 22 000 mc de prefabricate din beton. Dar, lucrurile nu s-au oprit aici. Peste alți trei ani, în 1967, s-au mai construit încă două linii de fabricație, cu o capacitate de 3 000 mc anual. S-a ajuns astfel la situația ca pe cele șase piste de turnare, descoperite, să se producă anual o cantitate de 25 000 mc de beton prefabricat.

— Aceasta nu reprezintă tot ceea ce putea da colectivul nostru, ne relatează zilele trecute directorul unității, tov. ing. Vasile CRUȚU. Trebuie să menționăm faptul că în urma studiilor și analizelor întreprinse pe linia organizării științifice a producției și a muncii, punând în va-

loare unele rezerve interne, începând din 1968 s-a ajuns la o producție anuală de 29 700 mc prefabricate din beton.

Aceste cifre se referă la activitatea secției din Galați. A doua secție, cea de la Doaga, care a fost trecută la întreprinderea gălățeană din toamna anului 1966, vine și ea cu alte forțe, cu realizări asemănătoare.

Înterindu-mă de realizările cu care întreprinderea a întâmpinat cel de-al X-lea Congres al partidului, tov. ing. Vasile CRUȚU, arborând un zîmbet care trăda bucuria muncii împlinite, a completat:

— Mă voi referi la prevederile planului de producție pe primele șapte luni ale anului. Aflați că am realizat la producția globală 45 300 000 lei, iar la producția-marfă, 45 438 000 lei. Cifrele, ce depășesc la ambii indicatori suma de 45 de milioane, reprezintă depășiri ale planului. În același timp, producția fizică de beton armat s-a ridicat la 38 815 m.c., cu 1 815 m.c. peste prevederi. Productivitatea muncii a crescut, de asemenea, o însemnată creștere, ajungând la suma de 53 231 lei pe salariat.

Desigur, cititorii noștri sînt interesați să afle care sînt sortimentele ce se fabrică aici. Le vom aminti, bineînțeles, pe cele care reprezintă ponderea între-

prinderii. Pînă de curînd au fost realizați peste 1 500 m.c. de stâlpi pentru transportul energiei electrice și peste 10 900 m.c. diverse prefabricate, cum ar fi elemente pentru construcții industriale (stâlpi, grinzi, pane) chesoane pentru acoperiș, panouri pentru locuințe, fișii cu goluri pentru planșee, tuburi mari și mici pentru canalizări, dale pentru podețe la drumurile forestiere, dale pentru pavatul drumurilor și pentru borduri etc.

Și agricultura beneficiază de sprijinul Întreprinderii de prefabricate din beton. Aici la secția din Galați, și mai ales la Doaga, se fabrică un sortiment destul de variat de prefabricate. Este vorba de stâlpi pentru șpalieri de vie, din care s-au realizat 21 000 m.c., de 1 700 m.c. de elemente pentru răsadnițe (dulapi și țărșii), cit și de mari cantități de turci pentru îgheaburi de irigație, grătare pentru îngrășătoriile de viței.

Produsele întreprinderii gălățene sînt binecunoscute și mult apreciate în toată Moldova, în București, Timișoara, Craiova, Tirgu-Mureș, Constanța și în alte părți din țară.

Credem că nu-i lipsit de interes să arătăm preocuparea conducerii unității de a mări gama sortimentelor, prin asimilarea de noi produse. Anul acesta, bunăoară, pentru blocurile de locuințe cu confort diferentiat, s-a fabricat, începînd din trimestrul al II-lea o canti-

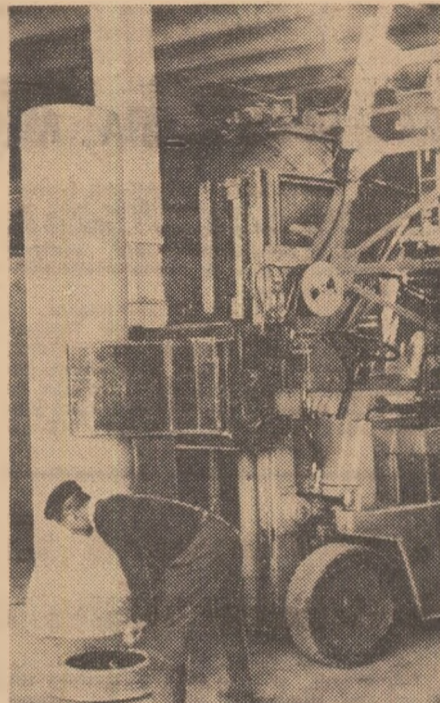

Instalația de fabricat tuburi mari de canalizare.

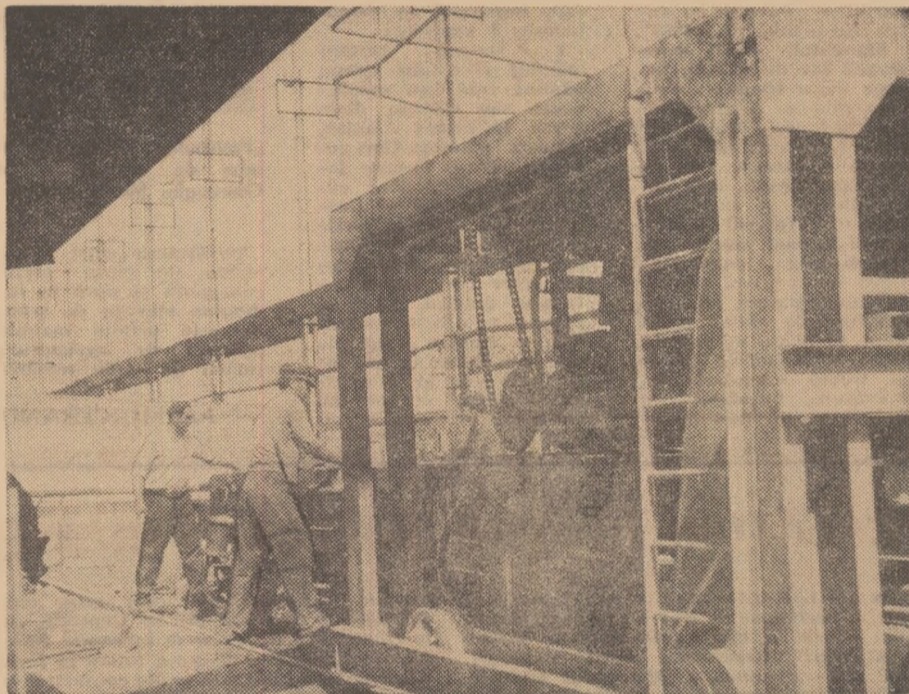

Aici se produc fișii cu goluri pentru planșee.

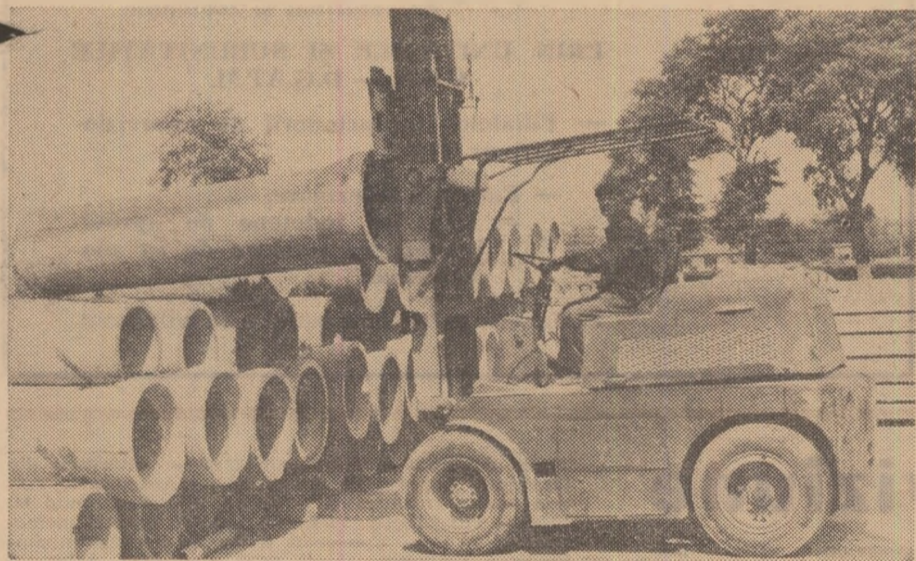

Transportul produselor se face mecanizat.



Imagine parțială a depozitului de produse finite.

tate de 1 481 m.c. de panouri speciale, ceea ce înseamnă peste 200 de apartamente convenționale. Tot în ultimele patru luni s-au realizat, pentru acoperirea halelor de la combinatul siderurgic, chesoane C.A.M. Față de planul pentru perioada respectivă, de 1 600 m.c., s-au executat 2 247 m.c. de asemenea chesoane.

Din discuția purtată cu șeful contabil, tov. Aristide IORDACHE, am aflat că întreprinderea a încheiat activitatea primului semestru cu economii la prețul de cost în valoare de 915 000 lei. Totodată, s-au înregistrat și beneficii peste plan de 945 000 lei.

Reține atenția problema prefabricatelor din beton livrate sectorului cooperatist din agricultură. În această privință, șeful contabil a relatat:

— Întîmpinăm unele greutăți din partea uniunilor județene ale cooperativei agricole, care nu ne trimit în timp util desfășurătoarele pe cooperative, pentru a ști unde să livrăm prefabricatele, motivînd că unitățile respective nu au fonduri disponibile. Se creează astfel stocuri mari în depozitele noastre, lucru ce împiedică buna desfășurare a procesului tehnologic pe linia de fabricație. Cele mai mari greutăți, în această privință, ni le produc uniunile cooperatiste din județele Botoșani, Vaslui, Bacău și Vrancea.

— Între cele mai importante măsuri luate de conducere, spunea inginerul șef, tov. Nicu SURLA, pentru îndeplinirea prevederilor planului de producție, se referă la reprofilare. Amintim că la secția Doaga a fost modernizat fluxul tehnologic de fabricare a stîlpilor pentru șpalieri, au fost puse în funcțiune două instalații (una automatizată și alta semi-automatizată) pentru format tuburi de canalizare. Tot aici, centrala de beton a fost modernizată (folosindu-se în acest scop utilaje fabricate în țară) avînd procesul de lucru semi-automatizat. Pe de altă parte, la secția Galați s-a pus la punct un nou procedeu tehnologic la fabricarea panourilor pentru locuințe, care asigură înscrierea acestora în toleranțele de montaj și eliminarea finisajului manual al produselor.

— Din cîte sîntem informați, planul pe 1970, la care se adaugă propunerile de

îmbunătățire, prevede o creștere față de 1969 la producția globală și marfă, de 2 770 000 lei, un plus la producția fizică de beton armat de 5 430 m.c. cit și realizarea unor beneficii de 2 085 000 lei.

— Sarcinile sînt mari, însă noi am și prevăzut unele măsuri care vor duce, neîndoios, la traducerea în fapte a prevederilor — spune inginerul șef. În baza studiilor făcute a reușit necesitatea modernizării centralei de beton de la secția Galați, acoperirea a două linii de fabricație. Ne-am gîndit, de asemenea, să introducem pe liniile de fabricație buncăre distribuitoare de beton, prin care se elimină manopere de lopătare a betonului. Pentru evitarea manoperei de legat oțel-beton se vor folosi noi mașini de sudură electrică, mașini ce vor fi procurate în timp util. În acest fel, cu cheliuții minime vom dobîndi un substanțiat spor de producție, o calitate corespunzătoare și, bineînțeles, o productivitate mărită.

Din discuțiile avute cu cadrele de conducere ale Întreprinderii de prefabricate din beton-Galați a reușit că, tot ca urmare a studiilor întreprinse în cadrul acțiunii de organizare științifică a producției și a muncii, a apărut necesitatea imperioasă a dotării unității cu dumper pitice (cupe cu motor) pentru transportul betonului și a carcaselor sau armăturilor de beton.

Nu putem încheia aceste rînduri fără a aminti pe unii din făurarii produselor de aici, frunțași în producție, care se străduiesc să execute numai lucru de bună calitate. Dintr-o listă lungă, secretarul de partid Ion TATARU, și președintele Comitetului sindicatului, lanțu MITROFAN, ne-au prezentat pe frunțașii între frunțași. Iată-i: Cristian Andraș, Petrică Odagiu, Ion Dudău, Dumitru Eftimie, Petre Minză, Nicolae Dadu, Ion P. Tofan (de la secția Galați) și Isidor Pal, Ion Stăvărache, Alexandru Munteanu, Dan Usturoi, Zaharia Hurmuzache, Ion Ioniță, Hrițu Rucu, Ion Gîrleanu (de la secția Doaga). Toți aceștia și împreună cu ei și ceilalți peste 800 de oameni de nădejde de aici sînt hotărîți să ducă la îndeplinire sarcinile planului de producție.

Ion LEȘEANU

ȘTIINȚĂ ȘI TEHNICĂ — MERIDIANE

R. P. Bulgaria este o țară unde producerea semințelor de legume, care are aici o tradiție veche, se dezvoltă și se îmbunătățește continuu. În perioada 1957—1967 cantitatea de semințe de legume, produse atât pentru satisfacerea nevoilor interne cât și pentru export, a crescut de la 5 000 la 10 000 tone anual. În prezent, cu obținerea de noi soiuri se ocupă institutelor de cercetări și stațiunile experimentale ale Academiei de Științe Agricole. În lucrările de ameliorare se aplică pe scară largă hibridarea, poliploidia, factorii mutageni, precum și alte metode, fiind folosit, în special, heterozisul. În ultimii ani, o atenție deosebită s-a acordat adaptării noilor soiuri la lucrările agrotehnice și de recoltare mecanizată.

Pentru menținerea soiurilor de culturi legumicole se aplică următoarele metode: selecția în masă, selecția individuală, selecția individuală în cadrul familiei și selecția în grup în cadrul familiei. Selecția în masă (pozitivă) se aplică la un număr foarte redus de soiuri care nu au, în general, o mare importanță economică, la unele soiuri străine care nu sînt încă folosite pe scară largă, precum și în unele cazuri — la soiurile cu o ereditate bine stabilizată. Selecția individuală se aplică la culturile legumicole autogame, iar cea individuală și în grup — în cadrul familiei — la culturile allogame. Au fost elaborate scheme de selecție individuală — cu încercarea descendenților timp de unu sau doi ani în culturi comparative. În ultimii ani la unele culturi, ca de exemplu mazărea furajeră, se trece la încercări de trei ani. S-a luat această măsură întrucît cercetările au arătat că atunci cînd încercările se fac timp de unu sau uneori de doi ani, aprecierea calităților nu poate să fie satisfăcătoare. Aprecierea calității descendenței pe baza încercărilor de doi ani — pe parcele mari, este mai obiectivă și precisă, fapt care se manifestă și mai pronunțat în cazul

cările se fac timp de unu sau uneori de doi ani, aprecierea calităților nu poate să fie satisfăcătoare. Aprecierea calității descendenței pe baza încercărilor de doi ani — pe parcele mari, este mai obiectivă și precisă, fapt care se manifestă și mai pronunțat în cazul

PROBLEME ACTUALE ALE LEGUMICULTURII:

Noutăți în producerea de semințe de legume în R. P. Bulgaria

examinării rezultatelor celui de al treilea an de încercare. De asemenea, se prevede alegerea, după terminarea încercării calității descendenților în culturile comparative din cel de al treilea an, a unui număr de 10—15 descendenți cu cei mai ridicați indicatori în ceea ce privește totalitatea caracterelor economice. Acești descendenți vor fi folosiți în experiențele comparative de producție în câmp — executate în

4—6 repetiții, încît în decurs de 2—3 ani se va stabili în care din ei se îmbină cel mai bine însușirile economice ale soiului respectiv. Descendentul cel mai bun va servi ca formă inițială pentru lucrările ulterioare. Înmulțirea seminței elită se realizează de către unități speciale, a căror majoritate se află sub conducerea organizației economice de stat „Sortovi semenea”. Ele produc aproximativ 90 la sută din cantitatea totală de semințe de legume, restul de 10 la sută fiind produse de unitățile cooperatiste.

Au fost elaborate, de asemenea, o serie de alte procedee agrotehnice pentru culturile semincere. S-au precizat epocile de semănat pentru diferite soiuri de varză albă pentru butași, în vederea obținerii unor producții ridicate de semințe în anul următor. S-a constatat că epoca optimă de semănat este cînd semănatul se face cu 10—15 zile după semănatul verzei pentru consum.

Purificarea soiurilor este una din măsurile de bază în producerea semințelor de legume. Ea se face încă înainte de înflorire, pentru evitarea încrucișării nedorite a plantelor materne cu plante de proveniență impură. În legătură cu aceasta au fost precizate epocile de acustare a soiurilor de diferite specii de legume, care se repetă la unele culturi de 3—4 și chiar mai multe ori. Problema ce se pune la ordinea zilei este specializarea fiecărei gospodării producătoare de semințe în producerea semințelor de un anumit soi, în așa fel încît aceasta să fie bine cunoscută nu numai de specialiști, dar și de muncitori.

ORIZONTURI

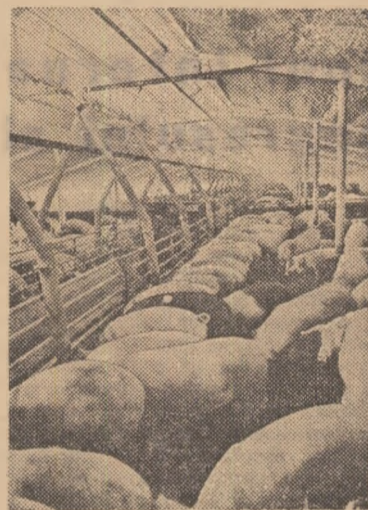

Imagine de la o crescătorie modernă de porcine din Cehoslovacia: 26 000 de animale, în 10 hale de mare capacitate.

LUMINA VERDE — UN ANTIDAUNATOR EFICIENT

În urma experiențelor întreprinse cu succes, specialiștii americani au recomandat Ministerului Agriculturii al S.U.A. o nouă metodă de combatere a fluturului alb al verzei: parcurgerea culturilor de varză cu raze de lumină verde. Omiștile fluturului alb prinse, în timpul nopții, în raza luminii verze, se prăpăcesc în crisalide și apoi în fluturi subalimentați. Ne fiind viabili, fluturii pier înainte de a se înmulți. Tradierea se face noaptea cu becuri speciale (cu mercur sau xenon) montate pe avioane.

Avantajul noului sistem de combatere constă atât în viteza de propagare cât și în faptul că, spre deosebire de insecticide, nu lasă reziduuri toxice pe foile de varză. Totodată, este scos în evidență costul redus al operațiunii, în cazul unor culturi masive de varză.

TESTOSTERONUL — STIMULENT DE CREȘTERE

Oamenii de știință iugoslavi au studiat noi stimulente de creștere a animalelor. Experiențele întreprinse în fermele de juninci au reliefat ca stimulent de creștere testosteronul. Administrat subcutan în doză de 1 mg/kg greutatea vie la juninci în vîrstă de 5 luni, testosteronul a influențat consumul de hrană și a accelerat cu 15,8 la sută creșterea în greutate.

În cele 200 zile care au durat experiența, junicile care au fost tratate cu testosteron au consumat cu 12,3 la sută mai puține unități nutritive decît lotul martor netratat. Nu se înregistrează diferențe calitative între loturile de experiență, cu excepția unui conținut sporit de grăsime în carnea junincilor tratate cu hormoni.

AUTOMATIZAREA LUCRĂRILOR ÎN CÂMP

În Anglia se experimentează o schemă de lucru care permite automatizarea completă a lucrărilor în câmp. La baza acesteia stă înlocuirea tuturor surselor clasice de tractare a mașinilor agricole (tractoare, animale, motoare electrice) prin tracțiunea cu cablu.

Toate lucrările se execută cu mașini ușoare, tractate prin cablu acționat de cărucioare metalice, care se deplasează la marginea terenului pe căi betonate sau șine metalice. Cu cărucioarele se deplasează și platformele sau cisternele pentru alimentarea mașinilor cu semințe, îngrășăminte, substanțe fitofarmaceutice sau mijloacele de descărcare a produselor recoltate. Cărucioarele dispun de sursă electro-motrice și sînt comandate prin dispozitive electronice de la distanță. Noul sistem exclude tasarea solului de către roți, permite executarea lucrărilor pe parcursul a 24 de ore fără întrerupere, indiferent de condițiile atmosferice.

În țările care dispun de energie electrică ieftină, sistemul de tractare cu cablu se poate amolda într-un timp relativ scurt.

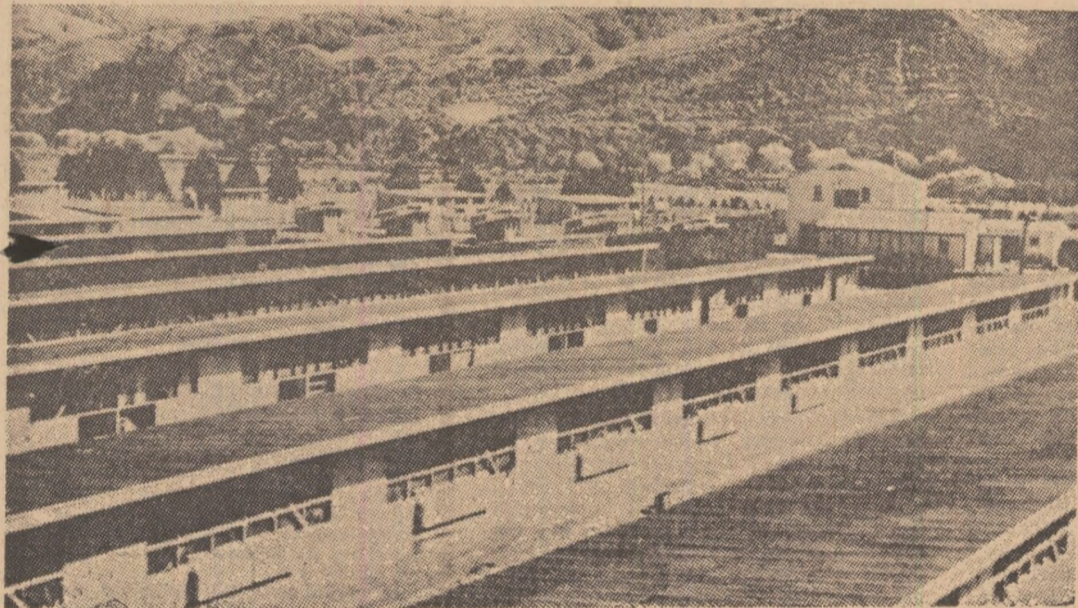

Zootehnia italiană s-a orientat în ultimii ani către creșterea animalelor în unități mari. Aceasta reprezintă soluționarea unor importante probleme de investiții și de mîna de lucru.

DIN PRESA STRAINĂ

„AGRICULTURE”

Adaptarea viței de vie la metodele culturale ale viitorului

Ca și pentru alte culturi, viitorul viței de vie aparține mecanizării. De pe acum, viticultorii manifestă o tendință pronunțată către reducerea mîinii de lucru și adoptarea unor sisteme de cultivare orientate spre mecanizare.

Lucrările de fertilizare,

tratamentele fitosanitare sînt din ce în ce mai lesne de executat, grație greselor realizate de mecanizare în viticultură, în ultimii zece ani. Lucrările de tăiere și de recoltare necesită însă și acum multă mîna de lucru.

Lucrările de tăiere pot să

se desfășoare într-o perioadă mai lungă; recoltarea, însă, trebuie făcută într-un răstimp scurt, de ordinul a 20—30 de zile, ceea ce creează condiții grele de desfășurare. Aceasta a făcut ca, în diferite țări ale lumii, să se întreprindă cercetări în direcția mecanizării recoltării viței de vie. Ele au dus la o primă concluzie și anume că în vederea reușitei mecanizării, sistemele de conducere înaltă sînt cele care se vor impune în viitor.

După cum s-a constatat, în aceste sisteme culturale, tehnica recoltării mecanizate prin scuturare, a cărei punere la punct este destul de avansată în California, poate fi aplicată tuturor varietăților. Celelalte tehnici de mecanizare a recoltării — aspirare, jet de aer comprimat etc. — au fie o aplicabilitate limitată, fie sînt insuficient puse la punct.

Pentru a îngădui mecanizarea cu ajutorul unei ma-

șini de scuturat, sistemul cultural trebuie să răspundă unor cerințe precise. Astfel, spațiul între rânduri trebuie să fie de minimum 2,50 m și, mai bine, de 3 m. Distanța de plantare nu pare să aibă prea mare importanță. Ea ar putea fi de ordinul a 1,25—1,50 m. Conducerea trebuie practică astfel încît ciorchinii să se găsească la 0,90 m. de la sol.

Utilizarea acestei mașini, un mecanism valoros și scump, care va putea recolta în 20 de zile producția de pe 100—150 de hectare, impune, în afară de modificarea sistemului cultural, o schimbare în structura exploatații, astfel încît noile plantații să fie unificate din punctul de vedere al distanței dintre linii și aliniate pe mari suprafețe.

Este timpul să anchide revista franceză „Agricuture” — ca spiritul cooperatist să capete în țara noastră un nou suflu, pentru a realiza o cit mai bună unificare a sistemului cultural al viței de vie.

