

AGRICULTURA

SĂPTĂMINAL DE ȘTIINȚĂ ȘI PRACTICĂ DIN AGRICULTURĂ, INDUSTRIA ALIMENTARĂ, SILVICULTURĂ ȘI GOSPODĂRIREA APELOR

CONFERINȚA PE ȚARĂ A SECRETARILOR
COMITETELOR DE PARTID ȘI A PREȘEDINȚILOR
CONSILIILOR POPULARE COMUNALE

Cuvîntul de deschidere rostit de tovarășul NICOLAE CEAUȘESCU

Dragi tovarăși,

Incepem lucrările conferinței pe țară a secretarilor comitetelor de partid și a președinților consiliilor populare comunale.

În numele Comitetului Central al partidului, al Consiliului de Stat și al Consiliului de Miniștri salut în mod călduros pe toți participanții la conferință.

Reuniunea secretarilor de partid și primarilor comunali este determinată de necesitatea de a face o largă și multilaterală analiză a activității organizațiilor de partid și consiliilor populare comunale și de a stabili căile pentru ridicarea rolului lor în viața satelor, a oamenilor muncii din comune. Apelez la toți participanții la conferință să fie cit mai activi, să-și spună părerea lor asupra activității de până acum, să critice ceea ce consideră că a fost greșit și să facă propuneri pentru îmbunătățirea activității viitoare.

În analiza pe care o vom face în aceste zile trebuie să pornim de la directivele trasate de Conferința Națională din 1967, de la Legea de organizare și funcționare a consiliilor populare și de la hotărârile Comitetului Central privind rolul organizațiilor de partid comunale.

Conducerea de partid și de stat a convocat această conferință pornind de la faptul că măsurile ce urmează a fi luate

pentru creșterea răspunderii și atribuțiilor organelor de partid și consiliilor populare comunale trebuie să fie stabilite pe baza celei mai largi consultări a cadrelor de partid și de stat din comune.

Sintem convinși că discuțiile care vor avea loc, măsurile care vor fi stabilite vor marca un moment important în viața satelor patriei noastre socialiste, vor duce la creșterea contribuției și mai active a țărânilor muncitoare în opera de construcție socialistă în România.

Cu aceste gânduri declar deschise lucrările conferinței și urez deplin succes lucrărilor ei.

Tovarăși,

Propun ca în cadrul conferinței să dezbatem următoarele probleme:

1. ROLUL ORGANIZAȚIILOR DE PARTID ȘI AL CONSILIILOR POPULARE COMUNALE ÎN CONDUCEREA ACTIVITĂȚII ECONOMICO-SOCIALE;

2. SARCINILE ORGANIZAȚIILOR DE PARTID ȘI ALE CONSILIILOR POPULARE COMUNALE ÎN DOMENIUL MUNCII DE EDUCARE ȘI FORMARE A CONȘTIINȚEI SOCIALISTE A ȚĂRANIMII;

3. MĂSURI PENTRU ÎNFĂPTUIREA HOTĂRÎRILOR CONFERINȚEI NAȚIONALE A PARTIDULUI PRIVIND SIS-

TEMATIZAREA ȘI DEZVOLTAREA ECONOMICO-SOCIALĂ A COMUNELOR ȘI SATELOR.

Desigur, tovarăși, că în cadrul discuțiilor care vor avea loc atât în plenul conferinței, cât și în comisii, vor trebui abordate și alte probleme, chiar dacă nu se încadrează, să spun așa, în această ordine de zi. Consider că în cadrul acestor trei grupe se pot dezbate orice probleme.

Noi am dori ca discuțiile să fie de așa natură încît tovarășii care vor lua cuvîntul să-și spună cit mai pe larg părerea privind felul în care se desfășoară munca, problemele ce se ridică în viața satelor, asupra aceia ce trebuie să facem pentru a îmbunătăți activitatea viitoare. De aceea, s-a avut în vedere să fie formate 20 de comisii în cadrul cărora să se dezbate amănunțit problemele și să dea posibilitatea participării la discuții unui număr cit mai mare de secretari de partid și de președinți de consilii populare.

Astăzi și joi vor avea loc lucrările conferinței în plen. Mîine se va lucra pe comisii. Sper că participanții la discuții vor vorbi cit mai deschis, cit mai clar și vor spune lucruri cit mai aproape de realitate. Aceasta este o conferință de lucru, nu o ședință festivă, și vrem să dezbatem problemele în acest spirit.

Ședința

Comitetului Executiv al C.C. al P.C.R.

În ziua de 21 decembrie 1971 a avut loc ședința Comitetului Executiv al C.C. al P.C.R., prezidată de tovarășul Nicolae Ceaușescu, secretar general al Partidului Comunist Român.

În cadrul ședinței s-a examinat activitatea economico-financiară a cooperativelor agricole de producție.

Comitetul Executiv a apreciat că măsurile cu privire la îmbunătățirea organizării, planificării și conducerii agriculturii, organizarea consiliilor intercooperatiste, introducerea acordului global, asigurarea unui venit lunar minim garantat membrilor cooperatori, adoptate la plenara C.C. al P.C.R. din decembrie 1970, au contribuit la obținerea în acest an a unor producții și venituri sporite în agricultura cooperatistă.

Ca rezultat al sprijinului dat de stat pentru dezvoltarea bazelor tehnico-materiale, livrarea unor cantități sporite de îngrășăminte chimice, semințe selecționate, acordarea de credite pentru investiții și producție, precum și a muncii depuse de membrii cooperatori, în anul 1971 cooperativele agricole au obținut cea mai mare producție de la încheierea cooperativizării, cu o creștere de 29 la sută față de 1970 și cu 18 la sută mai mult decît realizările medii din perioada cincinalului trecut. Producția de cereale din acest an depășește cu 1,2 milioane tone realizările medii din perioada 1966-1970.

Pe baza livrării la fondul central al statului a unor cantități sporite de grâu, porumb, sfeclă de zahăr, cartofi, legume, carne, lapte și a măsurilor de majorare a prețurilor de contractare la unele produse agricole, veniturile bănești ale cooperativelor agricole au crescut în 1971 cu peste 19 la sută comparativ cu anul precedent.

Comitetul Executiv a constatat că, deși pe ansamblu au fost obținute rezultate bune, un număr de unități agricole cooperatiste, îndeosebi dintre cele situate în zona de deal, nu au realizat producții și venituri la nivelul posibilităților de care dispun, fapt care nu a permis realizarea fondurilor necesare activității productive cit și retribuirii cooperativelor pentru munca depusă. Totodată, un număr de cooperative au de achitat credite restante de mai mulți ani, unele de peste 10 ani; această situație influențează, an de an, negativ activitatea acestora.

Pentru a veni în ajutorul cooperativelor care se găsesc în situațiile arătate, pentru a le da posibilitatea să asigure retribuirea cooperativelor cu minimum garantat și, în același timp, să noată floarea activitatea de producție, Comitetul Executiv al C.C. al P.C.R. a hotărît următoarele:

— anularea restituirii unor credite în sumă de 1.150 milioane lei acordate de stat în perioada anterioară anului 1968 și scadente la plată în anul 1972;

— alocarea de la bugetul de stat a sumei de 350 milioane lei pentru a sprijini unele cooperative agricole să-și achite contribuția la Casa de pensii pentru anul 1971;

— acordarea unui credit, de pînă la 500 milioane lei, rambursabil în anul 1972, cooperativelor agricole de producție care au livrat produse pe bază de contract la fondul de stat, pentru plata retribuirii convenite membrilor cooperatori în raport cu munca efectiv prestată.

Comitetul Executiv a trasat sarcini Ministerului Agriculturii, Industriei Alimentare, Silviculturii și Apelor, Uniunii Naționale a Cooperativelor Agricole de Producție, Băncii pentru Agricultură și Industrie Alimentară, consiliilor populare și comitetelor județene de partid să sprijine cooperativele agricole în stabilirea și aplicarea unor măsuri eficiente pentru dezvoltarea producției și îmbunătățirea activității lor economico-financiare.

Comitetul Executiv își exprimă convingerea că acest important ajutor acordat unui mare număr de cooperative va constitui pentru membrii cooperativelor respective, pentru toți cooperatorii, un nou imbold pentru executarea la timp a tuturor lucrărilor, pentru sporirea producției agricole și a veniturilor cooperativelor aducînd astfel o și mai mare contribuție la realizarea hotărîrilor Congresului al X-lea al partidului, la înflorirea patriei noastre socialiste.

In pagina a 3-a: DIN LUCRĂRILE CONFERINȚEI

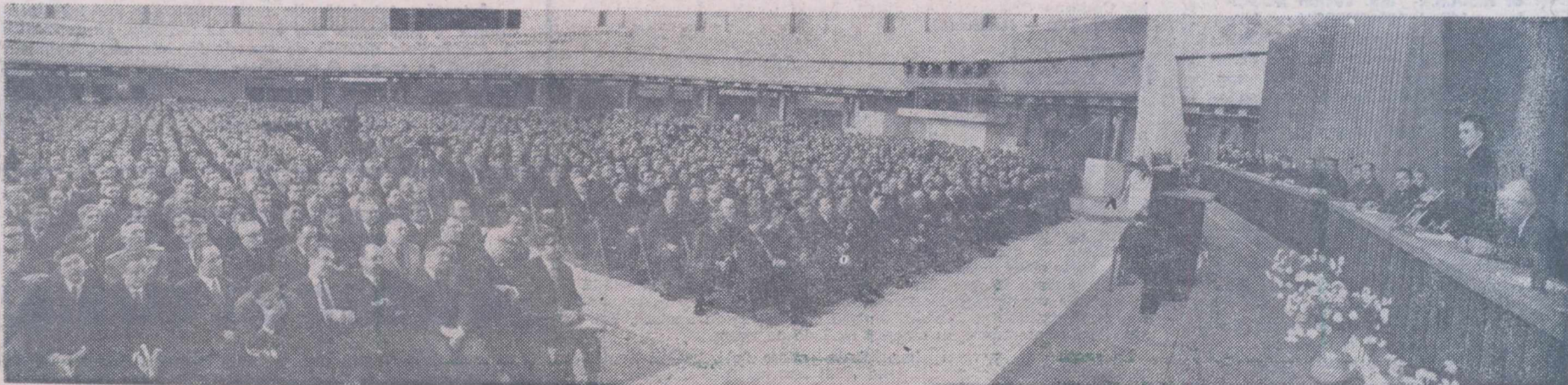

Aspect din sala conferinței

AGRICULTURA

Săptăminal de știință și practică, editat sub egida Ministerului Agriculturii, Industriei Alimentare, Silviculturii și Apelor și a Uniunii Sindicatelor pe ramură.

Nr. 51 (463)

Joi, 23 decembrie 1971

SUMAR

- Practica legumiculturilor arădeni confirmă: **PRODUCȚIILE SÎNT CONDIȚIONATE DE TEHNOLOGIE ȘI ACORD GLOBAL** (pag. 4—5)
- **PAJIȘTILE POT PRODUC LA POTENȚIALUL LOR REAL** (pag. 6)
- **DIN EXPERIENȚA COOPERATIVELOR AGRICOLE: La C.A.P. Bucecea — Botoșani: REZULTATE CU PUTERE DE EXEMPLU — PESTE 3 300 LITRI DE LAPTE DE LA FIECARE VACA FURAJATĂ; La C.A.P. Sinzieni — Covasna: INVESTIȚII EFICIENTE IN ZOOTEHNIE** (pag. 7).
- **1972 — ANUL UNEI ȘI MAI PUTERNICE DEZVOLTĂRI ECONOMICO-SOCIALE A ROMÂNIEI** (pag. 8).
- **În industria berei, spiritului și amidonului: PREOCUPARE CONSTANȚĂ PENTRU DIVERSIFICAREA PRODUCȚIEI** (pag. 9).
- **Silvicultură: CREȘTEREA EFICIENȚEI ECONOMICE — UN DEZIDERAT MAJOR** (pag. 11).
- **IMBINAREA ARMONIOASĂ A FACTORILOR MATERIALI ȘI MORALI ÎN STIMULAREA ȘI APRECIEREA MUNCII** (pag. 12).
- **START ÎN ANOTIMPUL ÎNVĂȚĂTURII** (Pag. 13).
- **AGRICULTURA PE GLOB** (pag. 16)

COLEGIUL DE REDACȚIE

Ing. Emilian **ALBULESCU** (secretar general de redacție); Dr. ing. Octavian **CĂRARE**; Ing. Vasile **CLAUȘU** (redactor șef); Ing. Sonia **DIRADURIAN**; Ing. Eugen **GRIGORESCU**; Ing. Nicolae **MANTZ**; Dr. ing. Teodor **MARIAN**; Ing. Gheorghe **MOLDOVAN**; Ing. Ioan **MOLDOVAN**, membru corespondent al A.S.A.S.; Dr. ing. Mircea **MOȚOC**, membru corespondent al Academiei R. S. România; Ing. Tiberiu **MUREȘAN**, membru titular al A.S.A.S.; Ing. Lucian **ROȘCA**; Ing. Mihai **SEMENESCU**; Anton **STOIANOVICI**; Ing. Nicolae **STOICA**; Prof. dr. doc. Nicolae **ȘTEFAN**, membru titular al A.S.A.S.; Conf. ing. Vasile **TEMIȘAN**, membru corespondent al A.S.A.S.; Ing. Ion **TEȘU**; Ing. Ion **TOMA**; Prof. dr. Sergiu **VREJBA**.

Redacția: București, Piața Științei nr. 1 Sectorul 1. Oficiul poștal 33. Căsuța poștală 4105. Telefon 17.32.73.

Abonamentele se fac la oficiile și agențiile poștale prin factorii poștali și difuzorii procentuali.

Comenzile pentru publicitate (reclame) se primesc la redacție.

Tiparul: Combinatul poligrafic „Casa Științei”.

40.000



BLOC-NOTES

SESIUNE ȘTIINȚIFICĂ DE BIOLOGIE ȘI GEOGRAFIE—PEDOLOGIE

Recent s-au desfășurat la Cluj lucrările unei sesiuni științifice de biologie și geografie—pedologie organizată de Academia R.S. România și Ministerul Învățământului. Au luat parte oameni de știință din unitățile de cercetare și din cadrul diferitelor institute de învățământ superior. Au fost dezbătute comunicări și referate referitoare la microfauna țării noastre, studiul privind aplicarea unor biostimulatori în hrana animalelor și păsărilor, utilizarea apelor reziduale în cultivarea algelor și epurarea lor prin astfel de culturi, cercetări asupra vegetației unor zone forestiere și agricole din țară, ameliorarea solurilor montane.

STAȚIUNEA EXPERIMENTALĂ AGRICOLĂ SUCEAVA A ÎMPLINIT 25 DE ANI DE ACTIVITATE

La stațiunea experimentală agricolă Suceava s-a desfășurat sîmbătă, 18 decembrie a.c., sesiunea de referate și comunicări pe tema „Valorificarea cercetării științifice în practica agricolă”.

La lucrări au luat parte academicieni, cadre universitare de specialitate, cercetători din cadrul Academiei de Științe Agricole și Silvicultură, stațiunilor experimentale precum și ingineri, șefi de fermă din unitățile agricole de staț și cooperative.

Referatele prezentate, ea și dezbaterile care au avut loc au abordat probleme actuale ale cercetării agricole, evidențind rezultatele înregistrate de cercetătorii suceveni în ceea ce privește ameliorarea și crearea de noi soiuri și hibrizi adaptabili condițiilor pedoclimatice din nordul Moldovei, extinderea tehnologiilor moderne la principalele culturi din această zonă, creșterea și dezvoltarea șeptelului.

La încheierea lucrărilor care au avut loc cu prilejul aniversării a 25 de ani de existență, participanții au adoptat textul unei telegrame adresate Comitetului Central al P.C.R., tovarășului Nicolae Ceaușescu, prin care colectivul de cercetători își exprimă recunoștința față de grija pe care partidul și statul o acordă dezvoltării cercetării științifice, hotărîrea lor fermă de a participa cu toate forțele la transpunerea în practică a rezultatelor cercetării, la progresul întregii noastre agriculturi socialiste.

AU REALIZAT PLANUL ANUAL

Așa cum am fost informați de Direcția generală județeană, cooperativele agrico-

le din județele Sălaj au realizat planul anual al producției marfă de lapte și carne la 15 decembrie a.c. Se creează astfel premise ca pînă la sfîrșitul anului să se livreze suplimentar circa 300 hl de lapte și 30 tone de carne.

La obținerea acestor rezultate o contribuție însemnată au adus-o fermele zootehnice ale cooperativei agricole din Surduc — ing. Ovidiu Borz, Hereclean — ing. Mihai Vereș, Orvat — ing. Nicolae Cadar, Zăuan — ing. Gheorghe Mășcan, Cehul Silvaniei — ing. Vasile Comortan și Crasna — ing. Anton Tomescu. În toate aceste ferme, datorită măsurilor tehnico-organizatorice întreprinse — lotizări, prepararea furajelor, introducerea inlavivului în hrana vițelor etc. — s-au obținut însemnate producții de lapte și carne peste prevederile planului.

★

Luni am primit la redacție o scrisoare prin care colectivul de muncitori, ingineri și tehnicieni al Inspectoratului silvic Galați ne comunică îndeplinirea înainte de termen a sarcinilor de plan pe 1971.

Prin măsurile luate și eforturile depuse s-a depășit producția unităților silvice cu 1 000 000 lei, planul la export cu peste 100 000 lei valută, obținându-se beneficii peste plan în valoare de 200 000 lei. De asemenea s-au împadurit peste 700 ha cu specii repede crescătoare și cu valoare economică ridicată.

În prezent silvicultorii gălățeni au creat toate condițiile necesare realizării și depășirii indicatorilor de plan și pe anul viitor.

120 DE ANI DE EXISTENȚĂ A ÎNVĂȚĂMINTULUI SILVIC INGINERESC

Cadrele didactice și studenții Universității din Brașov au sărbătorit sîmbătă împlinirea a 120 de ani de existență a învățămîntului silvic ingineresc.

În alocuțiunea rostită cu acest prilej, prof. univ. dr. C. Costea, decanul Facultății de silvicultură a Universității din Brașov, a făcut un bilanț al drumului parcurs de învățămîntul silvic în România. Din 8 000 de specialiști formați în cei 120 de ani de existență a învățămîntului de specialitate în acest domeniu, peste 6 000 și-au terminat studiile în anii socialismului.

Participanții la adunare au adresat o telegramă C.C. al P.C.R., tovarășului Nicolae Ceaușescu.

SCRISORI

Fructele sucevene

Una din îndeletnicirile de bază ale oamenilor din Țara de sus este și pomicultura. De la un capăt la altul, județul Suceava este brăzdat de numeroase grădini cu pomi fructiferi. Numai cooperativele agricole dispun de peste 3 200 ha cu livezi, 70% fiind plantate cu meri, concentrați îndeosebi în bazinele Fălticeni, Rădăuți și pe Valea Siretului.

În sectorul de stat, livezile cuprind peste 2 000 ha cu meri, pruni, nuci, etc. Cele mai însemnate cantități de fructe se recoltează anual în bazinul Fălticeni (70 la sută din totalul fructelor pe județ). Rezultatele cele mai bune se obțin în comunele Bădășeni, Valea Glodului, Bosanci, Horodniceni, Rotopănești și Preuțești. (Octavian ZUSS — tehnician).

În sectorul zootehnic

De cîțiva ani, cooperativa agricolă Boz, comuna Brănișca, județul Hunedoara, se numără printre unitățile cu cele mai bune realizări în sectorul zootehnic. E și normal să fie așa, deoarece aici lucrează îngrijitori cu multă experiență, care dovedesc dragoste și pricepere în creșterea și îngrijirea animalelor.

Astfel, de la începutul anului pînă în prezent s-au îngrășat și valorificat 115 bovine tinere, din care 68 livrate la export, obținându-se peste 300 000 lei. Venituri importante s-au realizat și din alte produse animaliere, în total pînă în prezent veniturile realizate din sectorul zootehnic ridicându-se la peste 600 000 de lei.

La această unitate s-au realizat și efectivele de animale ce trebuiau să existe la sfîrșitul anului, conform planului de producție.

Dintre îngrijitorii de animale pot fi evidențiați în mod deosebit Cătălina Crișan, Silvia Jurca, David Cismaș, Loghin Ursă (Miron TIC — tehnician).

Noi bazine piscicole

La cooperativa agricolă din Sintioana, județul Cluj, a fost amenajat, în urmă cu un an, un eleșteu cu o suprafață de 15 ha. Puietul, adus de la o fermă piscicolă din județul Bihor a crescut mare. Dacă în momentul populării atingea greutatea medie de 187 grame, acum el trece de 900 grame. Deși investițiile folosite la crearea iazului au fost mici, beneficiile se anunță mari. Furajele folosite au fost achiziționate cu sprijinul Direcției generale județene Cluj pentru agricultură, industrie alimentară, silvicultură și ape la un preț convenabil pentru unitate, cea mai mare parte fiind constituită din gozuri. Producția de pește, estimată la circa 15 tone, își va aduce o contribuție considerabilă la sporirea veniturilor cooperativelor. Pentru anul viitor, se preconizează extinderea lucii de apă cu încă 20 de hectare. Pregătirile de amenajare au început însă de pe acum.

La realizarea acestei importante surse de beneficii pentru membrii cooperativelor merită evidențiat aportul președintelui unității, Aurel Minean, a inginerului șef Ioan Peteanu și a inginerului Mircea Dimoftache de la Întreprinderea piscicolă Cluj. (M. MIHAI — medic veterinar).

CONSFAȚURE A TINERILOR CRESCĂTORI DE ANIMALE

Sîmbătă, 18 decembrie a.c., la Casa agronomului Brăila a avut loc o constatare a tinerilor lucrători din sectorul zootehnic al unităților agricole din județ, organizată sub egida Comitetului județean U.T.C., a Direcției generale județene pentru agricultură, industria alimentară, silvicultură și ape și a Uniunii județene a cooperativei agricole de producție. Constatarea — la care au participat peste 100 de tineri care lucrează în zootehnie — a cuprins în programul său expuneri și referate privind experiența dobîndită într-o seamă de unități în domeniul creșterii animalelor precum și prezentarea unor diafilme referitoare la conservarea, prepararea și folosirea furajelor, creșterea vacilor de lapte în complexe de tip industrial, întreținerea animalelor tinere în perioada de stabulație etc.

O NOUĂ FABRICA DE NUTREȚURI COMBinate

Recent, la Verești, județul Suceava, a fost dată în folosință o nouă fabrică de nutrețuri combinate, cu o capacitate anuală de 120 000 tone. La realizarea acestei moderne fabrici și-au adus contribuția Institutul de studii și proiectări pentru construcții zootehnice din București, ca proiectant, precum și Truștea de construcții industriale din orașul Gheorghe Gheorghiu-Dej și Truștea de instalații și montaj din Iași, ca executați. Conștientizarea colectivelor de lucrători de pe șantier, interesul viu manifestat de organele locale de partid și de stat au făcut ca Fabrica de nutrețuri combinate de la Verești să fie construită și dată în exploatare la termenele stabilite.

PREGĂTIREA VIITOAREI PRODUCȚII DE STRUGURI

În toate unitățile producătoare din județul Botoșani se desfășoară intens activitatea de pregătire a viitoarei producții de struguri. Vița nobilă a fost îngropată pe 2 335 ha, iar pe 1 000 ha s-au administrat importante cantități de îngrășăminte organice și minerale. Concomitent, pentru înflințarea în primăvară de noi plantații, pe circa 120 ha s-au executat lucrările de desfundare a solului. La Întreprinderea județeană a viei și vinului s-au asigurat 196 000 de vițe altoite din pepiniera fermei Trușești a Stațiunii experimentale Popăuți, care au fost puse la stratificat. Pentru nevoile altor județe s-au recoltat 126 000 de coarde altoi.

STIMAȚI CITITORI

Colectivul nostru redacțional depune eforturi susținute pentru ca revista „Agricultura” să facă față cit mai bine sarcinilor sale de publicație săptămînală de știință și practică, cerințelor mereu sporite ale cititorilor cărora li se adresează. Considerînd că, în această privință, un cuvînt hotărîtor îl pot avea zecile de mii de specialiști și alți lucrători din agricultură, industria alimentară, silvicultură și gospodărirea apelor — cei care sînt de fapt beneficiarii publicației noastre — inserăm prezentul chestionar, așteptînd răspunsurile dv. Ele vor sta la baza unor măsuri pe care redacția le întreprinde pentru anul 1972, în vederea abordării unui număr cit mai mare de probleme de specialitate, a îmbunătățirii conținutului, nivelului publicistic și graficei revistei.

IATA ÎNTREBĂRILE NOASTRE:

1. CUM VĂ AJUTĂ REVISTA „AGRICULTURA” ÎN MUNCA DV. ȘI CE CREDEȚI CĂ AR MAI TREBUI FĂCUT PENTRU CA EFICACITATEA EI, DIN ACEST PUNCT DE VEDERE, SĂ CREASCĂ ?
2. CU CE PROBLEME CONSIDERAȚI CĂ ȘI-AR PUTEA LARGI ARIA TEMATICĂ ?
3. CARE SÎNT RUBRICILE CELE MAI INTERESANTE ȘI PE CARE AȚI DORI SĂ LE PERMANENTIZĂM ?
4. CE GENURI DE ARTICOLE VĂ PLAC MAI MULT ?
5. CE PĂRERE AVEȚI DESPRE ASPECTUL GRAFIC AL REVISTEI ? (felul paginației, caracterul titlurilor și al literelor, ilustrația, culoarea etc.).

Așteptăm, totodată, din partea cititorilor revistei „Agricultura” o colaborare mai activă cu redacția, să ne trimiță cu regularitate articole de experiență, informații, opinii în legătură cu munca și activitatea colectivelor din care fac parte. În acest scop, v-am ruga să scrieți citeț, complet, adresele dv., iar acestea să fie însoțite chiar de numărul de telefon la care vă putem găsi.

Reînnoiți-vă abonamentele pe anul 1972 la revista

„AGRICULTURA”

Abonamentele se pot face la toate oficiile și agențiile poștale, la factorii poștali și difuzorii procentuali.

Costul unui abonament este de 13 lei pe trimestru, 26 lei pe semestru și 52 lei pe an.

Preferăți abonamentele pe termen lung !

CONFERINȚA PE ȚARĂ A SECRETARILOR COMITETELOR DE PARTID ȘI A PREȘEDINȚILOR CONSILIILOR POPULARE COMUNALE

La București, în marea sală a Pavilionului central al Expoziției Economiei Naționale, au început marți dimineața lucrările Conferinței pe țară a secretarilor comitetelor de partid și a președinților consiliilor populare comunale.

Eveniment de seamă în viața țării, conferința face parte din ansamblul de măsuri stabilite de conducerea partidului și statului pentru sporirea rolului organelor locale de partid și de stat, crearea cadrului organizatoric pentru participarea tot mai largă a maselor largi populare la conducerea economiei, a vieții politice și sociale, pentru înflorirea tuturor localităților și ridicarea României pe noi trepte de progres și civilizație.

Desfășurându-se în condițiile importantelor transformări cunoscută în ultimii ani de satele României socialiste, ca urmare a modernizării agriculturii, a eforturilor pentru mai bună valorificare a resurselor locale, conferința are menirea să facă o largă și multilaterală analiză, să stabilească pe baza unei ample consultări cu gospodarii satelor, a generalizării experienței pozitive dobândite până acum, a lichidării lipsurilor care mai dăinuie, căile pentru continuarea stimulării și inițiativelor locale, sporirea rolului și răspunderii comitetelor comunale de partid și a consiliilor populare, a primarilor, în dezvoltarea de viitor a așezărilor rurale.

La această amplă dezbateri, la care sînt prezenți peste 5.000 de reprezentanți ai organelor comunale de partid și de stat, participă membri ai C.C. al P.C.R. și ai guvernului, conducători ai instituțiilor centrale, organizațiilor de masă și obștești, secretarii comitetelor județene de partid care răspund de problemele organizatorice, prim-vicepreședinții comitetelor executive ale consiliilor populare județene, activiști de partid și de stat.

Vasta incintă este împodobită sărbătorește. Pe fundalul sălii se află stema Partidului Comunist Român, încadrată de drapelul partidului și statului, alături de care se află urarea: „Trăiască Partidul Comunist Român!”. Pe rotunda sălii sînt înscrise lozincile: „Să luptăm cu hotărîre pentru realizarea amplului program de propagare a României socialiste stabilit de Congresul al X-lea al Partidului Comunist Român!”, „Trăiască unitatea muncitorilor, țăranilor, intelectualilor, a întregului popor în jurul Partidului Comunist Român!”.

Intreaga asistență întîmpină cu vii și puternice aplauze intrarea în sală a tovarășului Nicolae Ceaușescu, a conducătorilor de partid și de stat. Se scandează „Ceaușescu-P.C.R.”. Miile de participanți la Conferință dau expresie vibrantă hotărîrii de a milita neconștient pentru îndeplinirea politicii partidului, voinței lor de a traduce în viață sarcinile care le revin în actualul plan cincinal.

În prezidiu iau loc tovarășii Nicolae Ceaușescu, Ion Gheorghe Maurer, Emil Bodnaraș, Manca Mănescu, Paul Niculescu-Mizil, Gheorghe Pană, Gheorghe Rădulescu, Virgil Trofin, Maxim Berghianu, Florian Dănilache, Emil Drăgănescu, Janos Fazekas, Petre Lupu, Leonte Răutu, Gheorghe Stoica, Ștefan Voitec, precum și tovarășii Florea Bădeanca, secretar al Comitetului de partid al comunei Birca, județul Dolj, primarul comunei, Mișu Belinschi, primarul comunei Podu Iloaiei, județul Iași, Rafael Ciorăscu, secretar al Comitetului de partid al comunei Livezile, județul Mehedinți, primarul comunei, Marcela Cosovschi, primarul comunei Valea Călugărească, județul Prahova, Maria Dunca, primarul comunei

Bucecea, județul Botoșani, Petre Dück, secretar al Comitetului de partid al comunei Hărman, județul Brașov, primarul comunei, Valerian Găină, secretar al Comitetului județean Suceava al P.C.R., Gheorghe Grădinaru, secretar al Comitetului de partid al comunei Cașin, județul Bacău, primarul comunei, Andrei Iani, secretar al Comitetului de partid al comunei Sinzieni, județul Covasna, Geza Inceze, secretar al Comitetului de partid al comunei Simonești, județul Harghita, primarul comunei, Petre Milităroiu, secretar al Comitetului de partid al comunei Lovrin, județul Timiș, primarul comunei, Ioan Mrenea, primarul comunei Sinterag, județul Bistrița-Năsăud, Gheorghe Nicolescu, secretar al Comitetului de partid al comunei Nana, județul Ilfov, primarul comunei, Gheorghe Oiță, prim-vicepreședinte al Consiliului popular județean Olt, Nicolae Poleacu, secretarul Comitetului de partid al comunei „23 August”, județul Constanța, primarul comunei, Gheorghe Pop, prim-vicepreședinte al Consiliului popular județean Maramureș, Simion Suciu, secretarul Comitetului de partid al comunei Sîmpetru de Cîmpie, județul Mureș, Ion Tarachiu, secretar al Comitetului județean Ialomița al P.C.R., Victor Teucă, secretar al Comitetului de partid al comunei Giriș, județul Bihor, Ion Ulmeanu, secretar al Comitetului de partid al comunei Islaz, județul Teleorman, primarul comunei.

Lucrările conferinței au fost deschise de tovarășul NICOLAE CEAUȘESCU.

În ședința de dimineață, prezidată de tovarășul Nicolae Ceaușescu, tovarășul Gheorghe Pană, membru al Comitetului Executiv, al Prezidiului Permanent, secretar al C.C. al P.C.R., a prezentat expunerea: „Rolul organizațiilor de partid și al consiliilor populare comunale în conducerea activității economico-sociale”; tovarășul Miu Dobrescu, membru supleant al Comitetului Executiv al C.C. al P.C.R. — expunerea: „Sarcinile organizațiilor de partid și ale consiliilor populare comunale în domeniul muncii de educație și formare a conștiinței socialiste a țăranimii”; iar tovarășul Petre Blajovici, membru supleant al Comitetului Executiv al C.C. al P.C.R., președintele Comitetului de Stat pentru Economia și Administrația Locală — expunerea: „Măsuri pentru îndeplinirea hotărîrilor conferinței naționale a partidului privind sistematizarea și dezvoltarea economico-socială a comunelor și satelor”.

În ședința de după-amiază, prezidată de tovarășul Manca Mănescu, membru al Comitetului Executiv, al Prezidiului Permanent, secretar al C.C. al P.C.R., vicepreședinte al Consiliului de Stat, au început dezbaterile generale. Au luat cuvîntul tovarășii Alexandru Jarnea, secretar al comitetului comunal de partid și primar al comunei Viziru, județul Brăila, Emil Tepeșu, primar al comunei Rușeu, județul Buzău, Marin Cosmescu, secretar al comitetului de partid al comunei Vitomirești, județul Olt, primarul comunei, Vasile Zgircă, secretar al comitetului comunal de partid și primar al comunei Sarmizegetusa, județul Hunedoara, Maria Georgescu, secretar al comitetului de partid al comunei Sutești, județul Vilcea, Trofin Simedrea, prim-vicepreședinte al Consiliului popular județean Cluj, Ion Mrenea, primar al comunei Sîntereag, județul Bistrița-Năsăud, Andrei Iani, secretar al comitetului de partid al comunei Sinzieni, județul Covasna, Gheorghe Grădinaru, secretar al comitetului comunal de par-

tid și primar al comunei Cașin, județul Bacău, Constanțin Zguroiu, primar al comunei Scoarța, județul Gorj.

În numele locuitorilor comunei Unirea, județul Ialomița, al comitetului de partid și al consiliului popular comunal, primarul comunei Ică Adamescu, a dat citire Chemării către toate comitetele comunale de partid, consiliile populare, către toate

gospodăriile populației de la sate.

În continuarea dezbaterilor generale au luat cuvîntul tovarășii Mihaj Cărașan, primar al comunei Odoreu, județul Satu Mare, Petre Dück, secretar al comitetului comunal de partid și primar al comunei Hărman, județul Brașov, Ion Tudor, secretar al comitetului de partid al comunei Oprisor, ju-

dețul Mehedinți, Vasile Andercău, secretar al comitetului comunal de partid și primar al comunei Seini, județul Maramureș, Ion Bădici, secretar al comitetului comunal de partid și primar al comunei Smirdioasa, județul Teleorman, și Matel Nișescu, primar al comunei Poșesti, județul Prahova.

Lucrările Conferinței continuă.

Chemarea adresată de Comitetul comunal de partid și Comitetul Executiv al Consiliului popular din comuna Unirea, județul Ialomița

Către toate comitetele comunale de partid, consiliile populare comunale, către toate gospodăriile populației de la sate,

Comitetul comunal de partid și Comitetul Executiv al Consiliului popular al comunei Unirea, județul Ialomița, analizînd în prezența unui însemnat număr de locuitori modul în care au fost îndeplinite indicatorii de plan la gospodăriile populației pe anul în curs, precum și sarcinile ce ne revin în anii viitori, au stabilit o serie de măsuri care să valorifice mai bine experiența și posibilitățile de care dispune comuna noastră în creșterea, îngrășarea și livrarea către stat a animalelor.

În acest an, mai mult de jumătate din familiile membrilor cooperatori au livrat statului peste 400 porci grași și 166 capete tineret taurin la calitatea I și extra, totalizînd peste 90 tone de carne.

Preocupați într-o măsură mai mare de creșterea aportului comunei noastre la fondul de stat și pe această bază, de realizarea unor venituri suplimentare ale membrilor cooperatori din gospodăria personală, am hotărît ca în anul 1972, locuitorii comunei Unirea să livreze statului 1.250 porci grași, revenind pe fiecare familie cel puțin un porc.

În vederea îndeplinirii acestui angajament, vom folosi ajutorul statului, care ne asigură pen-

tru fiecare kilogram de carne în viu cîte 3 kilograme de porumb:

— membrii cooperatori vor contracta porci prășiți în gospodăria personală;

— vom organiza cumpărarea de către membrii cooperatori a porcelor realizați peste plan de cooperativa agricolă de producție;

— pînă la 30 decembrie a.e. vom organiza o stațiune comunală de montă, care să stimuleze prășirea de porci în gospodăria membrilor cooperatori, astfel încît începînd cu anul 1973, să putem livra statului cîte 2 porci grași de fiecare familie.

Împreună cu Consiliul de conducere al Cooperativei agricole de producție vom asigura furajele necesare pentru creșterea numărului de animale în comuna noastră, astfel:

— pentru hrana animalelor din gospodăriile membrilor cooperatori, cooperativa agricolă de producție va însămînța în tarla compactă 20 ha cu lucernă și cel puțin 20 ari cu porumb în cultura a 2-a pentru fiecare familie;

— vom îndruma membrii cooperatori ca pe loturile personale să cultive dovleci, sfe-

clă furajeră, cartofi și altele plante furajere;

— de asemenea, vom livra statului 200 taurine la o greutate medie de 300 kg.

În acest fel, în anul 1972, vom livra statului 185 tone carne.

În realizarea acestor angajamente ne bizuim pe hărnicia locuitorilor din comuna noastră, cit și pe experiența pe care am căpătat-o în anii trecuți în creșterea și îngrășarea animalelor.

Convinși fiind că în toate comunele și satele există condiții bune pentru dezvoltarea creșterii animalelor, chemăm pe toți țăranii cooperatori, pe locuitorii cu gospodărie individuală, pe lucrătorii din unitățile agricole de stat să ne urmeze exemplul, contribuind pe această cale la o mai bună aprovizionare a populației țării noastre.

În numele locuitorilor din comuna Unirea, județul Ialomița.

Secretar al Comitetului comunal al P.C.R.,

MIHALACHE PETRE

Președintele Comitetului Executiv al Consiliului popular comunal, ADAMESCU ICA



Practica legumiculturilor arădeni confirmă:

PRODUCCIILE SÎNT CONDIȚIONATE DE TEHNOLOGIE ȘI ACORD GLOBAL

Culturile legumicole, cu o tehnologie, în general, pretențioasă, diferită nu numai de la specie la specie ci chiar de la o direcție de producție la alta, reclamă prezența permanentă a omului — la producerea răsădului, în câmp, în seră sau în solarii — de-a lungul întregului ciclu de producție, de la semănat, la recoltat și chiar după aceea, pînă la livrarea către beneficiari. În această situație, găsirea și aplicarea unor forme care să cointereze pe producători în executarea cu grijă și la timp a tuturor lucrărilor prevăzute de tehnologiile moderne, perfecționate, este o condiție esen-

țială a realizării unor producții ridicate, economice. Aplicarea acordului global, practică în numeroase unități cooperatiste, s-a dovedit a fi o asemenea formă de cointereseare de o deosebită eficiență și în legumicultură. Acest lucru îl demonstrează cu prisosință experiența legumiculturilor arădeni. Ea este înfățișată cititorilor revistei „Agricultura” chiar de cei care, răspunzînd la un nivel sau altul, de organizarea procesului de producție au obținut, pe această cale, succese deosebite.

Relații economice de colaborare bazate pe încredere reciprocă

În cadrul Centrului de producere, valorificare și industrializare a legumelor și fructelor Chișineu-Criș, produsele legumicole se asigură pe baza contractelor încheiate cu 25 de cooperative agricole, o întreprindere agricolă de stat și cu membrii cooperatori din 25 de localități. Avînd o rază mare de activitate, în cele patru bazine legumicole mai importante — Sintana, Chișineu-Criș, Grăniceri și Șimand — a fost organizat cite un subcentru, cu depozite permanente, cărora, în perioadele de vîrf, li se adaugă încă trei depozite sezoniere. Fiecare asemenea subcentru activează pe o rază de circa 5—7 km, lucrînd cu cite 4—7 cooperative.

Producția de legume se realizează în sere — 17 ha, cultivate cu tomate și castraveți, în solarii — 86 ha, cultivate cu tomate și ardei, și în câmp — pe 1 205 ha. Ponderea fondului de legume-marfă o asigură cele 12 ferme legumicole, care s-au constituit în șase cooperative și în cadrul asociației cooperatiste, ferme care totalizează peste 730 ha. Reorganizarea activității legumicole și constituirea fermelor a avut urmări deosebite: suprafețele legumicole au crescut de la an la an, ele au fost folosite mai intens, producția a putut fi concentrată, iar unitățile specializate. Toate acestea au permis creșterea producției la unitatea de suprafață, o mai bună eșalonare a livrărilor și sporirea în mod simțitor a disponibilităților pentru export. Din 1966 și pînă în 1971 volumul producției realizate și valorificate a crescut astfel de 1,5 ori.

Între centrul nostru — pe de o parte — și unitățile producătoare și producătorii individuali — pe de altă parte, s-au creat relații economice de colaborare, bazate pe încredere reciprocă. Acest lucru a contribuit la creșterea ponderii legumiculturii în activitatea economică a fiecărei unități. În prezent, în medie, 24 la sută din totalul veniturilor realizate de cooperativele agricole sînt asigurate de legumicultură, deși suprafețele ocupate de acest sector reprezintă doar 1—5 la sută din total. Cele mai mari venituri le-au obținut anul acesta C.A.P. Sintana — peste 9,5 milioane de lei (60 la sută din totalul veniturilor, de pe 4 la sută din suprafață), C.A.P. Comlăuș — 6 milioane de lei, Șimand — 4 milioane de lei.

La hectar, pe raza centrului, s-a obținut o producție medie de legume de 17 tone, cu o valoare medie de 39 200 lei. Cu totul deosebite au fost producțiile înregistrate la cultura de tomate timpurii, în solarii și în câmp. Producția medie în cooperative la această cultură a fost de 32 tone/ha. Au existat însă și recorduri. În solarii, la Sintana s-au obținut peste 80 tone/ha, iar la Șimand aproape 70 tone/ha. În câmp, C.A.P. Olari a realizat 52 tone/ha.

Aceste rezultate sînt urmarea faptului că încă de la începutul anului s-a pus accent pe pregătirea tuturor condițiilor care — prin respectarea tehnologiilor corespunzătoare — să garanteze realizarea producției planificate. Au fost organizate ședințe de analiză și instrucție cu șefii de ferme, brigadierii și personalul centrului — în fiecare săptămînă la altă fermă — punîndu-se în discuție rezultatele obținute.

Un element cu rol esențial în cointeresearea cooperativelor la realizarea producției de legume l-a constituit aplicarea în toate unitățile a acordului global la 1 000 de lei venituri. La C.A.P. Sintana, pentru depășirea de plan s-a sta-

bilit ca 55 la sută din venituri să se atribuie legumiculturilor care le-au realizat.

Toate aceste acțiuni au făcut ca pe centru, la 30 noiembrie planul anual de intrări la fondul de stat să fie depășit cu peste 600 de tone, realizîndu-se un volum total de 22 000 de tone. A fost, de asemenea, depășit, cu 2 520 de tone, planul de export.

Ca urmare a bunei organizări și a muncii de valorificare și industrializare, centrul nostru realizează un beneficiu de 3 800 000 de lei, (cu 1 700 000 de lei peste plan) pe calea depășirii sarcinilor de export și a economiilor la perisabilități și transporturi. Pentru ca în viitoarea activitate de asigurare a fondului de legume marfă să fie evitate unele neajunsuri de care s-au izbit atît legumicultorii cît și centrul, ca unitate de valorificare, facem o serie de propuneri reieșite din experiența de pînă acum:

— să fie studiată posibilitatea ca fiecare fermă legumicolă să-și întocmească un plan propriu de venituri și cheltuieli și să aibă cont separat la bancă;

— îngrășămintele, erbicidele și produsele fitosanitare, precum și utilajul de administrare a acestora din urmă să fie asigurat la nivelul necesarului;

— pentru lucrările în solarii să se asigure un număr corespunzător de tractoare viticole, deoarece tractorul legumicol are gabarit prea mare;

— cercetarea să rezolve problema mecanizării plantării cepii și a recoltării tomatelor pentru industrializare;

— să fie mărită rezistența foliei de polietilenă astfel încît să poată fi utilizată la două cicluri de producție;

— să fie create condiții corespunzătoare pentru depozitarea și păstrarea produselor pe o perioadă mai îndelungată și pentru mecanizarea în proporție mai mare, a operațiilor de încărcare, descărcare, sortare etc.

P. BODONEA

șeful Centrului de producere, valorificare și industrializare a legumelor și fructelor Chișineu-Criș

Acord global progresiv

La C.A.P. „Viața Nouă” Sintana, pentru cultura legumelor au fost organizate două ferme: ferma nr. 1 sere,

ocupînd 6 ha și ferma nr. 2, cu 10 ha de solarii și 170 ha de legume în câmp. În seră s-au cultivat 5,4 ha cu tomate și 0,02 ha cu castraveți, iar la ferma nr. 2, în solarii — 9 ha cu tomate și 1 ha cu ardei și în câmp 50 ha cu rădăcinoase, 120 ha cu ceapă.

Ca și în alți ani, legumicultură s-a dovedit un sector aducător de mari venituri. Cantitatea totală de legume realizată și predată la fondul de stat a fost de 3 806 tone, din care pentru export 1 458 tone, cu o valoare de 9 586 378 lei. S-a înregistrat astfel o depășire a planului cantitativ total de 27% iar a celui de export cu 127%.

La obținerea acestor rezultate a contribuit, în cea mai mare măsură, sistemul de retribuție care a fost cel al acordului global „progresiv”: pînă la nivelul planului s-a aplicat acordul global simplu (în natură și bani) iar din valoarea realizată peste plan s-a atribuit membrilor cooperatori 55%. În calculul acordului global s-a inclus numai valoarea producției marfă, sporurile pentru sortarea și ambalarea mării livrate la export plătindu-se conform prevederilor în vigoare.

Acest sistem de retribuție a asigurat prezența permanentă la lucru a oamenilor și prin aceasta a făcut posibilă aplicarea corectă a tehnologiilor. Plusul de produse realizat a asigurat un plus de venituri fiecărui legumicultor. Acest lucru îl demonstrează perfect exemplele de mai jos.

Cultura de tomate în solarii ocupă 9 ha. La începutul anului se prevăzuse să se obțină o producție de 315 tone, în valoare de 1 165 500 lei. Depășirea a fost considerabilă. S-au realizat 694 tone (77 tone/ha) cu o valoare de 1 800 000 lei. S-au exportat 465 tone (mai mult decît dublul cantității prevăzute).

Elementele tehnologice care au influențat direct aceste rezultate sînt numeroase. Menționăm dintre ele: o bună pregătire a solarilor printr-o fertilizare de toamnă cu gunoi de grajd — 100 tone/ha, superfosfat — 1 000 kg/ha, sulfat de potasiu — 400 kg/ha; erbicidarea întregii suprafețe cu Treflan; folosirea unor răsăduri foarte viguroase obținute în seră, plantarea timpurie. În perioada 27 martie — 5 aprilie; o densitate de 36 000 plante/ha; două fertilizări faziale cu azotat de amoniu — 200 kg/ha și sulfat de potasiu 400 kg/ha; copiliri din 5 în 5 zile; tratamente fitosanitare din 10 în 10 zile.

Pentru sortarea și ambalarea mării la export s-au încast 367 990 de lei, din care 50% s-a atribuit oamenilor. Pe lângă ce li s-a convenit pentru producția realizată în cadrul planului, membrii cooperatori au mai primit 154 172 lei reprezentînd 55% din depășirea planului valoric. Așa, de pildă, cooperatoarea Ana Lenea a lucrat o suprafață de 0,14 ha. Pentru producția planificată pe această suprafață (5 233 kg cu o valoare de 19 362 lei) urma să primească 4 189 lei (în produse și bani). Ea a depășit însă planul cantitativ cu 8 123 kg, primînd peste cîștigul planificat 2 437 lei. În același timp, pentru sortarea și ambalarea mării pentru export (8 246 kg) i s-au mai convenit 2 214 lei. Retribuția totală a fost deci de 8 840 lei (în natură și bani).

Cultura de ardei a ocupat 1 ha în solar. Și la această cultură s-au folosit răsădurile produse în seră, repicate în ghivece, plantate în solarul pregătit ca pentru tomate, la 12—13 aprilie, cu o densitate de 48 000 plante/ha. Considerăm că o densitate mai mare îngreiază întreținerea. Faziial, peste cantitățile utilizate și la tomate s-au mai aplicat 200 kg/ha sulfat de magneziu. Prima recoltă s-a obținut la 26 mai.

În final, în loc de 15 tone cu o valoare de 94 800 de lei s-au obținut 35 tone cu o valoare de 226 000 de lei. Din depășirea valorică, 55% s-a atribuit membrilor. Cooperatoarea Madalena Kohn, de exemplu, a cultivat în acord 0,25 ha, cu o producție planificată de 3 750 kg, în valoare de 23 625 lei. Retribuția planificată (în natură și bani) era de 6 042 lei. Depășind însă producția cu 5 207 kg, a mai primit peste plan, 4 296 lei, deci, în total, 10 338 lei.

Cultura de morcovi s-a realizat pe 40 ha. S-au cultivat soiurile Nantes, și Bauers Kieler roteshertz. Toamna s-a efectuat o fertilizare cu superfosfat — 500 kg/ha și sulfat de potasiu — 300 kg/ha. S-a semănat în ultima decadă a lunii februarie, în benzi de cite 4 rînduri (distanța între benzi — 65 cm, iar între rînduri — 25 cm). S-au executat 4 prașile manuale și o erbicidare.

În loc de 800 tone, cu o valoare de 520 000 de lei, s-au realizat 1 041 tone (26 tone/ha) cu o valoare de 750 000 lei. Deși nu fusese prevăzută, s-a exportat cantitatea de 535 tone, pentru ambalarea și pregătirea căreia s-au obținut, suplimentar, 80 193 lei. Din depășirea planului valoric, 55% s-a dat celor ce l-au realizat. Cooperatoarea Minerva Solomon trebuia să obțină, de pe 0,22 ha, 4 400 kg cu o valoare de 2 860 lei. La nivelul acestui plan, retribuția planificată în natură și bani se ridica la 114 kg porumb, 92 kg grîu, 2,8 kg zahăr și 789 lei (total — 1 059 lei). Pentru depășirea planului cu 5 385 kg a mai primit încă 1 346 lei, iar pentru sortarea și ambalarea mării la export, alți 338 lei.

Producțiile realizate în legumicultură în ultimii ani ne duc la concluzia că unele culturi pot fi extinse și că putem crea disponibilități mai mari pentru export. În acest sens propunem:

— să se studieze mai amănunțit posibilitățile aplicării mecanizării la toate lucrările;

— să se treacă la întocmirea de planuri proprii de venituri și cheltuieli și la finanțarea din cont propriu a fermelor legumicole.

Ing. Hedy SIMONIS

Ing. Vasile GOINA

șefi de fermă

C.A.P. „Viața Nouă”

Sintana

Venituri mari, corespunzătoare realizărilor

Ferma legumicolă a cooperativei agricole de producție Macea a luat ființă în 1970. Terenul este așezat în marginea comunei și la numai 6 km de centrul de export Curtici, dispunînd de drumuri accesibile. Întreaga suprafață se irigă din pinza de apă freatică, prin puțuri forate. Ferme în suprafață de 185 ha, cultivă doar citeva sortimente de bază: tomate timpurii, varză timpurie, mazăre și cartofi timpurii.

Ponderea o au tomatele timpurii. Ele au fost cultivate anul acesta pe 80 ha, stabilindu-se prin plan să se obțină o producție medie de 24 125 kg/ha și un venit de 5 875 500 lei (ferma, în totalitate, urma să producă 3 472 tone de legume de câmp și să asigure un venit de 6 574 000 lei). Bilanțul final a în-trecut însă cu mult prevederile. S-a realizat, numai de la tomate, o pro-

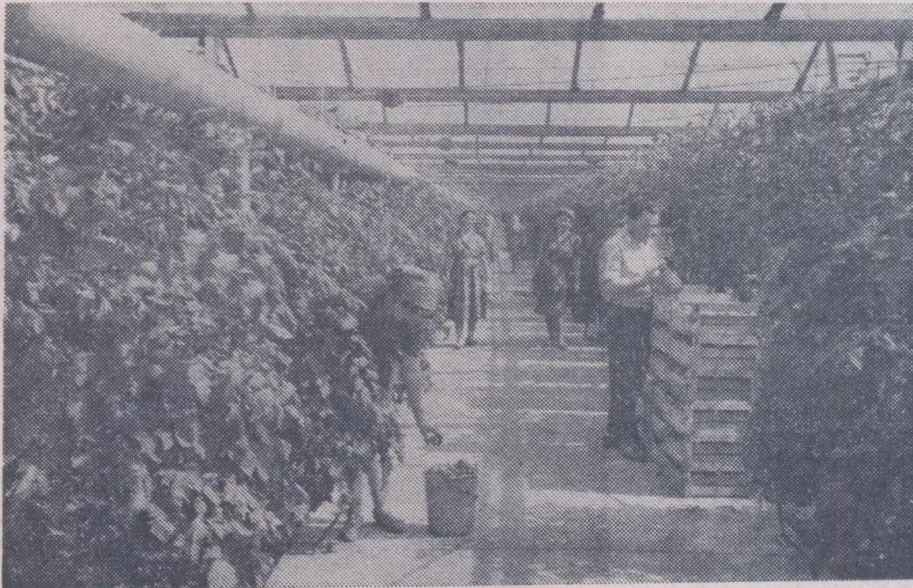

În serele cooperativei agricole „Viața Nouă” Sintana, în plin sezon de recoltare a tomatelor. În această comună s-au desfășurat, zilele trecute, lucrările consfățuirii pe țară a tinerilor legumicultori, organizată din inițiativa Comitetului Central al U.T.C. în colaborare cu M.A.I.A.S.A.

(Continuare în pag. a 5-a)

Urmare din pag. a 4-a)

ducție totală de 3 140 tone și un venit de peste 8 554 000 lei. Trebuie reținut că cea mai mare parte a producției — 2 497 tone — a fost livrată la export, încasându-se pe această cale 7 491 000 lei.

Realizarea acestor indicatori are la bază, în primul rând, aplicarea corectă a complexului de măsuri agrolegumicole, a tehnologiilor noi.

În cultura tomatelor timpurii am utilizat soiurile „Delicates” și „Argeș 1”, corespunzătoare cerințelor de export. Răsădurile, foarte viguroase, produse în cuburi nutritive s-au plantat în cimp între 18—26 aprilie. După plantare, lucrările de întreținere s-au aplicat cu cea mai mare grijă după necesitate.

Ceea ce a permis în mod deosebit ca toate acțiunile să fie întreprinse la timp, contribuind considerabil la obținerea rezultatelor arătate, a fost trecerea la noua formă de retribuție pe baza acordului global, la 1 000 de lei producție obținută. În acest scop, imediat după aprobarea planului de producție pe fermă, s-au defalcat sarcinile pe cele 6 echipe. Suprafața de tomate timpurii a fost repartizată pe aceste formații de lucru, constituite din familii.

La stabilirea retribuției la 1 000 de lei din producție s-a avut în vedere că unii cooperatori au lucrat de la producerea răsădurii și până la recoltare și livrare, iar alții numai de la plantarea răsădurii în cimp. Cei din urmă au primit câte 500 lei pentru fiecare 1 000 lei producție realizată, iar ceilalți — câte 350 lei.

La calculul final al acordului global s-a ținut seama de rezultatele obținute de fiecare familie în parte. Unele au realizat venituri de 18 000—20 000 lei, cultivând suprafețe de 0,15—0,20 ha. Pe cooperativă, venitul mediu obținut la hectar s-a ridicat la 106 930 lei.

Datorită muncii harnice a membrilor cooperatori și aplicării acestui sistem de cointerese, planul de venituri în legumicultură a fost depășit cu 2 613 794 lei.

Traian ANDEA
președintele C.A.P. Macea

6 la sută din arabil = 30 la sută din venituri

Asigurând o asemenea corelație, legumicultura reprezintă pentru C.A.P. Mailat (comuna Vinga) unul din cele mai

rentabile sectoare de producție. Acest lucru a și determinat, de altfel, creșterea continuă a suprafeței ocupate cu legume, de la 26 ha în 1961 la 150 ha în prezent. Ferma, cu plan propriu de producție, specializată în cultura tomatelor în cimp și în solarii și în cultura cepei a fost constituită anul trecut.

Pentru irigarea întregii suprafețe cu legume folosim apa dintr-un lac de acumulare amenajat în 1969, cu un luciul de apă de 15 ha și un volum de 340 000 m.c. Apreciind rolul răsădurii în obținerea unei producții ridicate, s-a construit anul trecut o seră-inmulțitor de 0,50 ha, care asigură necesarul pentru cele 30 ha cu tomate timpurii. Fermei i-au fost asigurată și importante cantități de îngrășăminte chimice — anul acesta s-au folosit, în medie, 600 kg/ha — și erbicide pentru cultura de tomate timpurii și pentru 30 din cele 110 ha cultivate cu ceapă.

Având, astfel, asigurată baza materială, printr-o bună organizare a muncii și prin aplicarea corectă a tehnologiilor, planul a fost depășit atât cantitativ cât și valoric. Cei 800 000 lei obținuți în plus peste planul valoric asigură o creștere a valorii normei convenționale cu 2,50 lei.

Cele mai mari producții s-au obținut în solarii : de pe 10 ha — 640 tone de tomate timpurii, din care 430 tone pentru export, cu o valoare totală de 2 148 000 lei.

Toată suprafața a fost repartizată pe parcele membrilor cooperatori, aceștia executând toate lucrările de la plantat la recoltat în cele mai bune condiții. Fiecare cooperativă a cunoscut de la începutul anului producția pe care trebuia să o realizeze și valoarea ei.

Planificarea producției s-a făcut diferit de la un tronson la altul, în funcție de vechimea solarului : cite 70 tone/ha pe suprafețele aflate în primul an de producție, dar cite 35 tone/ha acolo unde tomatele s-au cultivat trei ani, consecutiv.

Faptul că adunarea generală a aprobat să se acorde ca stimulente 40 la sută din valoarea depășirilor obținute a contribuit substanțial la înregistrarea rezultatelor arătate mai sus. Printre fruntași se numără și Margareta Farcaș, care de pe 0,0864 ha a recoltat 8 276 kg de tomate (în loc de 6 048 kg), 69 la sută fiind destinate exportului. Valorice, ea a depășit planul cu 65 la sută, pentru care va obține o retribuție suplimentară de 4 316 lei. Și Suzana Szöke a depășit cu mult planul de producție : de pe 0,08 ha, ea a recoltat 5 227 kg de tomate (în loc de 2 845 kg), din care 79 la sută au fost exportate.

În cimp, unde tomatele timpurii s-au cultivat pe 20 ha, planul de producție a

fost depășit cu 35 la sută (s-au realizat, în medie, 33 800 kg/ha), iar cel valoric cu 83 la sută. Semnificative sînt rezultatele obținute de cooperatoarea Elisabeta Janko : de pe 0,13 ha a obținut 5 360 kg de tomate, cu 65 la sută peste plan. Veniturile fiind depășite cu 4 813 lei, ea va fi retribuită suplimentar cu 1 920 lei.

Stimulați de aceste metode de cointerese, cooperatorii nu au precupețit nici un efort cînd a fost vorba de recoltarea la timp a tomatelor, ajungînd ca în perioadele de vîrf să muncească și cite 14 ore pe zi.

Valoarea retribuției suplimentare care se cuvine cooperativelor care au lucrat în legumicultură se ridică la 500 000 de lei. Ea provine din cultura tomatelor — 460 000 de lei și din cultura cepei — 40 000 de lei.

În anul 1972 vom extinde aplicarea acordului global la toate culturile legumicole, ținînd seama atît de propria noastră experiență cît și de a celorlalte unități cooperatiste.

Ing. Eva GERBER
șeful fermei legumicole
C.A.P. Mailat, comuna Vinga.

De pe 1 hectar cu tomate timpurii: 52 000 kg și 107 000 lei

Cele două ferme legumicole ale cooperativei noastre au obținut anul acesta rezultate care, credem, se situează la nivelul cerințelor actuale ale agriculturii : de pe cele 123 ha cultivate cu legume s-a realizat o producție în valoare de peste 5 000 000 de lei, cu 500 000 lei mai mult decît se planificase.

Pondere cea mai mare au avut-o tomatele timpurii, cultură cu tradiție în unitatea noastră. Anul acesta am realizat, în medie la hectar, 52 000 kg, cu o valoare de 107 000 lei. Aceste rezultate sînt o consecință directă a tehnologiei utilizate, a faptului că membrii cooperativelor au înțeles să aplice corect elementele acestei tehnologii.

S-a folosit, astfel, hibridul nr. 10xBizon. Pentru obținerea răsădurilor în sera-inmulțitor, însămînțarea s-a făcut la 22—24 februarie.

Răsădurile au fost repicate în ghivece de polietilenă — 30 la sută, iar restul în răsadnițe cu pat nutritiv. Din 7 în 7 zile s-au efectuat tratamentele necesare.

Plantarea răsădurilor, bine călite, s-a făcut între 24 aprilie și 1 mai, asigurîndu-se o densitate de 41 000 de plante/ha. Terenul destinat tomatelor fusese în prealabil pregătit printr-o nivelare de exploatare efectuată în toamnă. Tot în toamnă s-a făcut și o fertilizare cu îngrășăminte chimice, fosfatice, 400 kg/ha și cu îngrășăminte organice — 35—40 tone/ha. În primăvară s-au mai dat cite 200 kg/ha azotat de amoniu și 150 kg/ha sulfat de potasiu.

După ce s-a efectuat o lucrare cu cultivatorul s-a trecut la instalarea spallerului. După plantarea cultură s-a irigat prin brazde, asigurîndu-se prinderea în proporție de aproape 100 la sută. Cultura a fost irigată de 6 ori, prin brazde, s-a copilit de trei ori și s-a cîrnit cînd a fost formată complet inflorescența a IV-a.

Au fost executate două fertilizări faziale : prima după apariția frunzelor din primul etaj și a doua, la începutul apariției fructelor din etajul al II-lea. Îngrășămintele s-au împrăștiat pe rigole, înainte de irigare. Pînă la 15 iulie au fost aplicate tratamente preventive cu zineb și sulfat de cupru, din 8 în 8 zile. Cultura a fost prășită de 4 ori manual și de 6 ori cu prășitoarea trasă de cai.

Prima recoltare a avut loc la 19 iunie, a doua la 24 iunie, a continuat apoi din 2 în 2 zile pînă la 4 iulie cînd s-a trecut la recoltări zilnice, de cite 50 tone.

Pentru realizarea integrală a sarcinilor de plan în legumicultură, adunarea generală a stabilit retribuția pe baza acordului global, calculîndu-se 300 lei la 1 000 de lei venit. La tomatele timpurii primul avans — 70 lei pentru 100 m.p. — s-a acordat imediat după plantare. Alte sume de bani convenite în cadrul acordului global s-au acordat pe parcurs, pe măsura valorificării produselor.

Suprafața de tomate timpurii repartizată unui membru cooperativă a fost de 7—10 ari. Ea nu s-a putut mări deoarece aceiași oameni au avut repartizate suprafețe la toate sortimentele de legume, precum și la unele culturi de cimp.

Cei care au lucrat la cultura tomatelor timpurii au fost stimulați și prin primele suplimentare provenite din livrările la export, revenind cite 1 200—2 000 de lei de fiecare persoană.

Pe baza acordului global, pentru fiecare 0,10 ha cu tomate timpurii se cuvin sume de 4 000—6 000 lei, în funcție de valoarea producției realizate.

Constantin DOLOGA
Ioan DEACONU
șefi de fermă la C.A.P. Olari

La I. V. C. P. T. — Galați

PREOCUPĂRI PERMANENTE PENTRU ASIGURAREA CALITĂȚII SEMINTELOR

Dezvoltarea unei agriculturi moderne a pus și pune în fața lucrătorilor și specialiștilor din această ramură problema asigurării unor cantități tot mai mari de produse agroalimentare pentru satisfacerea cerințelor de consum, de materie primă pentru industrie.

Pentru a răspunde acestor cerințe este necesar ca, paralel cu modernizarea tehnologiilor de cultivare, să fie utilizate în producție semințe și material sădător cu înaltă valoare biologică și culturală. Dat fiind că activitatea de producție și folosire a semințelor a fost legiferată de curînd, ne-am adresat tovarășului Petre Tabacu, inginer-șef la Întreprinderea de valorificare a cerealelor și plantelor tehnice Galați, unitate cu responsabilități sporite în asigurarea calității și autenticității semințelor între două cicluri de producție consecutive.

tățile rămase în stoc din anul trecut, precum și din cele preluate în cursul verii și toamnei anului acesta. Aceste probe vor servi la efectuarea unor noi analize în vederea obținerii unor buletine de analiză corespunzătoare stadiului în care se găsec semințele.

Totodată, pe linia îmbunătățirii calității semințelor, implicat a influenței ei asupra producției s-au echipat selectoarele cu site ale căror orificii au un diametru mai mare decît cel prevăzut prin standardele în vigoare. Astfel, la grîu noi am lucrat cu site de 2,75 mm, deși în norme sînt prevăzute site de

2 mm, iar la mazăre site de 5 mm, în loc de 4 mm.

Asigurarea unor semințe cu însușiri fiziologice și culturale superioare ne-a determinat ca la centrele de semințe să extindem mecanizarea fluxului tehnologic de uscare a semințelor. Extinderea mecanizării, paralel cu sporirea numărului de selectoare, a dus la creșterea ritmului de uscare. În acest mod, întreaga cantitate de semințe rezultată la treiier în fermele producătoare a putut fi transportată direct din cimp la centrele de condiționare, evitîndu-se astfel pierderea capacității germinative

sau eventualele impurificări în magaziile unităților.

— În ce direcții se vor materializa preocupările lucrătorilor și specialiștilor din județul Galați pentru a se asigura cele mai propice condiții de îndeplinire a prevederilor cuprinse în legea privind producerea, folosirea și controlul calității semințelor ?

— În acest sens, conducerea întreprinderii județene de valorificare a stabilit, de comun acord cu Direcția generală agricolă, cantitățile de semințe necesare pentru producția anului viitor și a celorlalți ani ai actualului cincinal, fermele dotate aceste unități. Astfel, vor fi organizate încă 9 ferme specializate în cooperativele agricole de producție, mărindu-se numărul acestora la 25 de ferme. Totodată, acum cînd potrivit legii, semințele se vor reinnoi anual sau la 2—3 ani, pentru a face față volumului sporit de semințe ce trebuie schimbate și pentru a reduce cheltuielile de transport atît ale întreprinderii cît și cele ale unităților beneficiare, preconizăm ca preluarea să se facă la 3 centre de prelucrare. Noile ferme se vor înființa în jurul acestora. Ar fi un real progres față de situația actuală cînd prelucrarea fondului de semințe s-a făcut în proporție de 70 la sută la centrul de la Tecuci, singurul dotat cu o stație de uscat, calibrat porumb și condiționat celelalte semințe.

Oglindind sintetic, una din multiple activități ce se desfășoară, în prezent, în județul Galați pentru asigurarea unui fond de semințe calitativ superior, răspunsurile interlocutorului nostru atestă faptul că întregul colectiv al întreprinderii județene de valorificare a cerealelor și plantelor tehnice este hotărît să-și aducă o contribuție substanțială la îndeplinirea prevederilor cuprinse în Legea privind producerea, folosirea și controlul calității semințelor.

Eugeniu GORCEA

— Cum este organizată, practic, activitatea de producere a semințelor în județul Galați și ce influență a avut asupra rezultatelor finale ?

— Faptul că în agricultura gălățeană, s-au organizat încă de anul trecut 18 ferme specializate în producerea de semință — 7 ferme în C.A.P. și 9 în I.A.S. — a constituit o bază trainică pentru aplicarea tehnologiilor moderne și, implicit, obținerea unor semințe de foarte bună calitate. În același timp, s-a înlăturat situația cînd semințele se cultivau într-un număr mare de unități, pe suprafețe reduse, ceea ce influența negativ cantitatea și calitatea producției. Dacă pînă la organizarea fermelor semințele se înmulțeau în peste 20 de cooperative de unde se preluau doar 6 000 de tone, azi, prin crearea fermelor, e posibil să se producă 10 000 de tone și chiar mai mult. De altfel, rezultatele anului acesta au confirmat viabilitatea fermelor specializate producătoare de semințe.

— Ce activități se desfășoară, în prezent, în centrele și bazele din subordine pentru păstrarea semințelor, știut fiind că în timpul depozitării calitatea și autenticitatea acestora pot avea de suferit ?

— Pînă în prezent, în afară de porumb, care este în curs de uscare și calibrare, toate celelalte semințe — de floarea-soarelui, mazăre, fasole etc. — preluate din cadrul județului au fost uscate, condiționate și ambalate în saci pe specii, soiuri, hibridi și categorii biologice.

Acum, în unitățile noastre, în afară de uscarea și calibrarea porumbului, se usucă și se condiționează importante cantități de semințe de cîneapă, fasole și in de ulei primite de la centrele de semințe din zona nordică a țării. De remarcat că, față de plan, am preluat suplimentar și efectuăm uscarea și calibrarea a peste 2 500 tone de porumb hibrid din județele Vrancea, Bacău și Vaslui.

Pentru a se asigura intacte calitatea și autenticitatea semințelor se fac, actualmente, recoltări de probe din cantii-

PAJIȘTILE POT PRODUCE LA POTENȚIALUL LOR REAL

În județul Mehedinți, suprafața ocupată de pașiști se ridică la 50 800 ha, din care 34 500 ha aparțin cooperativei agricole.

Am putut constata cum sînt gospodărite aceste pașiști vizitînd cîteva cooperative agricole, dar și discutînd cu **ing. Mihai Constantinescu**, directorul întreprinderii județene de îmbunătățire și exploatare a pașiștilor.

În acest an, o dată cu înființarea întreprinderii și, mai ales, după apariția Legii nr. 8 din aprilie a.c., acțiunea de îmbunătățire a pașiștilor a căpătat un caracter mai organizat. S-au precizat care sînt domeniile de activitate și răspunderea organelor agricole, a fiecărei unități. Astfel, suprafețele de pașiști aflate în administrarea directă a întreprinderilor agricole de stat se gospodăresc de către consiliile de administrație ale acestora. Pe cele aflate în proprietatea cooperativei agricole, lucrările de întreținere, îmbunătățire și folosire rațională se fac cu mijloace proprii. Astfel de lucrări au și început în primăvara acestui an, pînă în pre-

zent fertilizîndu-se 3 000 ha. Cooperativele agricole Oprișor, Corlățel și Pătule au fost printre primele care au trecut la întreținerea pașiștilor.

Mai sînt însă și cooperative, dintre care amintim pe cele din Malovăț și 23 August, care pe circa 1 200 ha n-au executat pînă în prezent nici un fel de lucrare de întreținere. Așa s-a ajuns ca în numai cîteva ani, multe suprafețe ocupate de pășuni și finețe să nu poată asigura o producție corespunzătoare. Cu toate acestea — ne spunea interlocutorul — rămînerile în urmă pot fi recuperate printr-o mobilizare activă a cooperativelor, pentru a se executa lucrările de defrișare și fertilizare, urmînd ca amenajările de anvergură să se facă pe baza unor proiecte întocmite de Oficiul de îmbunătățiri funciare.

În această direcție, primii pași au și fost făcuți. Consiliile intercooperatiste din Butoiești, Grofești și Breznița Ocol dispun de astfel de proiecte. Totuși, pentru punerea lor în valoare conducerile cooperativei agricole ar

trebui să dea dovadă de mai mult interes, să folosească cu mai mult spirit gospodăresc fondurile de producție și de investiții.

Vizitînd cîteva unități am reținut și alte aspecte care vorbesc despre activitatea, nu întotdeauna corespunzătoare, a unor consilii de conducere. La cooperativa agricolă Jianu, de pildă, există un proiect de amenajare a pășunilor și finețelor; aplicarea lui este însă legată de întocmirea unui alt proiect privind desecarea suprafețelor care urmează să fie amenajate. Și cum acesta din urmă nu a fost terminat, lucrările de amenajare au fost sistate.

O suprafață destul de mare de pășuni și finețe se află în directă administrare a consiliilor populare comunale și, respectiv, a întreprinderii județene de îmbunătățire și exploatare a pașiștilor. Pe circa 2 000 de hectare s-au executat lucrări de întreținere și fertilizare.

— Pe restul suprafeței, de aproape 5 000 ha, ne arăta **ing. Constantinescu** nu se pot executa lucrări de fertilizare sau întreținere a pășunilor deoarece o bună parte din teren se află în golurile alpine greu accesibile datorită lipsei de drumuri.

Pentru realizarea ritmului rapid în care urmează să se dezvolte creșterea animalelor în județul Mehedinți ameliorarea pașiștilor, sporirea producției acestora se înscriu între principalele sarcini ale unităților agricole, sarcina stabilită, de altfel, și în Legea pentru organizarea producerii și folosirii raționale a surselor de nutrețuri, votată recent de Marea Adunare Națională.

C. STĂNESCU

AGENDĂ VETERINARĂ

TEHNOPATIILE

Încă din 1958, în urma unor cercetări întreprinse de prof. univ. dr. doc. Ion Adameșteanu, de la Facultatea de medicină veterinară din Cluj, a fost observată apariția unor boli determinate de diferite tehnici ale diverselor fluxuri tehnologice industriale, care, în anumite faze de dereglare funcțională, pot genera îmbolnăviri.

Pentru a cunoaște mai bine esența acestor maladii, precum și ultimele noutăți de combatere și profilaxie, ne-am adresat profesorului Adameșteanu, care ne-a furnizat date prețioase la acest capitol inedit în patologia veterinară.

— Tehnopatiile sînt boli care apar în marile aglomerații de animale, efect a unor deficiențe tehnologice, dar și a unor factori heredopatologici și de alimentație. Sînt boli care se pot elimina pe parcurs dacă se produc corectări. Nu sînt boli definitive. Crescute în sisteme industriale, animalele se adaptează unui anumit microclimat de confort fiziologic, întreținut printr-o serie de instalații tehnice de ventilare, termoreglare, aerisire, evacuare etc. Defectarea unui mecanism poate genera îmbolnăviri. Se știe, de pildă, că temperatura unui adăpost într-un grajd de viței în vîrstă de 3 săptămîni trebuie să fie de 18—20°, iar la vîrstă de 100 zile un vițel are nevoie de o temperatură în adăpost de 12°. Umiditatea indicată în adăposturi este de 65—75 la sută. Dacă în adăpost apar modificări de temperatură și umiditate sub sau peste limitele de confort fiziologice, pot apărea îmbolnăviri. O umiditate mare (peste 82 la sută) încarcă aparatul respirator, vaporii se precipită pe tavan și se preling pe animal sub formă de condens. Cînd crește umiditatea, sporesc și amoniacul și bióxidul de carbon. Animalul nu mai respiră normal. Apar pulmonopatiile și, de aici, pierderile economice.

Iată cum dereglarea unui singur mecanism poate genera maladii cu urmări păgubitoare. Interesant este faptul că laboratorul stabilește numai flora bacteriană și nu cea virală și, de aceea, se impune examenul histopatologic. De multe ori, în pulmonul sănătos găsim virusuri care, în anumite condiții, pot genera boala.

Am întîlnit — ne spune interlocutorul — intoxicație cu cupru la miei furajați cu nutrețuri combinate pentru că cuprul nu era bine omogenizat în amestecul furajer. Imediat am intervenit cu antidotul — molibdatul de amoniu, 100 mgr pe animal și zi — la care am adăugat și sulf. În 3 zile boala s-a oprit.

Am întîlnit la unii porci candidoza. Analizînd furajul am constatat că el era degradat, mucegăit. Un rol esențial în realizarea amestecului furajer îl are respectarea conținutului în aminoacizi, răspunzători de geneza proteinelor, controlul asupra grăsimilor care dacă sînt peroxidate (rincezite), pot descompune vitaminele. În același timp, o foarte mare grijă trebuie avută față de prezența microelementelor în rație, lipsa lor putînd produce tulburări ale echipamentului enzimatic.

Un alt factor al cauzelor tehnopatiilor îl constituie heredopatologia. Se știe că în însămînțările artificiale se fac inoculări spermatice de la un anumit număr de genitori. Dacă viurul, de exemplu, are tare ereditare acestea se manifestă la descendenți sub formă de aspecte teratologice. Concentrarea cromozomilor prin selecție strînsă poate merge pînă la incest. Remedii? Alegerea pe baze profunde științifice a reproducătorilor.

Ca în orice boală și în cazul tehnopatiilor cel mai eficace tratament este profilaxia. Existența unor aparate de schimb în unitățile zootehnice, de tip industrial, încadrarea pe personal mecanic de înaltă calificare care să opereze cu rapiditate defecțiunile intervenite, grija față de respectarea normelor științifice și tehnologice la prepararea furajului combinat ca și grija la alegerea reproducătorilor — sînt premise care evită apariția tehnopatiilor.

Dr. M. MITEA

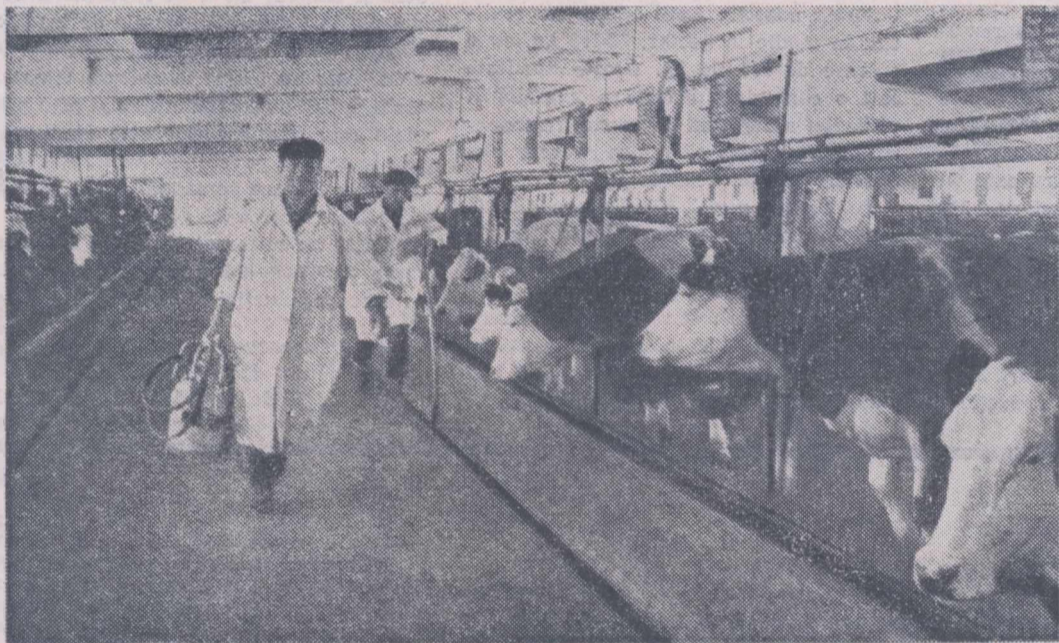

Pregătiri pentru muls la ferma Copăceni, a I.A.S. „30 Decembrie”, județul Ilfov.

În nr. 41 din 14 octombrie a.c. în revista „Agricultura” s-a publicat articolul intitulat „Silozul — resursă insuficient folosită pentru substituirea concentratelor”, în care se analizează critic activitatea de însilozare a nutrețurilor la nivelul județului Gorj, cu referire directă la unele unități agricole. În răspunsul primit de la Direcția generală județeană Gorj pentru agricultură, industrie alimentară, silvicultură și ape, semnat de **dr. Tănăsie Renghea**, director general adjunct, se arată: „Într-adevăr, însilozarea furajelor s-a desfășurat într-un ritm nesatisfăcător în județul nostru, pînă la 8 octombrie cantitățile de furaje însilozate în cooperativele agricole fiind realizate în proporție de numai 23 la sută față de planul anual. Acest lucru s-a datorat și faptului că unitățile agricole cooperatiste din județ au însilozat, în acest an, numai tulpinile de la porumbul pentru boabe, deoarece culturile duble au fost calamitate în totalitate din cauza secetei. Cu toate acestea, în județul nostru a existat o preocupare permanentă pentru

asigurarea bazei furajere; pe lângă furajele obișnuite, cooperativele agricole au recoltat peste 25 000 de tone de frunze care vor contri-

ve de vaci cu lapte va cultiva și sfeclă furajeră, această cultură fiind urmărită prin planul de producție. La cooperativele agri-

de 420 ha — ceea ce reprezintă 0,70 ha pentru fiecare vacă furajată — din care 300 ha vor fi ocupate cu trifoliene.

Pentru perioada de stabulație s-a asigurat funcționarea tuturor utilajelor de preparare a furajelor fibroase, grosiere și concentrate. S-a urmărit, de asemenea, o mai bună gospodărire și administrare a furajelor în rație în funcție de potențialul productiv al fiecărui animal.”

Am redat în detaliu răspunsul primit cu convingerea că el ilustrează un stil de muncă propriu problemelor care se pun astăzi în domeniul nutriției animalelor. Aceste preocupări stipulate și în Legea pentru organizarea producerii și folosirii raționale a surselor de nutrețuri, votată recent de Marea Adunare Națională, reflectă cu prisosință grijă și răspundere față de dezvoltarea zootehnică.

NOTA REDACȚIEI: Așteptăm răspunsul cuvenit și din partea consiliilor de conducere ale cooperativei agricole din Bălești și Ciuru.

La semnalul revistei

Grijă sporită pentru asigurarea furajelor

bui, pe lângă alte nutrețuri, la furajarea oilor.

Ca urmare a măsurilor luate s-a reușit să se asigure necesarul de nutrețuri fibroase. Suculentele au fost asigurate în proporție de numai 71 la sută.

În anul 1972 fiecare cooperativă agricolă cu efecti-

cole din Bălești și Ciuru (unități criticate în articolul menționat — n.r.) suprafața de lucernă va spori cu 100 ha și respectiv, 50 ha. La ferma intercooperatistă de creștere a vacilor de lapte de la Bălești, suprafața destinată bazei furajere va fi, în anul 1972,

DIN EXPERIENȚA COOPERATIVELOR AGRICOLE

La 10 decembrie, cind am fost la cooperativa agricolă din Bucecea, județul Botoșani, graficul producției medii de lapte pe vacă furajată atinsese cota de 3 183 de litri, existînd certitudinea că, pînă la sfîrșitul anului, se vor realiza peste 3 300 de litri, față de 2 500 de litri cît se planificase. În acest fel, volumul total al producției de lapte s-a ridicat, la aceeași dată, la 14 569 hl, din care 12 706 hl lapte marfă, depășindu-se angajamentele luate cu 2 459 și, respectiv, cu 4 906 hl.

În mai puțin de doi ani, cooperatorii din Bucecea au putut duce astfel la îndeplinire îndemnul tovarășului Nicolae Ceaușescu, oaspete al unității în primăvara anului 1970, cu prilejul vizitei de lucru în județul Botoșani: „...Două mii de litri de lapte, cît prevedeți, e bine, dar trei mii e și mai bine. Cînd veți obține atît, vor crește și mai mult veniturile dumneavoastră”.

Din capul locului trebuie subliniat faptul că, în decurs de numai un an, producția medie pe vacă furajată a sporit de la 2 200 de litri la peste 3 300 litri de lapte.

Am încercat în unitate, să descifrăm „misterul” acestui salt, într-adevăr uriaș, cu putere de exemplu pentru celelalte unități cooperatiste din județ și chiar și din întreaga țară.

La explicația clasică „rasa, masa, casa”, valabilă și în cazul cooperativei din Bucecea, noi am mai adăuga mina și priceperea omului, înfăptuitorul din todeauna a celor mai îndrăznețe năzuințe. Și cînd spunem „OMUL” ne gîndim în egală măsură la **Gheorghe Alexa**, președintele unității, la **dr. Mihai Pavliuc**, șeful fermei, la întregul colectiv de lucrători din mijlocul căruia **Grigore Muraru**, **Ion Barbălată**, **Carol Suchi**, **Vasile Goian**, **Ion Neagu**, **Floarea Florescu** și alții se detașează ca frunzișii care realizează deosebite, oameni hotărîți care lucrează de cel puțin 7—8 ani în fermă.

Dacă vorbim despre „rasă”, despre aportul acesteia în realizarea sporirii considerabile a producției de lapte, din capul locului, pentru mulți, s-ar crea, pe drept cuvînt, un semn de întrebare. Oricît de severe ar fi măsurile de selecție cum este posibil ca într-o perioadă atît de scurtă să se realizeze un spor mediu de peste o mie de litri

La C. A. P. Bucecea — Botoșani

REZULTATE CU PUTERE DE EXEMPLU: PESTE 3 300 LITRI DE LAPTE DE LA FIECARE VACĂ FURAJATĂ

de lapte pe vacă furajată? Dar, iată cum stau lucrurile. În cadrul procesului general de profilare și concentrare a producției zootehnice, în plină desfășurare în județul Botoșani, cooperativa din Bucecea, datorită condițiilor favorabile locale, s-a specializat în producția de lapte. În urma unei activități susținute, la care s-a adăugat și sprijinul direcției generale județene, o bună parte din animalele slab productive, prezente doar sub aspect numeric în structura turmei, au fost înlocuite cu altele al căror potențial biologic și-a dovedit, de altfel, valoarea.

Cu sprijinul centrului județean de reproducție și selecție la animale s-a desfășurat o amplă activitate de control individual al producției, creîndu-se posibilitatea certă a păstrării pentru prăsilă a vițelilor provenite din cele mai bune mame. Se știe, astfel, cu precizie că astăzi, din cele 450 de vaci supuse controlului producției — din efectivul total de 617 vaci și juninci — 40% dau zilnic peste 15 litri de lapte, 30% dau între 10—15 litri, iar 30% dau sub 10 litri. După cum e și firesc, prăsilă se oprește numai de la vacile din prima categorie. Tot ca urmare a măsurilor întreprinse pe linie de reproducție și selecție, au sporit considerabil fecunditatea și natalitatea. În urma celor 523 de monte, efectuate conform planului, s-au obținut 463 de fătări, față de numai 433 cîte erau prevăzute. Preocuparea întregului colectiv de muncă, este ca, într-o perioadă cît mai scurtă de timp, de la fiecare vacă să se poată obține cîte un vițel. Succesele muncii de selecție în ferma zootehnică a cooperativei din Bucecea sînt atestate de fapt că unitatea a început să livreze taurăși de prăsilă,

cea mai mare parte a efectivului fiind constituit din rasa Bălțată Românească. Pentru primul taurăș, livrat la vîrsta de 16 luni și la greutatea de 500 kg, ferma a încasat 11 400 lei.

Al doilea element al dictonului clasic care explică producțiile mari în zootehnie îl constituie „masa”. Și la Bucecea, acestui element i s-a acordat importanța cuvenită. Ferma deține o suprafață de 660 ha de teren arabil destinat culturilor furajere, cu 140 ha mai mult față de anul trecut. Între culturi predomină lucerna și porumbul pentru siloz. Nu lipsesc însă nici borcagurile și celelalte culturi necesare acoperirii consumului de masă verde și nici rădăcinoasele — morcovi și sfeclă furajeră. În fermă a fost amenajată o bucătărie furajeră exemplară, prin care trec majoritatea nutrejurilor înainte de a fi date în consum și, în mod special, cele grosiere. În ziua în care ne aflăm în unitate, rația vacilor cu lapte era formată din 20 kg de borhot, 8 kg de coceni de porumb tocați, melasași, saramurași și cu adăos de uree, 10 kg de siloz de frunze de sfeclă, 5 kg de fîn de lucernă, 2 kg de pleavă de griu sau în și 1,6—1,8 kg de concentrate. Rația zilnică se programează pe grupe de vaci, rîmînd ca în îngrijitorul, îndrumat de șeful fermei, să facă unele diferențieri în funcție de producția individuală.

Începînd cu luna august, în hrana vițelilor a fost introdus, cu bune rezultate, noul substituent de lapte, „inlavitul”. Cantitatea de lapte integral pentru fiecare vițel s-a redus astfel de la 400—500 litri de lapte la cel mult 70 de litri consumați, după caz, pînă la vîrsta de 10 zile.

Și, ca să nu scăpăm din vedere nici al treilea element „casa”, trebuie să arătăm că, la Bucecea, adăposturile sînt bine întreținute, curate, oferă animalelor un microclimat corespunzător. Apa este adusă în bazine în interiorul grajdurilor, iar la construcțiile noi s-au amenajat instalații pentru adăptori automate.

Revenind la elementul om, cel care realizează valorile materiale, exemplul fermei zootehnice a cooperativei din Bucecea este edificator și în această privință. Condițiile bune de muncă, răsplata muncii — de care consiliul de conducere se preocupă sistematic — au creat climatul propriu permanențizării lucrătorilor. Majoritatea lor lucrează în fermă de ani de zile. Aici ei beneficiază și de un club, unde, în pauze, citesc, ascultă muzică, audiază lecțiile învățămîntului agrozootehnic. Disciplina muncii și cointeressarea materială sînt asigurate și de respectarea cu sfințenie a drepturilor care se cuvin cooperatorilor.

Cei investiți de adunarea generală cu conducerea treburilor obștești mînuiesc cu aceeași echitate și premiu, dar și sancțiunea. Într-un fel a fost retribuit cooperatorul **Carol Suchi**, care de la 14 fătări a crescut la 14 vițel sănătoși, și altfel **Constantin Barbălată**, căruia i-au murit 6 vițel. Un pas important înainte s-a realizat o dată cu introducerea acordului global în zootehnie. Cîștigul mediu lunar al lucrătorilor din fermă s-a ridicat astfel la 1 800 de lei. Am fost martori cînd, datorită depășirilor substanțiale ale planului de producție, cooperatorii **ca Dumitru Ungureanu**, **Grigore Muraru**, **Ion Vișan**, **Carol Suchi** și alții au încasat lunar cu mult peste 3 000 de lei. Ce altă dovadă mai elocventă a justeței indemnului dat de secretarul general al partidului atunci cînd li sfătuia pe cooperatorii din Bucecea să se străduiască să obțină cel puțin 3 000 de litri de lapte de la fiecare vacă furajată: „...Cînd veți obține atît, vor crește și mai mult veniturile dumneavoastră”.

Au obținut această producție iar astăzi, rezultatele strădaniei lor poartă pecetea bunăstării, a mulțumirii și recunoștinței.

Ing. Lucian ROȘCA

La C. A. P. Sinzieni — Covasna

INVESTIȚII EFICIENTE ÎN ZOOTEHNIIE

Situată în apropierea orașului Tg. Secuiesc și la distanțe relativ scurte de reședința de județ, Sf. Gheorghe și de municipiul Brașov — comuna Sinzieni participă la viața industrială a celor două orașe cu un număr destul de mare de brațe de muncă.

Referindu-se la implicațiile acestui proces obiectiv, **Molnar Iosif**, inginerul șef al cooperativei din Sinzieni, își exprima opinia personală: „cu cît vom înțelege mai repede și mai clar fenomenul normal de reducere a populației active ocupate în agricultură, cu atît vom putea lua măsuri mai eficiente astfel încît, paralel cu reducerea forței de muncă, să sporească producțiile agricole. La noi în cooperativă s-a înțeles la timp acest lucru”.

Vizităm sectorul zootehnic al cooperativei însoțiți de **dr. Mara Lazăr**, de la circumscripția veterinară Sinzieni și de **dr. Teze Emil**, șeful fermei. Întîlnim cooperatori care mînuiesc cu pricepere aparatele de muls mecanic, instalația de preparare a „inlavitului”, cărucioarele pentru transportul furajelor instalate pe monorail. Investițiile privind modernizarea procesului de producție în ferma zootehnică tind, în primul rînd, către o mecanizare complexă. Se au în vedere două direcții principale: creșterea productivității muncii prin extinderea mecanizării unui număr cît mai mare de operații (instalarea adăptorilor automate, introducerea mulsului mecanic și a monorailului, eliminarea dejecțiilor cu ajutorul raclețelor, modernizarea drumurilor dintre grajduri și pînă la parcul de furaje) și asigurarea unor condiții materiale bune pentru

prepararea furajelor și întreținerea animalelor (extinderea capacității bucătăriei furajere, introducerea sistemului de încălzire cu raze infraroșii la maternitatea de scroafe, construirea silozurilor betonate etc.). Totodată, introducerea inlavitului în hrana vițelilor constituie, după părerea noastră, unul din cele mai mari succese ale cooperativei din Sinzieni. Substituirea laptelui integral cu inlavit atestă, în același timp, priceperea și gradul de calificare al îngrijitorilor. Subliniem aceasta întrucît prepararea inlavitului necesită o tehnică și o disciplină de lucru ce trebuie riguros respectate.

Asemenea multor altor unități, și cooperativa din Sinzieni a beneficiat de sprijinul statului pentru dezvoltarea sa economică. Sporurile de producție realizate, ca urmare a introducerii mecanizării, s-au convertit în însemnate sume de bani cu care s-au restituit creditele primite. Datoriile actuale se înscriu în termenul normal de rambursare și sînt cu totul neînsemnate față de producția globală anuală de peste 16 milioane de lei a cooperativei și față de cele peste 9 milioane de lei cît reprezintă fondul de bază.

Tabloul înfățișat n-ar fi complet dacă nu ne-am referi și la repercusiunile modernizării zootehnice asupra producției și productivității muncii. An de an, producția medie pe vacă furajată a crescut. În acest an, se va obține cu siguranță o producție de cel puțin 2 700 l. Paralel cu aceasta, datorită mecanizării unor procese de muncă numărul de vaci repartizate unui îngrijitor a crescut de la 17 la 23. În secți-

rul porcin furajarea corespunzătoare și condițiile deosebite de cazare au contribuit la realizarea a două fătări pe an la fiecare scroafă, cu peste 15 purcei înțărcați, în medie.

La rezultatele exprimate prin cifre trebuie adăugate curățenia din grajduri și din bucătăria furajeră, calitatea deosebită a finului și nutrejurilor insulozate, grajdurile noi, spațioase, drumurile modernizate, noul sediu al cooperativei și, de ce să n-o spunem, casele gospodariilor din Sinzieni, aspectul general al comunei. După ce ai fost oaspetele acestor oameni și se înrădăcinează convingerea că hărnicia se răsfrînge cu prisosință în bunăstare. Mulți cooperatori, care lucrează în sectorul zootehnic, cîștigă tot atît de bine ca și un muncitor calificat dintr-o uzină. Nici condițiile de muncă și de locuit nu se

deosebesc. La locul de muncă, după încetarea programului, îngrijitorii folosesc baia cu încălzire centrală a cooperativei. Pentru toate aceste realizări, alături de consiliul de conducere o contribuție însemnată la dezvoltarea sectorului zootehnic și-au adus-o **Marthi Vincențiu**, ajutor de șef de fermă, **ingrijitorii Bartok Ignațiu**, **Konobe Andrei**, **Mihail Medveș**, **Bokk Anchel**, **Mathias Anton**, căraș și mulți alții.

Noua formă de organizare a producției zootehnice, a cărei unitate de bază este ferma, corelată cu sistemul de retribuție a muncii bazat pe acordul global, alături de hărnicia renumită sinzienilor, sînt în măsură să asigure o dezvoltare și mai puternică a creșterii animalelor în această cooperativă.

I. MANEA



În sala de sortare a ouălor a întreprinderii avicole de stat-Băicoi, județul Prahova



Producția globală agricolă va fi în anul 1972 pe întreaga țară, în condițiile unui an agricol normal, de 97,8 miliarde lei în prețuri constante.

1972 — anul unei și mai puternice dezvoltări economico-sociale a României

Recent, Marea Adunare Națională și-a încheiat cea de-a VII-a sesiune în care s-a desfășurat o laborioasă activitate consacrată dezvoltării economice și sociale a țării, în spiritul orientărilor date de Congresul al X-lea al P.C.R.

Ampla și complexa operă de legiferare și stabilirea coordonatelor înaintării pe mai departe a patriei noastre pe drumul progresului, este menită să determine perfecționarea continuă a întregii activități economice, sociale și de stat; ea conturează noi perspective care animă întregul nostru popor spre un urcuș neîntrerupt pe treptele înfloririi României socialiste, ale societății socialiste multilaterale dezvoltate.

Forul suprem al țării a dat putere de lege planului și bugetului de stat pe 1972. Expresie a analizelor temeinice, a participării multilaterale la elaborarea sa, reflectând soluțiile date de secretarul general al partidului, tovarășul Nicolae Ceaușescu, planul pentru anul în care vom intra peste câteva zile prevede nivele înalte de atins, superioare celor stabilite prin planul cincinal. Care la rândul lor au fost simțitor îmbunătățite față de prevederile din Directivele Congresului al X-lea al partidului. Ele reflectă vigoarea economiei românești, concentrează eforturile creatoare ale oamenilor muncii spre valorificarea superioară a bogățiilor țării, utilizarea la maximum a capacităților de producție, creșterea productivității muncii și reducerea cheltuielilor materiale, toate în scopul ridicării eficienței economice, sporirii venitului național și, pe această bază, a resurselor de largire și modernizare a producției și de ridicare sistematică a nivelului de trai.

Anii construcției socialiste au demonstrat neștirămutată hotărâre cu care poporul nostru urmează și înfruptă politica partidului nostru. În fiecare din ei s-a adăugat țării un plus de putere economică, confirmând dinamica ascendentă binecunoscută. Iată de ce toți oamenii muncii văd în indicatorii de plan pe 1972 certitudinea împlinirii unor noi opțiuni, a unor noi biruințe în complexa activitate de edificare a construcției socialiste. Cifrele sînt grăitoare. În 1972, în industrie, producția va fi cu circa 2 miliarde mai mare decât nivelul prevăzut prin planul cincinal. Ritmul mediu anual de creștere este, de asemenea, superior celui stabilit în planul cincinal. De remarcat faptul că 45 la sută din sporul de producție din anul următor se va obține pe seama capacităților existente, pe seama folosirii lor cât mai deplină, îndeosebi pe calea extinderii lucrului în două și trei schimburi. Creșterea productivității muncii va fi însoțită de o reducere importantă a cheltuielilor de producție. Pe acest fond ridicându-se eficiența întregii activități economice. Dezvoltarea în ritm susținut a producției materiale și ridicarea eficienței se vor reflecta în creșterea, în 1972, a venitului național cu 11-12 la sută.

Agricultura, ramură importantă a economiei naționale va cunoaște, de asemenea, o dezvoltare importantă. Pe întreaga

țară, producția globală agricolă, în condițiile unui an agricol normal, va fi de 97,8 miliarde lei, în prețuri constante. La întreprinderile agricole de stat, producția marfă agricolă — în prețuri de livrare — va fi de 12,8 miliarde lei. Continuându-se acțiunea de introducere în circuitul agricol a noi și noi terenuri, suprafața arabilă în cultură, pe țară, va fi de cel puțin 9.736 mii hectare.

În anul viitor, agricultura va continua să fie înzestrată cu noi mijloace de mecanizare. La sfîrșitul anului 1972, în unitățile agricole vor exista 113,6 mii tractoare și 4.450 combine autopropulsate. Pentru fertilizarea solurilor, agricultura va primi 1.050,7 mii tone de îngrășăminte chimice în substanță activă.

Se vor extinde, totodată, lucrările de îmbunătățiri funciare și hidroameliorative. În anul 1972 se va amenaja pentru irigații suprafața de 193,7 mii hectare, din care 145 mii hectare în sisteme mari și 48,7 mii hectare amenajări locale, astfel ca la sfîrșitul anului viitor să se ajungă la o suprafață totală amenajată pentru irigații de 1.244 mii hectare. Sînt prevăzute, de asemenea, să se efectueze lucrări de îndiguirii și desecări pe o suprafață de 109,4 mii hectare, precum și lucrări de combatere a eroziunii solului pe 56,5 mii hectare.

Traducerea consecventă în fapt a prevederilor de plan privind creșterea producției agricole, vegetale și animale, obligă la luarea în toate unitățile a unor măsuri energice menite să asigure, în primul rînd, gospodărirea rațională a fiecărei suprafețe de teren. Așa cum s-a subliniat în repetate rînduri, este necesar să se acorde o deosebită grijă eliminării excesului de umiditate, acolo unde este cazul, să se respecte densitățile de plante la hectar, să se completeze golurile, să se folosească numai semințe de calitate și să se aplice cu strictețe tehnologiile de lucru stabilite pentru ca randamentele pe hectar să fie cât mai bune.

Tot la capitolul producției vegetale, o deosebită importanță prezintă respectarea Legii viței și vinului, aprobată de M.A.N., care reglementează în mod unitar cultura viței de vie, prelucrarea și valorificarea produselor sale, începînd cu alegerea terenului, producerea materialului săditor, tehnologia culturii etc. pînă la producerea vinului.

Un loc important ocupă, în planul pe 1972 ce revine agriculturii, dezvoltarea producției animaliere. Concret s-a prevăzut o creștere a acesteia cu 17 la sută, față de realizările preliminate în 1971. Obținerea acestui spor obligă specialiștii, crescătorii de animale să ia toate măsurile, îndeosebi acum în perioada de iarnă, de furajare rațională a animalelor, de îngrijire atentă a lor, pentru creșterea indicilor de natalitate și reducerea la minimum a mortalităților, pentru realizarea producțiilor de lapte și lînă, a sporurilor de creștere în greutate prevăzute în plan.

Evident, producția animalieră depinde în bună măsură de asigurarea resurselor de furaje necesare, în sortiment variat, de calitate. Legea pentru organizarea pro-

ducerii și folosirii raționale a resurselor de nutrețuri — aprobată, de asemenea, în cadrul ultimei sesiuni a M.A.N. — stabilește, în această privință, cadrul legal necesar pentru desfășurarea, în fiecare unitate agricolă, a unei activități judicioase organizate, consacrate producerii, conserării și utilizării raționale a furajelor.

Valorificarea cât mai deplină a rezervelor de creștere a producției vegetale și animaliere va permite ca, în anul 1972, să se realizeze, în condițiile unui an agricol normal: 16.292 mii tone de cereale, 4.780 mii tone de sfeclă de zahăr, 1.023 mii tone de floarea-soarelui, 4.055 mii tone de cartofi de toamnă, 3.627 mii tone de legume de cîmp, 3.305 mii tone de fructe și struguri, 1.676 mii tone de carne în viu, 47.294 mii hectolitri de lapte, 33.850 tone de lînă și 3.900 milioane bucăți ouă.

Pentru avîntul industriei, agriculturii, a celorlalte ramuri economice, ca și pînă acum, statul va afecta fonduri mari destinate realizării de noi investiții centralizate — în total 87,2 miliarde lei. Agriculturii i-au fost alocate 10,3 miliarde lei, din care creditele destinate cooperative-ilor agricole vor reprezenta 2,1 miliarde lei. Un sprijin important în această direcție îl constituie și hotărîrile recente ședințe a Comitetului Executiv al C.C. al P.C.R.. Realizarea celor 380 de capacități industriale și agrozootehnice prevăzute să fie puse în funcțiune în anul viitor solicită însă ca proiectanții, constructorii și beneficiarii să acționeze intens pentru asigurarea din timp a documentațiilor, pentru evitarea dispersării forțelor pe șantiere, pentru scurtarea termenelor de dare în folosință a noilor capacități de producție, aceasta fiind o cale sigură de ridicare a eficienței economice.

Tot acest efort financiar, material, constructiv nu este un scop în sine, el este destinat creșterii nivelului de trai al populației, țelul suprem al politicii partidului. Planul pe 1972 prevede ca veniturile reale ale populației să crească cu 8 la sută, față de anul precedent, în condițiile în care indicele la prețuri și tarife vor fi cu 0,2 la sută inferioare prevederilor din planul cincinal. Creșterea venitului național va permite ca, începînd de la 1 septembrie 1972, să se ridice salariul minim de la 800 la 1.000 lei lunar și să se majoreze salariile sub 1.400 lei în așa fel încît salariul mediu nominal să ajungă la 1.500 lei. Creșterea fondului de marfă de produse alimentare — cu 10 la sută la carne și produse din carne, cu 26 la sută la lapte, cu 16 la sută la brînzetură, cu 25 la sută la unt, cu 7 la sută la zahăr etc. — diversificarea producției de bunuri alimentare și nealimentare, a prestațiilor de servicii, construirea a aproape 94.000 apartamente din fondurile statului sau cu sprijinul statului prin credite și execuție de lucrări, darea în funcțiune a unor noi obiective social-culturale vor aduce în orașele și satele patriei un spor de bunăstare și civilizație.

La recenta sa sesiune, Marea Adunare Națională a dat putere de lege la numeroase alte proiecte care vizează perfecționarea activității economice, sociale și de stat.

Legea privind unele măsuri pentru utilizarea fondului de salarii planificat pentru unitățile socialiste de stat are în vedere creșterea răspunderii cadrelor de conducere privind dimensionarea justă și gospodărirea rațională a fondului de salarii, a tuturor fondurilor destinate remunerării muncii, precum și întărirea controlului în acest domeniu. Pe aceste căi economice rezultate vor putea fi în mod organizat și operativ utilizate pentru alte cerințe ale economiei naționale.

Pe linia antrenării largi a maselor la conducerea și dezvoltarea activității economice și social-culturale, pentru ridicarea gradului de dotare și echipare a locuitorilor și pentru satisfacerea în cât mai bune condiții a nevoilor social-culturale ale locuitorilor, Marea Adunare Națională a aprobat Legea organizării contribuției bănești și în muncă pentru efectuarea unor lucrări de interes obștesc.

Pentru ocrotirea valorilor fundamentale ale socialismului, împotriva oricăror încercări de a li se aduce știrbire, Marea Adunare Națională a aprobat, de asemenea, Legea privind apărarea secretului de stat în Republica Socialistă Romînia. Prevederile acestei legi sînt menite să asigure apărarea roadelor muncii poporului român, ale inteligenței și spiritului său creator, cuceririle revoluționare, independența, suveranitatea și integritatea teritorială a țării.

Să adăugăm la această bogată activitate legislativă — celelalte legi, între care legea cetățeniei române, legile pentru aprobarea Decretelor cu putere de lege emise de Consiliul de Stat, și vom avea o imagine asupra efortului de legiferare deosebit de fructuos de pe urma sesiunii a Marii Adunări Naționale. În toate aceste legi se reflectă pregnant democratismul propriu orînduirii noastre socialiste, responsabilitatea pentru viitorul țării, maturitatea politică, patriotismul și înalta conștiință cetățenească închinată folosirii și apărării cuceririlor poporului nostru, sub conducerea Partidului Comunist Român.

RITM SUSȚINUT LA REPARAREA TRACTOARELOR ȘI MAȘINILOR AGRICOLE!

Realizarea unor producții superioare în anul viitor este condiționată, între altele, de pregătirea exemplară a parcului de mașini și tractoare existent. Oricît de bune ar fi tehnologiile, semințele etc. rezultatele economice nu vor fi la nivelele prevăzute decît în măsura în care tractoarele și celelalte utilaje vor funcționa fără întreruperi generate de defecțiuni tehnice. Calitatea ireproșabilă a reparațiilor este condiția majoră a efectuării tuturor lucrărilor agricole în timpul optim agrotehnic. Această cerință trebuie respectată în fiecare unitate agricolă — I.A.S. sau S.M.A.

Doă sînt direcțiile către care trebuie acum orientată atenția îndeosebi a mecanizatorilor din S.M.A.: I revizuirea și stocarea corespunzătoare pentru perioada de iarnă a utilajelor care nu necesită reparații; II organizarea judicioasă a locurilor de muncă (posturilor de lucru) astfel ca lucrările de reparații să decurgă în ritmul prevăzut în planurile de reparații întocmite.

Atingerea vitezei stabilite este determinată, totodată, de afluirea sistematică a utilajelor din unitățile care n-au condiții corespunzătoare către cele care dispun de ateliere bine dotate (fostele I.M.A.). Este vorba de tractoare U-26-27, tractoare de 65 CP pe roți și pe șenile, pluguri balansiere, mașini de împrăștiat îngrășăminte, freze, semănători SPC-6, greble mecanice, combine de cereale C-1 și C-3, combine de recoltat cartofi CRC-2, combine de siloz CSU, batoze, mașini pentru combaterea dăunătorilor, nivelatoare, încărcătoare pivotante cu greifer, remorci, mașini de săpat gropi, mașini de plantat cartofi, mașini de plantat rîsaduri, mașini de recoltat în mașini de recoltat cartofi E-649, prese de balotat pale. Sînt utilaje cu un grad mai mare de complexitate, care nu pot fi corespunzător pregătite în condițiile S.M.T.-urilor noi. În această situație este însă absolut necesar să se acorde cea mai mare atenție respectării graficelor stabilite. Orice tendințe de introducere în reparație a utilajelor după preferințe sau cu prioritate a utilajelor proprii (ale S.M.A. posesoare de ateliere) trebuie evitate, ea fiind dăunătoare.

O problemă de importanță deosebită care trebuie să stea în egală măsură în atenția direcțiilor generale județene și a conducătorilor S.M.A. este folosirea deplină a forței de muncă în perioada de iarnă. Peste tot să se ia măsuri pentru integrarea judicioasă a mecanizatorilor din S.M.A. și secțiile fără ateliere corespunzătoare în procesul de reparații din S.M.A. cu ateliere bine organizate. Este indicat ca fiecare tractorist să participe direct la repararea tractorului pe care l-a avut în primire, aceasta fiind o modalitate de ridicare a calificării și responsabilității profesionale.

Tinînd seama că o serie de tractoare și utilaje vor fi solicitate să lucreze imediat ce se desprîmăvărează este obligatoriu ca în perioada imediat următoare să se grăbească repararea acestora, inclusiv a utilajelor proprietate a cooperative-ilor agricole. Acolo unde există locuri strîngulate în procesul de reparații să se organizeze munca în două schimburi.

Tot pentru grăbirea ritmului de lucru, în toate unitățile se cere să se manifeste cea mai mare grijă pentru recondiționarea pieselor de schimb precum și pentru folosirea tuturor pieselor bune rezultate din casarea unor utilaje. Trebuie combătută cu hotărîre tendința de a se folosi numai piese noi.

Direcțiile generale agricole județene au datoria de a urmări încadrarea unităților în consumurile normate de piese și materiale, și de a efectua, dacă este cazul, redistribuirea între unități a pieselor și materialelor deficitare.

Organizarea judicioasă a muncii în ateliere, controlul exigent pe faze de lucru, recepționarea atentă sînt factori decisivi a căror respectare va determina ridicarea stăpînului la repararea tractoarelor și mașinilor agricole, lucru esențial pentru reușita lucrărilor agricole din anul 1972.

Industria alimentară

În industria berei, spiritului și amidonului

PREOCUPARE CONSTANTĂ PENTRU DIVERSIFICAREA PRODUCȚIEI

În industria alimentară problema diversificării se pune cu acuitate, permanent. Nu se poate vorbi de o astfel de industrie modernă dacă nu se oferă milioanele de oameni mărfuri care să satisfacă cele mai variate și exigente cerințe. Dacă stăm să ne gândim, în acest domeniu creșterea continuă a producției este strâns legată de diversificarea ei; în condițiile actuale, o industrie alimentară nu se poate dezvolta, nu-și poate spori volumul dacă mărfurile sale nu se diversifică permanent, dacă sortimentele nu se amplifică, modernizează și înnoiesc mereu.

Experiența din sectorul de care se ocupă centrala noastră, cel al industriei de bere, spirit și amidon, ne-a relevat că noua formulă organizatorică a centralelor industriale s-a dovedit justă și potrivită etapei actuale de dezvoltare a economiei naționale. De la înființarea centralei și pînă acum aportul specialiștilor a fost mult mai aproape de conducerea și controlul producției, de cercetare, de modernizarea și diversificarea producției. În cele zece luni de când ființează centrala s-au dobândit succese pe linia înnoirii tehnologiilor, și a introducerii continue a unor noi sortimente, s-a inițiat un vast program de autoutilare și de creștere a producției de export. Centrala noastră a condus direct, fără intermediul altor verigi administrative ca în trecut — și fără a se substitui organelor de conducere ale fabricilor noastre — problemele de producție și valorificare a ei, depistând și extinguind orice inițiativă locală, promovind creația și inteligența lucrătorilor din fiecare unitate în parte.

În rindurile de mai jos voi arăta câteva din realizările sectorului nostru în domeniul diversificării producției.

Sortimentul producției de bere, de pildă, s-a menținut ani și ani de zile la 5 tipuri — bere „blondă” de 12% și 14% procente zaharometrice, berea „brună” de 16%, procente zaharometrice, cea de tip „Porter” și berea „Caramel”. Pentru pretențiile mereu crescînde ale consumatorilor desigur că era prea puțin. Pe baza unor studii asupra cererii, numai în acest an s-au introdus în fabricație numeroase tipuri de bere, diversificate în funcție de tradiția locală și de preferințele consumatorilor dintr-o zonă sau alta a țării. A început să se producă berea specială de 12% — o bere de tip „Pilsen”, cu culoarea deschisă, hameiată, cu un grad înalt de fermentare, care se realizează în trei sortimente — „Azuga” la Azuga, „Primăvara” la Pitești și „Turist” la Brașov; berea de acest tip se îmbutează în sticle de 650 ml și 330 ml, care au etichete și capsule litografiate, purtînd marca fabricii. Un alt gen de bere în premieră la noi este cea de tip „Bock”, blondă, de 17%, care se fabrică după o tehnologie specială, din materie primă selecționată, avînd o durată mai lungă de fermentare și proprietăți gustative deosebite; acest tip de bere se produce tot în trei sortimente: „Cîșmigiu”, la fabrica „Rahova” — București, „Zimbru”, la Pitești; „Carpătina”, la Brașov. Se mai produce, de curînd, berea „brună” de 13,5%, cu un conținut mai redus în extract, cunoscută în toată Europa — fabricată la „Grița”, o bere brună de 12% lansată la Cluj sub denumirea de „Somes”, berea Caramel introdusă și la fabricile din Constanța, Bacău, Sibiu. Chiar și tipul vechi de bere blondă de 14% ce se fabrică de mulți ani s-a diversificat. Așa a apărut berea „Oituz” la Bacău, „Trivale” la Pitești, „Doljana” la Craiova, „Dobrogeana” la Constanța, „Record” la Timișoara etc. Pentru anul viitor se prevede adîncirea diversificării la toate tipurile de bere, care vor fi prezentate în butelii purtînd denumirea produsului și marca de calitate a fabricii producătoare.

În sectorul lichioruri și alte băuturi, diversificarea din acest an s-a concretizat prin asimilarea a 11 noi băuturi — lichiorurile de fistic, trandafir, migdale, aperitivele „Gentiana”, „Festival”, „Consul Brandy”, „Ambasador-cocktail”, „Griottes Brandy”, „Aida” și Black Bitter — și s-a extins, în paralel, producția unor sortimente introduse în anul 1970 mult solicitate de consumatori — „Whisky veritas”, „Gin extra 70”, lichiorurile „Cleștar”, „Rubin” și de căpsuni.

O preocupare susținută pentru fabri-

care de noi produse există în prezent și în sectorul amidon-glucoză-dextrină din cadrul unităților noastre, pentru a se pune la dispoziția altor ramuri ale industriei unele sortimente cerute: un nou tip de amidon ce se va produce, în curînd, la Piatra Neamț; două noi sortimente de glucoză alimentară aromată în tablete (cu adaos de nuci și rom); trei noi sortimente de dextrină ce se pot folosi la prepararea pastelor de lipit, ca liant în industria construcțiilor sau în atelierele de turnătorie, o drojdie furajeră de calitate superioară, fabricată în unități special construite, care valorifică eficient borhotul rezultat la fabricarea spiritului din melasă.

În paralel cu diversificarea producției, o atenție deosebită s-a acordat modernizării ambalajelor băuturilor și ale celorlalte mărfuri. Anul acesta se vor introduce trei butelii de câte 100 g la lichioruri, un format nou de sticlă „Caro” pentru aceleași băuturi, un flacon plat de 200 ml, pentru buzunar, la gin și whisky, trei casete pentru lichioruri și gin și o casetă-colecție conținînd 8 sortimente de lichioruri în butelii de câte 100 ml. Tot în sectorul de băuturi se va trece la modernizarea închiderii sticlelor prin folosirea capsulelor metalice de tip Piller-Proof, cu filet; a fost îmbunătățită, de asemenea, grafica casetelor de băuturi și a etichetelor de pe sticle, introducîndu-se și un element nou: pe sticle se lipesc instrucțiuni asupra modului de consumare a băuturilor, rețete de cocteiluri și se utilizează un nou sistem de marcarea a datei de fabricație.

Toate acestea sînt roadele unei intense preocupări care s-a vădit în acest



Un „bucet” de noi produse, realizate de unitățile Centralei fabricilor de bere, spirit și amidon, la intîilul contact cu... obiectivul fotografic.

Foto: N. MIHAL

an pentru diversificarea producției în industria berei, spiritului și amidonului. Ceea ce s-a făcut pînă acum considerăm însă doar un început care ne obligă la mai mult. În prezent sîntem pe cale să terminăm un amplu studiu de perspectivă care, transpus în practică, va accentua diversificarea producției

sectorului nostru și va contribui la obținerea unor produse de calitate superioară.

Octavian ANGHEL

director
în Centrala fabricilor de bere,
spirit și amidon

O atmosferă de calm și hărnicie, de disciplină în muncă și, totodată, o căldură umană și un respect deosebit pentru omul de lingă tine, muncitor sau inginer, — toate acestea le-am aflat în răstimpul cit am făcut un popas la Fabrica de preparate și conserve din carne Sibiu. Aici am înțeles un climat în care disciplina, modestia și omenia se îmbină armonios un, climat al creativității.

„Zilele trecute a ieșit la pensie IOAN GRAEF. Toată fabrica s-a adunat să-l salute pe bătrînul muncitor care a lucrat aici aproape patru decenii. Flori, cadouri, emoție. Inimile tuturor vibrau. Un om își încheia viața de muncă. Dar ceva din el a rămas mai departe aici în fabrică. Disciplina, seriozitatea, inteligența lui? Poate ceva mai mult: tot ce e mai bun din Ioan Graef trăiește, se perpetuează în fabrică prin Toma Mănișor tinărul crescut de el în meseria de tranșator. Azi acest tinăr e o minerie pentru fabrică. Cînd l-au primit în partid, numai lucruri bune s-au spus. În el oamenii regăseau seriozitatea lui Ioan Graef. Ca Toma Mănișor sînt mulți tineri în această fabrică sibiană; ei au crescut oameni adevărați muncitori exemplari, pentru că trăiesc și muncesc într-un colectiv sănătos, harnic și serios.

„De la Ion Roth, șeful serviciului de producție, un om care muncеște în această fabrică de treizeci de ani, am aflat o seamă de alte amănunte care vorbesc despre succesele în muncă ale acestei mari familii sibiene. Planul de producție a fost îndeplinit lună de lună; planul anual va fi realizat înainte de termen, cam pe la 25 decembrie. Dovezi ale efortului depus sînt multe. Iată numai două: cîștigarea medaliai de aur la concursul de la Bruxelles pentru calitatea corneed-beef-ului și faptul că nici o reclamație n-a fost făcută de vreun client, asupra produselor livrate.

Cele mai de seamă succese tehnologice ale fabricii ar fi două. Primul — introducerea în fabricație a douăzeci de noi sortimente de conserve și preparate de carne; nu-i

puțin dacă ne gândim că în total se produc aici 100 de sortimente. „Și să mai notăm un aspect — fine să subliniez Ion Roth: toate aceste rețete noi de produse au fost create în fabrică. De specialiștii noștri — ingineri, maștrii, muncitorii”. Chiar și Viorica Faluda, care-i planificatoare, s-a ocupat, alături de alți cîșiva, de elaborarea unor noi sortimente de conserve.

Doriți să știți citeva dintre sortimentele anului 1971? Iată-le: cîrnații, „Cîndreul”, un preparat gen salam de

care fabricăm acest produs de-abia de 8 ani, pe cînd alți producători, din multe țări ale lumii, îl fabrică de 40-50 de ani”.

„La noi se respectă cu strictețe disciplina tehnologică și fiecare om este un controlor exigent al calității. Este o mîndrie a noastră să asigurăm o calitate excepțională fiecărei cutii de conserve, fiecărui preparat” — ne mai spune șeful producției. De-abia mai tirziu aveam să aflăm că îmbunătățirea tehnologiei de fabricare a corneed-beef-ului i se dato-

ream să-i adăugăm exemplificări. Aurel Gorun, directorul fabricii, bunăoară, muncеște cot la cot cu ceilalți ingineri la acțiunea de modernizare continuă a tehnologiei și producției, care a început în ultima vreme, și care a și înregistrat citeva rezultate prin mecanizarea și automatizarea unor operațiuni-cheie de pe parcursul procesului tehnologic. Pe Remus Dat, directorul adjuncț, l-am găsit îmbrăcat într-un simplu halat, lucrînd la instalațiile și utilajele tehnologice. Omul acesta, un hînățean — a condus cîndva o mare uzină constructoare de mașini, dar a preferat să vină la o fabrică de salam și conserve. De ce?

— Imi place să inventez mereu cite ceva, mereu să modific, să schimb, să îmbunătățesc. Or, la fabrica noastră din Sibiu (are doar 7 ani de cînd e aici, dar vorbește firesc despre „fabrica noastră” de parcă ar lucra în ea de cînd lumea) mi se oferă multiple posibilități în acest scop. Aici mi-am putut dezvolta pasiunea de mecanic. Mereu construim linii tehnologice, mereu cream dispozitive, instalații, mecanisme. Ne-am făcut o secție de confecționare a cutiilor pentru conserve. În urmă cu ani, nu o aveam; le cumpăram din alte țări. Și consumăm peste 10 milioane de cutii pe an. Acum, că le facem noi, economisim cite 20 de bani la fiecare bucată. Ne-am organizat și un atelier de autototare; ne facem singuri toate piesele de schimb necesare. Și reparațiile capitale sau periodice ale utilajelor tot noi le facem și economisim astfel alte sume importante. Vine cite unul la mine și zice: cum să facem să automatizăm dozarea cărnii în cutiile de conserve? Și îți bați capul zile și nopți, nu de unul singur, ci împreună cu alți „surubari” — și pînă la urmă treaba iese fain. Este oare satisfacție mai mare decît să știi că azi se muncеște mai bine ca ieri și că ți-ai adus contribuția la acest „mai bine”?

... Oameni și fapte dintr-o fabrică sibiană. Sînt secvențe din marea frescă a muncii creatoare ce se desfășoară intens pe tot cuprînsul țării.

Ion PREDA

CLIMATUL CREATIVITĂȚII ÎNTR-O FABRICĂ SIBIANĂ

Sibiu, foarte gustos și rezistent, apoi conservele cu carne de gîscă de varză sau cu sos de smîntînă și ciuperce, carne de pui în sos de măr, papricașul de pui, ciorba de pui a la grec, musacaua de carne cu cartofi, mușchiul de vacă în sos de cimbru, limbă de vacă în sos picant și altele.

Al doilea succes tehnologic al acestui colectiv este îmbunătățirea rețetei de fabricare a corneed-beef-ului, realizată tot de specialiștii fabricii. După vechea rețetă se fabricau 4-5 tone de corneed-beef-pe zi, iar acum — 13 tone. Noua tehnologie va impune, de fapt, o automatizare a procesului de fabricare a acestui produs, ceea ce deschide perspective mari de eficiență economică. Noua rețetă rapidă nu afectează calitatea acestui produs. „Dimpotrivă — rostește răspicat Ion Roth — corneed-beef-ul nostru s-a îmbunătățit, cu el am cîștigat medalia de aur la Bruxelles, noi

rește lui, inițiativei și murei sale priceperi, într-ale meseriei, precum și muncii neobosite a încă doi maștrii — Nicolae Radu și Cornel Bodi.

„Am întrebat-o pe Viorica Faluda de ce ea, avînd meseria de planificatoare, se ocupă de elaborarea unor noi produse, care este, în fond, o treabă pur tehnologică.

— De douăzeci și unu de ani muncesc în această fabrică și o parte din ființa mea este aici. Poți oare să leopardezi cînd vezi cum fiecare, de la director pînă la cel mai tinăr muncitor, se străduiește zi de zi să îmbunătățească, în fel și chip producția? Cunoșc fiecare colțșor din fabrică, fiecare utilaj, fiecare produs și am considerat că în afara de locul de muncă pot să contribuim, cu experiența mea, la diversificarea producției. Este spiritul de muncă care domnește în colectivul nostru”.

De la director și pînă la muncitor... Afirmăției sale

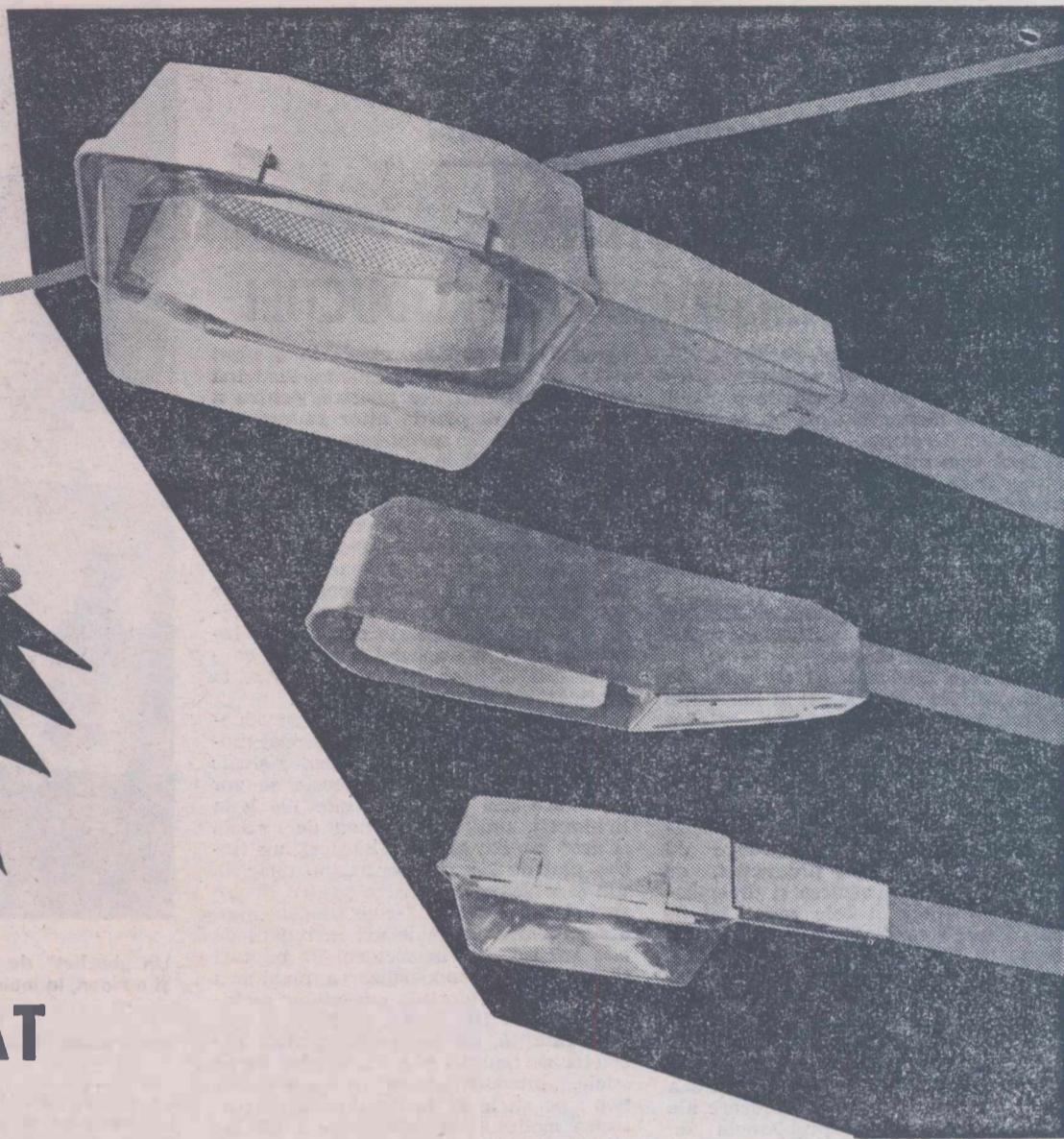
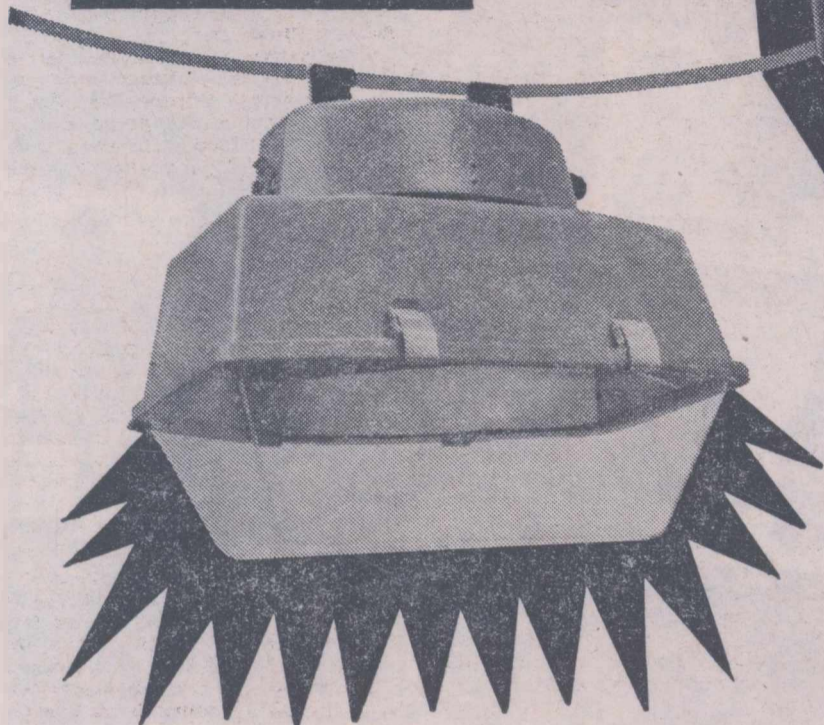

CORPURILE DE ILUMINAT

Produse de

I. I. S. ELECTROBANAT

TIMIȘOARA Str. Pestalozzi Nr. 22

• Telex: 013208 • Telefon: 14260

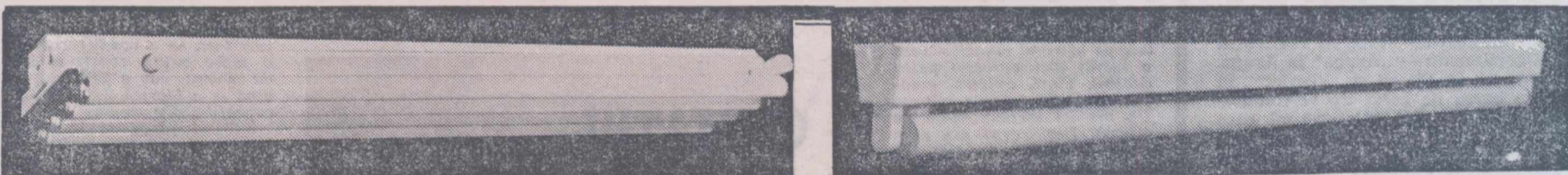

Poartă marca:
CALITATE,

**MODERNISM
ȘI**

UTILITATE

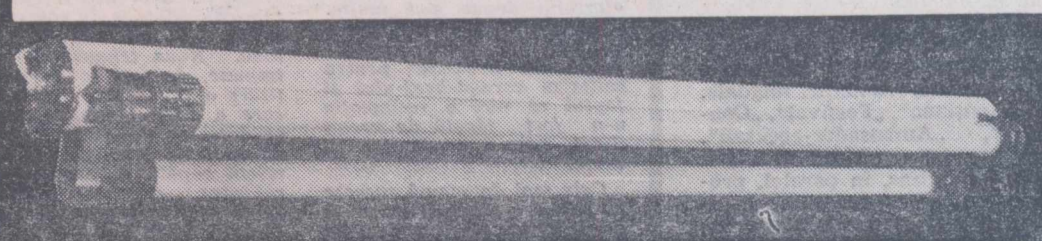
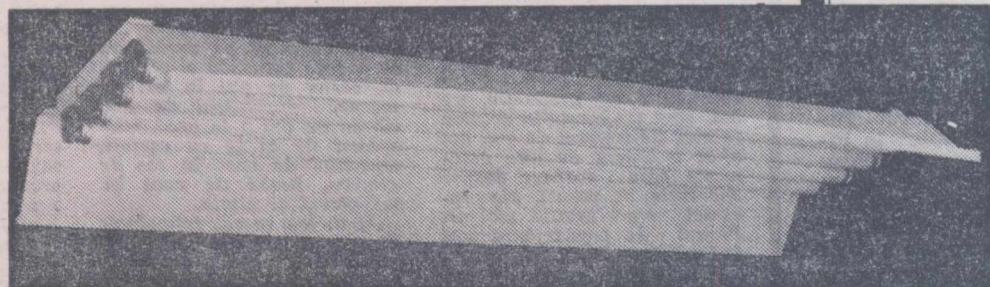
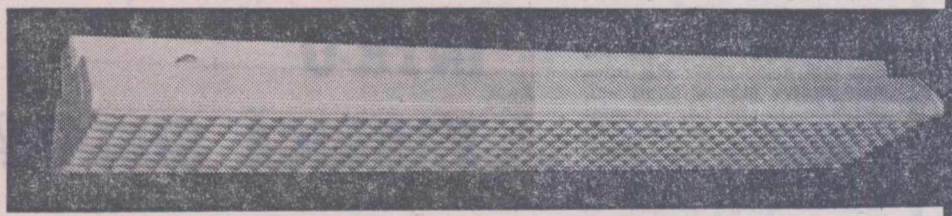

silvicultură

UN DEZIDERAT MAJOR —

CREȘTEREA EFICIENȚEI ECONOMICE

Activitatea noastră, a silvicultorilor, gravitează în principal în jurul a două activități distincte: refacerea și creșterea potențialului productiv al pădurilor, în care direcție urmăm sporirea producției de masă lemnoasă, pe an și pe ha, prin lucrări de înobilare și refacerea a arboretelor degradate sau slab productive și, bineînțeles, valorificarea produselor accesorii.

Efortul făcut în aceste direcții de colectivul de lucrători al Inspectoratului silvic Dolj s-a materializat în rezultate economice din ce în ce mai bune. În cincinalul trecut s-a obținut o producție silvică suplimentară în valoare de peste 22,7 milioane de lei; la export s-au livrat, peste plan, produse ce depășesc 16,8 milioane de lei, înregistrându-se în același timp o economie suplimentară de circa 10,1 milioane de lei.

Sarcinile ce ne revin în perioada 1971—1975 sînt mult sporite. Cu toate acestea am izbutit să realizăm, în anul în curs, rezultate promițătoare, planul valoric și cel fizic fiind îndeplinite în numai unsprezece luni. „Secretul”? Voința unanimă a întregului colectiv de muncă al inspectoratului de a valorifica cât mai bine potențialul fondului forestier. În acest sens a fost întocmit studiul-cadru, în perspectivă, de către ocoalele silvice, cuprinzînd măsurile cele mai eficiente pentru fiecare unitate de producție în parte. Totodată, s-au inițiat acțiuni mai organizate de valorificare superioară a produselor accesorii. Astfel, în toate bazinele forestiere au fost înființate puncte de recoltare, în-cadrate cu personal bine instruit, pentru stringerea integrală a fructelor, ciupercilor comestibile, florilor și semințelor

forestiere, precum și a altor produse accesorii. În acest an, deși secetos, s-au recoltat și valorificat în lunile de vară 166 tone de fructe de pădure și 178 tone de ciuperci proaspete. Atenția noastră s-a îndreptat în mod deosebit și în 1971 spre valorificarea unei cantități cit mai mari de fructe și ciuperci în stare proaspătă. Rezultatul? Planul la export a fost depășit. Intenționăm ca pînă la sfîrșitul cincinalului în curs să ajungem să valorificăm în stare proaspătă 80 la sută din producția totală de fructe recoltate.

O parte din ciupercile comestibile care nu vor fi valorificate în stare proaspătă le vom prelucra și livra la export sub formă de saramură, obținînd astfel o valoare de circa 7 ori mai mare, în lei, față de cele uscate, și de circa 3,5 ori mai mare, în lei valută. În acest scop am și instalat la centrul de prelucrare de la Gura Motrului o baterie de 10 cazane pentru blanșare, instalație ce va fi modernizată pînă la sfîrșitul anului 1972. Acest centru își va diversifica producția, ajungînd să realizeze numai pentru export o producție anuală în valoare de peste 5 000 000 de lei. Iarna, pentru folosirea eficientă a forței de muncă, aici va funcționa o secție de confecționat lăzi pentru iepurii vii, destinați exportului.

O altă bogăție de seamă a pădurilor doljene o constituie vinatul. Fondurile respective sînt tot mai bine populate cu iepuri, căpriori, cerbi lopătari, fazani și potîrnichi. Numai în anul acesta pădurile noastre s-au îmbogățit cu peste 7000 fazani și 19 vișei de cerb carpatin. Colonizarea cerbului carpatin în zona de cîmpie constituie prima acțiune de acest

gen în țara noastră. Satisfacția este cu atît mai mare, cu cît vișei de cerb carpatin s-au aclimatizat bine, ei provenind din cele mai reprezentative județe ale țării, ca, de pildă, Piatra Neamț, Bacău, Covasna, Harghita, Maramureș etc., unde s-au realizat trofee de vînătoare valoroase. Printre produsele vînătorești livrate anul acesta pentru export se numără 5 tone carne de vinat (în cea mai mare parte de cervidee), peste 1 200 de iepuri și 1 300 de fazani vii. De asemenea, s-au organizat vînători cu amatori ai sportului cinegetic din Belgia, R. F. a Germaniei și Italia.

Aș mai aminti că Inspectoratul silvic Dolj coordonează o bază de export pentru iepuri vii, a doua ca pondere în țară.

Prin dublarea volierelor de reproducători și construirea unei hale, vom putea realiza anual circa 12 000 pui de fazan, pe care îi vom valorifica fie la export, fie prin colonizări în raza inspectoratului nostru. În vederea sporirii efectivelor de vinat sînt întreprinse acțiuni ample. Am întocmit, în acest scop, studii pentru extinderea colonizării fazanului și a cerbului carpatin în toate arealele care asigură condiții optime de existență și dezvoltare a lor.

Pe lîngă cele arătate, în acest an, au mai fost realizate peste 1 100 tone de răchită, confecționați 8 500 metri steri de fascine și 175 000 araci pentru vie și legume din materialul extras prin curățiri. Ceea ce nu a corespuns acestor sortimente s-a prelucrat, formîndu-se grămezi de crăci care au fost valorificate ca atare. S-au mai realizat în această perioadă peste 16 000 de puiți ornamentali pentru zone verzi, 420 000 fire

de flori de mîrgăritar (livrate la export), importante cantități de furaje naturale și cultivate, floare de tei, diverse semințe etc.

Pentru valorificarea nectarului din flora arboretelor noastre, în prezent, dispunem de 4 450 familii de albine, organizate în două ferme apicole. Ele sînt deservite de un atelier în care se confecționează și se repară stupii, se pregătesc ramele etc.

Activitatea inspectoratului nu se rezumă numai la recoltarea unor produse accesorii și valorificarea lor. Am cultivat 42 ha cu coacăz negru și zmeură. O parte a început să producă încă din anul acesta. În următoarea perioadă intenționăm să sporim suprafețele afectate acestor culturi, în funcție de rezultate.

Pe platourile unde sînt condiții propice de climă și sol, intenționăm să cultivăm porumb, fasole, secară, orz, ovăz, fasole soia, mazăre, pepeni verzi, lucernă etc., destinate în principal hranei vînatului și animalelor de muncă.

Tot în vederea ridicării eficienței economice a activității noastre s-a hotărît ca la ocoalele silvice să se crească găini, curci, iepuri de casă și taurăși care vor fi apoi valorificați. Păsările contractate cu personalul silvic au fost livrate, în cea mai mare parte, la fondul pieței, iar cei 229 de taurăși, pentru export.

În primul an al acestui cincinal, pînă la data de 10 decembrie a.c. am reușit să realizăm producția silvică în proporție de 106 la sută; planul anual de export a fost îndeplinit, tot la aceeași dată, în proporție de 102 la sută depășindu-se, totodată, planul anual la tăierile de îngrijiri, împăduriri și plantarea plopului în aliniamente.

Fără îndoială că nu am epuizat toate posibilitățile de valorificare a resurselor fondului forestier. Tocmai de aceea, conducerea inspectoratului, cu sprijinul Departamentului silviculturii, urmărește îndeaproape aplicarea unor măsuri tehnico-organizatorice, pentru valorificarea deplină și superioară, în actualul cincinal, a acestor resurse naturale ale pădurii.

Alexandru RIMBU
directorul
Inspectoratului silvic
Dolj

**PĂDURI
PE PĂMÎNTURILE
DINTRE APE**

Pentru cei care o admiră „la ea acasă”, ca și pentru cei care, după ce au văzut-o o dată, nu o pot uita, Delta Dunării înseamnă un paradis de păsări și pești, de plante acvatice și de privescitori neasemuite. Dar, pe lîngă împărăția de stuf, pe lîngă muzeul natural care înmănușează, în oceanul său de liniște diafană și frumuseți mereu noi, ființe neștiute în alte colțuri de țară, pe lîngă toate acestea, Delta Dunării este un ținut al pădurilor, păduri cu o pecete aparte așa cum nu mai poți întîlni altundeva.

Bogăția silvică a Deltei, care se întinde pe mai bine de 17 000 de hectare, adăpostește o multitudine de specii de arbori, începînd cu salcia care crește acolo de zînd s-au așezat pămînturile între ape și sfîrșind cu poplul euramerican, pe care omul — rațional l-a plantat pentru a asigura permanența pădurii. Între ele — frasinul, stejarul, aninul întregesc paleta vegetală și, totodată, unindu-se, dau formă petelor mari de un verde întunecat pe care harta Deltei le poartă sub nume intrate în geografia frumuseților României: Letea, Caraorman, ori altele care acum își primesc investiția silvică — Ruscă Sud, Carasuhat etc.

Apariția acestor toponime în universul pădurilor Deltei ilustrea-

ză însăși devenirea acestora, ceea ce înseamnă, înainte de toate, creșterea suprafețelor împădurite. În actualul cincinal, această creștere trebuie să se cifreze la aproximativ 800 de hectare în fiecare an. Pentru noile păduri vor fi preferate — cum e și firesc — speciile sporice în lemn: poplul euramerican și salcia selecționată. Aceste două specii își impart, după preferințele biologice ale fiecăreia, locurile după cum sînt mai înalte sau mai joase.

Cel care ne-a introdus în tema acestei lumi clădite pe temelii nu tocmai trainice a firavelor pămînturi din Delta este inginerul principal al Ocolului silvic Tulcea, Ștefan Ionescu, un om nu prea înalt, un om care nu mai e tînăr și care a delicat pădurilor din Delta Dunării cam o pătrime din cei 35 de ani de serviciu în silvicultură. E un om care cunoaște fiecare cărare a pădurilor de pe ape, le îndrăgește și le știe nevoile ca și prețul.

— În ultimii zece ani — ne spune inginerul Ștefan Ionescu, s-au făcut cîteva studii importante pentru a afla răspuns la întrebarea: de ce unele lucrări de împădurire s-au soldat cu eșec? De aici derivă și următoarea firească întrebare: cum se pot obține plantații egale, omogene, corecte, în ciuda condițiilor naturale

uneori foarte diferite din Delta?

Nu are rost să intru în amănunte. Esențialul este că analizele multiple și felurite care s-au făcut pentru toți factorii naturali au dus la stabilirea caracteristicilor acestora și, implicit, la definirea soluțiilor, așa cum le zicem noi, silvo-tehnice. Rezultatul? În afara altor măsuri de specialitate, poate cea mai importantă este fixarea speciei potrivite la... locul potrivit.

Este neîndoielnic că misiunea noastră, a silvicultorilor din Delta, în acest cincinal, va fi îndeplinită. E nevoie, pentru aceasta, de o nouă încordare a forțelor: o vom face. E nevoie de un plus de competență: îl vom da. Mai e nevoie, însă, și de un sprijin de care silvicultura Deltei are nevoie și nu și-l poate da singură: îl va primi oare?

Ridicînd această problemă, gazda noastră are în vedere necesitățile absolute în materie de mecanizare pe care le resimte acum ocolul silvic. Dar, asupra acestei teme, poate că vom avea prilejul să revenim.

Oricum, rolul pădurilor din Delta Dunării în ansamblul economiei naționale va crește. Și mai multe obiecte finite — de la scînduri pentru construcții pînă la bețe de chibrit și plăci aglomerate — folosite în întreaga țară, vor purta o pîrticică infinitesimală din parfumul, din farmecul și prospețimea eternă a acestor pămînturi dintre ape pe fruntea cărora pădurile aduc un spor crescînd de frumusețe și bogăție.

Adrian COSTA

**MINISTERUL AGRICULTURII, INDUSTRIEI ALIMENTARE,
SILVICULTURII ȘI APELOR
CONSILIUL NAȚIONAL AL APELOR**

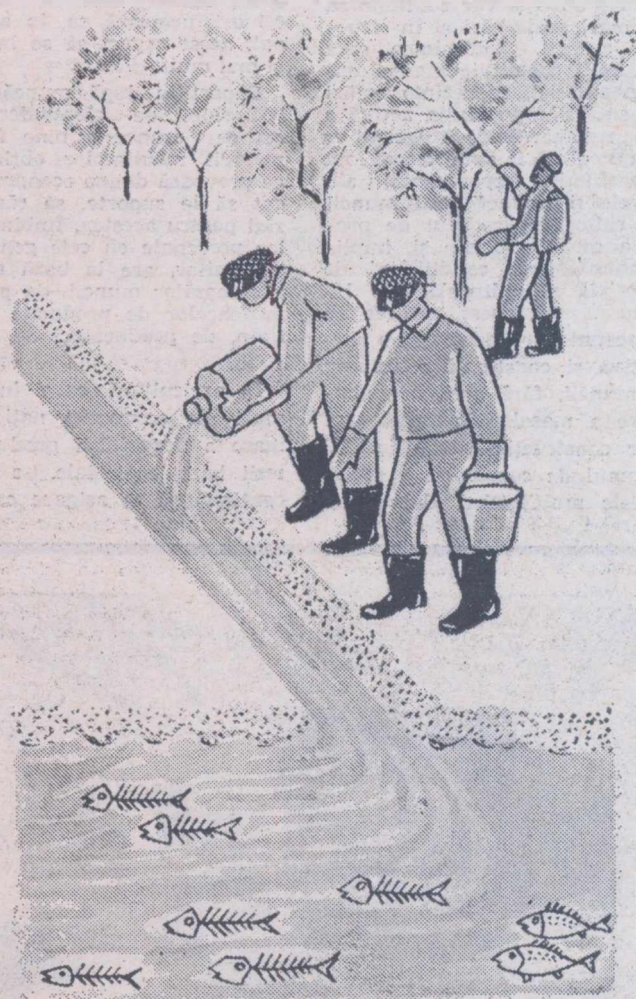

**NU ARUNCAȚI ÎN CURSURILE DE APĂ
SUBSTANȚE INSECTO-FUNGICIDE**

Îmbinarea armonioasă a factorilor materiali și morali în stimularea și aprecierea muncii

Făurirea societății socialiste multilateral dezvoltate impune, ca o cerință istorică, crearea în primul rând a premiselor materiale și morale pentru înfăptuirea acestui obiectiv fundamental stabilit de partid, dezvoltarea neîntrepută și continua perfecționare a forțelor de producție, realizarea unei economii moderne, eficiente și echilibrate, competitive pe plan mondial. „Fără realizarea unei economii socialiste unitare — sublinia tovarășul Nicolae Ceaușescu în Expunerea la Consfătuirea de lucru a activului de partid din domeniul ideologiei și al activității politice și culturale educative, din 9 iulie 1971 — care să asigure dezvoltarea tuturor forțelor de producție pe baze socialiste, nu este de conceput victoria socialismului, nu se poate vorbi de trecerea la făurirea societății comuniste”.

Concomitent cu dezvoltarea și modernizarea industriei, mobilizarea intensă a forțelor proprii pentru punerea în valoare pe plan superior, a potențialului material și uman de care dispune agricultura, ținând seama și de condițiile naturale ale țării, constituie — în concepția partidului nostru — o parte integrantă a procesului de dezvoltare a economiei naționale. Agricultură României asigură mai bine de o cincime din produsul social total și peste un sfert din venitul național al țării, reprezentând o ramură cu un rol hotărâtor pentru progresul rapid al întregii noastre economii; crearea unei agriculturi intensive și multilaterale, stimulează dezvoltarea ramurilor industriale, asigură aprovizionarea populației.

Prevederile actualului plan cincinal în domeniul agriculturii sunt orientate spre grăbirea ritmului de modernizare a acesteia, prin dezvoltarea bazei tehnico-materiale, concomitent cu profilarea și zonarea producției. Alocarea a peste 80 miliarde de lei fonduri de investiții, în vederea creșterii și diversificării parcului de mașini și tractoare, sporirii cantităților de îngrășăminte chimice, efectuării amplerelor acțiuni de irigații, desecări și de combatere a eroziunii solului, gospodăririi raționale a resurselor de apă, dezvoltării zootehniei, precum și realizării celorlalte măsuri înscrise în programele aprobate de Plenara C.C. al P.C.R. din 17-19 martie 1970, reprezintă o treaptă calitativ nouă în dezvoltarea și modernizarea agriculturii.

Datorită dinamismului economiei noastre, s-au produs și vor continua să se producă mari schimbări și în structura socială a țării. Țărănimea, care pînă nu de mult constituia marea majoritate a populației, reprezintă astăzi circa 50 la sută din populația activă a țării, iar în următoarele două decenii va reprezenta numai 20 la sută. Acest fapt ilustrează profundele repercusiuni ale creșterii nivelului productivității muncii agricole în ridicarea gradului de productivitate a muncii sociale și, implicit, în îmbunătățirea condițiilor de viață materială și culturală, ale întregului popor. Or, acest proces nu poate fi conceput și realizat fără o participare activă și conștientă a tuturor oamenilor muncii, fără acea contribuție creatoare a maselor în rezolvarea problemelor construcției socialiste.

În programul de construire a societății socialiste multilateral dezvoltate,

obiectivele de ordin economic și social se îmbină în mod organic cu cele privind formarea conștiinței socialiste a maselor, perfecționarea omului de tip nou, receptiv față de tot ceea ce reprezintă progres autentic, capabil să-și subordoneze propriile interese cauzei generale.

Calitățile profesionale, organizatorice, politice și morale ale omului nou, rezultat al orînduirii noastre socialiste, condiționează toate succesele obținute în dezvoltarea economiei țării. Nivelul tehnic și organizarea modernă, pe baze științifice, a muncii sociale, solicită fiecărui om al muncii, pe lângă volumul mare de cunoștințe, și capacitatea de a răspunde adecvat atribuțiilor sale, care nu sînt întotdeauna numai de ordin profesional, ci și moral.

Perseverența în adoptarea și însușirea a tot ce este nou și calitativ superior, respectarea și continuarea îmbunătățire a proceselor tehnologice, a normelor de organizare și funcționare a unităților, realizarea unei eficiențe sporite, într-un cuvînt atitudinea înaintată față de muncă, subliniază necesitatea utilizării conjugate a factorilor de stimulare materială și morală, formarea și consolidarea unei atitudini socialiste față de îndatoririle muncii.

Este limpede că, astăzi, modul de repartiție socialistă — repartiția după muncă — este singurul care stimulează cointeresarea fiecărui om în rezultatele activității sale, creînd, totodată, condițiile necesare pentru promovarea cu fermitate a echității sociale, a eliminării decalajului prea mare între veniturile membrilor societății, a contrastelor nejustificate în nivelul de trai al acestora, printr-o folosire unilaterală a stimulentele.

Referindu-se la această problemă, a repartiției venitului național, tovarășul Nicolae Ceaușescu releva în Expunerea la Plenara C.C. al P.C.R. din 3-5 noiembrie a.c. preocuparea constantă din ultimii ani a conducerii partidului și statului nostru pentru diminuarea discrepanțelor dintre veniturile oamenilor muncii. Ca urmare, decalajul dintre salariile nete cele mai mari ale cadrelor de conducere din economie și salariul minim s-a redus de la aproape 10 ori în 1965 la 6,7 ori în prezent, iar dacă se ia în calcul și influența pe care o exercită cheltuielile sociale asupra nivelului de trai al oamenilor muncii, acest decalaj este de fapt de circa 4,5 ori, urmează ca, în actualul cincinal, acest raport să se îmbunătățească și mai mult.

Repartiția după muncă este legată indisolubil de răspunderea personală, cel ce muncește bine fiind răsplătit potrivit rezultatelor obținute, iar cel ce provoacă daune economiei fiind obligat să le suporte, să răspundă material pentru acestea. Îmbinarea intereselor personale cu cele generale, într-un tot unitar, are la bază dubla calitate a oamenilor muncii, de proprietari ai mijloacelor de producție și, în același timp, de producători de bunuri materiale.

În agricultură, ca și în celelalte ramuri ale economiei naționale, ca urmare a dezvoltării producției, a creșterii bazei materiale, s-a asigurat și continuă să se asigure creșterea veni-

turilor reale ale lucrătorilor atît din unitățile de stat, cît și din cele cooperatiste, și proporțional, a volumului de bunuri materiale și spirituale pe care aceștia și le pot procura pentru nevoile proprii.

Prin noul sistem de salarizare — introdus la sfîrșitul anului 1969 — se accentuează aplicarea principiului socialist al repartiției după cantitate, calitatea și importanța socială a muncii prestate, se stimulează în mai mare măsură preocuparea oamenilor muncii în obținerea unor producții sporite și calitativ superioare. În același timp, prin condiționarea acordării integrale a salariului tarifar de rezultatele îndeplinirii sarcinilor de muncă, stabilite individual sau colectiv, noul sistem de salarizare contribuie la creșterea răspunderii personale a fiecărui lucrător, indiferent de funcția pe care o ocupă. Acordarea de premii anuale sub formă de gratificații, pentru ansamblul realizărilor obținute, precum și de premii în cursul anului pentru realizări deosebite, stimulează sporirea eficienței economice și conduce la îmbunătățirea activității desfășurate în toate sectoarele agricole.

Creșterea cointeresării materiale a lucrătorilor agricole în rezultatul muncii lor, prin aplicarea unor forme tot mai eficiente de stimulare materială, a fost una din rațiunile care au stat la baza măsurilor stabilite în ședința de lucru a CC. al P.C.R. din 23 noiembrie 1970 și la Consfătuirea pe țară a lucrătorilor din întreprinderile agricole de stat din 25 februarie 1971. Astfel, s-a preconizat introducerea atît în I.A.S., cît și în C.A.P. a unui nou sistem de remunerare a muncii — acordul global — prin care în sectorul cooperatist se înlocuiește forma veche de retribuție a muncii pe bază de zi/normă convențională; în agricultura de stat, se urmărește mobilizarea mai eficientă a rezervelor existente, în vederea creșterii producției și diminuării cheltuielilor materiale.

Potrivit principiilor acordului global, fiecare cooperator, echipă sau brigadă,

sînt retribuți în raport direct cu eforturile făcute și cu rezultatele dobîndite în producție, fapt care conduce la sporirea preocupării și interesului acestora în executarea corespunzătoare a lucrărilor. Un element deosebit în creșterea cointeresării materiale în unitățile cooperatiste a fost și asigurarea unui venit minim lunar, garantat fiecărui cooperator, atunci cînd muncește un anumit număr de zile pe lună în cooperativă.

Concomitent cu noua formă de organizare și remunerare a muncii, s-a hotărît majorarea pensiilor membrilor cooperatori, precum și ale copiilor orfani, a pensiilor de invaliditate și în special acordarea de credite pentru asigurarea plății acestora, atunci cînd unele cooperative nu pot da contribuția corespunzătoare la casa de pensii. Analizele efectuate asupra rezultatelor obținute au dus la concluzia că membrii cooperatori au primit cu încredere această formă de retribuție, prin care veniturile sînt corelate cu eforturile depuse de fiecare, cu calitatea muncii prestate și rezultatele obținute, cu atît mai mult cu cît fiecare unitate a putut să aplice forma corespunzătoare profilului ei de producție, după zona pedoclimatică, dotarea și potențialul economic actual. Drept rezultat, s-a îmbunătățit substanțial participarea la muncă a membrilor cooperatori, lucrările agricole au fost efectuate la timp și în bune condiții, ceea ce a dus la sporirea producțiilor, a veniturilor cooperativelor, precum și la o mai mare siguranță în livrările către fondul centralizat a produselor contractate.

Asigurarea, în continuare, a unei îmbinări armonioase între factorii materiali și cei de ordin moral în aprecierea și stimularea muncii, folosirea unor forme tot mai adecvate de cointeresare, vor contribui la permanenta îmbunătățire a proceselor de producție, la mărirea productivității muncii, la ridicarea nivelului de trai al tuturor celor ce muncesc.

Ing. Cristian ANGELESCU
director în Ministerul Muncii.

Consemnări despre Conferința sindicală de dare de seamă și alegeri de la I.A.S. Insula Mare a Brăilei

INTRANSIGENȚĂ

E termenul care definește cel mai potrivit atmosfera în care și-a desfășurat zilele trecute lucrările conferința de dare de seamă și alegeri a organizației sindicale de la I.A.S. Insula Mare a Brăilei.

Cine n-a auzit oare despre acest colos al agriculturii noastre socialiste, care își desfășoară activitatea pe o suprafață de peste 56 000 de hectare și care, așa cum se preciza și în darea de seamă prezentată de tehnicianul Ionel Palea, președintele Comitetului sindicatului al întreprinderii, aduce anual statului beneficii de zeci de milioane de lei.

Beneficiile realizate de întreprindere în ultimii doi ani, de pildă, depășesc cu aproape 32 milioane de lei cifrele prevăzute în plan. Dacă se mai are în vedere și faptul că, de cîțiva ani încoace, recolte medii de peste 5 000 kg de porumb-boabe la hectar, în condiții de neirigare și pe suprafețe de ordinul zecilor de mii de hectare, constituie pentru insulari — cum le place să se numească lucrătorii de aici — realizări obișnuite, și că pentru rezultatele obținute în 1969 și 1970 întreprinderea a primit înaltul titlu și drapelul roșu de unitate fruntașă pe țară în ramura agriculturii, s-ar putea deduce că într-o adunare sindicală de natura celei la care ne referim, greu s-ar mai putea găsi loc pentru altceva în afară de laudă și mulțumire.

Iată însă că reprezentanții celor circa 2 000 de salariați ai întreprinderii — prezenți în ziua de 17 decembrie a. c. în sala mare a Clubului „Progresul” din Brăila — se opresc mai puțin asupra acestor fapte meritorii de necontestat, preferînd să discute îndeosebi despre ceea ce nu s-a realizat, despre ceea ce frînează încă munca într-un sector sau altul, despre ceea ce mai trebuie înfăptuit pentru ca unitatea lor să se situeze pe un drum de continuu urcuș.

— Desigur, remarcă în cuvîntul său Ion Bohaciu, organizatorul grupei sindicale din cadrul sectorului A.D.T., constituie un titlu de mîndrie pentru noi faptul că în perioada la care s-a referit darea de seamă, adică în anii 1970 și 1971, întreprinderea noastră a livrat statului 650 000 tone de produse. Transportul acestei uriașe cantități de produse s-a făcut în bună măsură cu

mijloacele noastre, al căror număr a crescut de la un an la altul. Nu ne putem declara însă mulțumiți de felul în care am utilizat și utilizăm baza proprie de transporturi. Lipsa carburanților și lubrifianților, sau starea tehnică necorespunzătoare a parcului auto și naval au făcut, nu o dată, ca autocamioanele și navele să nu poată fi folosite zile și chiar săptămîni în șir. Consider că, din acest punct de vedere, salariiștii de la atelierul mecanic al întreprinderii nu și-au făcut așa cum se cuvine datoria. De altfel, darea de seamă a evidențiat multe cazuri de neglijență, indisciplină, delăsare, care nu întotdeauna au făcut obiect de dezbateri în grupele noastre sindicale. E semn că în acest domeniu, al educației, al muncii cu oamenii, mai avem încă multe de făcut.

— Într-adevăr, remarca Aurel Blănaru, secretarul biroului organizației de bază P.C.R. de la ferma Salcia, pregătirea și desfășurarea adunărilor generale ale grupelor sindicale lasă adesea de dorit. Nu s-a întreprins, de exemplu, niciodată o analiză serioasă în legătură cu lipsa și întîrzierile de la program. Și, de ce n-am recunoaște-o, ar fi suficiente lucruri de analizat în această privință. Așa cum, loc pentru mai bine există în cadrul activității grupelor sindicale și pentru probleme cum sînt respectarea legilor, apărarea averii naționale și cîte altele.

În același spirit, de exigență față de activitatea desfășurată de organizația sindicală, de intransigență față de lipsurile manifestate au vorbit și Dumitru Volodin, mecanic la ferma Șerbanu, ing. Ion Vlad, Erou al Muncii Socialiste, directorul general al întreprinderii, Cristache Moldoveanu, secretarul comitetului de partid din cadrul unității, ing. Mihai Titorencu, șeful fermei Armeneasa, Marin Stroie, economistul fermei Rogoz și alți participanți la conferință. Ei au reliefat îndeosebi necesitatea îmbunătățirii activității politico-ideologice și cultural-educative în rîndul salariaților, de ridicare a conștiinței socialiste a acestora, astfel încît sindicatul să-și aducă o contribuție și mai mare în opera de formare a omului nou.

P. VOICULESCU

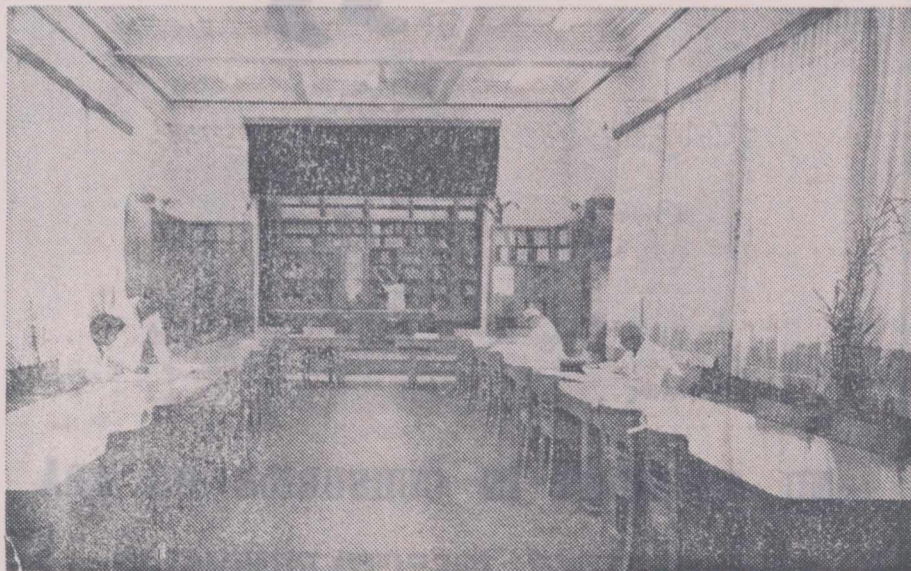

Biblioteca Bazei experimentale Simeria a I.C.S.P.S.

Start în anotimpul învățării

În Expunerea tovarășului Nicolae Ceaușescu, secretarul general al partidului, cu privire la programul P.C.R. pentru îmbunătățirea activității ideologice, ridicarea nivelului general al cunoașterii și educația socialistă a masei, pentru așezarea relațiilor din societatea noastră pe baza principiilor eticii și echității socialiste și comuniste, este relevantă cu claritate importanța deosebită pe care o prezintă desfășurarea unei intense munci politico-educative pentru adâncirea procesului de formare a conștiinței socialiste a masei de oameni ai muncii, printre care și țărani cooperatori și ceilalți lucrători din agricultura noastră socialistă. De asemenea, Legea privind perfecționarea pregătirii profesionale a lucrătorilor din unitățile socialiste, adoptată anul acesta de Marea Adunare Națională, stabilește măsuri de mare importanță și pentru continuarea îmbunătățirii a cunoștințelor profesionale a lucrătorilor din agricultură.

Oamenii muncii de pe ogoarele județului nostru, ca și cei din celelalte zone ale țării, s-au putut, de altfel, convinge, pe bază de fapte, de eficiența introducerii rezultatelor cercetării științifice, a metodelor tehnologice avansate în procesul de producție, de însemnătatea pe care o are însușirea și aplicarea în practică a noi cunoștințe. Recolte de peste 4 000 kg grâu la hectar, realizate de Stațiunea experimentală agricolă din Turda, de cooperativele agricole Poiana, Cimpia Turzii și Cășeu, precum și producțiile de 5 000 kg/ha. la porumb, 30—40 mil kg/ha la sfeclă de zahăr, obținute de o serie de cooperative agricole din județul Cluj, se datoresc tocmai cultivării unor soiuri de mare randament și aplicării în producție a rezultatelor cercetării științifice și a tehnologiilor moderne de lucru.

După cum este și firesc, experiența și metodele folosite de frunțași trebuie în mod obiectiv să devină un bun al tuturor lucrătorilor din agricultură, un ghid prețios pentru generalizarea în toate unitățile și în întreaga producție a tehnologiilor moderne, eficiente. În acest scop, un rol tot mai important revine propagandei tehnice agricole, a cărei sferă de acțiune trebuie să se extindă în toate resorturile de activitate.

În acest an, Direcția generală pentru agricultură, industrie alimentară, silvicultură și ape a județului Cluj, împreună cu Uniunea județeană a cooperativei agricole, stațiunile experimentale agricole, Institutul agronomic „Dr. Petru Groza”, sub îndrumarea Comitetului județean al P.C.R., au organizat — prin Casa agronomului — o serie de activități menite să ridice pe noi trepte activitatea de propagandă agricolă. Dacă ar fi să ne referim numai la cursurile și instructajele organizate, se cuvine să relevăm că în 1971 au fost instruite peste 10 000 de cadre din agricultură. La cursurile de instruire au participat ingineri agronomi și zootehniști, medici veterinari, tehnicieni, mecanizatori, șefi de ferme, brigadierii, șefi de echipe etc., care au fost informați asupra celor mai recente realizări din domeniile lor de activitate. Au fost organizate, de asemenea, schimburi de

Ing. Ioan MURĂȘAN

director general
al direcției generale
județene Cluj
pentru agricultură,
industrie alimentară,
silvicultură și ape

experiență, în județ și în alte județe din țară, s-au editat broșuri pe teme actuale de specialitate, s-au elaborat și publicat recomandări privind tehnologiile moderne la principalele culturi și în cele mai importante domenii de activitate. Totodată, în unitățile agricole socialiste din județ s-au desfășurat cursuri de instruire și perfecționare profesională, pe profile de activități, însoțite de aplicații practice.

În ansamblul lor, prin aceste activități s-a urmărit îmbogățirea și îmbogățirea perpetuă și sistematică a cunoștințelor profesionale ale oamenilor muncii din agricultura județului.

Pentru intensificarea procesului complex de perfecționare profesională a tuturor lucrătorilor de pe ogoare, ne propunem însă ca întreaga activitate de propagandă să fie îmbunătățită în conținut, diversificată în formă și intensificată ca realizare și eficiență. Direcția generală agricolă a județului, împreună cu Uniunea județeană a cooperativei agricole, prin Casa agronomului, vor orienta de așa natură munca de propagandă agricolă încât ea să se integreze organic programelor de îmbunătățire a activității politico-ideologice și a pregătirii profesionale, elaborate de partid și de stat. În acest sens, s-au inițiat și se vor iniția în continuare activități privind documentarea și informarea politico-ideologică, economică și tehnică a cadrelor, instruirii, consfățuirii și schimburi de experiență în cadrul județului și în afara limitelor lui, se vor edita broșuri, pliante, recomandări tehnologice, afișe și alte tipărituri în vederea popularizării experienței tehnice a frunțașilor din județ, vor fi organizate concursuri și expoziții cu caracter agricol, se va intensifica munca de îndrumare a laboratoarelor agricole și a loturilor demonstrative.

În vederea aplicării Legii nr. 2/1971 privind perfecționarea pregătirii profesionale a lucrătorilor din unitățile productive, s-a luat măsura ca la nivelul județului să se constituie colective de specialiști, investite cu răspunderea de a alcătui tematici și programe-cadru, adaptate la condițiile concrete ale unităților, a căror eficiență va fi urmărită în mod consecvent. Astfel, fără a fi scoase din producție, cadrele cu studii medii, tehnicienii, maistrii, președinții și vicepreședinții din cooperativele agricole de producție, brigadierii și șefii de ferme, vor participa la cursurile organizate prin Casa agronomului.

O atenție deosebită acordăm acum, în perioada de iarnă, organizării și bunei desfășurări a cursurilor de instruire și perfecționare profesională a țăranelor cooperatori și a muncitorilor din unitățile agricole de stat. Pentru acestia, potrivit prevederilor programului elaborat de M.A.I.A.S.A. în colaborare

cu U.N.C.A.P., în toate unitățile agricole din județ au fost organizate cercuri, pe profile și locuri de producție, conduse de specialiști și cadre de conducere. În raport de necesități și de condițiile existente, la fiecare cerc vor fi ținute 12—15 lecții, în decurs de 3—4 săptămâni, în perioada 15 decembrie a.c. — 1 martie 1972.

Cum s-ar spune, startul în această importantă acțiune a fost dat. Pentru desfășurarea corespunzătoare a cursurilor agrozootehnice, Direcția generală județeană și Uniunea județeană a cooperativei agricole, au organizat în zilele de 15 și 16 decembrie o instruire cu inginerii șefi din cooperativele agricole, în cadrul căreia s-au dezbătut probleme privind stabilirea profilelor și numărului de cercuri — potrivit realității concrete din unități — a lectorilor și tematicilor, a necesarului de materiale demonstrative, care în parte s-a completat cu diferite materiale de propagandă. Astfel, în județ s-au organizat 330 de cercuri pentru culturi de cimp irigate și neirigate, legumicultură, pomicultură, viticultură, creșterea animalelor și mecanizare, la care participă peste 8 000 de țărani cooperatori și mecanizatori.

Tot în cadrul acestei instruirii s-au clarificat și alte probleme privind eficacitatea propagandei tehnice agricole din unități. În acest mod, fiecare lucrător din agricultură — fie el muncitor, cooperator, tehnician sau specialist — va putea fi promovat în producție, în viața socială și politică, în măsura preocupărilor sale față de însușirea și promovarea noului în sectorul său de activitate. Fiecare lucrător, la locul său de muncă, va simți îndatorirea patriotică de a se preocupa în permanență de îmbogățirea și îmbogățirea propriei sale pregătiri profesionale, înțelegând că aceasta este în concordanță cu propriul său interes moral și material. Se înțelege că, pentru conducerile unităților agricole socialiste — respectiv președinții ai cooperativei agricole, inginerii șefi, directorii ai întreprinderilor agricole de stat și ai stațiunilor pentru mecanizarea agriculturii — această preocupare față de pregătirea profesională este o obligație permanentă, impusă de actuala etapă de dezvoltare pe care o parcurge țara noastră, în vederea creșterii bogățiilor materiale și a productivității muncii. De aceea, ei sint chemați să vegheze necontenit la buna desfășurare a acestei importante acțiuni.

În ce le privește, Direcția generală agricolă a județului și Uniunea județeană a cooperativei agricole, sub îndrumarea și conducerea Comitetului județean de partid, își propun să urmărească și să analizeze ca consecvență modul în care are loc această vastă acțiune de propagandă agricolă, să ia măsuri eficiente pentru înlăturarea neajunsurilor care eventual se vor ivi, conștient fiind că perfecționarea continuă a pregătirii profesionale a oamenilor muncii, strâns împletită cu adâncirea procesului de formare a conștiinței socialiste a țărânilor muncitoare, a tuturor lucrătorilor de pe ogoare constituie — alături de consolidarea bazei tehnico-materiale — chezașia progresului rapid în agricultură, a dezvoltării și modernizării acestei importante ramuri a economiei naționale.

POSTA REDACTIEI

Ing. Elena IRIMIA — comuna Conțești, județul Dimbovița :

Statutul cooperativei agricole de producție nu prevede posibilitatea acordării de loturi în folosință personală specialiștilor agricoli cu studii superioare care lucrează în aceste unități și sint salarizați de stat.

Ioana BORA — Craiova :

Angajaților cărora, la aplicarea noului sistem de salarizare, li s-a menținut dreptul la alocație, conform prevederilor art. 19 din H.C.M. 914/1968 și ulterior li s-au majorat salariile, potrivit reglementărilor în vigoare, nu li se mai aplică prevederile articolului menționat.

În consecință, de la data încadrării dumneavoastră cu noul salariu, corespunzător studiilor absolvite, aveți dreptul la alocație numai în măsura în care vă încadrați în plafoanele de venituri stabilite.

Medic veterinar Ioan VLADAU — satul Criș, comuna Buntești, județul Bihor :

Potrivit instrucțiunilor Ministerului Finanțelor, deplasarea în interesul serviciului cu autoturismul proprietate personală, în condițiile art. 4 din H.C.M. nr. 479/1970, se efectuează numai cu aprobarea prealabilă a conducătorului instituției, menționată în mod expres pe ordinarul de deplasare.

Deplasarea cu autoturismul propriu care nu îndeplinește condiția de mai sus, nu se decontează.

Ing. Valentin CAZACU — Roșiori de Vede, județul Teleorman :

În cazul în care la data desfășurării contractului de muncă în vederea pensionării, nu ați avut efectuat concediul de odihnă pe anul în curs, aveți dreptul la compensarea în bani a acestuia, proporțional cu timpul cuprins între începutul anului calendaristic și data încetării raporturilor de muncă. De asemenea, aveți dreptul la compensarea în bani a diferenței de concediu neefectuat din anul 1970.

Axente MIREA — comuna Rușeu, județul Buzău :

Angajatul în concediu fără plată beneficiază de toate drepturile de salariat, în condițiile reglementărilor în vigoare : vechime neîntreruptă, alocație de stat pentru copii, concediu de odihnă, ajutoare de boală etc.

Ing. Ilie VASILE — cooperativa agricolă Rovine, comuna Reviga, județul Ialomița :

Începând cu anul universitar 1972/1973, cursurile postuniversitare la învățământul fără frecvență specialitatea „Protecția plantelor” pot fi urmate de orice inginer agronom sau horticultor care va reuși la examenul de concurs ce se va ține la o dată ce va fi dată la timp publicității.

În fiecare lună, Studioul cinematografic „Al. Sahia” realizează, pe lângă alte numeroase filme documentare și științifice, și un jurnal agricol, fostul „Noutăți din agricultură” — cum era numit până acum cițiva ani — ce poartă în prezent titlul „Imagini pentru sate”.

În mod obișnuit, „Imagini pentru sate” este realizat în două acte și selectează acele subiecte ale agriculturii care oferă în mod curent caracter de permanență, spre deosebire de modalitatea de lucru de acum 5—6 ani, când problemele erau urmărite pe campanii agricole. Cu alte cuvinte, regiunile și operatorii, desfășurând o muncă demnă de subliniat, pe care spectatorul n-o sesizează poate uneori, se deplasează în cursul diferitelor cicluri de producție în unități, execută secvențele necesare și numai cînd se obține întregul contur al activității surprinse, „dau drumul” filmului respectiv.

Dar să vedem unele secvențe ale „Imaginilor pentru sate” pentru a observa varietatea tematică abordată și modul de tratare a subiectelor alese. În numărul 10, pe luna octombrie, de exemplu, filmul abordează în primul rînd aspecte de la marea sărbătoare a Zilei recoltei, începînd cu imagini de mare frumusețe cromatică, surprinse în livezile din Voinești, județul Dimbovița. Ca o înaltă prețuire de care se bucură eforturile lucrătorilor din agricultură pentru recolte bogate, a devenit tradiție ca în fiecare an la manifestările prilejuite de „Ziua recoltei” în Capitală să participe tovarășul Nicolae

Ceaușescu, secretarul general al partidului nostru și alți conducători de partid și de stat — pelicula înregistrînd vizita făcută la Halele Obor.

Filmul redă apoi — sub genericul „Tehnică agricolă în lume” — aspecte înregistrate la Expoziția internațională de echipament și utilaje pentru agricultură și industria alimentară organizată la București, unde pe 15 000 metri pă-

trajă au fost prezentate diferite utilaje de către 200 de firme din 20 de țări ale lumii.

În alte secvențe, „Imagini pentru sate” se oprește sub titlul sugestiv „Cum vom gospodări, așa vom avea” asupra problemei folosirii raționale a furajelor naturale — finuri, paie, coceni de porumb. Filmările s-au făcut la cooperativa agricolă Simeria, județul Hunedoara. Aparatul de luat vederi a surprins recoltarea și însilozarea cocenilor de porumb, scoțîndu-se în evidență, prin comentarii adecvate, că fiecare hectar de coceni echivalează cu o tonă de furaj concentrate. Filmul sub-

Jurnal agricol

„IMAGINI PENTRU SATE”

tor surse furajere. Astfel, o secvență arată că la cooperativa agricolă din Batiz, în momentul realizării peliculei, mai existau pe cîmp importante cantități de nutrețuri fibroase și grosiere nerecoltate, ca și 7 ha cu sfeclă furajeră, sau furaje cosite pe 20 de hectare dar lăsate pe cîmp „la discreția” animalelor și a intemperiiilor. Și aceasta în vreme ce vacile cooperativei dădeau o foarte slabă producție de lapte.

Am arătat mai sus că „Imagini pentru sate” se ocupă și de viața nouă a țărânilor noastre muncitoare, de continuarea dezvoltării așezărilor sătești. Iată, în același număr al jurnalului respec-

țiv, aparatul de filmat a poposit la poalele masivului Piatra Craiului, unde acum o jumătate de mileniu a fost întemeiată comuna Dragoslavele, atestată încă de pe vremea Voevodului Vladislav al II-lea. Această așezare a fost vămă și punct de rezistență contra urgilor, așa cum dovedește osuarul de la Valea Mare. Locuitorii comunei cresc animale, lucrează în cadrul ocolului silvic, produc var, valorifică cu pricepere materialul lemnos, confecționînd lăzi și diferite ambalaje. Aici au fost filmate diferite secvențe care demonstrează nivelul de trai ridicat de azi al oamenilor — momente cînd țărani cumpără televizoare, mașini de spălat, și frigidere, școala cea nouă a comunei, ansamblul folcloric etc.

Dacă vom consemna că în „Imagini pentru sate” sint abordate și alte probleme de interes major, ca de pildă : participarea tineretului la muncă patriotică, activități industriale tot mai diverse în cooperativele agricole, munca din marile combinate pentru creșterea animalelor și păsărilor, diferite invenții și inovații din agricultură, recoltarea mecanizată a fructelor, activitatea apicultorilor etc. — ne vom da seama că diferitele numere ale jurnalului respectiv, realizate în cursul anului, pot fi utilizate cu mult succes, atît în cadrul „Festivalului filmului la sate”, care a început de curînd în întreaga țară, cît și la unele lecții din cadrul cursurilor pentru perfecționarea pregătirii profesionale a lucrătorilor din agricultură.

Ion DRINCUI



CALEIDOSCOP

Frumuseșile patriei

CEL MAI ÎNALT ADĂPOST PENTRU DRUMETII DIN FĂGĂRAȘ

Virful Podragu, 2456 m, își ridică creștetul cam la jumătatea impunătoare creste a munților Făgăraș, desfășurată pe aproape 75 km, între valea Oltului și marea meterez de calcar al Pietrei Craiului.

Poziția lui înaltă sau poate dorința oamenilor de a simplifica toponimia, au făcut ca numele de Podragu sau diminutivul de Podrăgelul să fie dat și altor obiective din zonă. Astfel avem: Șaua Podragu, Turnurile Podragului, Căldarea Podragu, Lacul Podragu, Valea Podragu, Valea Podrăgelului Lacul Podrăgelu etc. Precum era și firesc, acest nume l-a primit și cabana de la poalele virfului mai sus amintit.

Construită special, cu aspect de

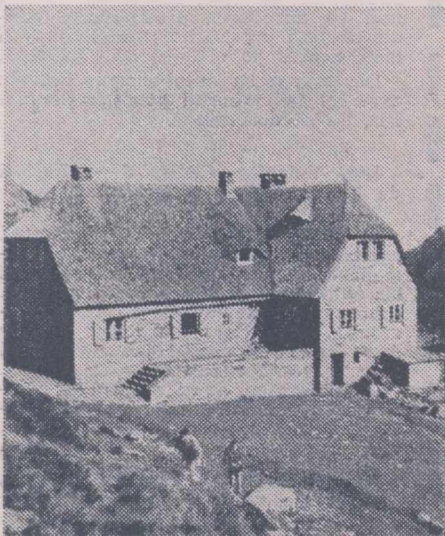

cetate, pentru a înfrunta capriciile muntelui, cabana Podragu este așezată pe un promontoriu din apropierea lacului, la 2136 m, fiind din acest punct de vedere adăpostul cu cea mai mare altitudine din Făgăraș.

În jurul cabanei, prin uriașa căldare dăltuită de ghețarii care au dăinuit cândva și prin aceste locuri, se pot vedea alte 4-5 lacuri mai mici. Acestea, dimpreună cu coronamentul creștelor, formează în ansamblu un peisaj variat și odihnitor, căutat și apreciat de drumetii iubitori de frumos.

Cabana Podragu reprezintă și o bună bază de plecare spre două din cele șase virfuri ale Făgărașului care depășesc 2500 m: virful Viștea Mare, 2527 m și vecinul lui de la sud, „decanul de altitudine” al Carpaților românești, Moldoveanu, 2544 m.

Emilian CRISTEA
maestru emerit al sportului

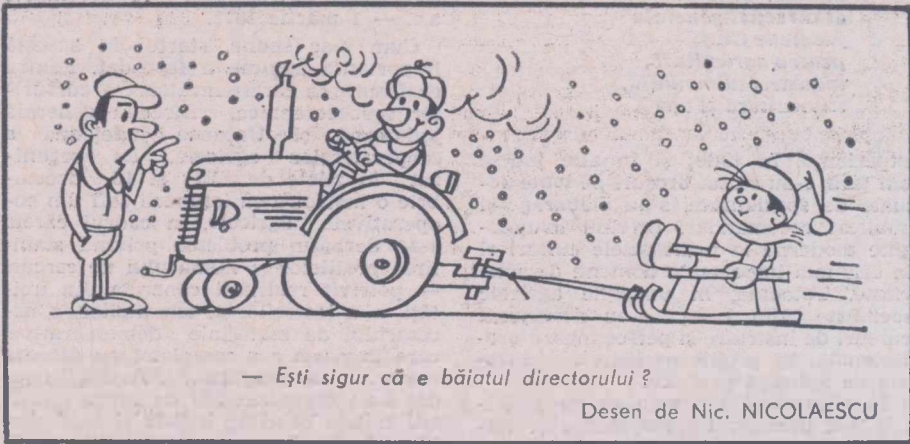

— Ești sigur că e băiatul directorului ?

Desen de Nic. NICOLAESCU

Imagini din natură

BLIND CA O... GORILĂ

Producătorii de filme americani sint cei care au creat despre gorilă o imagine cu totul falsă, o imagine înspăimântătoare, menită să tulbure liniștea nopților spectatorilor. În realitate — și acest lucru a fost confirmat de studiile recente întreprinse de un cercetător al Universității din Wisconsin, George B. Schaller — singurele lucruri de temut sint talia și puterea, statura și mimica gorilei. De fapt, ea are o natură temătoare, plină de neîncredere. În cel mai rău caz, ea poate fi mrocănoasă, tăcută. Niciunul, ea nu face vreun rău cu voie. Din greșeală însă, se mai întâmplă. De aceea, paznicii grădinițelor zoologice se tem adesea să nu moară în brațele vreunui „locatar” prea... afectuos.

Gorila duce o existență nomadă pentru că epuizează rapid rezervele regiunilor prin care trece. Ea se scoală o dată cu

răsăritul soarelui și încetează orice activitate începând de la orele 18. Programul său firesc este urmat cu minuțiozitate. Între 6 și 8 dimineața, gorila ia masa. Și o face cu lăcomie, ca un adevărat gurmând. Hrana sa este formată din vegetale — fructe diverse, trestie de zahăr etc. Uneori, se „servește” și cu termite.

De la 10 la 14, adulții se odihnesc, iar puii se joacă. De la 14 la 18 — din nou masa și apoi deplasarea. Toată existența gorilei este pusă sub semnul incertitudinii. În fiecare seară, către ora 18, gorila își pregătește culcușul pentru noaptea și se culcă o dată cu apusul soarelui.

În legătură cu somnul gorilelor, un călător a povestit că a auzit într-un rind un zgomot ciudat care începea destul de slab apoi creștea devenind un vacarm înspăimântător. Indigenii i-au spus că acesta nu era altceva, decît... sforăitul gorilelor.

Nu toți specialiștii sint însă de acord cu această afirmație. Oricum ar fi însă, „sforăritul” caracteristic oferă gorilei o mare doză de siguranță, căci nici un animal nu ar îndrăzni și nu ar avea curiozitatea să se ducă să vadă cine face un asemenea zgomot...

Cuvinte încrucișate

DE-A LUNGUL APELOR

ORIZONTAL : 1) „Marele Fluviu”, așa cum îl numesc picile roșii, al treilea din lume ca lungime; 2) Important curs de apă în Italia — împreună cu Tigrul formează Shat-el-Arab; 3) Scriitor român

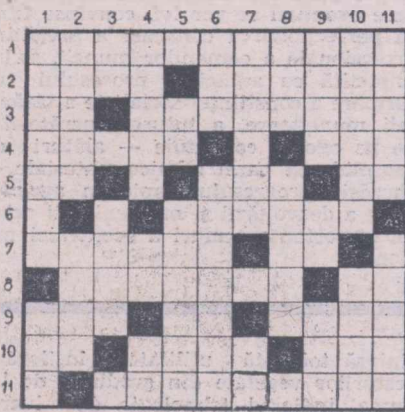

contemporan, iubitor al lumii apelor (inițiale) — Principalul afluent al fluviului Mississippi; 4) Aici (pop) — Tot ... ca pe malurile Bahului! 5) Nelson în amonte și în aval! — Drava la izvoare! — Din inimă!; 6) Curs de apă în Africa; 7) Unul din cele mai mari riuri nord-americane — Sunet de trompetă; 8) Principalul afluent al fluviului Congo — Aproape tot!; 9) Unul din cele trei fluviile siberiene care aparțin bazinului Oceanului Înghețat — În mijlocul bătrînului Istru! — Cel mai mare fluviu siberian, care izvorăște din apropierea lacului Baikal; 10) Nota șase — Cuplu muzical — Fluviu european; 11) Unul din principalele fluviile ale Braziliei.

VERTICAL : Cursul superior al Amazonului — Principalul afluent al Dunării de pe teritoriul țării noastre; 2) Mare fluviu asiatic — ... și altul european în lungimea de 1112 Km; 3) Șantier naval (presc.) — A uimi; 4) Alt riu important din țara noastră — Pusă pe cal — Prima din șapte; 5) Nudă! — Colț de piine; 6) Locul unde marile fluviile își domolesc apele — Mare fluviu european, al doilea ca lungime; 7) A imita zgomotul unei ape curgătoare — Tepele!; 8) În tifo! Butoi (reg.); 9) Riu important în Moldova — Zambezi, la izvor! — În centru la Paris; 10) Mare fluviu sud-american, care debusează în estuarul Rio de la Plata — Alt important riu asiatic; 11) Izvorii ... ca din pământ — Bine închis.

Prof. Marian FIRIMIȚĂ

MAGAZIN SPORTIV

SUPREMĂ CINSTIRE

Ziarele au publicat zilele trecute știrile că Președintele Consiliului de Stat al Republicii Socialiste România, tovarășul Nicolae Ceaușescu, a înmănat maestrilor emeriti ai sportului Ilie Năstase și Ion Tiriac „Ordinul Muncii” clasa I, acordat prin Decret al Consiliului de Stat, pentru merite deosebite în activitatea sportivă.

Felicitînd pe cei decorați în numele Comitetului Central al Partidului Comunist Român, al Consiliului de Stat și al Consiliului de Miniștri ale Republicii Socialiste România, tovarășul Nicolae Ceaușescu a subliniat că acordarea acestor distincții constituie o înaltă apreciere a activității sportive a celor doi tenismani români. Președintele Consiliului de Stat a exprimat speranța că decorațiile acordate vor constitui, în același timp, un imbold în perfecționarea activității lor sportive, în obținerea unor rezultate mai bune, atât în sport cit și în întreaga lor activitate și a urât celor doi decorați noi succese, sănătate și multă fericire în viața personală.

Vestea a fost primită cu justificată bucurie nu numai de iubitorii tenisului din țara noastră, ci și de milioane de oameni care în anii socialismului au fost atrași către mișcarea noastră sportivă, către frumusețea diferitelor lui discipline.

Înaltele distincții acordate lui Năstase — campionul campionilor în recentul turneu internațional desfășurat la Paris — și lui Tiriac, constituie în același timp dovada că în patria noastră activitatea sportivă este urmărită cu pasiune de către un număr crescînd de tineri și vîrstnici, că partidul și guvernul acordă grija cuvenită asigurării condițiilor optime pentru desfășurarea mișcării sportive, iar cei merituoși sint răsplățiți prin acte de înaltă cinstire.

Adresînd, la rîndu-ne, din inimă, felicitări celor doi sportivi frunțași ai țării noastre, ne exprimăm totodată convingerea că în anul ce vine, Năstase și Tiriac se vor strădui — așa cum de altfel au arătat în cuvîntul de mulțumire rostit cu prilejul înmînării „Ordinului Muncii” cl. I — să obțină performanțe și mai înalte, iar exemplul lor să fie urmat de tot mai mulți sportivi în competițiile interne și internaționale.

Știați că...

...a fost adoptată o nouă reglementare împotriva dopajului în atletism? Comisia medicală a Federației internaționale de specialitate a stabilit substanțele interzise și procedeele de control. La jocurile Olimpice de la München din 1972, reprezentantul federației internaționale în această problemă va fi profesorul Ludwig Prokop.

...trei medici de la școala medicală sportivă din Yale (S.U.A.) au studiat erectele țigărilor pe 195 de băieți și 170 de fete, stabilind că „performanțele” la spirometru a acelor care fumează sint mult mai scăzute decît cele ale nefumătorilor? Pentru sportivi, efectele nocive ale tutunului devin aparente la un an de la începerea fumatului, iar la fete și mai devreme. Totodată, tusea și catarul sint mai evidente la sportivii care fumează decît la nefumători.

...cu prilejul jocurilor olimpice din anul viitor, orașul München va dispune de unul din stadioanele hipice cele mai moderne din lume? Acest stadion va putea găzdui 19.000 de spectatori, din care 7.000 sub o tribună acoperită. Instalațiile vor fi completate cu un complex cuprînzînd terenuri de încălzire acoperite, un centru veterinar, grajduri climatizate pentru circa 400 de cai și 100 de camere unde vor fi cazați îngrijitorii. Totuși, concursul de dressaj se va desfășura în... parcul castelului de la Nyruphenburg.

...printre cei mai buni rugbisti ai Franței în 1971, revista „Miroir du Rugby” îl citează și pe românul Paul Ciobănel care, cum se știe, activează la clubul. Angouleme? „Chiar dacă nu este prea înalt — scrie revista — Ciobănel este un „lucător” neobosit, cu un placaj redutabil, acoperind o bună parte de teren, percutant în ofensivă”.

...cu ajutorul unei documentații precise, revista engleză „Lawn Tennis” a stabilit că, în ultimii cinci ani, viteza de serviciu în tenisul de cîmp a scăzut cu 15 la sută? Astfel, jucătorul cel mai rapid din 1971, Stan Smith, a servit doar cu... 172 km pe oră, în comparație cu 246 km pe oră cît realiza jucătorul Mike Singster, în 1963.

DE LA LUME ADUNATE • DE LA LUME ADUNATE • DE LA LUME ADUNATE

PE „PLAJA” DIN ARCTICA

În zilele în care soarele apare pe cer, focile din Arctica fac... plajă. Părăsindu-și vizuinele de zăpadă, unde-i petrec iernile — ficcare vizuină are, în afară de răsuflătoare, o copcă care duce direct în apa mării, sub gheață — focile ies să se încălzească la soare. Nici omul, nici un alt animal nu reușește să se apropie de ele, căci pe zăpada și gheața orbilor de albă focile observă îndată orice prezență. Afară de aceasta orice zgomot cit de mic le fac să dispară imediat de pe plajă.

Foca poate fi prinsă numai în cele câteva minute în care ea doarme, furată de somnul plăcut la căldura soarelui. Ursul alb, care se hrănește exclusiv cu carne de focă, e nevoit uneori să stea la pîndă în fața vizuinii ore

întregi fără să facă nici cea mai mică mișcare și trebuie chiar să-și acopere nasul negru cu laba albă, ca să nu fie observat.

DIVERSE BROAȘTE...

— Broasca goliat, care trăiește în Camerun, este cea mai mare broască cunoscută pe glob. Greutatea ei atinge 3,5 kg, lungimea corpului — 32 cm. Cea mai mică broască e considerată cea din insulele Seyshell — lungimea corpului ei nu depășește 1,8—1,9 cm.

— Strigătul broastei-taur, pe care o poți întîlni în partea de est a Americii de Nord, e atît de puternic încît se aude la o distanță de cîțiva kilometri.

— În arhivele unui tenonizan trăiesc broaște zburaătoare, înregistrate cu picuțe

între degetele labelor. La broasca zburaătoare de pe insula Borneo suprafața acestor picuțe ajunge la 19 cm². — Veninul secretat de broaștele căfărătoare este atît de otrăvitor încît vinătorii din junglă îl folosesc pentru a muia în el virfurile de sulită, cu care vinează jaguari și cerbi.

— Broasca căfărătoare cu trei dungi (Brazilia, Peru, Guyana) are o metodă originală de a-și îngriji puii. Cînd băltoaca ce le servește drept „domiciliu” seacă, broaștii se lipește de corpul tatălui, care-i transportă într-o altă băltoacă unde le dă drumul.

CINE ASIGURĂ, TOTUȘI, PAZA ?

Din cauza creșterii vertiginuoase a numărului de infrac-

tori în S.U.A. a crescut și prețul pentru cîini de pază. Așa, de exemplu, un cîine ciobănesc dresat sau un Doberman-Pincher costă tot atît cît un autoturism. Dar, nici infra-țorii nu se lasă mai prejos: și ei folosesc în timpul jafurilor cîini dresați. Aceasta i-a făcut pe stăpînii barurilor și magazinelor să se gîndească și la alte animale. Primul pas în această direcție l-a făcut proprietarul barului din Chicago cunoscut sub denumirea „Colțisorul de rai”. Acesta și-a procurat un piton, care să-i sperie pe eventualii spărgători. Autoritățile din statul Illinois au permis cetățenilor să fină pentru pază lupi, urși și vulvuri. Se zice că se studiază posibilitatea includerii în categoria animalelor de pază a tigroilor, leopardizilor și serpiilor veninoși.

DE LA LUME ADUNATE • DE LA LUME ADUNATE • DE LA LUME ADUNATE

DIN PROGRAMUL DE RADIO și TELEVIZIUNE

pentru zilele 26 — 30 decembrie

RADIO

BULETINE DE ȘTIRI: luni, marți, miercuri, joi, vineri și sâmbătă: programul I: 6.00; 9.00; 10.00; 11.00; 15.00; 24.00; 2.00; 4.00; 5.00; Programul II: 9.30; 12.00; 14.00; 17.00; 19.00; 21.00; 23.00; 0.55. Programul III: 17.00; 20.00; Duminică: programul I: 6.00; 11.00; 15.00; 20.00; 4.00; 5.00; Programul II: 9.30; 14.00; 17.00; programul III: 19.30.

RADIOJURNAL: luni, marți, miercuri, joi, vineri și sâmbătă: programul I: 7.00; 13.00; 16.00; 22.00; programul II: 7.00; 13.00; 16.00; programul III: 22.00.

DUMINICĂ: programul I: 7.00; 13.00; 20.00; 22.00; programul II: 7.00; programul III: 22.00.

EMISIUNE PENTRU SATE

DUMINICĂ: programul I: 9.00 — ORA SATULUI. În fiecare zi de lucru: 6.00 — JURNAL AGRAR.

TEATRU LA MICROFON

DUMINICĂ: programul II: 19.15 — Teatru scurt: „Articolul 214” și „Justiție” de I. L. Caragiale.

LUNI: programul I: 20.30 — Premiera: „Recitindu-l pe Shakespeare”. Scenariu de Cristian Munteanu.

MARȚI: programul III: 20.30 — „N-a fost în zadar” de Al. Șiperco — Al Mirodan.

MIERCURI: programul II: 20.15 — „Cele patru acorduri ale simfoniei”. Scenariu radiofonic de Nelu Ionescu.

EMISIUNI MUZICALE

DUMINICĂ: Muzică populară: programul I: 11.15; 13.30; 15.05; 16.00; 17.30; 19.15; 20.30; programul II: 6.30; 14.05; 18.00; 19.00; programul III: 18.32. Muzică ușoară și de dans: programul I: 6.00; 8.08; 10.30; 14.30; 16.00; 17.30; 19.15; 20.05; 22.30; 23.00; 0.03—6.00; programul II: 6.00; 9.00; 13.00; 15.00; 19.45; 20.35; 21.18; 22.00; 23.50; programul III: 21.00.

LUNI: Muzică populară: programul I: 6.05; 7.05; 10.05; 11.05; 12.30; 15.45; 17.30; programul II: 6.10; 7.45; 9.35; 11.30; 14.05; 17.05; 21.50; programul III: 19.00. Muzică ușoară și de dans: programul I: 8.30; 9.03; 11.35; 12.00; 15.30; 16.15; 20.05; 21.40; 22.30; 23.00; 0.03—6.00; programul II: 6.15; 7.10; 10.40; 11.20; 12.15; 12.50; 15.40; 19.05; 20.30; 22.00; programul III: 23.03.

MARȚI: Muzică populară: programul I: 6.05; 7.05; 10.05; 12.30; 14.40; 17.30; 20.40; programul II: 6.10; 7.45; 9.35; 14.05; 17.05; 21.50; programul III: 18.00. Muzică ușoară și de dans: programul I: 8.30; 9.03; 11.05; 12.00; 13.27; 15.40; 16.15; 20.05; 21.00; 22.30; 23.00; 0.03—6.00; programul II: 6.15; 7.10; 10.30; 11.30; 12.15; 13.15; 15.00; 17.50; 19.05; 20.50; 22.00; 22.50; programul III: 23.15.

MIERCURI: Muzică populară: programul I: 6.05; 7.05; 10.05; 12.30; 14.40; 17.30; 20.40; programul II: 6.10; 7.45; 9.35; 14.05; 15.35; 17.05; 20.00; programul III: 16.00. Muzică ușoară și de dans: programul I: 8.30; 9.03; 11.05; 12.00; 14.25; 15.30; 16.30; 20.05; 21.00; 21.30; 22.30; 23.00; 0.03—6.00; programul II: 6.15; 7.10; 10.20; 10.35; 11.30; 12.30; 15.15; 19.05; 21.50; programul III: 18.45; 20.30.

JOI: Muzică populară: programul I: 6.05; 7.05; 10.05; 12.30; 14.40; 16.15; 20.40; programul II: 6.10; 7.45; 9.35; 14.05; 17.05; programul III: 18.15. Muzică ușoară și de dans: programul I: 8.30; 9.03; 11.05; 12.00; 13.27; 15.25; 17.30; 20.05; 21.00; 22.30; 23.00; 0.03—6.00; programul II: 6.15; 7.10; 10.00; 11.30; 12.15; 13.15; 15.00; 19.05; 22.00; 23.45; programul III: 18.46; 21.35; 21.45.

TELEVIZIUNE

DUMINICĂ: PROGRAMUL I: 8.15 — Gimnastica pentru toți; 8.30 — Cravatele roșii; 10.00 — VIAȚA SATULUI. Din cuprins: ● Un vast program de înflorire a satului contemporan ● La ora cînd oamenii fac bilanțul. Gînduri la sfîrșitul unui an în care au rodit măsurile stabilite de partid pentru continua dezvoltare a agriculturii ● Din viață... Povestiri cu haz ale unor oameni cu haz ● Rădăcini adînci (reportaj) despre strădania de o viață a unui cărturar de

pe meleagurile bihorene de a sădi în conștiința sătenilor în mijlocul cărora trăiește sentimentul cinstei și onoarei) ● Muzică populară; 11.10 — Să înțelegem muzica. Emisiunea a VI-a; 12.00 — De strajă patriei; 12.30 — Emisiune în limba maghiară; 14.00 — Sport; 16.00 — Postmeridian; 17.10 — Film serial pentru tineret: „Planeta giganților”; 18.00 — Cîntare patriei. Concurs coral interjudețean; 19.15 — Publicitate; 19.20 — 1001 de seri; 19.30 — TELEJURNALUL DE SEARA; 20.00 — Reportaj TV; 20.20 — Film artistic: „Amigo”; 21.10 — „Sanie cu zurgălăi”. Spectacol de varietăți cu public; 22.40 — TELEJURNALUL DE NOAPTE. PROGRAMUL II: 20.00 — Reîntîlnire cu personaje îndrăgite de copii. Iurie Darie și Mihaela; 20.20 — Săptămîna culturală bucureșteană; 20.35 — Concert simfonic; 21.20 — BULETIN DE ȘTIRI; 21.25 — „Strada, excursie psihologică”. Reportaj TV; 21.45 — Intermezzo muzical; 22.00 — Noutăți științifice și tehnice din lumea întreagă; 22.10 — Film serial: „Invadatorii” (V) — reluare.

LUNI: 16.00 — 17.00 — Lecții TV pentru lucrătorii din agricultură: ● Organizarea acțiunilor de combatere a bolilor și dăunătorilor la principalele culturi de cîmp. Prezintă ing. Tudorel Baicu ● Tehnologia producerii de sămînță la principalele culturi de cîmp. Prezintă ing. Dan Aurel și ing. Ion Păcuraru; 18.00 — Scena. Emisiune de informație și critică teatrală; 18.30 — Instrumente și virtuozii; 18.45 — Stop-cadru; 19.15 — Publicitate; 19.20 — 1001 de seri; 19.30 — TELEJURNALUL DE SEARĂ; 20.10 — Avanspremieră; 20.15 — Roman foileton: „David Copperfield” (II); 21.05 — Tîrgul Drăgaicei; 21.25 — Teatru liric TV; 22.25 — Din țările socialiste. U.R.S.S. — dezvoltarea transporturilor; 22.40 — TELEJURNALUL DE NOAPTE;

MARȚI: PROGRAMUL I: 18.00 — Steaua polară; 18.30 — Almanah literar TV; 19.00 — Breviar juridic; 19.15 — Publicitate; 19.20 — 1001 de seri; 19.30 — TELEJURNALUL DE SEARĂ; 20.15 — Seară de teatru: „Jașii în carnaval” de Vasile Alecsandri; 21.45 — Prim plan: Ioan Neacșu, Erou al Muncii Socialiste; 22.10 — Luminile rampei: Interpreți și rolurile lor; 22.40 — TELEJURNALUL DE NOAPTE. PROGRAMUL II: 20.00 — Lieduri de Emil Lerescu; 20.20 — Desene animate; 20.30 — Universitaria; 20.45 — BULETIN DE ȘTIRI; 20.50 — Cărți și idei; 21.20 — Bloc-notes de Eugen Mandric; 21.35 — Varietăți muzical-coregrafice; 22.10 — Film serial: „Planeta giganților” (reluare).

MIERCURI: 18.00 — Mult e dulce și frumoasă...; 18.15 — La încheierea anului muzical 1971; 19.00 — Avanspremieră; 19.10 — Tragerea pronoeexpres; 19.20 — 1001 de seri. Povestiri de iarnă; 19.30 — TELEJURNALUL DE SEARĂ; 20.00 — 1971. Anuarul economic TV; 20.30 — Film artistic: „Aida”. Un film spectacol în regia lui Clemente Fracassi. În rolurile principale: Sophia Loren, L. Della Marra, A. Poli. Cu concursul sopranei Renata Tebaldi; 22.10 — Teleglob: Cuba; 22.30 — Selecțiuni din finala Concursului internațional de muzică ușoară „Cupa Europei” — Belgrad 1971; 22.50 — TELEJURNALUL DE NOAPTE.

JOI: PROGRAMUL I: 16.00—17.00 — Lecții TV pentru lucrătorii din agricultură. Utilizarea eficientă a irigațiilor la porumb, sfeclă de zahăr și lucernă. Prezintă ing. Ion Picu; 17.30 — Emisiune în limba maghiară; 18.30 — La volan — emisiune pentru conducătorii auto; 18.50 — Tragerea de amortizare A.D.A.S.; 19.00 — Panoramic științific. Retrospectivă '71; 19.20 — 1001 de seri. Povestiri de iarnă; 19.30 — TELEJURNALUL DE SEARĂ; 20.00 — Vîrstele țării. Spectacol muzical-literar închinat zilei de 30 Decembrie; 20.30 — Tinerii despre ei înșiși; 21.00 — Avanspremiera revelionului; 21.15 — Pagini de umor. Comici vestiți ai ecranului și... iubirea lor; 22.00 — Mereu înainte. Spectacol muzical-coregrafic susținut de Ansamblul artistic al U.T.C. cu prilejul aniversării a 25 de ani de activitate; 22.40 — TELEJURNALUL DE NOAPTE. PROGRAMUL II: 20.00 — Concert simfonic popular; interpretat de Orchestra simfonică a Radioteleviziunii; 20.45 — Arta plastică. Cronica expozițiilor bucureștene; 21.00 — BULETIN DE ȘTIRI; 21.05 — Biblioteca pentru toți: Mihai Eminescu (II). Sentimentul patriotic; 21.40 — Film serial: „Patru tanchiști și un eiine” (VII).

Buletin agrometeorologic

INSTITUTUL DE METEOROLOGIE ȘI HIDROLOGIE NE INFORMEAZĂ:

Transportul maselor de aer din sudul continentului a determinat în țara noastră, în intervalul 15—21 decembrie, o vreme călduroasă și deficitară în precipitații. În zonele sudice ale teritoriului, cerul a fost, în general, variabil, în rest fiind mai frecvente zilele cu cerul acoperit.

Temperaturile medii zilnice au oscilat între —1° și 6° în zonele transcarpatice și cele sudice și între 0° și 7° în Moldova. Comparativ cu evoluția multi-anuală a regimului termic, valorile din acest interval au fost mai mari cu 2° la 9° în Moldova și cu 1° la 7° în rest. Temperaturile minime din aer, înregistrate la 20 decembrie, au fost cuprinse între —6° (la Buzău) și 2° (la Cotnari). În stratul arabil al solului temperaturile medii din ultima zi a intervalului oscilau între 0° și 4°.

Din precipitațiile slabe căzute în cea mai mare parte a teritoriului s-au tota-

lizat între 1 și 9 mm de apă. În jumătatea de nord a Olteniei, nord — vestul Munteniei și Subcarpații sudici nu s-au semnalat precipitații.

Adaptarea culturilor de toamnă, a pomilor fructiferi și viței de vie la condițiile de iernare decurge satisfăcător în majoritatea zonelor.

TIMPUL PROBABIL PENTRU INTERVALUL 23—29 DECEMBRIE

Vreme relativ călduroasă. Cerul va fi variabil, mai mult noros în jumătatea de nord a țării, unde se vor semnală precipitații locale, mai ales sub formă de burniță și ploaie. În rest, burniță și ploi izolate. Vînt în general slab, cu intensificări de scurtă durată. Temperaturile minime vor fi cuprinse între —5° și 5°, iar maximele între 2° și 12°. Pe alocuri se va produce ceață și, izolat, polei.

Noutăți de la Centrala industrială de fabricații, reparații și montaj în agricultură

AGREGAT DE POMPARE PENTRU INSTALAȚII DE IRIGAT PRIN ASPERSIUNE TIP APT 50/60

UZINA CONSTRUCTOARE: U.F.R.M.A. Balș

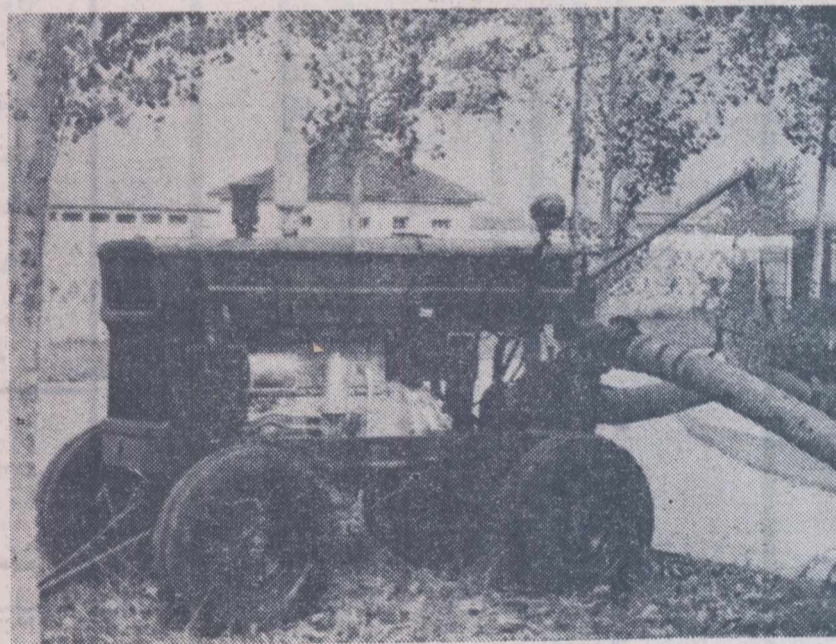

Agregatul APT 50/60 este utilizat la irigarea culturilor din cîmp și hortiviticole alimentează, sub presiune, instalațiile mobile (aripile de ploaie) sau fixe de aspersiune. Mai poate servi la eliminarea surplusului de apă de pe semănături, la stingerea incendiilor etc.

Prin demontarea pompei și montarea antrenorului cu șabă, agregatul poate fi utilizat pentru acționarea diferitelor mașini staționare.

Agregatul de pompare tractat este construit ca unitate mobilă, ușor deplasabilă cu ajutorul roților, punerea în funcțiune fiind rapidă. El este format dintr-un șasiu pe care sînt montate: motorul de antrenare, ambreiajul, cuplajul elastic, pompa centrifugă AS-125, capotașele și mecanismul de ridicare a sorbului.

Între motor și pompă este intercalată o transmisie multiplicatoare cu roți dințate.

Apa de la sursă este absorbită printr-un furtun cu sorb (cu diametrul de 150 mm) și refulată printr-un furtun de refulare.

Notă: La cererea beneficiarului, agregatul APT 50/60 se poate livra echipat cu un dispozitiv de protecție automată și funcționare după program.

Caracteristici tehnice.

— Motorul de antrenare, de tip Diesel D 110 cu injecție directă de putere	65 CP
turație	1 800 rot/min
— Pompa tip AS 125	
debit presiune	50 l/sec.
	60 m. col. apă
— Structura de rezistență — șasiu tip cadru lonjeroane	
— Viteza maximă de remorcăre — 10 km/oră.	
Dimesiuni de gabarit:	
lungimea	4 000 mm
lățimea	2 400 mm
înălțimea	2 300 mm
— Masa — cca. 1 390 kg.	

1972

AGRICULTURA

Săptăminal, citiți în paginile revistei
noutăți din agricultură, industria
alimentară, silvicultură
și gospodărirea apelor

IANUARIE						FEBRUARIE						MARTIE						APRILIE						MAI						IUNIE						
L	3	10	17	24	31	L	7	14	21	28	L	6	13	20	27	L	3	10	17	24	L	1	8	15	22	29	L	5	12	19	26					
M	4	11	18	25	M	1	8	15	22	29	M	7	14	21	28	M	4	11	18	25	M	2	9	16	23	30	M	6	13	20	27					
M	5	12	19	26	M	2	9	16	23	M	1	8	15	22	29	M	5	12	19	26	M	3	10	17	24	31	M	7	14	21	28					
J	6	13	20	27	J	3	10	17	24	J	2	9	16	23	30	J	6	13	20	27	J	4	11	18	25	J	1	8	15	22	29	J	5	12	19	26
V	7	14	21	28	V	4	11	18	25	V	3	10	17	24	31	V	7	14	21	28	V	5	12	19	26	V	2	9	16	23	30	V	6	13	20	27
S	1	8	15	22	29	S	5	12	19	26	S	4	11	18	25	S	1	8	15	22	29	S	6	13	20	27	S	3	10	17	24	S	4	11	18	25
D	2	9	16	23	30	D	6	13	20	27	D	5	12	19	26	D	2	9	16	23	30	D	7	14	21	28	D	4	11	18	25					

IULIE						AUGUST						SEPTEMBRIE						OCTOMBRIE						NOIEMBRIE						DECEMBRIE					
L	3	10	17	24	31	L	7	14	21	28	L	4	11	18	25	L	2	9	16	23	30	L	6	13	20	27									
M	4	11	18	25	M	1	8	15	22	29	M	5	12	19	26	M	3	10	17	24	31	M	7	14	21	28									
M	5	12	19	26	M	2	9	16	23	30	M	6	13	20	27	M	4	11	18	25	M	1	8	15	22	29									
J	6	13	20	27	J	3	10	17	24	31	J	7	14	21	28	J	5	12	19	26	J	2	9	16	23	30									
V	7	14	21	28	V	4	11	18	25	V	1	8	15	22	29	V	6	13	20	27	V	3	10	17	24										
S	1	8	15	22	29	S	5	12	19	26	S	2	9	16	23	30	S	7	14	21	28	S	4	11	18	25									
D	2	9	16	23	30	D	6	13	20	27	D	3	10	17	24	D	1	8	15	22	29	D	5	12	19	26									

DATE IMPORTANTE

- 24 IANUARIE 1859
- IANUARIE-FEBRUARIE 1933
- 6 MARTIE 1945
- 8 MARTIE
- 19-20 MARTIE
- 21 MARTIE
- 22 APRILIE 1870
- 27-30 APRILIE
- 1 MAI

- Unirea Principatelor Române
- Au avut loc eroicele lupte ale muncitorilor ceferiști și petroliști, conduse de P.C.R.
- A fost instaurat primul guvern democratic din istoria României, condus de dr. Petru Groza
- Ziua internațională a femeii
- 50 de ani de la crearea de către P.C.R. a organizației comuniste de tineret din țara noastră - U.T.C.
- Ziua internațională pentru eliminarea discriminării rasiale
- S-a născut V. I. Lenin
- 10 ani de la sesiunea extraordinară a Marii Adunări Naționale consacrată încheierii cooperativizării agriculturii
- Ziua solidarității internaționale a celor ce muncesc

- 2 MAI
- 5 MAI 1818
- 8 MAI 1921
- 9 MAI 1877
- 9 MAI 1945
- 1 IUNIE
- 6-12 AUGUST 1969

- Ziua tineretului din Republica Socialistă România
- S-a născut Karl Marx
- Crearea Partidului Comunist Român
- Proclamarea independenței de stat a României
- Ziua victoriei împotriva fascismului
- Ziua internațională pentru apărarea copilului
- Au avut loc lucrările Congresului al X-lea al P.C.R.

- 15 AUGUST
- 21 AUGUST 1965
- 23 AUGUST
- 1 OCTOMBRIE
- DUMINICA 1 OCTOMBRIE
- 25 OCTOMBRIE
- 7 NOIEMBRIE 1917
- 28 NOIEMBRIE 1820
- 1 DECEMBRIE 1918
- 30 DECEMBRIE 1947

- Ziua presei române
- Marea Adunare Națională a adoptat Constituția Republicii Socialiste România
- Ziua eliberării României de sub jugul fascist
- 100 de ani de la crearea „Asociației generale a lucrătorilor din România”
- Ziua recoltei
- Ziua Forțelor Armate ale Republicii Socialiste România
- Victoria Marii Revoluții Socialiste din Octombrie
- S-a născut Friedrich Engels
- Unirea Transilvaniei cu România
- Abolirea monarhiei și proclamarea Republicii Populare Române. La 21 august 1965 țara noastră a devenit Republica Socialistă România.