

AGRICULTURA

SĂPTĂMÎNAL DE ȘTIINȚĂ ȘI PRACTICĂ DIN AGRICULTURĂ, INDUSTRIA ALIMENTARĂ ȘI GOSPODĂRIREA APELOR

LUCRĂRILE AGRICOLE DE PRIMĂVARĂ — ÎNTR-O ETAPĂ HOTĂRÎTOARE

O primăvară deosebită — cu ritm rapid de încălzire, cu reveniri temporare la temperaturi scăzute și cu precipitații sub nivelul mediu — i-a obligat pe lucrătorii din agricultură să analizeze cu mai mult discernământ factorii de climă, sol și tehnologie și să ia hotărâri tehnice și organizatorice bine fundamentate. S-a reușit să se utilizeze, în condiții optime și cu randament maxim, baza materială, tot mai puternică, de care dispunem, într-un cuvânt s-a făcut totul pentru asigurarea reușitei culturilor agricole, pentru realizarea indicatorilor prevăzuți în acest al doilea an al cincinalului.

Aprecierea generală este că în majoritatea județelor țării și mai ales acolo unde desprimăvărarea rapidă s-a făcut mai puternic simțită, lucrările agricole executate în această perioadă sînt de

Prof. dr. docent N. ȘTEFAN

adjunct al ministrului agriculturii, industriei alimentare și apelor

foarte bună calitate. Ca urmare, s-a realizat un avans cantitativ și calitativ corespunzător apariției condițiilor termice pentru fiecare cultură agricolă.

Pînă la data de 12 aprilie a.c. a fost însămînțată o suprafață de peste 2 400 000 ha, din care aproximativ 460 000 ha la întreprinderile agricole de stat (46%) și circa 2 000 000 ha la cooperativele agricole de producție (51%). Comparativ cu anul care a trecut, la aceeași dată, suprafața însămînțată în acest an este cu circa 900 000 ha mai mare.

Ne aflăm acum într-o nouă etapă în

care se suprapun și se succed cu rapiditate acțiuni agricole foarte diferite, fiecare avînd rol hotărîtor asupra viitoarei producții. De aceea, se impune să dăm o atenție deosebită atît pentru încadrarea lucrărilor în perioadele optime de execuție cît și pentru respectarea întocmai a tuturor cerințelor tehnologice specifice fiecărei culturi și situații.

Cu toate că, în ansamblu, lucrările de primăvară sînt mai avansate ca în alți ani, pe zone pedoclimatice și pe județe există încă unele rămîineri în urmă la însămînțatul culturilor din prima epocă. Pentru lîchidarea lor, este necesar ca în județele Sibiu, Bistrița-Năsăud, Suceava și Neamț să se urgenteze semănatul orzoacei, în județele Covasna, Vilcea, Gorj, Bistrița-Năsăud, Suceava, Sălaj, Prahova să se termine grabnic

semănatul lucernei, iar în județele Botoșani, Suceava, Covasna, Bacău, Iași, Neamț să se impulsioneze semănatul sfeclei de zahăr în vederea terminării acestei lucrări în următoarele 2-3 zile. În unele județe — Botoșani, Iași și Neamț — au mai rămas de semănat suprafețe relativ mari de floarea-soarelui. Trebuie luate măsuri energice pentru încheierea lucrărilor în cel mai scurt timp.

În ceea ce privește calitatea lucrărilor din această primăvară, se poate aprecia că ea este incomparabil mai bună decît în alți ani. Pe de o parte, și în primul rînd, pentru că specialiștii și mecanizatorii au pus problema calității lucrărilor pe primul plan. Pe de altă parte, pentru că succesiunile de îngheț și dezhgeț din timpul iernii au determinat o bună afinare a stratului arabil al solului, ceea ce a influențat favorabil lucrările de pregătire a patului germinativ și semănatul, care au fost executate, în cea mai mare parte, în condiții calitative superioare.

Principala acțiune a zilelor următoare este semănatul porumbului. Lucrarea a

(Continuare în pag. a 4-a)



Cînd natura nu ține seama de calendar, lucrătorii ogoarelor se adaptează „din mers” noilor coordonate climatice. Așa se face că porumbul a și fost semănat pînă acum pe suprafețe ce depășesc de aproape 9 ori pe cele realizate anul trecut la aceeași dată. În fotografie: La C.A.P. Pietroasele, județul Buzău, lucrarea se execută într-un ritm intens.

Foto: C. DUMITRU



În județul Buzău

CREȘC SUPRAFETELE SMULSE DE SUB STĂPÎNIREA APELOR

Ing. Traian MIHAI

director general al Direcției generale județene Buzău pentru agricultură, industrie alimentară și ape

Folosirea rațională, integrală, a fondului funciar constituie, la ora actuală, obiectivul de frunte al tuturor lucrătorilor de pe ogoare. Importanța acestei acțiuni, cu largi implicații economice și sociale, a fost de nenumărate ori subliniată în documentele de partid și de stat, punîndu-se accent pe extinderea lucrărilor de irigații, desecări, combaterea eroziunii solului și a celorlalte măsuri menite să contribuie la gospodărirea cît mai chibzuită a pămîntului. Un rol deosebit în amplificarea acestor acțiuni îl are — așa cum a subliniat tovarășul Nicolae Ceaușescu, secretarul general al partidului, în cuvîntarea ținută la Congresul al II-lea al Uniunii Naționale a Cooperativelor Agricole de Producție — antrenarea maselor largi de locuitori, îndeosebi a țăranilor cooperatori, la amenajările de îmbunătățiri funciare, utilizarea la maximum a posibilităților locale.

Pentru agricultura județului nostru desecarea și înlăturarea excesului de umiditate de pe unele terenuri, și redarea lor cît mai rapidă în circuitul economic, constituie probleme de cea mai stringentă actualitate. Precipitațiile abundente cîzute în anii 1969—1971 au avut ca urmare o însemnată creștere a umidității solului, care s-a manifestat cu precădere în partea de sud a județului prin bălțiri în zonele depresionare, și exces de umiditate. Cîteva cifre care, după aprecierea noastră, sînt concludente în această privință: dacă în 1969 suprafața cu luciu de apă de pe cuprinsul județului era

numai de 3 000 de hectare, în 1970 ea a crescut la 15 000 de hectare, iar în anul trecut la 23 000 de hectare.

Ținînd seama de această situație, la inițiativa Comitetului județean de partid Buzău a fost întocmit un plan de acțiune majorîndu-se volumul lucrărilor de desecare prevăzute în actualul cincinal la 70 000 ha.

Pentru a putea face față acestui amplu program de lucrări hidroameliorative am căutat să profilăm oficiul județean de îmbunătățiri funciare pe execuția lucrărilor, dotîndu-l cu utilaje terasiere și de construcții și cu personal de specialitate. O altă măsură întreprinsă la nivelul județului a fost împărțirea zonei afectată în sisteme de desecare, ținînd seama de posibilitățile de evacuare a excesului de apă. Pe baza studiilor și proiectelor întocmite au fost create sistemele: Pogoanele, Căldărăști, Padina, Glodeanu—Siliștea, Mihăilești—Glodeanu Sărat și Cioranca. Merită subliniat și faptul că pentru adoptarea celor mai bune soluții hidroameliorative, specialiștii noștri s-au consultat cu cei din institutele centrale.

Pe baza măsurilor organizatorice și tehnice asigurate s-a trecut apoi la executarea lucrărilor de desecări; am început acțiunea la sistemele de desecare de la Pogoanele și Căldărăști, care au și fost terminate. În curs de execuție se află desecarea de la Cioranca, iar la Padina se organizează în momentul de față șantierul.

În efectuarea lucrărilor de desecări, pe lângă fondurile centralizate, unitățile agricole interesate contribuie cu aport propriu și credite în proporție de cca 40% din valoarea totală a amenajărilor. Cooperatorii agricoli din comunele Pogoanele, Padina, Cioranca și altele au hotărît în adunările generale să participe cu cote importante la amenajările de desecări, știînd că astfel vor fi scoase de sub stăpînirea apelor însemnate terenuri aflate în proprietate obștească.

(Continuare în pag. a 8-a)

In pag. 2:

CRONICA SĂPTĂMÎNII

**APROBARE UNANIMĂ ȘI SATISFACȚIE DEPLINĂ
PENTRU REZULTATELE REMARCBILE ALE VIZITEI ÎN AFRICA
A TOVARĂȘULUI NICOLAE CEAUȘESCU**

actualitatea

Urgențe în horticultură

O teleconferință desfășurată marți seara la Centrala de producție, valorificare și industrializare a legumelor și fructelor a permis cunoașterea precisă a ritmului în care se desfășoară diversele acțiuni horticole și, totodată, stabilirea unor priorități, pentru următoarele zile. Le prezentăm pentru a se afla în atenția tuturor celor care contribuie la realizarea producției.

PLANTATUL ÎN SOLARI al tomatelor trebuie imediat terminat. Eforturi mai mari se cer depuse în județele rămase în urmă: Arad, Timiș, Bihor, Brăila, Dimbovița, Dolj, Ialomița, Ilfov, Olt și, mai ales, Teleorman. Continuă pînă la 20 aprilie — plantarea ardeilor și vinetelor.

SEMÂNATUL ȘI PLANTATUL ÎN CIMP al legumelor din prima epocă s-a încheiat în județul Bihor și se apropie de sfîrșit în județele Alba, Arad, Buzău, Dolj, Galați. O preocupare insuficientă se constată în județele Suceava, Sibiu, Sălaj, Prahova, Gorj, Maramureș. Acțiunile trebuie să continue peste tot, mai cu seamă în ceea ce privește culturile de ridichi de lună, spanac, salată, rădăcinoase, a căror însămînțare eșalonată va permite o bună aprovizionare a pieței.

Mult rămasă în urmă este plantarea usturoiului. Nerealizările din județele Timiș, Teleorman, Arad, Prahova — 300 ha — reprezintă 65% din nerealizările pe țară. Realizarea planului este pusă sub

semnul întrebării și datorită întârzierii acțiunii în întreprinderile agricole de stat din județele Arad, Brăila, Galați, Dolj, Olt.

PLANTAREA POMILOR se apropie acum de sfîrșit. Într-un ritm necorespunzător se desfășoară plantarea arbuștilor. Pe ultimele locuri se situează județele Sălaj, Prahova, Bistrița-Năsăud, Gorj, Caraș-Severin, Buzău, Argeș, Maramureș, unde, de altfel, sînt prevăzute și cele mai mari suprafețe. Nesatisfăcător decurge și înființarea plantațiilor de nuc, direct din sămînță. Această acțiune trebuie intensificată cu deosebire în județele Argeș, Bihor, Hunedoara, Harghita, Iași, Mehedinți, Neamț, Sibiu și Suceava.



Legumicultorii de la I.A.S. „30 Decembrie”, județul Ilfov, pregătesc noua recoltă. Aspect surprins în solarile fermei nr. 6 în timpul plantării salatei.

Foto: C. NEGOIȚĂ

BULETIN AGROMETEOROLOGIC

INSTITUTUL DE METEOROLOGIE ȘI HIDROLOGIE NE INFORMEAZĂ

Vremea, deși călduroasă, a fost instabilă în a doua parte a intervalului 5 — 11 aprilie, cînd s-au semnalat și precipitații.

Temperaturile medii zilnice au oscilat, în general, între 12 grade și 18 grade, ceea ce reprezintă o depășire a valorilor multianuale cu 4 grade la 8 grade. Cele mai ridicate temperaturi, înregistrate la 5, 6 și 9 aprilie, au depășit 27 grade în mai multe localități din Bărăgan și Moldova, în restul zonelor agricole oscilînd între 22 grade (la Miercurea Ciuc) și 27 grade (la Băilești și Tr. Măgu-

rle). În stratul de sol de 0-20 cm temperaturile medii din ultima zi a intervalului au fost cuprinse, în general, între 12 grade și 16 grade. În Banat și sud-vestul Olteniei valorile au fost mai ridicate (15 grade la 20 grade).

Precipitațiile căzute în acest interval au fost reduse cantitativ. Cel mai frecvent s-au însumat 1-3 mm.

Datorită temperaturilor ridicate, care au stimulat procesele de creștere a plantelor, consumul de apă din sol la culturile de toamnă a crescut sensibil în ultimul timp, ajungînd în zilele

cu insolație puternică pînă la 25 — 35 m cubi/ha. Valori mai ridicate s-au semnalat în sudul și vestul țării, unde plantele au un foliaj mai bogat. Avansul în vegetație la flora spontană este de aproximativ 20 — 26 de zile în vestul țării și cea mai mare parte a Transilvaniei, 14 — 18 zile în sud și 6 — 10 zile în celălalte zone.

Condițiile agrometeorologice din prima jumătate a primăverii au fost puțin prielnice infecțiilor patogene.

Timpul probabil pentru intervalul 13 — 19 aprilie:

Vreme ușor instabilă, cu cer temporar noros. Vor cădea ploi sub formă de averse, mai frecvente în vestul și nordul țării. Temperaturile minime vor fi cuprinse între 0 grade și 10 grade, iar maximele între 12 grade și 22 grade.

„Am străbătut zilele trecute unul din sistemele de irigații din inima Bărăganului ce parcurge în lung și în lat o mare parte a terenurilor ialomițene: cel de la Jegălia. Obiectivul propus a fost de a vedea „pe viu” modul cum lucrătorii din perimetrul acestui sistem s-au pregătit să combată eficace seceta caracteristică acestor ținuturi.

Să pornim deci la drum. Cuprins între brațul Borcea și riul Ialomița, sistemul de irigații Jegălia deservește 13 unități agricole amplasate în centrul zonei denumită „Cîmpia Bărăganului de sud”. Vizitînd stațiile de pompare, construcțiile hidrotehnice, canalele de aducțiune etc., toate aflate în administrarea întreprinderii de exploatare și întreținere a lucrărilor de îmbunătățiri funciare și gospodărirea apelor Fetești, observăm că acestea au fost puse în stare de funcționare la întreaga capacitate. Insoțitorul nostru, **ing. Gheorghe Maxim**, șeful sistemului, remarca: „Pregătirile au fost încheiate încă de la 25 martie, astfel încît, de la 31 martie au putut fi declanșate probele tehnologice cu apă. Comparativ cu perioada anului trecut, sintem avarsați cu aproape o lună de zile, creîndu-se condiții superioare de exploatare a sistemului”.

În dreptul stației de pompare de la punctul „B” am întîlnit pe **ing. Mircea Marinescu**, directorul I.A.S. Jegălia, care urmărea modul cum s-au scos și montat utilajele în cîmp. Aripile de aspersiune erau întinse în culturile de lucerră, floarea-soarelui, borcag. „Acum — sublinia ing. Marinescu — facem dezaerisirea sistemului pentru a fi pregătiți, în orice moment, să dăm apă plantelor”. Pe tarlalele întreprinderii totul era pregătit, iar în grădina de legume irigare începuse. Ceea ce am reținut în mod deosebit a fost modul cum a înțeles conducerea unității să rezolve una din problemele „cheie” în succesul irigațiilor: asigurarea și permanentizarea mînuitorilor aripilor de aspersiune. Astfel, fiecare fermă dispune de circa 15-20 de muncitori permanenți, angajați pentru manipularea aripilor de ploaie. Acești lucrători beneficiază pe timp de iarnă de trei luni concediu fără plată, menținîndu-li-se intacte drepturile de angajați.

Următorul popas îl facem pe terenurile cîtorva unități cooperatiste racordate la sistem. O primă concluzie pe care am putut-o trage a fost aceea că, spre deosebire de alți ani, cele mai multe unități beneficiare au reușit ca, împreună cu specialiștii din sistem, să verifice și să pură la punct la un nivel superior întreaga rețea de canale, conducte și țigheaburi. Anul acesta s-a înțeles mai bine că rețeaua necesară trigării este o investiție și că de modul cum are loc

PE TERENURILE IRIGATE — PRODUȚII MAXIME, EFICIENTE

CUM V-AȚI PREGĂTIT PENTRU NOUA CAMPANIE?

îngrijirea și întreținerea ei depinde de exploatarea fără greș și în anii următori. La cooperativele agricole din Unirea și Dichiseri, care aveau, în cîmp, o serie de țigheaburi căzute, se lucra de zor la ridicarea acestora. Inginerii șefi **Ioachim VasIU**, și respectiv, **Nicolae Ispas** ne relatau că, anul acesta sint mai bine pregătiți: utilajele, inclusiv accesoriiile, sint reparate, verificate, într-un cuvînt. În perfectă stare de funcționare, lucru de care ne-am convîrs și noi.

Problema cea mai grea continuă să rămînă asigurarea cu motopompiști. La Unirea s-au școlarizat, din 1969 și pînă în prezent, peste 100 de motopom-

piști. În prezent, mai sint în unitate doar cincizeci. Ei ar trebui să acționeze, timp de 20 ore pe zi, cele 96 de agregate ale unității. Chiar dacă se va lucra cu un motopompist la două agregate, nu se poate asigura însă exploatarea tuturor agregatelor în două schimburi. Motopompiștii, o dată școlarizați, au plecat în întreprinderile agricole de stat și stațiunile de mecanizare a agriculturii din județ. Deși, pe plan județean, s-a indicat ca unitățile care au argajat lucrătorii școlarizați de către cooperative să-i trimită înapoi la cei care au cheltuit cu pregătirea lor, totuși nu s-a întreprins nimic în această direcție.

„În unitatea noastră — arăta **Nicolae Ispas**, inginerul șef al cooperativei din Dichiseri — nu avem decît 10 motopompiști calificați. Pentru a face, cit de cit, față, am format, pentru cele 5 ferme

vegetale, echipe în care alături de cei cu experiență (cite doi la fiecare fermă) să lucreze și motopompiștii școlarizați anul acesta. Aș propune ca S.M.A. Dichiseri care a școlarizat o serie de tractoriști, pentru care în prezent nu sint tractoare suficiente, să-i repartizeze în unitatea noastră ca motopompiști. Considerăm că rezolvarea favorabilă a acestei probleme e posibilă și, în același timp, utilă atît pentru cooperativă cit și pentru stațiune.

Un element care contrastează cu aspectul, în general, îngrijit al sistemului îl reprezintă rețeaua de canale secundare aflate în exploatarea și între-

RAID-ANCHETĂ ÎN SISTEMUL JEGĂLIA

ținerea unor cooperative agricole. La C.A.P. Gildău, din anul 1969 și pînă în prezent, nu s-au executat lucrări de rostuire sau gudronare a canalelor de pe rețeaua din vechiul sistem nu s-a executat vopsirea podețelor etc. La fel se întîmplă la C.A.P. Jegălia și în alte unități. Este adevărat, în majoritatea unităților aceste canale au fost curățate de pămînt, de buruieni, de ciulinii etc. Dar, pentru că nu s-au făcut rostuirile, vor exista pierderi de apă prin infiltrații, care cu timpul vor duce la țasarea pămîntului și degradarea terasamentelor. De aceea, se impune cu necesitate ca unitățile cooperatiste, cu ajutorul tehnic al specialiștilor din sistem, să întreprindă acțiuni energice pentru integrarea acestor canale în rețea, fie prin impermeabilizarea, fie prin dala-

rea lor. Menținerea acestora în starea actuală nu se justifică nici din punct de vedere tehnic și nici economic.

Ne-am interesat care sînt recomandările cercetătorilor de la Mărcuști cu privire la utilitatea și oportunitatea declanșării irigațiilor. **Dr. ing. Gh. Vineș**, directorul Stațiunii experimentale, a arătat că, „unuiditatea existentă în sol la 5 aprilie poate asigura o dezvoltare normală a plantelor pentru 8-10 zile. Acum nu trebuie să se irige decît butașii de sfeclă, cartofii, legumele și lucerna pentru fin. Înainte de însămînțarea porumbului, este bine să se dea o atenție maxima pregătirii terenului. Numai pe terenurile unde s-au aplicat erbicide pentru stimularea acțiunii lor, trebuie asigurată o cantitate de cel mult 300 mc de apă la hectar, dată la circa 10 zile de la însămînțare, dacă n-au intervenit precipitații. Datele de pe teren rezultă că unitățile care au făcut anul trecut o irigare corespunzătoare au în acest an în sol cea mai mare cantitate de apă și vice-versa. Dar, conchide interlocutorul, situația din stațiunea noastră ar putea să nu coincidă cu cea din alte unități. De aceea, este necesar ca specialiștii să fie în orice moment pregătiți, insistînd acum pe latura agrotehnică și organizatorică a campaniei de irigare”.

Aceleași relații le-am primit și de la șeful centrului de avertizare și prognoză al sistemului, **ing. Ion Udrea**. „Pe baza probelor efectuate a reieșit că, pentru 8-10 zile, există în sol o rezervă de apă care permite desfășurarea în condiții normale a proceselor biologice. Deși nu este indicată acum irigarea la griu, orz, etc., noi am stabilit deja numărul maxim de agregate ce pot funcționa pe un canal la fiecare cultură, tronsonul de canal pe care trebuie să lucreze fiecare agregat, numărul de zile de funcționare precum și numărul de poziții ce trebuie realizate în perioada corespunzătoare pentru irigații”.

Iată și unele concluzii cu caracter organizatoric. O atenție mare trebuie dată acum asigurării de motopompiști și minutori, cel puțin pînă la nivelul necesarului pentru ca, irigare o dată declanșată, ea să continue fără întrerupere 20 de ore zilnic. De asemenea, unitățile cooperatiste au obligația ca în cel mai scurt timp, împreună cu specialiștii sistemului, să pună în stare de funcționare toate canalele și concomitent, să execute unele lucrări de întreținere care se impun de urgență. Numai așa exploatarea sistemului se va face eficient, iar producțiile vor corespunde potențialului creat.

Eugeniu GORCEA

PAJIȘTILE

SURSĂ IMPORTANTĂ DE FURAJE IEFTINE



În cadrul acțiunilor privind sporirea producției de furaje în țara noastră, îmbunătățirea pajiștilor reprezintă, după cum este și firesc, unul din obiectivele cele mai importante.

Pe plan mondial măsurile de îmbunătățire a pajiștilor sînt orientate cu prioritate în direcția destelenirii lor și înființării de pajiști cultivate. O astfel de tendință se manifestă și la noi, în Programul național de dezvoltare a zootehniei stabilindu-se ca pînă în anul 1975 suprafața pajiștilor cultivate să ajungă la cca. 700 000 hectare, iar pînă în anul 1980 la 1,7 milioane de hectare.

Așa cum reiese și din tabelul alăturat, indiferent de metodele prin care intervenim, în acțiunea de îmbunătățire a pajiștilor — cultivate sau permanente — practica a confirmat că, mai mult ca orice altă cultură, acestea răspund prin însemnate sporuri de producție față de investițiile efectuate.

Numeroase alte cercetări efectuate la I.C.C.P.T.-Fundulea, la Baza experimentală Băneasa a Institutului agronomic „N. Bălcescu”, la I.A.S.-Adunații-Copăceni, județul Ilfov etc. au demonstrat că prin cele mai bune amestecuri și prin celelalte măsuri aplicate corespunzător, producția medie a pajiștilor cultivate s-a ridicat la 19—20 t substanță uscată și la 2 000—2 500 kg de proteină la hectar.

În județul Argeș, la Davidești, în condiții de neirigare, s-au obținut în medie pe 6 ani, producții de 12—13 t substanță uscată la hectar.

În condițiile țării noastre, pajiștile cultivate dau randamente superioare celor permanente, indiferent de zonă. Acest lucru se explică prin degradarea pronunțată a pajiștilor permanente, care nu mai reacționează eficient la măsurile de îmbunătățire aplicate și prin regimul insuficient de precipitații. Cele mai bune rezultate se obțin însă în zona de cîmpie și colinară, unde organizarea pajiștilor cultivate trebuie făcută numai în condiții de irigare sau pe terenurile din luncile râurilor, cu apa freatică la mică adîncime.

În zona colinară și montană, pajiștile cultivate beneficiază de un regim pluviometric mai favorabil, fapt pentru care ele pot fi organizate și în condiții de neirigare; în aceste zone factorii limitativi ai producției sînt dependenți în special de sol, mai sărac în elemente nutritive și de multe ori puternic acid.

În județul Argeș, pe pășunea model Tițești, producția medie pe 4 ani obținută de pe pajiștea cultivată pe un sol brun gălbui gleizat, nu a depășit 4 tone substanță uscată la hectar, situîndu-se sub nivelul pajiștei permanente; la numai 4 km distanță, la Davidești, pajiștea cultivată a produs, în aceeași perioadă, cantități triple de substanță uscată la hectar. În acest sens, lucrarea de inventariere și cartare a pajiștilor, prevăzută a se efectua într-o etapă apropiată, va fi de un real folos în sta-

sitații este preferabil ca terenul să fie mobilizat pe o adîncime mai mică, folosind grapa cu discuri sau freza.

Indiferent de modul cum a fost pregătit terenul este necesar ca înainte de semănat să se folosească tăvălugul neted și în special cel dințat care, pe lângă presarea solului, realizează și o afinare în stratul superficial, eliminînd necesitatea lucrării cu grapa.

În ce privește amestecurile de plante, cele simple, formate din 2—3 specii, o leguminoasă și una sau două graminee, asigură un randament mai mare față de amestecurile complexe, alcătuite dintr-un număr mare de specii. Există chiar tendința de a se înlocui amestecurile cu culturi pure de graminee perene, în cadrul unei singure specii putîndu-se folosi mai multe soiuri cu precocități diferite.

În condițiile din țara noastră, cel puțin pentru etapa actuală, nu putem preconiza culturile pure de graminee pentru că dau producții mai scăzute, nu dispunem de soiuri și nu este încă posibil aplicarea unor doze mari de îngrășăminte.

Dintre gramineele perene, cele mai bune rezultate le dau: *Dactylis glomerata*, *Festuca pratensis*, *Bromus inermis*, *Lolium perenne*, *Lolium italicum* și *Phleum pratense*, ultima numai în zona forestieră, în special pe pajiștile

CE LUCRĂRI RECOMANDĂ PE PAJIȘTILE CULTIVATE

Dr. ing. Paul BURCEA, profesor, și ing. Alexandru IGNAT, asistent la Institutul agronomic „N. Bălcescu” din București

bilirea modalității de punere în valoare a pajiștilor degradate.

O altă problemă de mare însemnătate o constituie precizarea și alegerea tehnologiei de cultură a pajiștilor permanente degradate. Această tehnologie trebuie să aibă în vedere zona și condițiile specifice locale, grosimea stratului de țelină și a stratului arabil, adîncimea apei freatice, forma de relief etc., în funcție de care se stabilesc modalitățile de lucru.

În zona de cîmpie, pe terenurile plane sau slab înclinate, lucrarea de destelenire se poate face cu plugul obișnuit tractat sau prevăzut cu antetrușă. Adîncimea la care se lucrează este de circa 20—25 cm, iar epoca cea mai potrivită de lucru — sfîrșitul verii, începutul toamnei. Pentru a mărunți stratul de țelină și a-l încorpora sub brazdă, este indicat ca prima lucrare să se efectueze cu grapa cu discuri la 10—12 cm adîncime. Această lucrare se poate repeta și după plug, în special atunci cînd nu s-a lucrat cu discurile în prima fază. Dacă semănatul se face în arătură proaspătă, trebuie evitată lucrarea adîncă cu plugul, mai cu seamă în zonele mai secetoase și în anii cu rezerve mici de apă în sol. În aceste

montane, iar dintre leguminoase: *Medicago sativa*, *Trifolium pratense*, *Lotus corniculatus*, *Onobrychis vicifolia* și *Trifolium repens*, ultimul fiind recomandat mai cu seamă în amestecurile pentru pășuni.

În legătură cu stabilirea amestecului, în afară de numărul de specii, interesează și raportul dintre graminee și leguminoase. Din datele experimentale și de producție rezultă că randamentul cel mai ridicat, ca și nutrețul cel mai echilibrat în principii nutritivi, îl asigură amestecurile alcătuite din 25—50% leguminoase și 75—50% graminee.

Nivelul de fertilizare	Fertilizarea cu azot kg/ha	Randament în subst. uscată kg/ha	Randament în proteină digest. kg/ha	Număr de zile de pășunat/ha		Prod. previzibilă pt. o perioadă de 180 zile de pășunat			
				Vaci (x)	Boi (xx)	Vaci la ha	Lapte l/ha	Boi la ha	Spor gr. vie. la ha
Scăzut	0	5 500	600	390	820	2,2	5 880	4,6	820
Mediu	150	9 800	1 100	700	1 460	3,9	10 500	8,1	1 460
ridicat	300	11 700	1 600	835	1 750	4,6	12 500	9,7	1 750
F. ridicat	450	13 200	2 020	940	1 970	5,2	14 100	10,9	1 970

x) Vaci în greutate de 500 kg, cu producția medie zilnică de 15 l. lapte și cu un consum zilnic de 14 kg subst. uscată; xx) boi în greutate de 350 kg, cu un spor mediu zilnic de 1 kg și cu un consum zilnic de 6,7 kg subst. uscată.

VALORIFICAȚI PRODUSELE APICOLE PRIN COOPERATIVELE DE CONSUM

Primăvara acestui an se caracterizează prin variații bruște de temperatură, cu zile călduroase urmate de ploii reci și chiar lapoviță. Aceasta nu trebuie însă să-i împiedice pe apicultori să-și desfășoare lucrările de primăvară, să treacă la aplicarea măsurilor de pregătire a familiilor de albine pentru valorificarea culesului.

În perioada actuală se poate trece la cea de-a doua revizie, amănunțită, de primăvară a fiecărei familii, atît sub aspect biologic cît și sanitar-veterinar. Cu a-

ceastă ocazie se face bilanțul exact pentru necesarul de hrană, socotindu-se pentru o familie de putere mijlocie, care ocupă 6—7 faguri cu albine, circa 6—7 kg miere. În lipsa rezervelor de miere, hrana se completează cu sirop de zahăr. În ce privește celelalte rezerve în perioada respectivă este suficient să existe 1—2 faguri cu păștură, în cuișul fiecărei familii de albine. Se va asigura, în continuare, o împachetare bună a cuișurilor, pentru menținerea căldurii necesare.

Un rol important în dezvoltarea familiilor de albine îl are asigurarea unui cules cît de mic de nectar sau, în lipsa acestuia, hrănirea stimulentă cu sirop de zahăr.

Pe măsură ce timpul se încălzește și puterea familiei de albine crește datorită apariției primelor generații de albine, trebuie avut grijă de lărgirea cuișului pentru a asigura măcișii spațiului necesar ouatului. Lărgirea trebuie făcută și în raport cu puterea familiei de albine. Pentru această operațiune se vor u-

tiliza, în principal, faguri de culoare închisă — pregătiți de către matcă pentru ouat — deoarece păstrează mai bine căldura. Lărgirea cuișului trebuie făcută periodic, la intervale de 3—6 zile, după nevoile și puterea fiecărei familii de albine în parte.

Procedîndu-se în acest fel se vor obține, cu 10—12 zile înaintea culesului de salcîm, familii de albine puternice, care să ocupe 12—14 faguri bine populați — din care 8—10 cu puiet — ceea ce constituie o garanție că marea cules se va putea valorifica în condiții cît mai bune.

În legătură cu aceasta, reamintim apicultorilor că își pot asigura valorificarea produselor apicole în condiții deosebit de valoroase, prin contractarea lor cu cooperativele de consum. Considerăm util acest lucru cu atît mai mult cu cît, conform reglementărilor în

viitoare, producția de miere din recolta I se mai poate contracta pînă la 30 aprilie, urmînd să fie predată pînă cel tîrziu la 1 iulie. Cît privește producția din recolta a II-a, ea se contractează pînă la 30 iulie, putîndu-se livra pînă la 30 septembrie.

Reamintim, de asemenea, că, încheind contracte pentru valorificarea producției apicole, crescătorii de albine beneficiază de o serie de avantaje deosebit de importante. Astfel, la semnarea contractului, ei primesc un avans în bani, de pînă la 45 la sută din valoarea producției contractate; li se pune la dispoziție, încă înainte de începerea culesului, ambalajul necesar (bidoanele), sînt sprijiniți în organizarea și practicarea stupăritului pastoral etc.

Ing. N. NICOLAIDE

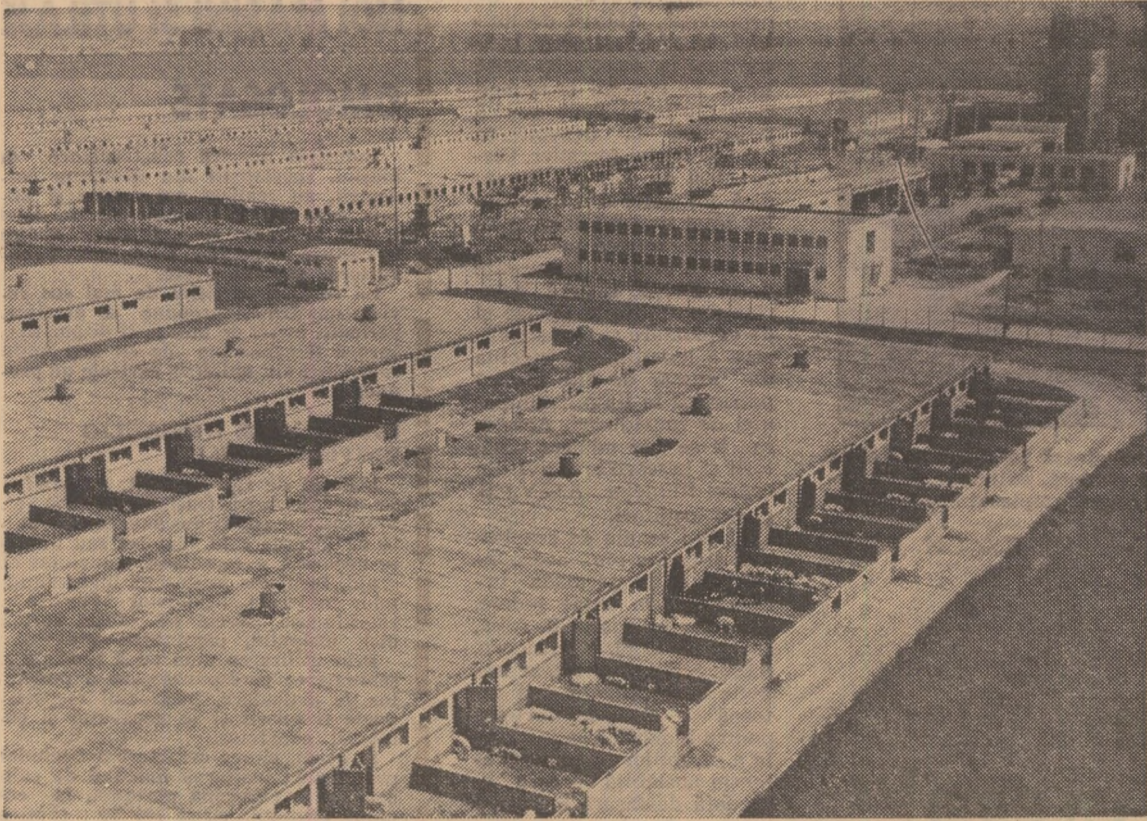

Vedere de ansamblu a întreprinderii specializate pentru creșterea și îngrășarea porciilor de la Beregsău, județul Timiș.

La ferma de elită a I.A.S. Afumați

„BANCA” DE GENE VALOROASE PENTRU RASA HOLSTEIN

- În structura culturilor furajere — peste 50% leguminoase ●
- Din 500 de vaci — 200 au o producție medie anuală de peste 5 000 de litri de lapte, iar 30 — peste 6 000 de litri ●
- Vaci care produc zilnic peste 40 litri de lapte ● Pierderile la viței — sub 1% ●
- Într-un singur an s-au livrat 45 de taurăși și 200 de vițele de prăsilă.

Am vizitat, nu de mult timp, ferma zootehnică nr. 2, de elită, a I.A.S. Afumați, județul Ilfov. Aici se cresc anual circa o mie de taurine din renumita rasă Holstein, din care 500 sînt vaci cu lapte. Este una din fermele de elită care, așa cum stabilește Programul național de dezvoltare a zootehniei, are sarcina să livreze material de reproducție — vițele și taurăși de mare valoare, cu origină cunoscută, capabil să contribuie efectiv la creșterea valorii biologice și la sporirea potențialului de producție a taurinelor crescute în țara noastră. De altfel, fără să subapreciem calitățile raselor noastre autohtone, Bălțata românească și Bruna de Maramureș, trebuie să reamintim de la bun început că rasa Holstein, răspîndită pe toate meridianele lumii datorită calităților sale, a găsit condiții prielnice de creștere și în țara noastră, fiind adaptată mai mult ca orice altă rasă îndeosebi la sistemele de exploatare intensivă. O confirmă atît studiile efectuate de Institutul de cercetări pentru creșterea taurinelor, cît și practica unui însemnat număr de întreprinderi agricole de stat.

Prins în toil lucrărilor agricole de primăvară, al cărui obiectiv principal îl constituie asigurarea unei baze furajere puternice, de calitate, dr. Constantin Burlan, șeful fermei, își împarte timpul de la răsăritul și pînă la apusul soarelui, între adăposturi și cîmp. Este o activitate cu care s-a obișnuit, pe care o desfășoară cu pasiune de acum douăzeci de ani, de cînd a ieșit de pe băncile facultății.

— Trebuie să gospodărim cît mai bine cele 460 hectare de teren arabil de

care dispunem în așa fel încît să ne asigurăm întreaga cantitate de nutrețuri de volum la o calitate corespunzătoare pretențiilor pe care le are rasa pe care o creștem în ferma noastră, ne spune dr. Burlan. Avem 170 hectare de lucernă, iar restul de 290 de hectare sînt rezervate celorlalte culturi furajere: 120 ha pentru porumb siloz, 70 ha pentru borceag, 70 ha pentru fin de soia, 20 ha pentru sfeclă și 10 ha pentru pajiste cultivate. Mai bine de 200 de hectare sînt amenajate pentru irigații și pe acestea amplasăm culturile cele mai pretențioase, care răspund cel mai eficient

asigurate din fibroase, suculente și finuri de cea mai bună calitate.

Am început dialogul cu șeful fermei oprindu-ne mai înii la baza furajeră pentru că orice rasă am crește — și acest lucru se neglijează regretabil încă în multe unități — potențialul biologic și de producție al vacii cu lapte nu poate fi evidențiat — decît în condițiile unei hrăniri corespunzătoare.

Trecînd în revistă adăposturile și, o dată cu acestea, animalele de frumusețe rară, ne-am dat lesne seama că ordinea, curățenia, punctualitatea, disciplina, în general, sînt la ele acasă.

Nr. matricool	Lactația	Prod. lapte litri	Grăsimea %
1 158	IV	7 933	3,95
16 511	III	7 900	3,7
20 950	IV	7 726	3,63
20 750	III	7 439	4
20 758	III	7 074	3,81

la irigare. Pentru obținerea unor producții cît mai mari la hectar acordăm o atenție deosebită fertilizării. Folosînd după caz și după disponibilități îngrășămintele chimice și naturale, putem afirma că, în acest an, nu a rămas nefertilizat nici un petec de pămînt din terenul destinat producției de furaje.

— Ce v-a determina să alegeți această structură?

— După cum vedeți, leguminoasele dețin o pondere de peste 50%. Aceasta ne permite ca din cele 11—12 unități nutritive și circa 1200 g proteină, cît cuprinde, în medie, rația zilnică a unei vaci, 9 unități nutritive și, respectiv, 900 g de proteină să fie

în anul care a trecut, deși multe exemplare au fost la prima lactație, producția medie a fermei a fost de 4250 litri de lapte pe vacă furajată. Din cele 500 de vaci, 200 au o producție medie anuală de peste 5000 litri de lapte iar din acestea din urmă, 30 de vaci depășesc 6000 de litri. De la multe exemplare se mulgeau zilnic peste 40 de litri de lapte.

Este nefîndoielnic că, în afara zestrei lor ereditare, autentificate în acte scrise, aceste „uzine de lapte” își etalează valoarea și datorită muncii asidue a unor îngrijitori ca Eugenia Cuciureanu, Constantin Corduneanu, Constantin

Tudor, Dumitru Darința și alții care, îndrumați îndeaproape de șeful fermei au devenit adevărați maestri în meseria lor. Ei știu, în egală măsură, să crească și să îngrijească și vacile dar și progenitura acestora. Anul trecut, de pildă, de la 500 de vaci s-au obținut 460 de viței, pierderile înregistrate fiind sub 1%. Tot anul trecut, ferma a livrat altor unități 45 de taurăși din clase record și 200 de vițele de prăsilă.

În ansamblul activității zilnice curente, munca de selecție, după cum este și firesc, se conturează în mod deosebit. Ea începe cu evidențele zootehnice ținute cu precizie, continuă cu controlul individual cantitativ și calitativ al producției de lapte și se încheie, dacă se poate spune așa, pentru ca apoi să-și reia firul, cu bonitatea anuală a animalelor, efectuată de către o comisie specială. Cu această ocazie, se stabilesc taurășii care urmează a fi livrați ca reproducători, vacile care urmează a fi înscrise în continuare în Registrul geneologic de stat, precum și vacile care îndeplinesc condițiile de a fi înscrise ca mame producătoare de tauri.

Așa cum ne relatează șeful fermei, pe această linie, unitatea primește un sprijin efectiv din partea centrului județean Ilfov de reproducție și selecție la animale.

Deosebit de valoroasă este și contribuția punctului de înșămîntări artificiale de la Voluntari, care asigură prompt materialul seminal provenit de la tauri de mare valoare zootehnică.

Ca rezultat, multe din vacile de rasă Holstein crescute în fermă (vezi tabelul alăturat), datorită producțiilor mari de lapte și a însușirilor de a transmite și la urmași aceste calități, sînt înscrise în Registrul geneologic de stat.

Este poate una din cele mai autorizate aprecieri ale activității pe care o desfășoară dr. Constantin Burlan și colectivul pe care îl conduce în ferma sa. O activitate care se materializează, concret, în aportul pe care îl aduce ferma la difuzarea genelor valoroase din „banca” de la Afumați, la îmbunătățirea calitativă a taurinelor producătoare de lapte.

Venituri însemnate din ÎNGRĂȘAREA MIEILOR

În efortul lor de a diversifica producția agricolă, cooperatorii din Gurbănești, județul Ilfov, nu puteau să nu identifice o mare rezervă de sporire a veniturilor — îngrășarea mieilor. Și așa sectorul ovin răsplătește munca cooperativilor; însă acum, prin valorificarea superioară a mieilor, rentabilitatea sa va crește și mai mult. Aforismul potrivit căruia „pofta vine mîncînd” se potrivește perfect și cooperativilor din Gurbănești: în anul 1969 ei au îngrășat 550 de miei, în 1970 — 3 000, în 1971 — 5 000, iar în acest an vor îngrășa 10 000.

Spiritul gospodăresc al acestor oameni este prezent atît în procesul de creștere și îngrășare propriuzisă, cît și în activitatea de achiziționare, valorificare etc. Pe malul Mostiștei, pe un teren viran, impropriu culturii plantelor, din materiale locale, s-au ridicat saivane simple, mai bine zis adăposturi, dotate cu tot ceea ce este strict necesar: apă potabilă la cișmea, uluce pentru administrarea furajelor concentrate și iesle pentru masă verde. Pentru creșterea și îngrășarea unor loturi cît mai uniforme s-au despărțit saivanele astfel încît să cuprindă grupe de cîte 80—100 de miei. O echipă, formată din 7 lucrători, retribuită în acord global, are asigurate condiții de muncă și de viață dintre cele mai bune pentru a supraveghea cei 10 000 de miei care vor popula saivanele.

Sporirea efectivului de miei, de la an la an, a pus o serie de probleme conducerii cooperativei și, în primul rînd, cu privire la furajare. Pînă anul trecut, furajele concentrate constituiau hrana de bază a mieilor. Finul sau masa verde obținută la prima coasă la lucernă nu se consuma integral; se pierdeau însemnate cantități de furaje de volum, reprezentînd circa 50—60 la sută din ceea ce se administrea. În această primăvară, s-a experimentat metoda producerii făinii de lucernă cu ajutorul celor două mori cu cloacane, făină ce se combină în proporții egale cu furajele concentrate. Rezultatele sînt excepționale: miell valorifică tot ce li se dă spre consum, se reduce perioada de acomodată cu noul sistem de furajare, iar sporul în greutate este superior celui realizat prin furajarea exclusivă cu concentrate, al cărui consum s-a redus la jumătate.

Discuțăm cu Dinu Danieliuc, președintele cooperativei, despre avantajele economice realizate prin îngrășarea mieilor.

— Cel mai concludent avantaj arată interlocutorul, este sporirea netă a producției de carne obținută de la același număr de animale. Referindu-mă la nivelul capacității noastre de producție pot spune că vom livra cu peste 220 tone de carne mai mult decît dacă am sacrificat mieii acum. Un alt avantaj important este și prețul de desfacere, mai mare pentru carnea de miel îngrășat, deoarece calitatea cărnii livrate este mult superioară. Pentru cooperativa noastră îngrășarea mieilor are și alte avantaje. Mă refer la cantitatea, deloc neglijabilă, de lînă ce se reține înainte de sacrificare — circa 1 kg de fiecare miel — și la faptul că valorificăm unele nutrețuri rămase în baza furajeră din iarnă, care nu sînt consumate de celelalte specii de animale. Pentru anul viitor, ca urmare a noului sistem de furajare introdus, vom putea spori numărul de miei îngrășați la 20 000, iar din toamnă ne propunem să trecem la îngrășarea mieilor realizați la a doua fătare.

Cooperativa are și unele greutăți, determinate de popularea saivanelor. Cele 22 de cooperative din județ, din cauza fătărilor tîrzii, depășeseră termenul stabilit inițial pentru învrarea mieilor. Există însă o preocupare susținută din partea conducerii cooperativei și a direcției generale agricole județene pentru popularea saivanelor.

Ing. Lucian ROȘCA

Ion MANEA

pe teme economice

Imperativ major după primul trimestru:

PLANURILE DE INVESTIȚII — RITMIC REALIZATE!

Confirmarea ridicării pe o treaptă superioară a răspunderii proiectanților, constructorilor și beneficiarilor pentru materializarea prevederilor din planurile de investiții în agricultură este făcută, după primul trimestru al celui de-al doilea an al cincinalului, de realizările bune obținute pe ansamblul Ministerului Agriculturii, Industriei Alimentare și Apelor. Pregătirea din timp a proiectelor, stăruința pentru deschiderea normală a finanțării, pentru asigurarea materialelor și organizarea judicioasă a activității pe șantier, utilizarea pe scară mai largă a procedurilor moderne de creștere a productivității în construcții se reflectă în depășirea sarcinilor de plan pe total investiții sau la construcții-montaj cu aproape 5%.

O „disecție” a procentului mediu ne va releva că aceste realizări, în ansamblu superioare trimestrelor din anii precedenți, puteau fi și mai bune, dacă peste tot s-ar fi acționat cu o promptitudine similară. În timp ce pe numeroase șantiere ritmul de lucru a fost intens, pe altele timpul s-a scurs implacabil, fără a se pune în operă integral volumul de investiții stabilit.

Altfel decât până nu de mult s-a lucrat, bunăoară, pe șantiere la construcția obiectivelor al căror beneficiar este Departamentul agriculturii de stat. Unitățile din subordinea Ministerului Construcțiilor Industriale, Departamentul agriculturii de stat, trusturile sale și conducerile întreprinderilor agricole de stat au îmbunătățit considerabil colaborarea. Aprovizionarea la vreme cu materiale, insistența pentru procurarea și aducerea pe șantiere a diferitelor utilaje, asigurarea forței de muncă calificate, controlul mai sistematic și dezvoltarea cooperării între proiectanți și constructori au făcut posibilă terminarea tuturor obiectivelor restante, programate să intre în funcțiune în trimestrul I.

În acest trimestru au fost date, de asemenea, producției, la termen, noi obiective din planul de investiții pe 1972: este vorba de 2 sectoare de gestație la I.S.C.I.P.-Palota și I.S.C.I.P.-Bacău, 2 sectoare de fătare la I.S.C.I.P.-Ulmeni și, respectiv, la I.S.C.I.P.-Giurgiu; 10 000 de locuri pentru găini din rase ușoare, în fermele de reproducție, la Întreprinderile avicole din Oradea, Brașov și Crevedia și alte 25 000 de

locuri pentru tineret avicol de reproducție (din rase ușoare) la Întreprinderea avicolă din Mihăilești. Menționăm că din cele 100 000 de noi locuri pentru găini, 25 000 de locuri au fost date în devans cu aproape două luni de zile.

Ceea ce s-a făcut bun în trimestrul I trebuie consolidat și dezvoltat în actualul trimestru. În mod deosebit, este necesar ca beneficiarii de investiții și constructorii să concentreze eforturile la acele obiective care urmează să fie curind puse în funcțiune. Ne referim în mod special la citeva obiective. La ferma avicolă de selecție Arad, bunăoară, care urmează să fie terminată la 30 iunie, au sosit pe șantier prefabricate care nu corespund proiectului. Constructorul — Trustul de construcții industriale Brașov — cu avizul proiectantului trebuie să găsească soluția pentru prinderea pereților laterali și fixarea invelitorilor de azbociment ondulat și, totodată, să grăbească lucrările privind alimentarea cu apă. La Întreprinderea avicolă Brașov este nevoie să fie impulsionate lucrările la halele de găini, la ferma de păsări din rase ușoare. Beneficiarul are obligația de a asigura din timp transformatorul necesar, grupul electrogen precum și incubatoarele și eclozionatoarele. La I.S.C.I.P. Ulmeni și Giurgiu o serie de hale trebuie date în folosință la 30 aprilie iar altele la finele lunii iunie. Pe șantiere se constată însă că nu s-au asigurat toate materialele necesare (ciment, polietilenă etc). Forța de muncă pentru lucrările de tinichigerie și ventilație este, de asemenea, insuficientă. Este întârziată achiziționarea bateriilor de încălzire. Constructorul — Întreprinderea de construcții agrozootehnice București — și beneficiarii au datoria de a lua măsuri imediate în aceste direcții, pentru ca scadențele fixate să fie respectate. În mod energetic trebuie să se procedeze și la I.S.C.I.P.-Palota (unde sînt rămase în urmă lucrările la stația de epurare) precum și pe șantierele stațiilor de uscat furaje verzi de la I.A.S. Dorobanți, Tulucești, Bărganu, Jegălia și Codlea. Pentru ca acestea din urmă să intre în funcțiune o dată cu prima recoltă de lucernă este oportunitate ca tovarășii din conducerea Centralei industriale de fabricație, reparații și montaj în agricultură (C.I.F.R.M.A.) să urgenteze livrarea, în cursul lunii curente, a tuturor utilajelor

necesare, pentru a se putea face montajul la timp.

Investiții de valori importante au fost prevăzute să se realizeze și în unitățile subordonate Departamentului agriculturii cooperatiste și gospodăriilor populației. Și aici, comparativ cu alți ani, la aceeași dată, situația este mult îmbunătățită. Relatăm că procentul realizat față de planul anual este superior mediei pe minister. Cu toate acestea, pe trimestrul I, planul de investiții s-a realizat în proporție de numai 93,2 la sută, din care la construcții-montaj 81,9 la sută. Procentul mediu a fost tras în jos de nerealizările înregistrate în special la Centrala pentru producerea, valorificarea și industrializarea legumelor și fructelor. În cadrul acesteia, 17 întreprinderi au realizat și depășit planul de investiții pe trimestrul I, 6 au realizat planul pe total, dar nu și la construcții-montaj, iar 15 întreprinderi — între care cele din județele Timiș, Ialomița, Hunedoara, Caraș-Severin etc. — n-au reușit să-și onoreze sarcinile stabilite, înregistrând doar 20—50 la sută din plan. Cauzele: insuficiența fondurilor minime pentru deschiderea finanțării la o serie de centre noi de producere a răsadurilor, preocuparea slabă a unor beneficiari de investiții pentru determinarea constructorilor să accelereze lucrările, neprimirea la timp a unor utilaje cu termene de livrare în trimestrul I.

O însemnată rămânere în urmă în domeniul materializării investițiilor există și în cadrul Centralei de valorificare a cerealelor și producere a nu-

treburilor combinate. Pe trimestrul I aici s-a realizat doar 64,7 la sută din plan, respectiv 73,3 la sută la construcții-montaj. O serie de obiective — fabrici de nutrețuri combinate (F.N.C.), sau stații de deshidratate a furajelor verzi, magazii, silozuri etc., de fapt lucrări începute din 1971 —, au termene de dare în folosință în trimestrul al II-lea. Altele au termene mai îndepărtate. Fapt este că, deși față de planul anual realizările sînt la nivelul mediei înregistrate pe minister, execuția lucrărilor de investiții n-a decurs peste tot normal. Întârzierea se datorește cauzelor în organizarea muncii pe șantier, dar mai ales preluării greoaie a F.N.C. de la Departamentul agriculturii de stat, deschiderii finanțării cu întârziere la unele obiective și controlul slab efectuat în teren.

Înfăptuirea ritmică a investițiilor prezintă o însemnătate deosebită pentru dezvoltarea și modernizarea continuă a agriculturii, pentru creșterea aportului ei la progresul economic general al țării. Aceasta implică o ridicare permanentă a responsabilității proiectanților, constructorilor și beneficiarilor.

Revederea critică a activității pe șantier cu restanțe, dezvoltarea sprijinului acordat unităților de către direcțiile generale județene, centrale, departamente sau direcții generale, desfășurarea tuturor acțiunilor sub semnul prevederilor vor permite ca ritmul de realizare a investițiilor să fie susținut, ca toate obiectivele planificate să intre la timp în sfera producției agricole.

Ing. V. STANCU



Pentru dezvoltarea zootehnicii, la cooperativa agricolă de producție din Insurăței, județul Brăila, se ridică noi construcții de capacități judicios dimensionate.

Foto : C. DUMITRU

Prin constituirea consiliilor intercooperatiste, în baza sarcinilor reieșite din Exponerea cu privire la îmbunătățirea organizării, planificării și conducerii agriculturii, făcută de tovarășul Nicolae Ceaușescu la ședința de lucru de la C.C. al P.C.R. din 23 noiembrie 1970, s-a creat cadrul organizatoric menit să asigure unirea eforturilor mai multor cooperative agricole în scopul folosirii raționale a pămîntului, a fondurilor de investiții, a mijloacelor mecanice, a specialiștilor, a întregii forțe de muncă, pentru creșterea continuă a producției, a avuției obștești, a veniturilor cooperativilor.

Consiliul intercooperatist reunește cooperativele din aceeași comună sau din două-trei comune învecinate; el coincide cu raza de activitate a unei stațiuni pentru mecanizarea agriculturii. Format din reprezentanții conducerii cooperativei, specialiști din cadrul acestora, directorul întreprinderii de mecanizare din zona respectivă și reprezentanți ai consiliilor populare comunale, consiliul intercooperatist este un organism cu atribuții de mare importanță, chemat să acționeze, cu asentimentul cooperativei, în chip unitar și eficient, în direcția rezolvării unor sarcini complexe: zona culturilor, în funcție de condițiile pedoclimatice și economice, specializarea producției și organizarea fermelor intercooperatiste specializate, folosirea cât mai rațională a tractoarelor și mașinilor agricole, utilizarea judicioasă a specialiștilor din cooperative, realizarea unor lucrări de investiții de interes comun, aprovizionarea tehnicomaterială, organizarea întrajutorării cooperativei, generalizarea metodelor care s-au dovedit eficiente în activitatea cooperativei agricole etc. Practic, consiliile intercooperatiste trebuie să acționeze ca promotoare active ale progresului tehnic în toate domeniile și ale gestiunii economice moderne.

Pentru îmbunătățirea activității acestora, de curînd, printr-o Hotărîre a Consiliului de Miniștri s-a aprobat încadrarea, în mod experimental, în cursul anului 1972, de specialiști agricoli, ca salariați de stat, într-un număr de consilii intercooperatiste din toate județele. Numărul consiliilor intercooperatiste care vor fi încadrate cu specialiști agricoli se stabilește de către

acestor cadre în funcția de președinți ai consiliilor intercooperatiste. Se precizează, totodată, că în funcția de președinte la consiliile intercooperatiste poate fi ales și directorul stațiunii pentru mecanizarea agriculturii sau un președinte de cooperativă agricolă de producție. În asemenea cazuri, la aceste consilii intercooperatiste se va putea încadra un specialist agricol în

Hotărîrea mai prevede că la consiliile intercooperatiste cu activități mai complexe, îndeosebi în domeniul valorificării producției, se va putea încadra, de asemenea, în mod experimental, cite un economist, ca salariat de stat. Economiștii încadrați la consiliile intercooperatiste au sarcina de a asigura îndrumarea economic-financiară a cooperativei agricole de producție și îndeosebi în activitatea de contractare și valorificare a produselor agricole.

Pentru personalul consiliilor intercooperatiste, acordarea salariilor tarifare se va face în conformitate cu prevederile H.C.M. nr. 914/1968, cu modificările ulterioare, în raport de gradul de realizare a sarcinilor stabilite pentru aceste unități de către direcția generală pentru agricultură, industrie alimentară și ape, a sarcinilor ce decurg din hotărîrile consiliului intercooperatist și din regulamentul de organizare și funcționare a consiliilor intercooperatiste pe care M.A.I.A.A. împreună cu U.N.C.A.P. îl vor elabora în termen de 30 de zile de la intrarea în vigoare a hotărîrii.

După experimentare s-a prevăzut că, la finele anului 1972, Ministerul Agriculturii, Industriei Alimentare și Apelor va analiza rezultatele aplicării prevederilor hotărîrii și va prezenta Consiliului de Miniștri propuneri corespunzătoare.

Neîndoielnic, noile măsuri luate pentru îmbunătățirea activității consiliilor intercooperatiste vor contribui în mod hotărîtor la creșterea competenței și operativității acestora, vor influența pozitiv asupra gospodăririi mai eficiente a fondului funciar, a tuturor mijloacelor materiale și financiare, în interesul zonsolidării și înfloririi continue a cooperativei agricole, ridicării bunăstării cooperativilor, creșterii aportului agriculturii cooperatiste la progresul economic general al țării.

Consiliile intercooperatiste

PROMOTOARE ACTIVE ALE PROGRESULUI TEHNIC ȘI GESTIUNII MODERNE

Recent, printr-o Hotărîre a Consiliului de Miniștri s-a aprobat încadrarea, în mod experimental, de specialiști agricoli și economiști, salariați de stat, într-un număr de consilii intercooperatiste, din toate județele.

M.A.I.A.A. împreună cu U.N.C.A.P. și comitetele executive ale consiliilor populare județene și al Municipiului București, în măsura în care aceste cadre pot fi asigurate, prin redistribuire, de la direcțiile generale pentru agricultură, industrie alimentară și ape precum și de la unitățile subordonate acestora direct sau cu dublă subordonare. Hotărîrea recomandă alegerea a-

funcția de inginer șef, ca salariat de stat.

Specialiștii agricoli încadrați conform acestei hotărîri au obligația de a ajuta tehnic, economic și organizatoric consiliile intercooperatiste la îndeplinirea sarcinilor care le revin, asigurînd în același timp îndrumarea cooperativei agricole de producție, în vederea dezvoltării și consolidării lor.

Dincolo de poarta cunoscutei Uzine de fabricații, reparării și montaj în agricultură din Timișoara pătrunzi dintr-o dată în tumultul activității cotidiene. Depășind noțiunea strictă de hală și atelier, spațiul de lucru cuprinde și o mare parte din zona neacoperită dintre clădiri, transformată ad-hoc într-o a doua „hală” de fabricație. Electrocare, mașini, poduri rulante, te întimpină la tot pasul, în perimetrul deschis al uzinei, care este de fapt o prelungire a spațiilor închise de lucru. Volumul din ce în ce mai mare de operațiuni ce trebuie executate a impus, de fapt, aceasta.

Extinderea unității a început din 1962. S-au ridicat hale și spații noi de lucru și azi Uzina de fabricații, reparării și montaj în agricultură își desfășoară activitatea în trei secții distincte. La sediul central, în atelierele și halele existente, se execută utilaje, mașini agricole și piese de schimb. A-



Un loc organizat științific. Aici, la mașina de găurit, Gheorghe Mosor realizează o înaltă productivitate a muncii.

ceasta este de fapt nucleul viitoare uzine de fabricație. Celelalte două secții, una de construcții metalice din tablă și laminat din tablă și cea de tapițerie completează activitatea de fabricație, dar execută și o gamă de produse pentru alte unități cu care uzina are relații de cooperare.

Din 1970 U.F.R.M.A. Timișoara a început adevărată specializare în fabricația de mașini agricole acțiune susținută de un volum însemnat de investiții. În prima etapă, este prevăzută extinderea atelierului de prelucrări mecanice și sculăria. În noua clădire cu două nivele, la parterul căreia se vor concentra aceste activități, vor fi reunite cele 25 de

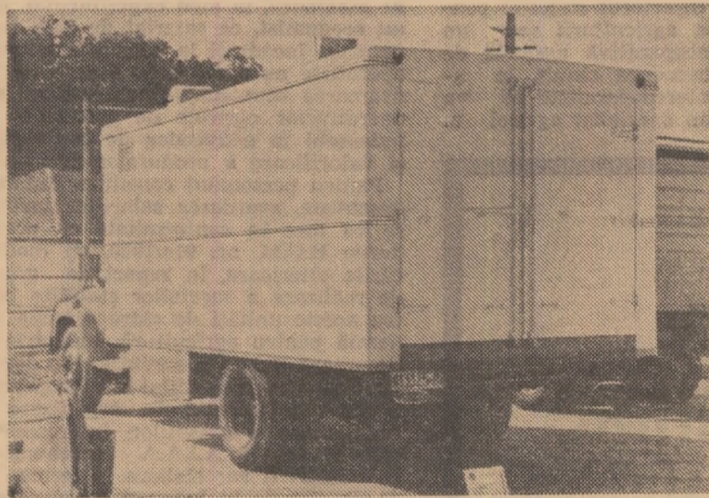

Autodubă izotermă

strunguri și alte mașini de prelucrat, care astăzi se află dispersate în 5 puncte de lucru. Prin această investiție se realizează o dirijare operativă a producției, reducerea volumului de transport-manipulare a materialelor și altele.

Tot în această primă etapă volumul însemnat de investiții va aduce modificări substanțiale și la alți indicatori economici sau tehnico-economici. Astfel, gradul de ocupare a spațiului productiv clădit va depăși 46 la sută din întreaga suprafață a uzinei. Dotarea cu utilaje și mașini noi necesare

U.F.R.M.A. Timișoara

SE SPECIALIZEAZĂ ÎN FABRICAȚIA MAȘINILOR AGRICOLE

completării și modernizării procesului de muncă va fi, în 1972 de trei ori mai mare față de cea existentă cu numai doi ani în urmă. Se realizează în acest fel o înzestrare tehnică corespunzătoare noului profil, de uzină de fabricații. Pe lângă creșterea substanțială a productivității muncii și reducerea cheltuielilor de producție la sfârșitul primei etape, respectiv la încheierea acestui an, se va realiza o producție globală suplimentară, de peste 7,5 milioane de lei numai pe seama noilor investiții.

O a doua etapă va marca intrarea în funcțiune a unei noi hale de fabricații pentru mașini agricole, în care se vor produce anual peste 650 tone de utilaje și piese de schimb, cu un spor de producție de peste 20 milioane lei. Următoarea etapă de investiții, și ultima în acest cincinal, prevede ridicarea unei hale pentru fabricații metalice mari, voluminoase, cum sînt hidrosferele de la 60 la 150 mc, autoutilajele specifice zootehniei, sau culturii plantelor etc. Reorganizarea și reamenajarea halelor existente, înființarea unui depozit de materiale și de debitare automată, o secție de pregătire a fabricației, lucrări făcute în mare parte din fonduri de mică mecanizare, vor permite uzinei din Timișoara ca la sfârșitul anului 1974 să realizeze în aceste spații noi peste 500 tone de produse și o producție globală suplimentară de peste 12 milioane de lei.

Cînd a început de fapt această acțiune? Este greu de precizat cu exactitate. Totuși, o privire în structura planului de producție ne arată că în anul 1965 peste 54 la sută din activitatea uzinei o reprezentau reparațiile la tractoare și mașini agricole. Diferența de pînă la 100 la sută revenea fabricației de piese de schimb și a unor utilaje. La sfârșitul anului 1970 volumul reparațiilor nu mai reprezenta decît 3,9 la sută pentru ca în anul în curs această activitate să fie practic desființată. O amploare destul de mare a luat-o însă fabricația pieselor de schimb și de u-

de lucrători din uzină, iar pe de altă parte la îmbunătățirea tehnologiilor de lucru aplicate.

— La sculărie, de exemplu, ne-a informat **ing. Carol Tus-sing**, șeful serviciului tehnologic șef, cu toate că și în prezent se lucrează cu mașini universale, executăm lunar circa 30—40 de scule, dispozitive sau verificatoare de complexi-

carea unor tehnologii noi în recoltarea culturii mazării, lucrării, borceagurilor în timpul optim și cu pierderi minime.

Din anul trecut a început și producția de serie pentru **dispozitivul de protecție automată și funcționare după program pentru agregatul mobil de aspersiune**, compus dintr-un tablou de comandă, dispozitiv



Dispozitivul de recolat mazăre verde M.R.M.-2,2 M

tate medie și mare. În ultimii doi ani, datorită ridicării calificării și completării dotării, am ajuns să realizăm performanțe pe care nici nu le bănuiam cu cîțiva ani în urmă. În prezent, conchidea interlocutorului nostru, am reușit să fabricăm unele matrițe care, în urma unei singure operații de presare, de exemplu, ne permite să obținem piesa completă. Se realizează, în același timp, automat, operațiile de ambutisare, crestare, decupare, șlefuire.

Exemple similare, de operațiuni conjugate, ce se comandă doar printr-o singură apăsare de buton sau manetă, sînt numeroase în uzina din Timișoara, ele aplicîndu-se la un sortiment destul de larg de piese de schimb pentru tractoare sau mașini agricole.

Pe lângă diversă gamă a pieselor de schimb, activitatea de fabricație, așa cum aminteam, are, de la un an la altul, o pondere tot mai mare în volumul producției marfă. Aici, la Timișoara, se realizează mașini și utilaje pentru toate sectoarele de activitate ale agriculturii. Vom încerca să prezentăm, pe scurt, câteva mașini și instalații de interes general, pe care le produce curent această uzină.

Pentru producția vegetală a fost pusă la punct mașina de recolat mazăre verde tip **M.R.M.-2,2 M**. Cu ea se pot recolta mecanizat și lucerna pentru sămînță, borceagurile sau alte culturi căzute. Mașina poate fi tractată de tractorul de 40 sau 65 CP Acționarea organelor active ale mașinii se face de la priza de putere a tractorului, prin intermediul axului cardanic, respectiv al transmisiei. Trecerea mașinii din poziția de lucru în cea de transport și invers se face prin intermediul sistemului hidraulic al tractorului. În timpul recoltării plantele, sub acțiunea degetelor smulgătorului și aparatului de tăiere, sînt ridicate, secționare și depuse pe transportorul longitudinal. Acesta le conduce pe transportorul transversal care le depune pe sol sub formă de brazdă continuă. Lățimea de lucru a acestei mașini, de 2,2 m, și viteza de deplasare de 4—6 km/oră poate asigura o productivitate de 0,4—0,7 ha/oră, fapt ce permite apli-

steme de ventilație și dirijare spre exteriorul spațiului de lucru. În aceeași categorie de utilaje se înscrie și **bancul de încercat și reglat servodirecția la tractoarele U-650 și U-651** folosit cu bune rezultate la probarea servomotorului hidraulic ce intră în componența direcției tractoarelor, precum și **trusa de verificat instalația electrică a tractoarelor** — în special generatoarele și releele regulator, conductorii electrici și bateriile de acumulatori. Un alt produs indispensabil tuturor punctelor de alimentare cu carburant lichid, **pistolul de alimentare**, este prevăzut cu un furtun de cauciuc de 5 m lungime racordat la stație, asigurîndu-se cu ajutorul lui o alimentare rațională și fără pierderi.

Dezvoltarea rapidă a sectorului zootehnic presupune furajarea rațională a animalelor deci o asigurare corespunzătoare cu toate sorturile de nutrețuri. Prepararea acestora se face însă tot mai mult în unități specializate, în fabrici de nutrețuri combinate. Manipularea, ambalarea și transportul acestor furaje se face și se mai face încă destul de greoi și necesită foarte multă forță de muncă. Aceste operațiuni se pot face acum, mecanizat, cu ajutorul **autocamionului basculant cu benă etanșă tip F.I-O.A** — totul manevrîndu-se de la bordul mașinii, într-un timp record. De la F.N.C., nutrețurile combinate necesare complexelor de creștere a animalelor se descarcă automat, direct în bena autocamionului, la destinație fiind ușor de evacuat, prin basculare.

Tot pentru sectorul zootehnic din I.A.S. sau C.A.P., la U.F.R.M.A. Timișoara se produce **perla-țesală „Rapid” cu aspirație**, folosită la curățirea periodică a vacilor de lapte și a taurinelor la îngrășat. Ea asigură reținerea impurităților aspirate într-un colector de praf. Gama produselor destinate zootehniei este însă mult mai mare. Tot acestui sector îi sînt destinate dispozitivele pentru legarea vacilor, grătarele metalice pentru fermele specializate, izoterme pentru transportul vițelilor, scaunul mulgătorului și altele.

Un volum foarte mare de instalații, utilaje și echipamente destinate industriei alimentare au fost și sînt produse de uzina din Timișoara. Reținem câteva din ele: **pompa pentru saramură** folosită la conservarea legumelor și fructelor în șimplul iernii; **instalația de dozat și depelat chimic legume și fructe**, sortiment din care au și fost livrate pînă în pre-

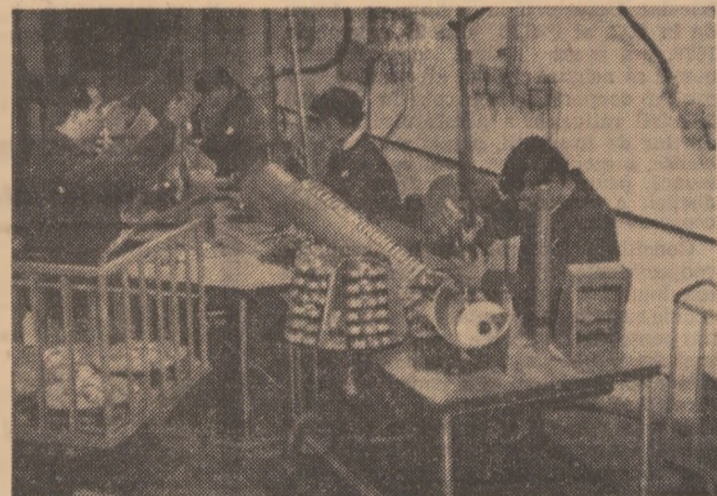

Aspect de muncă de la asamblarea discului de ambreiaj pentru tractor

întreprinderilor agricole de stat, U.F.R.M.A. Timișoara produce **masa de sudură tip M.S. 1-00.D. cu absorbție locală a gazelor**. Destinată atelierelor în care se execută operații de sudare a unor piese de dimensiuni mici și mijlocii, masa asigură o bună protecție a sudorului împotriva unor intoxicații cu gaze degajate în timpul lucrului, emanațiile toxice fiind absorbite de un

zent 22 de bucăți la I.L.F.-urile din țară etc.

Paralel cu activitatea de fabricație, secția de tapițerie a uzinei execută depozite de legume și fructe din pinză de cort sau corturi pentru cazare, saltele din deșeuri de moltopren, apărătoare de vînt pentru instalația de împrăștiat îngrășăminte și altele.

