

Biblioteca Centrală Regională Hunedoara-Deva

Proletari din toate țările, uniți-vă!

In acest număr:

# AGRICULTURA NOUĂ

Anul I Nr. 100  
Marți 12 aprilie 1955

4 pagini  
Prețul 20 bani

Organ al Ministerului Agriculturii și Silviculturii din R. P. R.

Carabin Constantin: Foala volantă — mijloc de mobilizare a mecanizatorilor în lupta pentru recolte bogate (pag. a 2-a)  
Petre Dunea: Planul cooperatist al lui Lenin — călăuză înțeleaptă în lupta pentru victoria socializmului la sate (pag. a 2-a și a 3-a)  
Lucrări agricole la zi (pag. a 2-a)  
NE Scriu Corespondenții (pag. a 2-a)  
Asigurarea bazel furajare, condiție principală pentru dezvoltarea șeptelului (pag. a 3-a)

FOLOSIREA ÎNTREGII CAPACITĂȚI DE LUCRU A UTILAJULUI AGRICOL — SARCINA DE FRUNTE (pag. a 3-a)  
Un centru de închiriat mașini și unelte agricole prost gospodărit (pag. a 3-a)  
Încheierea conferințelor lucrătorilor din agricultură din zona centrală fără cernozom la U.R.S.S. (pag. a 4-a)  
De la Consiliul de Miniștri al U.R.S.S. (pag. a 4-a)  
Cu privire la tratatul de stat cu Austria (pag. a 4-a)  
Situția grea a fermierilor americani (pag. a 4-a)

## Toate forțele pentru grăbirea ritmului însămînțărilor

În acest an, partidul și guvernul au pus în fața oamenilor muncii din agricultură sarcina de a dobindi o producție globală de 10 milioane de tone de cereale, o recoltă medie de cel puțin 2000 kg de porumb boabe la hectar. Întărirea acestei sarcini înseamnă crearea unui mare belșug de produse agroalimentare necesare conținutei îmbunătățiri a aprovizionării oamenilor muncii de la orașe și sate și a industriei ușoare și alimentare cu cantități cit mai mari de materii prime.

Pentru realizarea acestui obiectiv, o importanță hotărâtoare o are executarea la timp și la un înalt nivel agrotehnic a lucrărilor din campania agricolă de primăvară. Ploile căzute în cursul lunii martie și începutul lunii aprilie a încetinit însă ritmul desfășurării muncilor agricole. Cu toate acestea, în numeroase regiuni ale țării, oamenii muncii de pe ogoare, dînd dovadă de un înalt patriotism, au folosit din plin fiecare oră din timpul prielnic de lucru în câmp, reușind să execute un însemnat volum de lucrări agricole.

Așa, de pildă, muncitorii din gospodăriile agricole de stat și S.M.T.-uri, colectivizii, întovărășiții și țărăni muncitori cu gospodării individuale din regiunea Constanța au reușit să însămînțeze într-un timp scurt peste 30 la sută din totalul suprafețelor planificate. Tot astfel pe terenurile țărănilor muncitori și ale unităților agricole socialiste din regiunile Birlad, Galați și alele, lucrîndu-se cu multă însuflețire, s-au însămînțat cu plante de primăvară zeci de mii de hectare. Un exemplu de hărnicie în executarea la vreme a lucrărilor agricole l-au dat și muncitorii gospodăriei de stat Oradea, care pînă în prezent au terminat însămînțatul tuturor culturilor din epoca I și au efectuat peste 50 la sută din însămînțările planificate în epoca a II-a.

În alte regiuni însă, cum sînt Timișoara, Arad, Pitești, Craiova etc., datorită faptului că zilele bune de lucru nu au fost folosite din plin, muncile agricole de primăvară sînt mult rămase în urmă, în aceste regiuni suprafețele însămînțate fiind încă destul de reduse.

Față de situația creată de condițiile neprielnice de climă, care au scurțat perioada prevăzută pentru efectuarea lucrărilor din câmp, este necesar ca să se folosească la maximum toate mijloacele de lucru existente ca: tractoare, agregate de lucru, mașini de semănat, atelele alate în gospodării agricole, gospodării agricole colective, întovărășiri agricole și gospodării agricole individuale; nu trebuie pierdută nici o zi, nici o oră cînd timpul este prielnic executării lucrărilor în câmp.

În acest scop, oamenii muncii din agricultură trebuie să intensifice la maximum semănatul culturilor din epoca întâi, cum sînt grîul, orzul, ovăzul, floarea-soarelui, mazarea, sfecla de zahăr și altele, precum și celor din prima etapă a epocii a II-a, astfel ca pînă la jumătatea lunii aprilie lucrările de însămînțare a acestor culturi să fie terminate pe întreg cuprinsul țării. Orice zi de întârziere a lucrărilor de însămînțare a acestor culturi duce la o scădere serioasă a producției. În același timp, să se dea o atenție deosebită pregătirii în cele mai bune condiții agrotehnice a terenurilor pe care urmează să se facă însămînțările culturilor din epoca a II-a, iar acolo unde timpul permite, să se facă și însămînțatul acestor culturi. Ținînd seama că respectarea timpului optim de însămînțare hotărâște în bună măsură obținerea unor producții sporite și de calitate, este necesar ca inginerii și tehnicienii agronomi să stabilească cu simț de răspundere momentul optim de semănat, în funcție de condițiile de climă și sol ale fiecărui loc în parte.

Un rol important în sporirea producției agricole îl are extinderea pe scară cit mai largă a metodelor agrotehnice înaintate de semănat. De aceea, organele agricole și de stat trebuie să ducă o luptă susținută pentru aplicarea pe suprafețe cit mai mari a metodei de însămînțare a prășitoarelor în cuiburi așezate în pătrat, intrucît prin folosirea acestei metode se pot dobindi în plus zeci de mii de vagoane de porumb, cartofi, floarea-soarelui etc.

Depunînd toate eforturile pentru grăbirea lucrărilor agricole în vederea însămînțărilor, nu trebuie însă neglijată nici un moment executarea

lucrărilor de întreținere a culturilor. Paralel cu efectuarea lucrărilor de arături și însămînțări, trebuie luate măsuri pentru grăbirea și plivitul semănăturilor de toamnă, pentru scurgerea apei de pe ogoare, pentru combaterea bolilor plantelor și a insectelor daunatoare etc.

Este știut că în această primăvară trebuie să se asigure și cantitățile de sămînță superioară pentru anul viitor. De aceea, la gospodăriile agricole de stat și colective, întovărășiri și pe terenurile țărănilor muncitori lruțași se vor organiza fără întârziere loturi semincere pe care să se însămînțeze porumb în rînduri alternative pentru producerea de sămînță hibridă.

Pentru buna desfășurare a lucrărilor agricole din această campanie, o însemnată deosebită o are asigurarea cantităților necesare de sămînțe bine condiționate și tratate. Trebuie spus însă că unele organe agricole locale, cum ar fi, bunăoară, Trăstul regional gostat Oradea, nu au luat la vreme măsurile necesare pentru a se asigura din timp sămînța de porumb, cartofi, floarea-soarelui și altele și nu au urmărit și impulsional felul cum se desfășoară schimbul de sămînțe între gospodării. Din această cauză, unele unități agricole socialiste se află în situația de a nu-și putea îndeplini planul de însămînțări la unele culturi. Față de această stare de lucruri, se impune luarea celor mai urgente și energice măsuri pentru ca atît unitățile agricole socialiste, cît și producătorii cu gospodării individuale, să fie aprovizionați cu cantitățile de sămînțe necesare.

Un rol hotărîtor în lupta pentru executarea la vreme și în bune condiții agrotehnice a lucrărilor agricole din această campanie îl au mecanizatorii din gospodăriile agricole de stat și S.M.T.-uri. Pentru intensificarea ritmului muncilor agricole de primăvară, mecanizatorul au datorila patriotică de a lucra cit mai rațional cu tractoarele și mașinile agricole, folosind întreaga capacitate de lucru a acestora, în așa fel încît să se execute un volum cit mai mare de hantiri, fără a se neglija însă respectarea cu strictețe a regulilor agrotehnice.

Mecanizatorii trebuie să folosească agregatele de mașini, cum ar fi, de exemplu, agregatul format din cultivator, semănătoare, erapă, culturi de 2 și chiar 3 semănători la un singur tractor etc.

Conducătorii gospodăriilor agricole de stat și ale stațiunilor de mașini și tractoare au sarcina de a lua măsurile necesare pentru ca în această campanie nici un tractor, nici o mașină agricolă să nu stea nefolositoare, de a organiza lucrul în două schimburi pe fiecare tractor, folosindu-se pentru aceasta toți mecanizatorii din ateliere care pot conduce tractoarele.

Pe lângă folosirea întregii capacități de lucru a tractoarelor și mașinilor agricole, de o însemnată deosebită pentru grăbirea ritmului lucrărilor agricole în această perioadă este și folosirea gospodărească a tuturor atelelor și uneltelor agricole de către toți colectivizii, întovărășiții și țărăni muncitori cu gospodării individuale. Întrebunînd cu pricepere fiecare atelaj, fiecare unealtă și ajutîndu-se unii pe alții pentru executarea într-un timp cit mai scurt a lucrărilor, țărăni muncitori cu gospodării individuale vor izbui să însămînțeze fără întârziere toate culturile de primăvară, punînd astfel bază trinitică recoltei din acest an.

Sarcini de mare răspundere în lupta pentru recolte bogate care se desfășoară în aceste zile pe ogoarele patriei noastre, revin inginerilor și tehnicienilor agronomi. Aceștia au datorila să fie mereu prezenți pe teren, acolo unde se holărăște soarta recoltelor, pentru a urmări îndeaproape mersul lucrărilor.

Îmbinînd în mod just cunoștințele lor profesionale cu experiența înaintată dobindită de-a lungul anilor de către frunțașii recoltelor bogate, inginerii și tehnicienii agronomi trebuie să desfășoare o intensă muncă de îndrumare a țărănimii muncitoare în vederea aplicării metodelor înaintate, ținînd însă seama de condițiile de sol și climă existente în fiecare regiune, raion și chiar în fiecare comună.

Să folosim toate forțele și mijloacele pentru executarea lucrărilor din campania agricolă de primăvară la timp și la un înalt nivel agrotehnic, spre a asigura astfel dobindirea unor recolte sporite în acest an.

## Să desfășurăm larg întrecerea pentru recolte bogate!

IN CINSTEA ZILEI DE 1 MAI

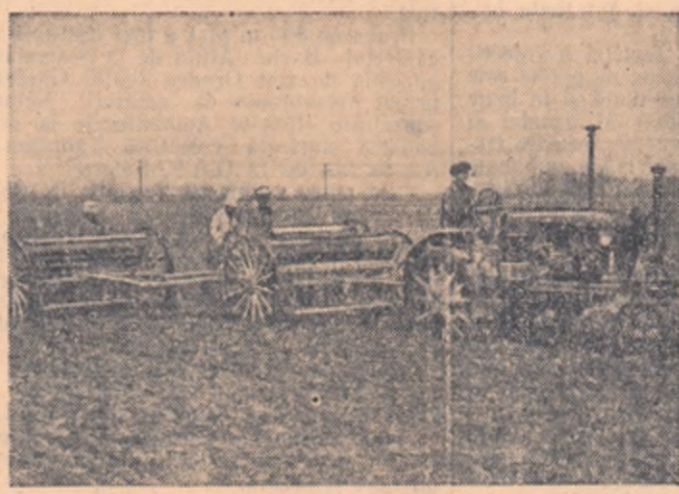

In primele rînduri

Antrenați în întrecerea socialistă în cinstea zilei de 1 Mai, mecanizatorii de la S.M.T. Zorleni, regiunea Birlad, obțin rezultate tot mai de seamă în lupta pentru îndeplinirea sarcinilor de plan.

În fruntea întrecerii s-a situat brigada a III-a K.D., care lucrează pe ogoarele întovărășiților din Unțești. În zece zile, această brigadă a realizat 67 la sută din planul pe care îl are pe întreaga campanie de primăvară, executînd lucrări de bună calitate.

Rezultate frumoase au obținut și brigăzile a II-a și a VII-a, care au realizat planul campaniei în procent de 57 și respectiv 59 la sută.

Drapelul de „tractorist frunțaș pe stațiune” l-a câștigat în prima decadă tractoristul Giurgiuacu Vasile din brigada a III-a, care a executat 76 de hantiri din cei 79 planificați pe întreaga campanie.

Lupta între brigăzi și tractoriști pentru cîștigarea titlului de „brigadă frunțașă” pe stațiune și „tractorist frunțaș” pe stațiune se desfășoară cu avînt sporit, mecanizatorii fiind hotărîți să-și realizeze și să-și depășească angajamentele luate în cinstea zilei de 1 Mai.

Intrecerea e în toi

Pe tovarășul Petre Moisin, președintele gospodăriei colective „6 Martie” din Șelimbăr, raionul Sibiu, l-am găsit pe cîmp împreună cu Matei Nicolae, secretarul organizației de partid, urmărind îndeaproape mersul însămînțărilor și întrecerea între echipe și brigăzi.

În gospodărie se duce o bătălie dîră pentru recuperarea întârzierii provocate de timpul neprielnic și respectarea înlocuimă a angajamentelor luate în cinstea zilei de 1 Mai. În timp ce brigada de cîmp ajută tractoriștii la însămînțarea ovăzului, floarea-soarelui, borceagului și a altor culturi, brigada de grădinarii, în frunte cu Vasile Miha, confecționează cuburi nutritive. Cele șapte mii de cuburi nutritive confecționate pînă acum precum și însămînțarea mazării, ridichilor de lună, morcovului și pătrunjelului, sînt dovada hărniciei lor.

După cum se știe, semănatul porumbului în cuiburi așezate în pătrat se poate face cu semănători speciale de semănat în cuiburi, cu ajutorul mașinilor de mină sau cu sapa. În acest din urmă caz mai întil trebuie să marcăm terenul în forme pătrate cu marcatore.

Semănatul porumbului în cuiburi așezate în pătrat cu ajutorul marcatorelor și semănătoarelor de mină sau cu sapa se poate aplica cu succes și cu ușurință în gospodăriile care au suprafețe mici.

Pe suprafețe mari, cum au gospodăriile agricole de stat, gospodăriile agricole colective, întovărășirile agricole semănatul cu mașina manuală sau cu sapa după ce terenul a fost dinainte marcat nu s-a extins prea mult din cauză că este destul de greoi și costisitor; de aceea atît în U.R.S.S. — unde pentru prima dată s-a pus în practică sistemul semănatului porumbului în cuiburi așezate în pătrat — cît și la noi, pe suprafețe mari porumbul

### Oameni harnici

### Bădia Neculai Ștefan din Moțca...

La Moțca, în părțile Pașcanilor, ca pretutindeni în satele patriei noastre, a venit primăvara. Ca și în alte primăveri, și-ar de cocori venind din spre sud zboară în aceleași înălțimi a'bastre; orizontul se topește în aceeași lumegare densă și caldă a cerului care împieșcă cu ușurință, pînă se pierd în albia Siretului.

Și totuși, la Moțca a sosit o primăvară neobișnuită. O primăvară pentru care oamenii s-au pregătit să muncescă mai bine, astfel încît anul acesta să culegă roade mai mari ca oricînd în trecut.

Un mare număr dintre ei și-au strîns acum cîțiva ani pămîntul laolaltă în întovărășirea agricolă „Alte Piniștilor”. Au format cu toții o țară mare, au adus tractoare de la S.M.T. Pașcani, care au răsturnat braze de adînci, aducătoare de belșug. Muncind cu putere unite, întovărășiții au cules recolte bogate.

Despre acestea, bădia Neculai Ștefan are multe de povestit, ca unul ce a stat și să în fruntea muncilor agricole; pentru recoltarea bogată obținute, el a primit de curînd insignia de frunțaș.

Pămîntul nostru, spune el, este acum mai roditor. Una, pentru că, laolaltă, îl muncim mai cu rost și putem folosi mai bine mașinile și tractoarele; alta, pentru că am început să lucrăm după regulile științelor agrotehnice.

Vorbind așa, bădia Neculai privea în largul

Membrii gospodăriei agricole colective „Drumul lui Lenin” din lanca sat, raionul Filimon Sibiu, muncesc cu mult elan în întrecere, fiind hotărîți să îndeplinească zădărnicele sarcini de primăvară terminate. Pînă acum au fost arate și însămînțate peste 400 ha.

Colectivizii sînt puternic sprijiniți de brigada a 3-a de tractoriști a S.M.T.-ului lanca.

În fotografia din stînga: Pentru a grăbi ritmul lucrărilor, tractoristul ulemist Neacsu Nicolae însămînțează ovăzul cu ajutorul unui agregat de 3 semănători.

În fotografia din dreapta: O dată cu tractoarele, sînt folosite și toate atelele gospodăriei. Iată pe colectivizii Sandu Pastrama și Stancu Vasile, lucrînd de zor la semănatul orzului.

(Foto N. SCARLET)



rit pe cel cîțiva întovărășiți care nu volau să însămînțeze porumbul cu mașina! Dar la prășire? Nu a îngăduit nici în ruptul capului să se mai mușuroiască porumbul.

— Păi bine, frate, spune el în timpul prășirii întovărășitului Mihai Sava, n-am învățat noi la cursurile agrotehnice și n-am văzut cu ochii noștri, cînd am vizitat I.C.A.R.-ul Tg. Frumos, că mușuroitul aduce numai pagube? Numai prășirea repetată, făcute la timp cu prășitoare, fac să eptoească recolta...

A dat bădia Neculai ațunel o luptă dreaptă și nu-i pare rău de loc. Nici lui, nici celor care l-au asculțat.

— Eu am recoltat toamnă trecută, spune el voios, 4.500 kg de porumb boabe de pe 1,25 ha. El, dar anul acesta nu numai cîțiva, el toți întovărășiții sînt hotărîți să obțină o recoltă mare de porumb la hectar. Pentru aceasta, noi vom însămînța porumbul în cuiburi așezate în pătrat. Îl vom prăsi de 4 ori și-i vom face potențizarea artificială suplimentară. E un angajament pe care mi l-am luat în întrecere. Și floarea-soarelui tot așa o vom însămînța. Am pregătit și marcatorele.

Se vor ține de cuvînt întovărășiții din Moțca Pașcanilor. El au luat toate măsurile pentru cîștigarea marelui bădă! a recoltei din anul acesta.

RADU SANDU

### Succesul frunțașilor

Întrecerea socialistă dintre tractoriștii stațiunii de mașini și tractoare Hărman, regiunea Stalin, se desfășoară cu avînt sporit.

Aplicînd metoda graficului orar, tractoriștii din brigada a 13-a, condusă de tov. Dik Petre, au realizat numai în două zile, 25 la sută din sarcinile de plan ce reveneau brigăzii în campania de primăvară. Tractoristul Cloș Petre din această brigadă, folosind un cuplu de două semănători, a însămînțat într-o singură zi cu grău de primăvară suprafața de 25 hectare pe terenul gospodăriei agricole colective din comuna Băd, Exemplul său a fost urmat și de tractoristul Datzo Emeric care a realizat în același timp 18 la sută din planul pe campanie.

Vestea succeselor obținute de tractoriștii din brigada a 13-a, a însuflețit în muncă și pe membrii brigăzii a 5-a, care lucrează pe ogoarele gospodăriei agricole colective din comuna Măeșeri. În cadrul unei scurte conferințe, șeful acestei brigăzi, tov. Wagner Herman, a repartizat tractoriștii să execute arături pe terenurile mai zvînzate ale gospodăriei. Dintre membrii acestei brigăzi, frunțași în muncă de arături sînt tractoriștii Frank Ion care și-a realizat sarcinile de plan în proporție de 25 la sută și Roth Mihai care a reat în șase ore o suprafață de 5 hectare depășindu-și astfel norma de lucru cu 49 la sută.

Succese însemnate a obținut și brigada a 4-a. Astfel, tractoristul Velican Ion, folosind un cuplu de 2 semănători a însămînțat cu grău în timp de 4 ore, suprafața de 10 ha., depășind norma cu 31 la sută.

Mecanizatorii stațiunii de mașini și tractoare din Hărman, stațiune care deține steagul de frunțaș pe țară, sînt hotărîți să folosească fiecare zi, fiecare cens bun de lucru pentru realizarea la timp a lucrărilor din campania de primăvară. Folosind la maximum mașinile și agregatele cu care lucrează prin aplicarea metodei graficului orar la arături și însămînțări, ei sînt hotărîți să facă totodată economii de 18 la sută la carburanți și piese de schimb și să prelungească durata de funcționare a tractoarelor între două reparatii cu 400 de ore.

T OPREA

## Cum putem face semănatul porumbului în cuiburi așezate în pătrat cu semănătorile obișnuite de cereale

— Recomandări din partea Ministerului Agriculturii și Silviculturii —

Ridicarea producției agricole este în momentul de față o problemă de mare însemnată pentru dezvoltarea economiei noastre naționale.

Un loc principal în rezolvarea acestei probleme îl ocupă cultura porumbului. Dintre factorii care contribuie la sporirea producției de porumb la hectar, o mare însemnată o au metodele folosite la însămînțarea lui. Știința agrotehnică și practica agricolă înaintată au dovedit că cea mai bună metodă de însămînțare a porumbului este semănatul în cuiburi așezate în pătrat care dă cele mai mari sporuri de producție.

După cum se știe, semănatul porumbului în cuiburi așezate în pătrat se poate face cu semănători speciale de semănat în cuiburi, cu ajutorul mașinilor de mină sau cu sapa. În acest din urmă caz mai întil trebuie să marcăm terenul în forme pătrate cu marcatore.

Semănatul porumbului în cuiburi așezate în pătrat cu ajutorul marcatorelor și semănătoarelor de mină sau cu sapa se poate aplica cu succes și cu ușurință în gospodăriile care au suprafețe mici.

Pe suprafețe mari, cum au gospodăriile agricole de stat, gospodăriile agricole colective, întovărășirile agricole semănatul cu mașina manuală sau cu sapa după ce terenul a fost dinainte marcat nu s-a extins prea mult din cauză că este destul de greoi și costisitor; de aceea atît în U.R.S.S. — unde pentru prima dată s-a pus în practică sistemul semănatului porumbului în cuiburi așezate în pătrat — cît și la noi, pe suprafețe mari porumbul

se seamănă cu mașini speciale de semănat porumb în cuiburi așezate în pătrat.

Dat fiind că încă nu dispunem de un număr suficient de asemenea mașini speciale, unele gospodării de stat și stațiuni experimentale au căutat să realizeze semănatul porumbului în cuiburi așezate în pătrat cu mașinile obișnuite de semănat păioase. Astfel, la Stațiunea Experimentală Studina din regiunea Craiova s-a semănat anul trecut porumbul cu semănătoare obișnuite în rînduri drepte avînd între ele distanța de 70 cm (recomandată pentru soiul rînosesc de Studina). Cînd porumbul s-a făcut de prășit, s-a reglat cultivatorul așa cum se reglează pentru prășitul normal între rînduri de porumb semănat la intervale de 70 cm. Cu acest cultivator astfel reglat, tras de un tractor I.A.R., care a fost condus de un tractorist experimentat, s-a trecut la cultivarea porumbului pe direcția perpendiculară (de-a curmezisul) rîndurilor de porumb. Datorită încusurii tractoristului care a condus tractorul pe linia perfect dreaptă de-a curmezisul rîndurilor de porumb cea mai mare parte din porumbul așezat în cuiburi așezate în pătrat, care anul au fost rîrite cu ușurință. S-a lăsat numărul normal de fire la cuib (1—2 fire la cuib) continuîndu-se apoi prășitul în lung și în lat de 3—4 ori în timpul vegetației.

Pentru a realiza semănatul porumbului în cuiburi așezate în pătrat, recomandăm

tuturor gospodăriilor agricole de stat, tuturor gospodăriilor agricole colective și întovărășirilor agricole, care nu au posibilitatea de a folosi mașini speciale de semănat în cuiburi, să folosească fie din parcul lor de mașini, fie din cel al S.M.T.-urilor mașinile obișnuite de semănat păioase și la semănatul porumbului în cuiburi așezate în pătrat.

În acest scop alii agronomii cît și mecanicii din S.M.T. și cel din G.A.S. vor stabili distanța dintre rînduri corespunzătoare fiecărui soi de porumb în parte, conform indicațiilor din agrominim. Prin probe obișnuite vor regla măsina astfel ca să însămînțeze 4—5 kg boabe porumb mai mult la hectar decît cantitatea indicată pentru fiecare soi în parte (aceasta este necesar pentru ca să realizăm o densitate mai mare a firelor de porumb pe rînd). Cu semănătoarea astfel pregătită se trece la semănatul porumbului în rînduri, străduindu-ne ca rîndurile să fie drepte. Îndată ce se termină de semănat o suprafață (țara) dată, se lasă furburile semănătorii cu intervalul neschimbat (ca și la porumb) și se reglează semănătoarea astfel ca să se poată însămînța cu ea 0-7 kg de orz, ovăz sau secară la hectar. Se pune anul sămînța în cosul semănătorii și se face semănatul de-a curmezisul rîndurilor de porumb.

Pînă cînd porumbul se face bun de prășit, cereala semănată de-a curmezisul rîndurilor de porumb va răsări și va indica precis intervalele printre care se va putea trece cu ușurință fie cu cultivatorul tras de tractor, fie cu prășitoarea trasă de ani-

male, făcînd astfel un buchetaj perfect și fără pericolul de a lăsa firele de porumb care trebuie să rămînă în lan. După ce mai întil se face prășitul printre rîndurile de orz, ovăz sau secară, rîndurile de porumb de-a curmezisul primei prășiri. În felul acesta firele de porumb vor avea o astfel de așezare în lan ca și aceea obținută prin semănatul în cuiburi așezate în pătrat cu mașini speciale sau prin marcarea terenului.

Dacă unele fire de păioase vor rămîine în cuiburile de porumb, ele vor fi smulse o dată cu rărirea porumbului la cuib, cînd se va lăsa numărul necesar de 1—2 fire și totodată se vor distruge buruienile aflate în cuib.

Pierderea de sămînță de porumb, ovăz, orz sau secară cauzată de acest sistem de semănat este foarte mică față de sporul de producție ce se poate obține prin semănatul în cuiburi așezate în pătrat care nu are nici o pierdere în plus față de metodele obișnuite de semănat în rînduri.

Recomandăm ca toate gospodăriile agricole de stat și stațiunile de mașini și tractoare să ia măsurile de aplicare a acestui fel de însămînțare a porumbului și floarea-soarelui la toate gospodăriile agricole de stat, gospodăriile agricole colective și întovărășirile agricole, care nu dispun de semănători speciale.

Această metodă se poate folosi și de către gospodăriile individuale care au terenuri cu lățime corespunzătoare.

# Foiaia volantă — mijloc de mobilizare a mecanizatorilor în lupta pentru recolte bogate

Foiaia volante — suplimentele ale gazetelor de perete — constituie una din formele cele mai vii ale muncii politice de masă, mai ales în întreprinderile care, după specificul lor, au muncitorii răspândiți la mari distanțe. Asemenea cazuri specifice există în S.M.T.-uri, unde cea mai mare parte din timp mecanizatorii lucrează în brigăzi, departe de stațiune.

Publicând articole de analiză bine documentate asupra desfășurării muncii, popularizând frunțile în producție și metodele lor de muncă și criticând prin diferite forme manifestările de burocratism și nepăsare, foiaia volante contribuie la răspândirea experienței celor mai buni muncitori, la înălțarea lipsurilor și la întărirea vigilenței revoluționare a oamenilor muncii față de uneltirile dușmanului de clasă.

Cele mai bune rezultate s-au obținut în acele S.M.T.-uri în care colectivele de redacție ale gazetelor de perete au reușit să-și creeze o rețea largă de corespondenți voluntari. Având asigurată sprijinul corespondenților, foiaia volante ale stațiilor de mașini și tractoare Videle, regiunea București, Odorhei, Regiunea Autonomă Maghiară, Felnic, regiunea Arad, și altele, au reușit să intervină în mod operativ pentru rezolvarea principalelor probleme ce stăteau în fața mecanizatorilor, contribuind la o mai bună desfășurare a muncii. Astfel, în foiaia volantă a S.M.T.-ului Felnic, regiunea Arad, de pildă, au fost publicate o serie de articole în legătură cu felul cum trebuie organizată colaborarea dintre brigăzile de tractoare și brigăzile de cîmp, în urma cărora majoritatea mecanizatorilor au muncit într-o mai strînsă colaborare cu colectivitățile și întovărășirile pe care le deservește stațiunea.

Un efect mobilizator îl are publicarea în foiaia volante a articolelor de analiză și a graficelor de urmărire a întrecerilor socialiste. Asemenea articole și grafice nu lipsesc din majoritatea foilor volante din regiunile Stalin, Constanța, Cluj, București, Timișoara etc. Comisia de întreceri a S.M.T.-ului Hărman, regiunea Stalin, de pildă, arată din zece în zece zile în foiaia volantă cum se desfășoară întrecerea socialistă în stațiune.

Foiaia volantă din S.M.T. Huedin, regiunea Cluj, folosește un grafic de urmărire a întrecerilor socialiste foarte mobilizator și eficient. În acest grafic, tractoristii sînt reprezentați printr-o viteză cu care lucrează: cel care deline locul întâi în întrecere este reprezentat în avion, următorul în tren, cel-alții în automobile, căruță etc. Tractoristul codas apare călare pe o broască țestoasă.

Prin operativitatea și aspectul său, acest grafic a reușit să creeze o opinie foarte puternică în rândul tractoristilor, fiecare dintre ei luptînd pentru cucerirea unui loc cît mai de cinste în grafic (avion, tren, turism etc.).

O deosebită atenție acordă foiaia volante popularizării frunțelor în producție și metodele de muncă ale acestora. În foiaia volantă a S.M.T.-ului Dei, de pildă, au fost popularizate într-un articol metodele de muncă ale tractoristului frunțos Toderan Ion, care, printr-o bună organizare a muncii și prin folosirea metodei graficului orar a reușit, în campania de toamnă a anului trecut, să-și îndeplinească planul în proporție de 186 la sută. După ce au citit acest articol, mulți tractoristi, printre care tovarășii Giurgiu Luca și Haidu Andrei, au aplicat și ei metoda graficului orar, reușind să devină frunțosi în producție.

În lupta pentru educarea oamenilor muncii în spiritul noii atitudini față de muncă și față de avutul obștesc, un rol deosebit de important îl au articolele satirice, caricaturile, epigramele etc.

Multe folo volante au folosit cu succes aceste forme pentru a critica lipsurile manifestate atât de conducerea stațiilor, cît și de mecanizatori. Articolul satiric intitulat „O schimbare radicală”, poezia „În plinul tractorului”, „Balada tractoristului” publicate în foiaia volantă a S.M.T.-ului Videle, regiunea București, au combătut cu hotărîre unele lipsuri manifestate de organele de conducere ale stațiilor, contribuind la lichidarea lor. De asemenea, caricaturile publicate de foiaia volantă a S.M.T.-ului Odorhei, Regiunea Autonomă Maghiară, versurile satirice și epigramele apărute în foiaia volantă a S.M.T.-ului Adjud, regiunea Birlad etc., au ajutat pe cei vizati să-și lichideze lipsurile.

Pentru ca foiaia volantă să-și atingă scopul ea trebuie să apară regulat și să fie difuzată în cel mai scurt timp. De asemenea, e bine să fie citită în colectiv și comentată de membrii brigăzii.

Cu toate rezultatele bune obținute anul trecut în ce privește conținutul, aspectul și difuzarea foilor volante, trebuie arătat că mai sînt încă unele colective de redacție care, slab îndrumate și ajutate de secțiile politice din S.M.T., au subapreciat importanța foilor volante în campaniile agricole. Așa, de pildă, foiaia volantă a S.M.T.-ului Recea, regiunea Pitești, a avut anul trecut — cu excepția câtorva numere — un conținut slab, strîin de cele mai arzătoare probleme de producție ale brigăzilor și ale S.M.T.-ului, nepopularizînd frunțile întrecerilor socialiste și rezultatele lor. Această foiaie volantă n-a făcut mai nimic pentru extinderea metodei de lucru înaintate și nici pentru urmărirea și stimularea întrecerilor socialiste. Și aspectul ei grafic a lăsat mult de dorit, ceea ce mai multe numere fiind scrise netrigurii, pe foie foarte subțire. Lipsuri asemănătoare au avut și foiaia volantă a S.M.T.-urilor Roman, regiunea Iasi, Mărtinești, regiunea Bala Mare, Podoleni, regiunea Bacău etc.

# Ne scriu corespondenții

## Concurs hîpic organizat de A. V. S. A. P.

În cinstea zilei de 1 Mai, comitetul raional A.V.S.A.P. Oradea, cu sprijinul comisiei de călărie de pe lângă comitetul regional de cultură fizică și sport, a organizat zilele trecute în comuna Biharea un concurs hîpic. La acest concurs au participat cei mai buni călăreți din gospodăriile agricole colective și de stat din raion.

La startul celor trei probe ale concursului, 800 m plat, 2.200 m stăleț și 3.400 m probă de patrulare, s-au prezentat un număr de 32 de călăreți.

Întrecerea a fost viu disputată la fiecare probă în parte. Alături călăreții din gospodăriile colective, cît și cei din gospodăriile agricole de stat au dovedit o bună pregătire în această disciplină sportivă.

Proba de 800 m plat a fost câștigată de călărețul Barta Attila de la gospodăria agricolă de stat Oradea (calul Ghidra), urmat îndeaproape de călăreții Nelmei Alexandru, Kencse Augustin de la gospodăria agricolă colectivă Tămășeu și Adade Ion de la G.A.S. Sălărd.

Cele patru echipe participante la proba de stăleț au trebuit să parcurgă în viteză un teren cu obstacole naturale. Victoria în această probă l-a revenit echipei gospodăriei agricole colective din Biharea, urmată de echipele gospodăriei agricole colective Tămășeu și a gospodăriei agricole de stat Oradea.

Proba de patrulare s-a desfășurat pe un teren variat și a fost câștigată de echipa gospodăriei colective din Sălărd.

După terminarea concursului, câștigătorilor celor trei probe li s-au înmînat diplome și premii.

A. Clupe

# Lucrări agricole la zi

Ploile căzute în ultima vreme au încetinit în oarecare măsură ritmul lucrărilor agricole de primăvară. Pentru cîștigarea timpului pierdut oamenii muncii din agricultură trebuie să muncească neobosiți, și să ia toate măsurile necesare pentru a însămînța fără întârzieri toate culturile de primăvară, pentru a executa în bune condiții agrotehnice lucrările de îngrijire a semințăturilor de toamnă, lucrările în vii și livezi, în grădini de legume etc.

Indicăm pe scurt principalele lucrări care trebuie executate în momentul de față.

## In cîmp



O atenție deosebită trebuie dată lucrărilor de scurgere a apei de pe terenurile unde acestea bălăște. Apoi, îndată ce pămîntul s-a zvîntat, terenurile ogorite din toamnă și care urmează a fi însămînțate vor trebui lucrate cu grapa sau cultivatorul urmat de grăpă (netezitoare).

Aceasta alături pentru nivelarea terenului lăsat în brazdă crudă de o toamnă, cît și pentru a se distruge buruienile și scorbura formată în urma ploilor.

Paralel cu executarea semănăturii culturilor din epoca I, este necesar să se dea toată atenția prezervării terenurilor pe care se vor însămînța culturile din epoca a II-a. În acest scop, terenurile neogorite din toamnă trebuie arate și grăpate fără întârzieri pentru a se împiedica pierderea apei din sol prin evaporare. Să fie mobilizate toate forțele pentru ca arăturile să se execute pe măsură ce se poate intra cu plugul în brazdă, fără a se aștepta zvîntarea întregului teren. Totodată, este bine să luăm măsuri pentru brăzdatul și curățitul pășunilor și fînelor în vederea asigurării unei producții sporite de lărbă.

## In via

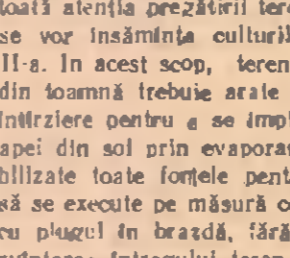

Ploile căzute în ultimul timp au încetinit ritmul lucrărilor și în sectorul viticol. De aceea, prima grijă a viticultorilor trebuie să se îndrepte spre urgentarea dezgropatului viei. Orice amînire, cît de mică, a acestor lucrări, atrage după sine pierderi însemnate de recolte, deoarece urmează mare din sol și temperatura în continuă creștere fac să clocească ochii coardelor. Tăierile trebuie făcute îndată după dezgropat, pentru a putea fi terminate înainte de umblarea mugurilor. Înginerii și tehnicienii viticoli trebuie să vegheze ca tăierile să se facă diferențiat, în funcție de vigoarea buturilor, de soluri și podguri și numai după ce a fost stabilit procentul ochilor morți. Pe măsură ce se termină tăierile, să se înceapă arătură și cercuitul viei.

## In livadă

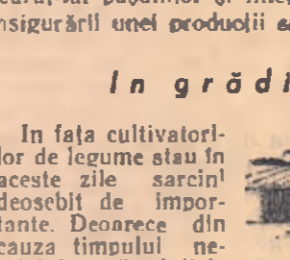

Și în livezi tăierile trebuie terminate în cel mai scurt timp. În primul rînd se vor face tăierile la piersici, cași, migdală, ciresi și vișni și apoi la pruni, meri, peri și gutui. Întîrzierile a acestei lucrări poate aduce pagube importante, deoarece mugurii încep să se umfle și pot fi rupți în timpul lucrului.

Pentru a preveni diversele boli care pot ataca pomii, să se facă fără întârzieri tratamentele cu zeamă sulfocalică (în concentrație de 2,5—3 la sută în regiunile unde vegetația pomilor a început și de 5 la sută acolo unde vegetația nu a pornit încă).

De mare importanță este și îngrășarea livezilor cu gunoi de grajd bine descompus, care va fi răspîndit fie cu toată cuțitul livezii, fie numai în jurul pomilor spre a fi apoi încorporat în pămînt prin arătură sau prin săpare.

În livezile unde bălăște apa, este necesar să se facă șanțuri de evacuare, întrucît excesul de umezală este foarte dăunător. Îndeosebi unor pomi ca: vișnul, cașul, migdalul, piersicul etc.

Acolo unde din diferite motive cuiburile de omizi nu au fost culese pînă acum, eș nu se mai pîndă nici o zi, deoarece temperatura fiind în creștere, omizile vor învia și vor distruge frunzele și florile. Tot acum este momentul să se curățe tenchiurile și ramurile mai groase de scoarță moartă, mușchi și licheni, după care pomii vor fi spoziți cu lapte de var.

## In grădina

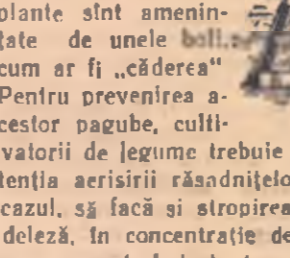

În fața cultivatorilor de legume etau în aceste zile sarcini deosebit de importante. Deoarece din cauza timpului neprietenic răsădnicile au stat mai mult acoperite, tineretele plante sînt amenințate de unele boli, cum ar fi „căderea” pentru prevenirea acestor pagube, cultivatorii de legume trebuie să dea toată atenția aerisirii răsădnicilor și, dacă este cazul, să facă și stropirea cu zeamă bordaleză, în concentrație de 1 la sută. De asemenea, trebuie luate măsuri împotriva soarecilor și coropșinelor care și-au făcut adăpostul în răsădnicile. În acest scop se vor întrebuița momeli cu arsenat sau fosfit de zinc.

O mare atenție să se dea îngrășării suplimentare a răsădnicilor cu îngrășăminte chimice îndeosebi la roșii, ardei și vinele.

Trîndu-se seama că timpul e înaintat, să se grăbească epicalul răsădnicilor, să se pregătească cultura semi-calde pentru răsădul roșcilor.

De asemenea, să se folosească fiecare ceașcă prielică de lucru în cîmp pentru plantarea răsădnicilor de legume timpurii, ca varza timpurie, conopida etc. și pentru terminarea însămînțării legumelor care încolesc la o temperatură mai scăzută, cum ar fi rădăcinoasele, ceapa, mazărea, verduțurile etc.

## Noi comune radioficcate

Mii de oameni ai muncii din orașele și satele regiunii Timișoara ascultă zilnic, prin difuzoarele instalate în casele lor, emisiunile posturilor noastre de radio și ale celor peste 40 de stații de radiodifuzare existente în regiune.

Anul trecut, numărul difuzoarelor instalate în regiune a crescut cu aproape 16.000 față de anul 1953, mărindu-se în același timp și rețeaua de linii instalată cu 452,4 km.

Printre cele peste 70 de comune și sate radioficcate de anul trecut și pînă acum, au fost instalate peste 750 de difuzoare, cele mai multe dintre ele în satul Pustiniș, în comuna Checea și altele. Pînă la sfîrșitul anului vor mai fi radioficcate numeroase sate și comune, printre care Belint, raionul Lugoj, Ohabe-Bistra, raionul Caransebeș, Sopotu Vechi, raionul Almaș.

**A APARUT**  
**Probleme agricole nr. 3 — Martie 1955**  
*Revistă lunară de știință și practică agricolă socialistă*

**SUMAR:**

**Gh. Gheorghiu-Dej:** Cuvîntare la constituirea cu frunțile în agricultură

**STUDII ȘI CERCETĂRI**

**O. Parpală:** Importanța politică și economică a reformei agrare din 1945

**A. Vasiliu:** Cele mai bune măsuri agrotehnice pentru sporirea producției de cereale.

**Al. Prădencu:** Cultura grîului de primăvară în R.P.R.

**V. Fedcan:** Hibridi de porumb pentru nordul Transilvaniei.

**I. Salfa:** Cercetări privitoare la influența poziției boabelor pe stîlute asupra producției porumbului.

**M. Popovici, M. Berindei, V. Colceș:** Epoca de semănat la sfecla de zahăr

**INDRUMĂRI TEHNICE**

**Fl. Olteanu, G. Mihăilescu:** Metoda de semănat în culturi așezate în pătrat la porumb și floarea-soarelui

**Al. Petrus:** Grăpatul timpuriu de primăvară

**INFORMAȚII**

**Gh. Dumitru:** Cum putem rezolva problema cartofului în raionul Botosani

Cuvîntul frunțurilor în agricultură

**DOCUMENTAR FOTOGRAFIC Nr. 3**

Constituirea pe țară a frunțurilor în agricultură

**CARABIN CONSTANTIN**  
*din Direcția politică M.A.S.*

# Planul cooperatist al lui Lenin — călăuză înțeleaptă în lupta pentru victoria socialismului la sate

Marxism-leninismul ne învață că după victoria revoluției proletare, adică după cucerirea puterii politice de către clasa muncitoare în alianță cu țărănimea muncitoare, sub conducerea partidului clasei muncitoare, sarcina principală a noii puteri este construirea economiei socialiste. Socialismul trebuie construit atât la orașe, cît și la sate. Temelia economică a socialismului este proprietatea socialistă asupra mijloacelor de producție. Aceasta înseamnă că pentru construirea economiei socialiste, pentru desființarea exploatații și asigurarea creșterii netrecherușe a nivelului de trai al maselor muncitoare, trebuie ca mijloacele de producție, atât din industrie cît și din agricultură, să devină proprietate socialistă.

Clasa muncitoare, ajunsa la putere rezolvă problema creării proprietății socialiste în industrie prin naționalizarea întreprinderilor, adică prin exproprierea marilor capitaliști, în mîna cărora se află principalele mijloace de producție din industrie.

Cu totul alta este calea de înlocuire a proprietății private asupra mijloacelor de producție cu proprietatea socialistă în agricultură, unde predomină gospodăriile țărănești mici și mijlocii bazate pe proprietatea privată.

Calea concretă pentru rezolvarea celor mai grele sarcini a clasei muncitoare după cucerirea puterii — sarcina transformării socialiste a agriculturii — a fost trasată pentru prima oară în istoria zîndirii marxiste de către marele Lenin în vestitul său plan cooperatist. Genialul plan cooperatist elaborat de Lenin este o parte integrantă a planului general de construire a socialismului. La baza lui stă înălțarea marxist-leninistă despre alianța dintre clasa muncitoare și țărănimea muncitoare, despre rolul conducător al clasei muncitoare în această alianță.

Lenin a arătat că, în împrejurările cînd puterea politică se află în mîinile clasei muncitoare, cînd principalele mijloace de producție sînt în proprietatea comună a întregului popor, cînd s-a încheiat

deplină satisfacerea intereselor fiecăruia în parte. Aici, precum arată Lenin, există o deprindere nouă: „Toti pentru unul și unul pentru toti”.

Muncind în comun pe linia aprovizionării cu produse industriale și a desfășurării produselor lor agricole, luînd parte la conducerea cooperativelor, țărănii muncitori se deprind să gospodărească în comun, să vegheze și să lupte pentru apărarea intereselor colective. Unind țărănimea, la început pe linia aprovizionării și deslăcării, cooperatia de consum — după cum arată Lenin — pregătește condițiile pentru trecerea țărănii muncitoare la cooperata de producție agricolă, care asigură victoria socialismului la sate.

Trecerea de la treapta inferioră a cooperatiei (aprovizionarea deslăcării) la treapta superioară (de producție) este cu totul nouă și nu poate fi realizată decât prin mijlocul unei industrie grele bine dezvoltate, care să înzestreze agricultura cu mașini și tractoare, cu îngrășăminte chimice etc., care s-o așeze pe baza tehnicii moderne. Iată de ce Lenin condiționează înălțarea planului său cooperatist de înălțarea planului industrializării socialiste și electrificării țării. Lenin a arătat totodată că o condiție de cea mai mare însemnătate pentru succesul unei de socializare a agriculturii este lichidarea analfabetismului și a anapolei culturale a satului, cultura-lizarea pe toate căile a țărănii muncitoare, înălțarea unei adevărate revoluții culturale.

Iustele planului cooperatist al lui Lenin a fost pe deplin și în mod strălucit confirmată de victoria orînduirii cooperatist-colhozice în agricultura Uniunii Sovietice și este din nou confirmată astăzi în țările de democrație populară, unde țărănimea muncitoare pășete cu auzul și sub conducerea clasei muncitoare pe calea luminoasă a socialismului.

★

Călăzindu-se după genialul plan leninist de construire a socialismului, Partidul Muncitoresc Român conduce cu succes lupta clasei muncitoare aliată cu țărănimea muncitoare pentru victoria noii orînduirii în țara noastră. Politica leninistă de dezvoltare cu precădere a industriei grele, aplicată neabătut de partidul nostru, are drept rezultat sporirea continuă a producției industriale, înzestrarea într-o măsură tot mai mare a

depline satisfacerea intereselor fiecăruia în parte. Aici, precum arată Lenin, există o deprindere nouă: „Toti pentru unul și unul pentru toti”.

Muncind în comun pe linia aprovizionării cu produse industriale și a desfășurării produselor lor agricole, luînd parte la conducerea cooperativelor, țărănii muncitori se deprind să gospodărească în comun, să vegheze și să lupte pentru apărarea intereselor colective. Unind țărănimea, la început pe linia aprovizionării și deslăcării, cooperatia de consum — după cum arată Lenin — pregătește condițiile pentru trecerea țărănii muncitoare la cooperata de producție agricolă, care asigură victoria socialismului la sate.

Trecerea de la treapta inferioră a cooperatiei (aprovizionarea deslăcării) la treapta superioară (de producție) este cu totul nouă și nu poate fi realizată decât prin mijlocul unei industrie grele bine dezvoltate, care să înzestreze agricultura cu mașini și tractoare, cu îngrășăminte chimice etc., care s-o așeze pe baza tehnicii moderne. Iată de ce Lenin condiționează înălțarea planului său cooperatist de înălțarea planului industrializării socialiste și electrificării țării. Lenin a arătat totodată că o condiție de cea mai mare însemnătate pentru succesul unei de socializare a agriculturii este lichidarea analfabetismului și a anapolei culturale a satului, cultura-lizarea pe toate căile a țărănii muncitoare, înălțarea unei adevărate revoluții culturale.

Iustele planului cooperatist al lui Lenin a fost pe deplin și în mod strălucit confirmată de victoria orînduirii cooperatist-colhozice în agricultura Uniunii Sovietice și este din nou confirmată astăzi în țările de democrație populară, unde țărănimea muncitoare pășete cu auzul și sub conducerea clasei muncitoare pe calea luminoasă a socialismului.

★

Călăzindu-se după genialul plan leninist de construire a socialismului, Partidul Muncitoresc Român conduce cu succes lupta clasei muncitoare aliată cu țărănimea muncitoare pentru victoria noii orînduirii în țara noastră. Politica leninistă de dezvoltare cu precădere a industriei grele, aplicată neabătut de partidul nostru, are drept rezultat sporirea continuă a producției industriale, înzestrarea într-o măsură tot mai mare a

tuturor ramurilor economiei naționale cu tehnica modernă, mecanizarea agriculturii. Totodată, partidul și guvernul duc cu fermitate politica de transformare socialistă a agriculturii, aplicînd în viață planul cooperatist al lui Lenin.

Planul C.C. al P.M.R. din 3-5 martie 1949 a trasat linia politică justă de întărire a alianței dintre clasa muncitoare și țărănimea muncitoare și de transformare socialistă a agriculturii. Planul a arătat că transformarea socialistă a agriculturii este condiționată de o intensă muncă de lămurire a țărănii muncitoare, de pregătirea minimeală și de dezvoltarea unei întinse rețele de cooperative. În primul rînd de cooperative de aprovizionare și deslăcarea la sate, care verigă principală în realizarea sarcinii de trecere de la formele cele mai simple de cooperatie, la cele mai avansate, gospodăriile colective.

Aplicînd hotărîrile plenarei din martie 1949, partidul și guvernul au acordat o atenție nesăbuită dezvoltării unei largi rețele de cooperative. În primul rînd de cooperative de aprovizionare și deslăcarea la sate, care uneste masele de bază ale țărănii.

Congresul al II-lea al cooperatiei de consum din țara noastră a reliefat succesele obținute în dezvoltarea rețelei organizatorice a cooperatiei și în atragerea maselor de țărani muncitori la activitatea cooperativelor. Astfel, pe întreg cuprîntul țării, cooperata de consum și-a dezvoltat o rețea alcătuită din peste 3.500 de unități — numărul membrilor cooperatori fiind de aproape 4.500.000.

Combătînd orice subapreciere a rolului și importanței cooperatiei de consum în lupta pentru introducerea relațiilor socialiste la sate, partidul și guvernul veghează neîntrerupt pentru ca ea să-și îndeplinească sarcina principală care-i stă în față, în condițiile regimului democrat popular: sarcina de a strînge legătura economică dintre oraș și sat pe calea dezvoltării schimbului de mărfuri, de a face educația socialistă a milioanele de țărani muncitori, înlesnindu-le să treacă, pe baza liberului lor consimțîmint, izvorit din convingere, la cooperata de producție agricolă.

Organizațiile cooperatiste sînt chemate să lucreze cînd pînă în birighile pe care le au la îndemînă pentru intensificarea schimbului de mărfuri între oraș și sat și

# Asigurarea bazei furajare, condiție principală pentru dezvoltarea șeptelului

O condiție principală pentru creșterea numerică a șeptelului și mărirea productivității animalelor este asigurarea unei puternice baze furajare. Numeroase unități agricole socialiste s-au străduit să asigure animalelor hrană din belșug și de bună calitate, contribuind astfel la dezvoltarea creșterii animalelor în țara noastră. Una dintre gospodăriile care au dobândit succese însemnate în creșterea animalelor datorită unei organizări a bazei furajare este și gospodăria agricolă de stat Secueni, regiunea Iași. Publicăm mai jos conținutul avută de corespondentul ziarului nostru, cu tov. Neoiță Valerian, tehnicianul șef al acestei gospodării.

**INTREBARE:** Cum a reușit gospodăria dvs. să asigure anul trecut baza furajeră necesară?

**RASPUNS:** Gospodăria noastră a înfruntat multe greutăți în asigurarea bazei furajare, deoarece suprafața destinată plantelor de nutreț a fost prea mică față de numărul animalelor pe care le avem. Această situație, din păcate, a rămas în vigoare și în anul curent. În special din luna iunie și iulie, când ierba aproape dispărea, ne-am lăsat să introducem metoda convensivului verde. Această metodă, care constă în însemnarea plantelor de nutreț la epoci diferite, ne-a dat puține rezultate în asigurarea animalelor nutrețului necesar. În primăvară, timpuriu, oțnă în toamnă, înfrunzăm planta de nutreț, seara pentru masă verde, noi am semănat-o în toamna anului 1953 pe 76 ha. Pentru ca seara să nu ajungă la maturitate în același timp, noi am însemnat-o în 3 etape: 25 ha le-am semănat la 25 august, alte 25 ha le-am semănat la 5 septembrie, iar restul la 25 octombrie. Prima tară, cea semănată la sfârșitul lui august, a putut fi pășunată în toamna aceluiași an. În primăvară anul 1954, în epoca I noi am însemnat în ogră de iarbă borceag (amestec de ovăz cu mazăre și cicer). La sfârșitul lui aprilie, pe tarăle însemnate din toamnă cu seară — tarăle pe care între timp le făcusem recolta și pășunată — am însemnat porumb și sorg pentru fân și masă verde. La sfârșitul lui iunie și începutul lui iulie, terenurile de care s-a recoltat mazărea timpurie, cu excepția suprafețelor destinate culturii grâului de toamnă, s-a fost însemnată cu porumb și sorg pentru masă verde. Pentru că ne aflăm în perioada cea mai secetosă a anului, noi nu am mai arat aceste terenuri, ci am făcut numai o simplă discuire, ca să se dilardă cât mai puțin umezeala din pământ.

Tot în cadrul convensivului, noi am folosit pentru pășunatul porocilor o luocmeră de 22 ha.

Organizând în felul acesta succesiunea plantelor în cadrul convensivului verde și folosind rațional pășunatul, masa verde a fost asigurată din belșug în tot timpul verii, oțnă în toamnă înfrunzăm și toată oțnă înfrunzăm produsul de fân. Deosebit de suprafețele cultivate în cadrul convensivului, 83 ha au fost cultivate cu porumb pentru siloz. Prin producțiile mari pe care le-a dat hectarul, el și prin puterea hrănitoare pe care o are, porumbul pentru siloz ne-a permis să rezolvăm într-o foarte mare măsură problema hrănirii vitelor cu furaje suculente în timpul iernii, când masa verde nu mai există. Anul trecut, deoarece în gospodăria noastră nu a existat un număr suficient de tocișori, cele 700 de tone de porumb pe care le-am înșilozat au fost puse neto-

cate, presarea făcându-se cu un tractor K.D.35. Acest procedeu s-a dovedit a fi foarte bun, atât pentru că s-a redus pierderile, oțnă și pentru că înlozarea s-a făcut numai în câteva zile.

Pentru a asigura animalelor o hrană cât mai substanțioasă și mai variată, noi am folosit și alte resurse. Astfel, am folosit resturile de la grădinițe de zarzavate, de la sortarea legumelor (varză, morcovi, ridichi, dovleci etc.). Zemoasele le-am asigurat și cu ajutorul unor unități producătoare de făină de zahăr, care ne-au lăsat din excedentul lor peste 40 de vagoane de borhot umez.

**INTREBARE:** În ce măsură a crescut productivitatea animalelor datorită hrănirii lor raționale?

**RASPUNS:** Consolidarea și dezvoltarea bazei furajare ne-au dat puține rezultate în creșterea numerică a animalelor. Aceasta a avut drept urmare o scădere a creșterii și a productivității lor. Astfel, în ce privește producția de lapte, de la 1.900 de litri de fiecare vacă furajată, cit a fost media realizată în 1952, s-a ajuns anul trecut la o producție medie de peste 2.300 de litri, la vacile de rasă Brună și diferitele corciorii. Și prolificitatea animalelor a crescut. Astfel, de la 9—10 porci cit s-a obținut în medie de la o sorocă în anul 1952, s-a ajuns anul trecut la 15—16 porci. De asemenea, sterilitatea la vaci a fost redusă în mod simțitor, procentul actual fiind sub 5 la sută.

Sporește producția animalelor și creșterea numerică a produsilor au adus mari venituri gospodăriei, suma realizată anul trecut prin livrările de produse și produse atrezinate aproape un milion de lei.

**INTREBARE:** Ce măsuri s-au luat anul acesta în gospodăria pentru lărgirea bazei furajare și ridicarea producției la hectar a plantelor de nutreț?

**RASPUNS:** Pentru lărgirea bazei furajare, anul acesta noi am decontat diferite terenuri însumând 195 ha, care până atunci nu fuseseră cultivate decât parțial. Pe o mică porțiune din terenuri — când timpul a fost prielnic — am însemnat o parte din aceste terenuri cu borșoag. Pe celelalte le pregătim în vederea însemnării cu dușle. Totodată, pentru ridicarea producției de nutrețuri la hectar, noi am făcut diverse lucrări de îmbunătățire a pășunii vechi pe o suprafață de 97 ha, pe care urmează să se însemneze întreg disponibilul de semințe furajare. Așa, de exemplu, s-au făcut arături adânci și s-au drenat locurile irimdzabile. Tot pentru lărgirea bazei furajare am început să identificăm noi terenuri. Pe cele aproape 120 de hectare identificate oțnă acum vom începe în scurt timp lucrări de îmbunătățire, astfel ca ele să poată fi folosite încă în vara aceasta pentru fabricarea de tineret.

**INTREBARE:** Ce măsuri s-au luat anul acesta în gospodăria pentru lărgirea bazei furajare și ridicarea producției la hectar a plantelor de nutreț?

**RASPUNS:** Pentru lărgirea bazei furajare, anul acesta noi am decontat diferite terenuri însumând 195 ha, care până atunci nu fuseseră cultivate decât parțial. Pe o mică porțiune din terenuri — când timpul a fost prielnic — am însemnat o parte din aceste terenuri cu borșoag. Pe celelalte le pregătim în vederea însemnării cu dușle. Totodată, pentru ridicarea producției de nutrețuri la hectar, noi am făcut diverse lucrări de îmbunătățire a pășunii vechi pe o suprafață de 97 ha, pe care urmează să se însemneze întreg disponibilul de semințe furajare. Așa, de exemplu, s-au făcut arături adânci și s-au drenat locurile irimdzabile. Tot pentru lărgirea bazei furajare am început să identificăm noi terenuri. Pe cele aproape 120 de hectare identificate oțnă acum vom începe în scurt timp lucrări de îmbunătățire, astfel ca ele să poată fi folosite încă în vara aceasta pentru fabricarea de tineret.

Conducerea și muncitorii gospodăriei agricole de stat Silfou din regiunea Ploiești dau o mare atenție asigurării unei cantități îndestulătoare de nutrețuri necesare hrănirii animalelor gospodăriei. Pe lângă suprafața de 100 ha însemnată în toamnă cu seară furajeră, ei au început zilele trecute, folosind timpul prielnic, să însemneze și alte plante de nutreț. Astfel, au mai fost însemnate 90 ha cu ovăz, 70 ha cu orz și 10 ha cu ciselă furajeră. Totodată muncitorii acestei

gospodării au grăpat, folosind grape flexibile, suprafața de 120 ha însemnate cu lucernă.

În anul acesta, suprafața de teren a gospodăriei destinată să fie însemnată cu plante furajare va fi cu 30 la sută mai mare decât anul trecut, ceea ce va da posibilitatea unei hrăniri mai abundente a șeptelului ce se află în continuă dezvoltare.

Constantinescu Maria  
corespondent

Un tractor... CU „NOROC”  
La centrul mecanic din Galați, repararea tractoarelor pentru campania agricolă de primăvară s-a făcut în mod superficial și fără simț de răspundere. Drept urmare, la S.M.T.-urile Traian Sat și Nicușești Iarna unele tractoare „reparate” de acest centru mecanic s-au defectat pe brazdă în primele zile de lucru în câmp.

Tractoarele defecte desore cel în funcțiune.  
— Asta a avut noroc! Pe semne că n-a fost reparat ca noi la centrul mecanic Galați.

M. LESTIAN

Un centru de închiriat mașini și unelte agricole prost gospodărit  
În comunele raionului Găești, ca de altfel în majoritatea comunelor din țară, sint organizate pe lângă cooperativele sătești centre de închiriat mașini și unelte agricole. Multe din aceste centre, cum sint cele din comunele Găești, Cobia de Sus, Produlșii și altele, dau un sprijin temeinic țărănilor muncitori cu gospodării individuale în executarea la timp și în condiții bune a lucrărilor agricole din primăvară aceasta. Responsabilitățile acestor centre, sprijiniți de consiliile de conducere ale cooperativei respective, s-au îngrijit din timp să pună la punct întreg utilajul agricol, să alcătuiască un plan de muncă pe baza căruia centrul respectiv să-și desfășoare activitatea în cursul campaniei de primăvară, să popularizeze în rândul țărănilor muncitori din comună avantajele pe care le au prin folosirea utilajului care le este pus la îndemână de către stat prin centrele de închiriat mașini și unelte.

În raionul Găești sint însă și unele centre de închiriat mașini și unelte agricole unde, din cauza nepăsării responsabililor respectivi, mașinile și uneltele stau nefolosite. O astfel de situație există de pildă la centrul de pe lângă cooperativa din comuna Mălăsari. Printre altele mașini, la acest centru se află și 3 vînturători de cereale, 3 porzolatoare neîntreținute și un trior care au stat și stau, în vreme ce mulți țărani muncitori din comună au semănat și seamănă semințe nebratate și nealese. De asemenea, pină mai zilele trecute, centrul de închiriat mașini și unelte agricole din Mălăsari nu a făcut decît un singur contract pentru închiriere a unei

# Folosirea întregii capacități de lucru a utilajului agricol — sarcină de frunte

## Un exemplu demn de urmat

Știind că prin folosirea deplină a capacității de lucru a tractoarelor și mașinilor agricole, lucrările de arături și însemnări pot fi efectuate într-un timp scurt, mecanizatorii de la gospodăria agricolă de stat Jegălia, regiunea Constanța, s-au preocupat temeinic în acest scop. Sub conducerea șefului mecanic al gospodăriei, ing. Trifan Valentin, ei au alcătuit 3 agregate compuse din cite 3 semănători cu cite 16 tuburi, 2 fiind plasate lateral, iar una la mijloc.

Îndată ce timpul le-a permis, tractoriștii au început însemnările pe terenurile arate adînc din toamnă.

Folosind vitezele cele mai potrivite și executând alimentarea semănătorilor din mers, harnicii mecanizatori au reușit să însemneze zilnic 17—18 hectare în loc de 11 hectare cit era norma.

În primăvară, fiecare lucrare se cere a fi făcută repede, fără nici o întârziere. Înțelegînd acest lucru, mecanizatorii de la gospodăria agricolă de stat Jegălia s-au străduit să lucreze cu mult spor atît la îngrijirea semănăturilor de toamnă, cît și la pregătirea terenului ce urmează a fi însemnat mai târziu. În acest scop, mecanicii au alcătuit 9 agregate compuse din cite 12 cîmpuri de grape cu colți și stelate, avînd fiecare o lățime de 16 m. Cu ajutorul acestor agregate, tractoriștii de la cele 3 secții au reușit să grăpeze 1.298 ha cu ogoare de toamnă și 1.514 ha cu semănături de toamnă și ierburii perene, depășindu-se norma zilnică de lucru cu 200 la sută.

Tot în scopul folosirii întregii capacități de lucru a tractoarelor, mecanizatorii din gospodăria agricolă de stat Jegălia au transformat și mai multe pluguri „Ilie Piatilie” cu 3 brazde, în pluguri cu cite 5 brazde. Cu ajutorul acestora, tractoriștii Serban Ion și Barcan Stefan, au izbutit ca în loc de 3,80 ha — norma zilnică a unui plug cu 3 brazde — să are 5—6 hectare. Aceasta a făcut ca pină la 7 aprilie 1955 gospodăria de stat Jegălia să execute arături de primăvară pe o suprafață de 1.005 ha.

Prin folosirea cuplurilor atît la pregătirea terenului, cît și la însemnări, gospodăria agricolă de stat Jegălia a terminat încă de acum 5—6 zile însemnările planificate în urgența iernii, situîndu-se în rîndul gospodăriilor frunțase pe regiunea Constanța la lucrările de primăvară.

I. ALEXANDRU

## Toate tractoarele în brazdă

Plouile căzute în ultimele zile au înțesat ritmul lucrărilor de primăvară. Tînind seama că într-un timp foarte scurt se cere a fi efectuat un mare volum de lucrări oamoni muncii din agricultură trebuie să folosească acum toate tractoarele și mașinile agricole cu întreaga lor capacitate de lucru, să nu piardă nici o zi, nici o oră din timpul prielnic executării muncilor în câmp.

Din situația întocmită de Ministerul Agriculturii și Silviculturii, rezultă că în acele regiuni unde conducerea S.M.T.-urilor și gospodăriilor agricole de stat acordă toată atenția folosirii întregii capacități de lucru a parcului de tractoare și mașini agricole, s-au obținut succese însemnate.

Prin aplicarea metodelor înaintate de lucru și de exploatare a parcului de mașini și tractoare, S.M.T.-urile din regiunea Constanța au reușit — cu toate greutățile pricinuite de ploaie — să realizeze viteza de lucru planificată, îndeplinind 29,1 la sută din planul campaniei de primăvară, iar cele din regiunea Birlad 20,24 la sută.

Într-o serie de regiuni însă, conducerea unităților agricole de stat, ca și organele agricole ale statului popular regional și raionale, n-au luat măsuri ca, din primele zile ale primăverii, toate tractoarele și mașinile a-

gricole să fie scoase în câmp și să lucreze fără întrerupere, cu întreaga lor capacitate de lucru. Din cauza reparațiilor de proastă calitate și a nerespectării normativului de îngrijiri tehnice, o parte din tractoarele aparținînd S.M.T.-urilor din regiunile Bacău, Galați, Crailova și altele s-au defectat pe brazdă, fiind scoase temporar din lucru.

O situație asemănătoare există și la unele gospodării agricole de stat. În regiunea Arad, în prezent se lucrează numai cu 23 la sută din numărul tractoarelor cu care sint dotate gospodăriile de stat, în regiunea Bala Mare cu 28 la sută, iar în regiunea Timisoara cu 33 la sută.

Această stare de lucruri trebuie urgent înlăturată prin luarea unor măsuri concrete și eficace care să asigure funcționarea fără întrerupere a tuturor tractoarelor și mașinilor agricole existente.

Prin alcătuirea și folosirea a cit mai multe cupluri de mașini și agregate complexe, prin organizarea lucrului după graficul orar și în două schimburi peste tot unde există posibilități, mecanizatorii din S.M.T.-uri și gospodării agricole de stat vor putea ridica simțitor productivitatea muncii, grăbind astfel ritmul lucrărilor de arături și însemnări.

## Prin organizarea lucrului în 2 schimburi

Stațiunea de mașini și tractoare Tecuci, regiunea Birlad, deserveste în primăvara acestui an 12 gospodării colective, 38 de întovărășiri agricole, 14 asociații simple de producție agricolă și un număr de 830 de gospodării agricole individuale. Prin contractele încheiate din vreme, S.M.T. Tecuci s-a angajat să execute pe ogoarele gospodăriilor din raza sa — în epocile optime stabilite pe plan local — un volum mare și complex de lucrări de bună calitate.

În acest scop, conducerea S.M.T. Tecuci a luat o serie de măsuri tehnico-organizatorice menite să asigure folosirea la maximum a capacității de lucru a tractoarelor și mașinilor agricole, precum și a fiecărei zile din timpul prielnic. Deosebit de repararea temeinică a utilajului agricol, de delacarea sarcinilor de plan pe brigăzi și tractoare, conducerea stațiunii a dat o atenție deosebită alcătuirii

cuplurilor de mașini și organizării lucrului în 2 schimburi la un mare număr de brigăzi. Drept urmare, la S.M.T. Tecuci, la lucrările de pregătire a terenului și la semănare sint folosite cu mare randament 8 agregate complexe compuse fiecare din cultivator, semănătoare și cîmpuri de grape ușoare. Cu ajutorul acestora, mecanizatorii execută deodată 3 lucrări: cultivatul, semănatul și grăpatul, reușind astfel să sporească productivitatea muncii și să grăbească simțitor ritmul lucrărilor. Cu un asemenea agregat, fiecare tractorist execută zilnic lucrări de cultivare, semănat și grăpat pe o suprafață de cel puțin 11 ha.

Tot în scopul realizării unei viteze de lucru cit mai mari, 4 brigăzi de tractoare de la S.M.T. Tecuci (brigăzile 12, 13, 14 și 15) lucrează în două schimburi. Tractoarele acestor brigăzi au fost dotate din vreme cu instalația electrică necesară lucrului pe timpul nopții, iar la fiecare brigadă a fost numit și cite un ajutor de șef de brigadă.

Tractoriștii din schimburi de noapte și pontatorii-alimentatori fac încă de cu seară recunoașterea și brazdarea parcelor ce urmează a fi arate în timpul nopții. Sub îndrumarea directă a șefilor de brigadă, ei aplică regulile de îngrijire tehnică a tractoarelor și mașinilor, alimentînd tractoarele, gresînd plugurile și verificînd, înainte de începerea lucrului, dacă acestea funcționează în bune condiții.

Pentru ca lucrările de însemnări să fie executate cit mai repede, dar și la un înalt nivel calitativ, mecanizatorii din schimburi de noapte efectuează numai lucrări de pregătire a terenului, pe cînd cei din schimburi de zi, o dată cu pregătirea terenului, însemnează tarălele arate și grăpate în timpul nopții.

Mecanizatorii din schimburile de zi și cei din schimburile de noapte sint antrenati în întrecere socialistă, ale cărei obiective principale sint: depășirea vitezei zilnice de lucru și buna calitate a lucrării. În fruntea întrecerii se situează tractoriștii din schimburi de noapte, iar dintre aceștia titlul de frunțas îl dețin mecanizatorii brigăzii a 13-a (condusă de Mocanu Ion), care pină la data de 3 aprilie efectuaseră la pregătire terenului 114 hantri, întrecînd cu 24 de hantri schimburi de zi ale aceleiași brigăzi.

M. LESTIAN

## O brigadă frunțasă

Brigada nr. 1 U.T.M. de la S.M.T. Mihai Viteazu, regiunea Constanța, condusă de brigadierul Constantin Obreja, este una din brigăzile frunțase pe regiune în executarea lucrărilor de primăvară la un înalt nivel agrotehnic. Această brigadă, asigurînd funcționarea și folosirea continuă a tractoarelor, a depășit cu 460 hantri planul lucrărilor pe întreaga campanie, îndeplinind astfel în mare parte angajamentele luate în cîntea zilei de 1 Mai. Rezultatele deosebite obținute de mecanizatori se datoresc bunei îngrijiri a mașinilor, respectării instrucțiunilor de alimentare, precum și folosirii întregii capacități de lucru a tractoarelor. Membrii acestei brigăzi au folosit cupluri de cite două semănători și pluguri cu rame de patru. Ei au tînuit zilnic scurte convensivuri pe brigăzi pentru a asigura bunul mers al lucrărilor și au cunoscut din timp îtime:ariul de lucru. Aprovizionarea din vreme cu carburanți și lubrifiții a înlăturat întreruperile în muncă, dînd astfel posibilitatea tinerilor din brigadă să depășească zilnic normele stabilite.

Și alte brigăzi din cadrul stațiunii de mașini și tractoare Mihai Viteazu au obținut realizări însemnate în lucrările de primăvară. Brigăzile nr. 8 și nr. 4 și-au depășit planul pe campanie, prima cu 42 hantri și a doua cu 33 hantri.

O parte din tractoriștii depășesc zilnic sarcinile de plan. Astfel, tractoristul Neoiță Mihai a arat 12 ha. În 15 ore, Media zilnică pe care a realizat-o pină acum este de 6,5 ha. De asemenea, tractoriștii ca Vasile Duciu, Ioan Grigore, Constantin Burcea, Constantin Radu, Tânase Chiriac și alții ară zilnic peste 6 ha, și seamănă cite 14—16 ha. pe zi.

Pină acum, suprafața de mașini și tractoare Mihai Viteazu a realizat mai bine de 47 la sută din planul prevăzut pe întreaga campanie agricolă, iar lucrările primei epoci au fost îndeplinite la gospodăriile agricole colective și întovărășirile unde lucrează în proporție de peste 90 la sută.

## Lipsă de preocupare

Stațiunea de mașini și tractoare Ruselu are de efectuat în primăvara aceasta un mare volum de lucrări. La această stațiune însă nu se iau nici un fel de măsuri pentru grăbirea lucrărilor. Cei 623 de hantri realizați pină mai zilele trecute, ce reprezintă abia 6,9 la sută din întregul plan al campaniei de primăvară, dovedesc că la acest S.M.T. nu este folosită nici pe departe capacitatea reală de lucru a tractoarelor și mașinilor existente.

Cu toate că în stațiune există condiții pentru alcătuirea de multe cupluri de cite 2 semănători I.A.R.-511 și de agregate complexe compuse din cultivator, semănătoare și grape, datorită lipsei de preocupare a agronomului șef, ing. Ungureanu Ion, în prezent nici o brigadă nu lucrează în câmp cu asemenea cupluri sau agregate. De asemenea în stațiune nu s-au luat măsuri pentru organizarea lucrului în 2 schimburi. Desi un însemnat număr de tractoare K.D.-35 și I.A.R.-23 au asigurată instalația electrică necesară iar în stațiune există mecanizatori ce pot lucra în schimburi de noapte, toți în momentul de față, cînd se cere a fi folosită la maximum fiecare oră din timpul prielnic de lucru în vederea grăbirii însemnărilor, la cele 5 brigăzi planificate să lucreze în 2 schimburi nici un tractor nu lucrează în timpul nopții.

Cînd există o asemenea lipsă de preocupare față de folosirea întregii capacități de producție a utilajului, nu de mirare de ce viteza de lucru planificată la arături și însemnări nu se realizează decît în procent de 23 la sută.

Folosirea întregii capacități de lucru a parcului de mașini și tractoare este condiționată în mare măsură de respectarea normativului de îngrijiri tehnice. Fiind lipsiți de îndrumare și control din partea organelor tehnice, unii mecanizatori de la S.M.T. Ruselu nu sînt înțrețin bine utilajul încredințat dușii normativ. Din această cauză, numeroase tractoare se defectează pe brazdă, fiind scoase din lucru ore și uneori chiar zile întregi. Așa, de pildă, zilele trecute 2 din tractoarele repartizate să lucreze la gospodăria colectivă din comuna Florica se defectaseră pe brazdă. În aceeași situație se aflau și tractoarele brigăzii întii, repartizate să lucreze la întovărășirea „Stefan Gheorghiu”. Urmările felului defectuos în care lucrează unii mecanizatori de la S.M.T. Ruselu stîrnesc pe bună dreptate nemulțumiri în rîndul colectivităților și întovărășirilor.

Doarce S.M.T. n-a asigurat pregătirea din vreme a terenului, potrivit obligațiilor asumate prin contractele încheiate cu gospodăriile deservite, unele gospodării colective și întovărășiri agricole n-au reușit să termine semănatul culturilor timpuriu. Fără îndoială că întîrzierea însemnărilor nu poate duce decît la scăderea recoltei. Se pune întrebarea: aceasta e oare rolul S.M.T.-ului?

În cursurile care s-au ținut în activitatea S.M.T. Ruselu sint bine cunoscute de către serviciul regional S.M.T. Galați. Acesta însă n-a făcut nimic pentru a îndrepta lucrurile. Șeful serviciului, tov. Alexandru Gh., nu a mai dat pe la acest S.M.T. de la sfîrșitul lui decembrie 1954.

Pentru ca S.M.T. Ruselu să-și poată îndeplini obligațiile contractuale, conducerea stațiunii (directorul Negrea Constantin) are datoria să ia toate măsurile ce se impun pentru folosirea întregii capacități de lucru a tractoarelor și a fiecărei ore din timpul prielnic. În acest scop să se dea mecanizatorilor tot sprijinul necesar alcătuirii cit mai multe cupluri de mașini, pentru organizarea lucrului în două schimburi și dînd graficul orar în cit mai multe brigăzi.

Asigurarea funcționării neîntrerupte a tractoarelor printr-o cit mai atentă îngrijire tehnică trebuie să constituie o sarcină de frunte a mecanizatorilor. Lucrînd cit mai repede, ei nu trebuie să neglijeze sau să încalece nicicînd regulile agrotehnice în executarea diferitelor lucrări.

I. LESEANU

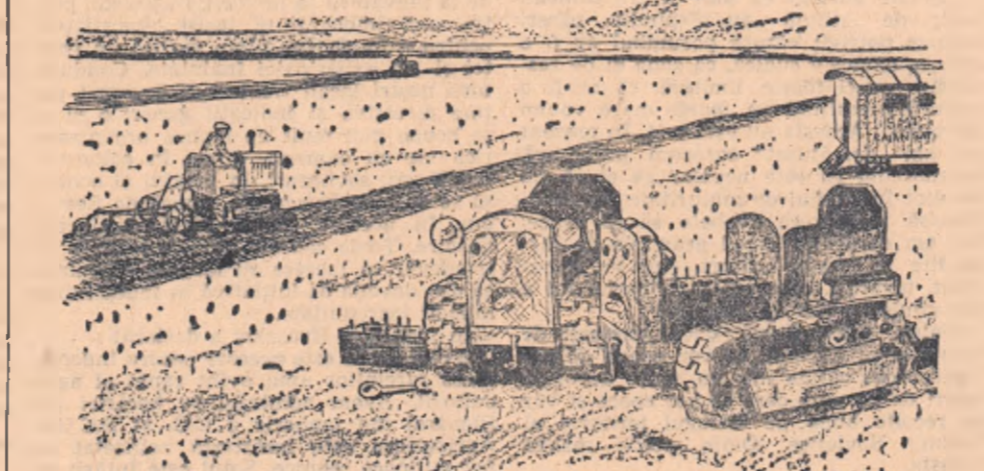

Tractoarele defecte desore cel în funcțiune. — Asta a avut noroc! Pe semne că n-a fost reparat ca noi la centrul mecanic Galați.

M. LESTIAN

## Un centru de închiriat mașini și unelte agricole prost gospodărit

În comunele raionului Găești, ca de altfel în majoritatea comunelor din țară, sint organizate pe lângă cooperativele sătești centre de închiriat mașini și unelte agricole. Multe din aceste centre, cum sint cele din comunele Găești, Cobia de Sus, Produlșii și altele, dau un sprijin temeinic țărănilor muncitori cu gospodării individuale în executarea la timp și în condiții bune a lucrărilor agricole din primăvară aceasta. Responsabilitățile acestor centre, sprijiniți de consiliile de conducere ale cooperativei respective, s-au îngrijit din timp să pună la punct întreg utilajul agricol, să alcătuiască un plan de muncă pe baza căruia centrul respectiv să-și desfășoare activitatea în cursul campaniei de primăvară, să popularizeze în rândul țărănilor muncitori din comună avantajele pe care le au prin folosirea utilajului care le este pus la îndemână de către stat prin centrele de închiriat mașini și unelte.

În raionul Găești sint însă și unele centre de închiriat mașini și unelte agricole unde, din cauza nepăsării responsabililor respectivi, mașinile și uneltele stau nefolosite. O astfel de situație există de pildă la centrul de pe lângă cooperativa din comuna Mălăsari. Printre altele mașini, la acest centru se află și 3 vînturători de cereale, 3 porzolatoare neîntreținute și un trior care au stat și stau, în vreme ce mulți țărani muncitori din comună au semănat și seamănă semințe nebratate și nealese. De asemenea, pină mai zilele trecute, centrul de închiriat mașini și unelte agricole din Mălăsari nu a făcut decît un singur contract pentru închiriere a unei

somănători de cereale, deși mulți țărani muncitori au nevoie de somănători care se află la acest centru pentru însemnarea orzului, grîului de primăvară și ovăzului. Nici restul de utilaj agricol pe care îl are centrul, ca pluguri, grape etc., nu este folosit de către țărani muncitori.

Principala vină pentru această stare de lucruri o poartă responsabilul centrului, Ștefan Nica, și consiliul de conducere al cooperativei în frunte cu tov. Ion Tănase, președintele cooperativei, care n-au luat din timp măsuri pentru ca toate mașinile și uneltele agricole existente la centrul să fie bine reparate. O bună parte din utilajul agricol al centrului stă și acum aruncat în curtea cooperativei, plin de noroi și rugină, iar o altă parte este „adașostit” într-un sopron, de unde oricînd poate demonta diabile piese.

Cît de slabă a fost preocuparea conducătorilor cooperativei și a responsabilului centrului față de folosirea utilajului existent la centrul respectiv se vede și din faptul că nici pină acum nu a fost alcătuită și afișată lista prețurilor de închiriere a fiecărei mașini și unelte agricole în parte, pentru ca țărani muncitori să cunoască condițiile în care pot folosi mașinile și uneltele. De asemenea, la acest centru nu există o evidență clară a întregului utilaj agricol cu care este dotat. Lipsind această evidență, responsabilul centrului nu știe unde se găsește o parte din utilaj.

O mare vină pentru slaba gospodărire a acestui centru o are și conducerea Uniunii raionale a cooperativei de aprovizionare și desfacere din raionul Găești,

I. LESEANU

PETRE DUNEA

# Incheierea conferinței lucrătorilor din agricultură din zona centrală fără cernoziom a U. R. S. S.

## Cuvîntarea tovarășului N. S. Hrușciiov

MOSCOVA 8 (Agerpres). — TASS transmite:

La 7 aprilie, în marele palat al Kremlinului, a luat sfîrșit conferința lucrătorilor din agricultură din regiunile și republicile autonome din zona centrală fără cernoziom. Ca și în cele două zile precedente, în ședința de închidere a continuat discutarea raportului prezentat de P. P. Lobanov, vicepreședinte al Consiliului de Miniștri al U.R.S.S.

La conferință, N. S. Hrușciiov, prim-secretar al Comitetului Central al P.C.U.S., înfrumusețat cu căldură de participanții la conferință, a pus în discuție activitatea conferinței, a fost o amplă cuvîntare.

De la această tribună, a spus N. S. Hrușciiov, au vorbit numeroși oameni de seamă. Ei au arătat marile posibilități de care dispun colhozurile și sovohozurile din zona centrală fără cernoziom pentru sporirea producției de cereale, cartofi, în legume, precum și lapte, carne și alte produse animale. Noi toți am ascultat cu o deosebită atenție cuvîntările tovarășilor Jelonova, din regiunea Smolensk, Nilova, din regiunea Kalinin, Aropiev, din regiunea Moscova, Efremova, din regiunea Riazan, cosmopolistei T. Ianicikina, din regiunea Ivanovo, Șerbina și Saub, frunțași în agricultură din Ucraina, orșepelii la această conferință, și ale altora. Asemenea meșteri ai agriculturii și creșterii animalelor există în țara noastră zece și sute de mii. Avem nu puține colhozuri și sovohozuri și raioane întregi unde treburile merg bine. Experiența lor trebuie popularizată și introdusă pe toate căile în producție.

Unele regiuni, unde conducătorii au înțeles în mod just hotărârile plenarelor C.C. și au început cu adevărat să desfășoare o muncă organizatorică vie în colhozuri, S.M.T.-uri și sovohozuri, au obținut rezultate pozitive. Se poate cita exemplul regiunii Riazan, ale cărei colhozuri au sporit anul trecut producția de lapte cu 412 kg. de ficare vacă și anul acesta regiunea realizează indici mai înalți decît celele regiunilor din zona fără cernoziom. Consider că Comitetul regional din Riazan al partidului s-a angajat pe un drum just, iar secretarul lui, tovarășul Lariiov, muncește cu sîrguință.

Astăzi, însă, voi vorbi mai ales nu despre fapte pozitive, ci voi face câteva observații critice la adresa unei serii de conducători din regiunile și republicile autonome ale zonei centrale fără cernoziom.

Să știți că Plenara Comitetului Central al P.C.U.S. a trasat sarcina de a se asigura obținerea anuală a cel puțin 10 miliarde puduri cereale boabe. Aceasta este o sarcină foarte serioasă și de răspundere. Eu trebuie să preocup în permanență pe fiecare dintre noi, să îndemne pe toți oamenii sovietici să meargă înainte. Lupta pentru îndeplinirea ei este lupta noastră activă și hotărâtă în întreaga noastră agricultură. Aceasta este dezvoltarea agriculturii. Aceasta este dezvoltarea sarcinii se echivalează cu limitează numai la vorbă, acela înseamnă în ficărele operă de importanță vitală.

Cum să ridicăm producția de cereale boabe pînă la 10 miliarde puduri? La această întrebare, un răspuns complet îl dau hotărârile Plenarei din ianuarie a C.C. al P.C.U.S. Forța hotărîrilor Plenarei din ianuarie a C.C. rezidă în faptul că ele trasează căile spre realizarea acestei sarcini a întregului popor, sursele concrete cu ajutorul cărora trebuie asigurate sporirea producției de cereale, și anume sporirea producției la hectar pe toate suprafețele, reducerea pierderilor în timpul strîngerii recoltei, valorificarea pămînturilor virgine și întelenirea, extinderea considerabilă a semănăturilor de porumb.

În continuare, N. S. Hrușciiov a spus că dezvoltarea acestei sarcini este cu neputință fără o reorganizare a practicii planificării agriculturii. Dacă un președinte de colhoz este lipsit de dreptul de a-și planifica gospodăria, pormind de la condițiile în care ea se găsește, este greu de făcut ceva. Dacă unii președinte de colhoz și se dau instrucțiuni să semene orz, el nu poate încălca aceste instrucțiuni și trebuie să semene, deși el știe că semena că nu va obține decît 50 chintale de orz la hectar. El știe că o semăna această cultură este, din punct de vedere economic, dezavantajos. La o asemenea practică a planificării planului însuși conține germenul deficietului de cereale. Un președinte de colhoz poate, desigur, să se străduiască și să obțină o recoltă maximă a acestor culturi, aceasta însă nu va da colhozului posibilitatea unei sporiri considerabile a recoltei de cereale. Dacă însă în aceleași condiții s-ar înlocui culturile puțin productive cu altele mai productive, colhozul ar obține o recoltă de cereale cu mult mai mare.

Plenara din ianuarie a C.C. a găsit necesar să modifice practica planificării. În martie, C. C. al P. C. U. S. și Consiliul de Miniștri al U.R.S.S. au adoptat o hotărîre specială cu privire la o nouă modalitate a planificării. S-ar putea însă afirma că însemnătatea acestei hotărîri a fost pretutindeni just înțeleasă? N. S. Hrușciiov a subliniat că nu se poate încă afirma acest lucru. În multe regiuni și raioane continuă campaniunea de vechiul sistem de planificare. Nu sînt folosite toate posibilitățile pentru o sporire considerabilă a producției agricole, chiar și în anul curent. Iată faptele de care dispune Comitetul Central al P.C.U.S. în această privință:

Colhozul „Stalin” din raionul Susanino este unul din colhozurile fruntașe din regiunea Kostroma. El dispune de toate posibilitățile pentru a îndeplini, cu mult înainte de anul 1960, minimul de produc-

ție agricolă pentru 100 hectare de pămînt stabilite de Plenara din ianuarie a C.C. al P.C.U.S. Măsurile colhozului, publicate de ziarul regional „Severnaja Pravda” în numărul său din 8 martie, prevăd ca nivelul menționat al producției în acest colhoz să fie atins eba în anul 1960. Mai mult decît atât, la indici atât de importanți ca producția de cereale, carne, lapte, ouă, lînă, planul nu a fost întocmit decît pe anul 1960. Nu este prevăzută volumul producției acestor produse pe 1955 și pe anii următori.

Dacă un colhoz fruntaș își planifică astfel munca a subliniat N. S. Hrușciiov, ce exemplu poate să dea el colhozurilor cu o producție medie și celor care rîmîn în urmă? Și dacă acest lucru este publicat în ziar, trebuie să presupunem că la înlocuirea unui asemenea plan au participat și activiștii dir. conducerea organizațiilor regionale. Prin urmare, el înțeleg greșit noua modalitate a planificării. Dacă secretarii comitetului regional și comitetului raional de partid ar fi vizitat personal acest colhoz, ar fi stat de vorbă cu colhoznicii, s-ar fi sfătuit cu ei, s-ar fi întretinut cu agronomii, zootehnicienii, atunci el ar fi ajutat colhozului să întocmească un plan. Un asemenea plan ar fi util și pentru alți colhozuri, care ar fi învățat din experiența acestui colhoz fruntaș. Probabil însă că conducătorii regiunii Kostroma n-au înțeles nici pînă în prezent cu adevărat hotărârile plenare ale noua modalitate a planificării și nu ajută colhozurilor să desfășoare în mod just această activitate importantă.

Și aceasta nu este o excepție. Comitetul regional din Brîansk al partidului și comitetul executiv regional, în loc să acorde colhozurilor un ajutor concret la întocmirea planurilor, au început să ducă această muncă după o metodă conștopiată, birocratică. La 18 martie, tovarășul Petuhov, secretar al comitetului regional-1 al partidului, și tovarășul Dadonov, președintele comitetului executiv regional, au trimis raionului o adresă în care se propune ca pînă la 25 martie să se termine elaborarea măsurilor pentru îndeplinirea hotărîrilor Plenarei din ianuarie a C.C. al partidului. La 18 martie se emite o directivă atât de drastică, iar tuturor colhozurilor li se cere ca pînă la 25 martie să prezinte planurile! Dar, oare cine vede limpede că într-un timp atât de scurt directiva emisă nici nu va putea ajunge la multe colhozuri. De ce atunci s-a vă îngheț pe voi înșiși tovarășii? Într-o înșelăciune această directivă se trimite raionului un tabel de indici potrivit căruia colhozurile trebuie să elaboreze măsurile ce trebuie luate. Acest tabel cuprinde zece pagini și aproximativ 2.000 de indici. Este indolent că secretarul comitetului regional de partid și președintele comitetului executiv regional semind această directivă au citit acești indici. Dacă ei ar fi citit cu atenție, atunci n-ar fi trimis o asemenea adresă birocratică.

În continuare N. S. Hrușciiov a citat un exemplu din practica regiunii Kirov. La elaborarea măsurilor pentru sporirea producției de cereale și a produselor creșterii animalelor s-au comis acolo greșeli serioase. Măsurile raionului Viatkaska Poliana prevăd ca în anul 1955 să se obțină numai 20.000 tone cereale boabe, în timp ce în 1953 colhozurile acestui raion au strîns 21.000 tone cereale boabe. Și aceasta s-a făcut după hotărârile plenare din ianuarie a Comitetului Central al P.C.U.S.

Vedeți cum au înțeles tovarășii aceste hotărîri care cer sporirea considerabilă a producției de cereale. Nu este prevăzută sporirea producției de cereale nici în măsurile raionului Busk, Bogorodski, Lebijski, Rojkinski. În zece raioane ale regiunii Kirov s-a prevăzut însămînțarea unei suprafețe neinsemnate cu porumb în anul 1955 și în anii următori. Totodată porumbul se planifică numai pentru însolozare.

Se pot cita exemple similare în regiunea Tula. Ziarul regional din Tula „Komunarni” a publicat la 15 martie planul pe 1955-1960 al colhozului fruntaș „Cea de-a 11-a aniversare a Revoluției din Octombrie” din raionul Efremov. Acest plan prevede pentru anul 1960 o producție mult mai mică de carne, lapte, ouă și alte produse la o suprafață de 100 hectare decît cea stabilită în hotărârile Plenarei C. C. al P. C. U. S. Și lăsar popularizarea acest plan neajut prezentîndu-i ca exemplu!

Să ne fie cu iertare, dar asemenea planuri au fost publicate în „Gorkovskaja Pravda” și în alte cîteva ziare regionale. În regiunea Gorki și Tula există condiții favorabile pentru dezvoltarea agriculturii, dar ele sînt prost folosite. Colhozurile și sovohozurile acestor regiuni produc extrem de puțin lapte, carne și alte produse animale, rîmîn serios în urmă în dezvoltarea gospodăriei cerealelor, în producția de cartofi și legume. Astfel, anul trecut, în regiunea Gorki producția de lapte a fost de 1.075 kg. de vacă, în regiunea Tula 1.165 kg. Au fost obținute recolte slab de cartofi și legume. Aceste fapte stîrnesc o îngrijorare serioasă în ce privește situația conducerii agriculturii de către comitele regionale de partid din Gorki și Tula.

Hrușciiov a vorbit pe larg despre sarcinile privind întinderea considerabilă a suprafețelor însămînțate cu porumb, subliniind că aceasta este principialul în lupta pentru completarea resurselor de cereale, prin urmare și pentru sporirea producției de produse animale. Despre aceasta se vorbește clar în hotărârile Plenarei C.C. al P.C.U.S. Și totuși este necesar să se vorbească mereu și mereu despre aceasta deoarece numeroși activiști, printre care și secretarii citorva co-

lhozurilor regionale de partid, n-au înțeles importanța porumbului, privesc această cultură ca pe o oarecare anexă a economiei creșterii și pornesc fără trageră de lîmă la cultivarea ei. Acest mod de a trata problema este o mare primejdie. Secretarul comitetului regional sau al comitetului raional, președintele colhozului, directorul sovohozului, care privește porumbul de pe astfel de poziții, nu vor îndeplini sarcina de sporire a producției de cereale și prin urmare nu vor asigura în măsura necesară creșterea producției de produse animale.

Regiunea Kalinin, după cum se știe, este una dintre regiunile care rîmîn cel mai mult în urmă. Ea obține recolte scăzute de cereale, cartofi, legume, în această regiune creșterea viteilor este neglijată.

Este suficient să se arate că anul trecut cantitatea de lapte obținută de la o vacă a fost de 893 kg. și că s-au clectat și achiziționat numai 29 chintale lapte. În medie la ficare sută de hectare de pămînt, rîmînerea în urmă a regiunii Kalinin, a arătat Hrușciiov, este rezultatul conducerii nesatisfăcătoare a agriculturii de către comitele regionale de partid.

La conferință a luat cuvîntul tov. Kiselev, secretar al Comitetului regional Kalinin al P.C.U.S. Cum intenționează el să îndrepte lucrurile, cum a înțeles el hotărârile Plenarei din ianuarie a C. C. al P.C.U.S.?

După cit se vede tovarășul Kiselev consideră că soluția constă în a începe cultivarea napilor. După părerea sa, napii vor ridica nivelul creșterii animalelor. Și aceasta o spune secretarul unui comitet regional de partid! Cum poate el să conducă oamenii în lupta pentru sporirea producției de cereale și de produse animale, dacă chiar și după Plenara C. C. al P.C.U.S. el intenționează să obțină lapte și carne pe seama napilor? Or, trebuie arătat că în regiunea Kalinin recolta rădăcinoaselor, inclusiv a napilor, se ridică numai la 30-40 chintale la hectar. Cine își pune speranța în napi seamănă cu omul care s-a așezat într-o luntre fără vîle, sau s-a aruncat și înose într-un riu repede. Apa îl va duce unde vrea ea...

Dv. tovarășe Kiselev semănați napii și obțineți anul 800.900 kg. lapte de la o vacă, producți la 100 hectare pămînt numai 47 chintale lapte, în timp ce tovarășul Aropiev, președintele colhozului „Calea viteiilor” din regiunea Moscova, care a luat cuvîntul aici, seamănă porumb, obținînd porumb boabe și pentru siloz. În acest colhoz vacile dau cîte 3.400 kg. lapte, iar producția de lapte la 100 ha. pămînt a depășit 600 chintale! Oare aceste date nu vorbesc de la sine? Problema porumbului, a tovarășului N. S. Hrușciiov, nu este o problemă nouă. În primul an al puterii sovietice, V. I. Lenin a atras atenția în mod deosebit asupra porumbului, ca o cultură care permite să se mărească, într-un termen scurt, producția de cereale din țară.

Comitetul Central al partidului nostru a trasat încă în anul 1930 sarcina extinderii suprafețelor însămînțate cu porumb pînă la 15 milioane hectare. Atunci însă această sarcină n-a fost rezolvată. În prezent, noi nu vom da înapoi de la sarcina trasată de Plenara din ianuarie a C.C. al P.C.U.S. Porumbul este nu numai o plantă furajeră, dar și o minunată cultură alimentară.

Trebuie amintit că unii dintre oamenii noștri de știință au răspindit păreri neluate potrivit cărora porumbul ar fi o cultură exclusiv sudică, că zona ei de răspîndire ar fi foarte limitată, că ar fi o cultură necesitănd o foarte mare volum de muncă. Aceasta nu este just. În prezent noi am descoperit oarecum porumbul, recunoscînd că este necesar ca el să fie recoltat în stadiul de maturitate aproape cerosă înainte ca boabele să se usuce. Noi am desființat astfel granițele de răspîndire a acestui culturii. Am un document, tovarășii, care arată că porumbul a dat știuleți chiar în Iakutiia!

Statem convinși că dacă oamenii de știință și practicienii se vor ocupa de porumb, vom obține într-un viitor apropiat surori de porumb care se vor coace și vor da recolte bune pe întregul teritoriu al Uniunii Sovietice. Omu poate realiza aceasta.

N. S. Hrușciiov a consacrat o parte însemnată a cuvîntării sale problemelor sporirii producției de fr. El a relevat că regiunile Kirov, Kostroma, Kalinin, Kaluga, Brîansk, Gorki, Smolensk și o serie de alte regiuni din zona fără cernoziom au o mare experiență în cultivarea lui. Totuși în ultimii ani cultura lui a fost neglijată în majoritatea acestor regiuni. În regiunea Kirov, de pildă, înainte de război au fost însămînțate cu el în 146.000 ha., iar anul trecut — numai 46.000 hectare.

Interesele statului cer ca rîmînerea în urmă în domeniul cultivării lui să fie lichidată. Bizuindu-se pe experiența cultivătorilor de fruntași, în cel mai scurt timp colhozurile din zona fără cernoziom pot sporii de cîteva ori producția de fr. N. S. Hrușciiov a subliniat în continuare rolul important al colhozurilor, S.M.T.-urilor și sovohozurilor din zona fără cernoziom în sporirea producției de cartofi și legume. El a arătat că introducerea metodelor de cultivare a acestor culturi în culturi dispuse în pătrat sau în pătrat permite să se asigure în cursul unui an un asemenea nivel de producție care să poată să satisfacă pe deplin nevoile orașelor și centrelor industriale, precum și nevoile industriei în ce privește cartofii și legumele.

Lipsurile mari ale Ministerului Sovohozurilor al R.S.F.S.R. și ale organelor locale de partid și sovietice în conducerea sovoho-

zilor au fost criticate cu asprime. După cum s-a subliniat în cuvîntările rostite, multe sovohozuri din zona fără cernoziom dau încă o producție scăzută la suta de hectare. Aceasta dovedește nivelul scăzut de organizare a producției, folosirea defecuoasă a rezervelor existente în sovohozuri. Or, Ministerul Sovohozurilor al R.S.F.S.R. și organizațiile locale de partid nu se ocupă îndeaproape de muncă ficărețului sovohoz, nu acordă sovohozurilor un ajutor concret în elaborarea planurilor de dezvoltare a economiei, popularizarea și aplicarea experienței sovohozurilor noi. De ce se întâmplă așa? Pentru că conducătorii Ministerului Sovohozurilor nu vor să se despărță de birii, de birourile lor, nu vor să plece pe pămîntul sovohozurilor.

N. S. Hrușciiov a subliniat necesitatea de a se termina mai grabnic reorganizarea sistemului de colectări, în conformitate cu hotărârile Plenarei C.C. al P.C.U.S. Este necesar să se reducă considerabil schemela umflată ale organelor de colectare, să se întărească rolul și răspunderea S.M.T.-urilor în ce privește colectările.

Vorbind despre sistemul de stimulare în scopul sporirii producției agricole, N. S. Hrușciiov a arătat că aceasta trebuie să depindă direct de volumul producției agricole la 100 hectare.

În regiunile zonei fără cernoziom, a continuat N. S. Hrușciiov, există uriașe rezerve nefolosite. Există pămînt întelenit. Asemenea pămîntului întelenit sînt oarecâte negre curate care se întind pe milioane de hectare. Dacă, de pildă, pe suprafețele ocupate cu oarecâte negre s-ar semăna porumb, am putea obține suplimentar sute de milioane de puduri de cereale și o mare cantitate pentru siloz.

N. S. Hrușciiov a acordat o atenție deosebită problemelor selecționării juste a cadrelor de conducere în colhozuri, S.M.T.-uri și sovohozuri. El a subliniat că în S.M.T.-uri, colhozuri și sovohozuri trebuie trimiși tovarășii care sînt cu adevărat fruntași, care sînt maturați din punct de vedere politic și care prin munca lor și-au câștigat stimă. Hrușciiov a criticat cu asprime organizațiile de partid din Moscova și regiunea Moscova, care au propus anul trecut pe unii activiști nedemni și a trimis în S.M.T.-uri. Este necesar, a declarat N. S. Hrușciiov, să se constituie elita și să se facă o selecție a celor viitori și cei vînovați să fie pedepsiți. Greșelile comise anul trecut nu trebuie în nici un caz să se repete în prezent, cînd pe baza hotărîrii Comitetului Central al Partidului Comunist al Uniunii Sovietice și a Consiliului de Miniștri al U.R.S.S. sînt selecționați activiști de frunte pentru posturi de conducere în colhozuri.

Pentru munca de conducere în colhozuri trebuie propuși oameni care să nu ne facă să roșim, care să fie cu adevărat soli al partidului, soli al clasei muncitorești la sate, care să fie capabili să organizeze pe colhoznicii și colhoznice în vederea îndeplinirii hotărîrilor partidului în domeniul agriculturii.

În încheiere N. S. Hrușciiov a vorbit despre rolul hotărîtor pe care naunua organizatorică îl are în avîntul continuu al agriculturii. Trebuie să studiem mai adînc viața, a declarat el, trebuie să studiem producția agricolă. Cadrele noastre trebuie să învețe cu perseverență de la fruntași, de la inovatorii în producția agricolă, pentru a-și îmbogăți și înșiși cunoștințele, pentru a împărtăși altora realizările științifice și ale experienței înaintate. Conducătorii noștri locali trebuie să dea mai puțin decizive și indicații generale și să se ocupe mai mult de muncă organizatorică și de activități directe în colhozuri, S.M.T.-uri, sovohozuri, în brigăzi și echipele să se aprobe în această muncă de ficare om. În aceasta constă forța conducerii noastre. Toate cadrele noastre trebuie într-adevăr să lucreze cu trageră de lîmă, să dea dovadă de inițiativă în îndeplinirea muncii încredințate.

În încheiere Hrușciiov a declarat: Avem tot ce este necesar pentru îndeplinirea sarcinilor unui avînt rapid al agriculturii. Avem admirabilele hotărîri ale Plenarei din ianuarie a C.C. al P.C.U.S. Agricultură este înzestrată nelincelat cu noi mijloace tehnice. Statul este întîrît cu cadre experimentate. A fost adoptat un nou sistem de planificare, care stimulează inițiativa conducătorilor locali și a colhoznicilor. Au fost elaborate măsurile de stimulare materială pentru sporirea producției agricole. Problema este să organizăm un să mobilizăm oamenii pentru rezolvarea sarcinilor trasate.

În prezent, mai mult ca orînd, este necesară priceperea organizatorică în îndeplinirea hotărîrilor partidului și guvernului. Dacă vom organiza în mod just munca, sarcinile trasate de Plenara din ianuarie a C.C. al P.C.U.S. cu privire la sporirea producției de cereale și de produse animale vor fi îndeplinite nu pînă în 1960, ci mult mai devreme, în următorii 2-3 ani.

În lupta pentru construirea comunismului, rolul hotărîtor revine industriei noastre grele. De aceea vom dezvoltă și de acum înainte într-un ritm rapid industria metalurgică, carboniferă, petroliferă, chimică, construcția de mașini, vom face să progreseze acțiunea de electrificare. În aceasta constă cheazăgă puterii și înfloririi patriei noastre socialiste, a întîririi capacității ei de apărare, a creșterii necontenite a buniei stîrii a poporului. În aceasta constă cheazăgă victoriei comunismului.

Tara sovietică pășete în mod ferm înainte. Ea este condusă de partidul comunist înecat și călît în lupte, creat de marșele Lenin și înarmat cu învîturăa stobrituroare a marxism-leninismului.

# De la Consiliul de Miniștri al U.R.S.S.

## Cu privire la tratatul anglo-sovietic din 26 mai 1942

MOSCOVA 9 (Agerpres). — TASS La 26 mai 1942 a fost încheiat „Tratatul dintre Uniunea Republicilor Sovietice Socialiste și Regatul Unit al Marii Britanii de alianță în război împotriva Germaniei hitleriste și a complicitilor ei în Europa și de colaborare și asistență mutuală după război”. Potrivit acestui tratat, Anglia și Uniunea Sovietică și-a asumat obligația de a lua în comun toate măsurile în vederea prăntimpînării posibilității unei noi agresiuni germane, de a nu încheia nici un fel de alianță și de a nu lua parte la nici un fel de coalțiți îndreptate împotriva uneia din părțile contractante.

În cluda obligațiilor asumate, guvernul Angliei a semnat, iar parlamentul englez

a aprobat acordurile de la Paris, care prevăd remilitarizarea Germaniei occidentale și atragerea ei în grupări militare îndreptate împotriva Uniunii Sovietice.

Avînd în vedere aceste acțiuni ale Angliei, care constituie o încălcare flagrantă a obligațiilor asumate de Anglia în baza tratatului anglo-sovietic din 1942, Consiliul de Miniștri al U.R.S.S., în conformitate cu poziția guvernului sovietic expusă în notele sale din 20 decembrie 1954 și 28 februarie 1955 adresate guvernului Angliei, a prezentat spre examinare Președintelui Sovietului Suprem al U.R.S.S. propunerea cu privire la anularea susmenționatului tratat anglo-sovietic, încheiat la 26 mai 1942.

## Cu privire la tratatul franco-sovietic din 10 decembrie 1944

La 10 decembrie 1944 a fost încheiat „Tratatul de alianță și asistență mutuală dintre Uniunea Republicilor Sovietice Socialiste și Republica Franceză”. Potrivit acestui tratat, Franța și Uniunea Sovietică și-au asumat obligația de a lua în comun toate măsurile necesare pentru înlăturarea oricărei noi primejdie din partea Germaniei, de a împiedica acțiunile care ar face posibilă oricun nouă încercare de agresiune din partea acesteia de a nu încheia nici un fel de alianță și de a nu lua parte la nici un fel de coalțiți îndreptate împotriva uneia din părțile contractante.

În cluda acestor obligații, guvernul Franței a semnat, iar parlamentul fran-

cez a aprobat acordurile de la Paris care prevăd remilitarizarea Germaniei occidentale și atragerea ei în grupări militare îndreptate împotriva Uniunii Sovietice.

Avînd în vedere aceste acțiuni ale Franței, care constituie o încălcare flagrantă a obligațiilor asumate de ea în baza tratatului franco-sovietic din 1944, Consiliul de Miniștri al U.R.S.S., în conformitate cu poziția guvernului sovietic expusă în notele sale din 16 decembrie 1954 și 18 martie 1955, adresate guvernului Franței, a prezentat spre examinare Președintelui Sovietului Suprem al U.R.S.S. propunerea cu privire la anularea susmenționatului tratat franco-sovietic, încheiat la 10 decembrie 1944.

# Cu privire la tratatul de stat cu Austria

MOSCOVA 9 (Agerpres). — TASS transmite: La 9 aprilie, ministrul Afacerilor Externe al U.R.S.S., V. M. Molotov, a primit pe ambasadorul Marii Britanii în U.R.S.S., dl. W. Hayter, și i-a făcut următoarea declarație:

„Încă la conferința de la Berlin din februarie 1954 guvernul sovietic a propus să se reia nu mai tîrziu de anul 1955 examinarea problemei cu privire la termenii de retragere a trupelor celor patru puteri de pe teritoriul Austriei.

„Din inițiativa guvernului sovietic, la sfîrșitul lunii februarie și în luna martie anul curent, a avut loc un schimb de păreri preliminar între guvernele Uniunii Sovietice și Austriei cu privire la propunerile sovietice din 8 februarie ale guvernului sovietic. Cu acest prilej a reieșit că în momentul de față există posibilități de a se contribui la accelerarea reglementării problemei austriece prin încheierea unui acord corespunzător între cele patru puteri și Austriea.

Intrucît a reieșit de asemenea că stabilirea unui contact personal între conducătorii Uniunii Sovietice și Austriei poate contribui la această problemă importantă, s-a stabilit ca, pentru a se continua examinarea problemelor respective, la 11 aprilie să vină la Moscova o delegație guvernamentală austriacă în frunte cu cancelarul Austriei, domnul J. Raab.

Guvernul sovietic consideră că un schimb de păreri la Moscova cu reprezentanții guvernului Austriei va contribui la realizarea unui progres în reglementarea problemei austriece. El are în vedere totodată faptul că în perioada care s-a scurs de la conferința de la Berlin, conducătorii guvernului austriac au și avut întrevieri corespunzătoare și un schimb de păreri cu conducătorii Marii Britanii, Franței și Statelor Unite ale Americii.

Guvernul sovietic își exprimă speranța că dacă va exista năzuința corespunzătoare din partea tuturor statelor interesate, se va dovedi posibil ca încă într-un viitor apropiat să se realizeze înțelegerea necesară și să se încheie tratatul de stat cu Austria.

Guvernul sovietic roagă ca cele expuse mai sus să fie aduse la cunoștința guvernului Marii Britanii.”

Domnul W. Hayter a comunicat că această declarație a guvernului sovietic va fi transmisă neîntîrziat guvernului Marii Britanii.

În aceeași zi, V. M. Molotov a primit pe ambasadorul S.U.A. în U.R.S.S., domnul Ch. Bohlen, precum și pe însărcinatul cu afaceri al Franței în U.R.S.S., domnul J. Le Roy și i-a făcut declarații similare.

Domnul Ch. Bohlen și domnul J. Le Roy au comunicat că vor transmite neîntîrziat guvernelor lor declarațiile susmenționate ale guvernului sovietic.

# Serenada lor

Lucrările Subcomitetului Comisiei O.N.U. pentru dezarmarea de la Londra au coincis cu apelurile oamenilor de stat și din presă din țările occidentale pentru intensificarea curselor înarmărilor, în special în domeniul armii atomice, împotriva întezierii acesteia.

(ZIARELE)



# Situația grea a fermierilor americani

NEW YORK 10 (Agerpres). — Presa americană se ocupă din ce în ce mai des de situația grea a fermierilor din S.U.A., ale căror venituri sînt în continuă scădere.

Sub titlul „Sectorul pentru care vremurile sînt grele”, revista „United States News and World Report” analizează într-un articol problema agrară din S.U.A. „Starea fermierilor continuă să fie în declin — scrie revista. Ei primesc mai puțin pentru recoltele lor. Ei sînt siliiți să cultive mai puțin. Preturile lor de cost sînt mai ridicate. Veniturile lor scad. A-

nul trecut, fermierii le-a revenit cea mai mică parte din venitul național — 7,2%.

În continuare, revista arată că deși fermierii reprezintă astăzi un grup mai mic din populație decît cu ani în urmă — aceasta din cauza ruinării unui mare număr de fermieri care au luat calea orașelor — ei formează totuși o treime din populația americană. Potrivit datelor citate, venitul fermierilor a scăzut cu 40% față de anul 1947.

Situația grea a fermierilor americani se datorează în mare parte imposibilității de desfacere a producției lor. Din ordinul guvernului, suprafețele însămînțate

sînt reduse în ficare an. În acest sens, „United States News and World Report” scrie: „Guvernul speră să reducă producția din noua recoltă la un nivel mai scăzut decît consumul anual normal... Dar reducerea suprafețelor însămînțate va însemna pentru fermieri scăderea veniturilor lor”. Revista trece însă sub lăcere faptul că cel care profită de pe urma reducerii suprafețelor însămînțate și a mînerii artificiale a unor prețuri edicate la produsele agricole sînt marile monopoluri de desfacere a produselor agricole, cărora le este foarte rentabil să vîndă mai puțin, dar la prețuri mai mari.

# TIMPUL PROBABIL

pentru zilele de 13, 14 și 15 aprilie

La început vremea relativ rece cu cerul mai mult noros și cu precipitații sub formă de ploaie, iar spre sfîrșitul intervalului se va încălzi ușor. Cerul va prezenta însemnări de durată mai lungă în apusul țării. Vîntul va sufla potrivit. Temperatura staționară la început anul în creștere ușoară. Pămîntul va fi umez și foarte umez în toată țara. Temperatura solului la adîncimi cuprinse între 5—20 cm. va oscila între 5—8 grade, cu excepția părții de miazănoapte a Moldovei unde temperatura va fi ceva mai coborîtă.