

AGRICULTURA

Anul III - Nr. 186
Marți 7 februarie 1956

NOUĂ

4 pagini
Preț 20 de bani

Organ al Ministerului Agriculturii din R. P. R.

Mai multă atenție formelor simple de cooperare în producția agricolă

Arătând care sînt principalele sarcini în legătură cu transformarea socialistă a agriculturii, Congresul partidului pune un accent deosebit pe sprijinirea formelor simple de cooperare în producția agricolă. Experiența a dovedit că formele de acest fel au un rol important în sprijinirea producției agricole și convingerea tăranelor muncitori asupra folosului mari pe care le aduce munca în comun, ajutându-i să treacă la forme superioare de cooperare în producția agricolă.

În practică, formele acestea sînt extrem de variate. Din necesități practice, tărani muncitori cu gospodării mici și mijlocii din numeroase sate și comune din cuprinsul țării se întind între ei și se ajută la diferite munci agricole. În comunele Gurbănești și Artari, raionul Lehliu, bunăoară, există obiceiul împănării cu tărani muncitori să se ajute între ei cu brațele și cu atelele la diferitele munci agricole pe tot timpul anului. Cu puteri și mijloace unite, tărani muncitori din aceste comune reușesc să facă lucrările agricole mai repede și mai bine decît tărani muncitori din comune unde oamenii nu se intrajutorază în muncă. Asemenea forme de intrajutorare găsesc, de asemenea, în multe sate din regiunea Craiova. Anul trecut, un număr de cca 70.000 de tărani muncitori din această regiune au format 7.000 de grupe de intrajutorare. Numeroși tărani muncitori care au lucrat în cetate, convingându-se pe această cale de avantajele muncii în comun, au trecut de la aceste simple asocieri cu caracter temporar la forme superioare de cooperare în producția agricolă, la întovășiri și gospodării colective.

O altă formă de asociere, larg accesibilă tăranelor muncitori și care li ajută să se convingă prin propria lor experiență de avantajele lucrării în comun a pămîntului pe terenuri întinse, cu ajutorul mașinilor agricole, este tarlăzarea. Prin desființarea haturilor și unirea pămînturilor învecinate, tărani muncitori pot să se ajute mai bine cu atelele și mașinile agricole, să folosească cu mai mare randament mașinile și tractoarele puse la îndemînă prin S.M.T.-uri, să aplice metode recomandate de știința agro-technică, ceea ce duce la obținerea de recolte sporite.

În această privință, foloasele mari dobîndite de tărani muncitori din cele mai multe comune ale regiunii Galați care și-au unit pămîntul în tarlale pentru a-l lucra cu mașinile și tractoarele statului sînt deosebit de grăitoare. Prin desființarea haturilor, numai într-un singur raion din această regiune, raionul Brăila, s-a cîștigat pentru cultură o suprafață de teren de 800 ha. Pe tarlale, munca este mai ușoară și mai spornică decît pe locuri răsfeite. Tărani muncitori din comuna Fundeni, raionul Ieși, de pildă, unde terenul arabil este tarlăzat, au obținut anul trecut recolte cu 300-900 kg mai mari decît cei din comuna învecinată Nănesți, unde se lucrează de ogoroz neșterit și răzefite.

În ultimii ani, în numeroase sate și comune din cuprinsul țării au apărut și alte forme simple de cooperare în producția agricolă. Este vorba de asociațiile formate din grupuri mari sau mai mici de tărani muncitori în vederea cultivării în comun a plantelor tehnice, a legumelor și a altor plante. Acolo unde organele de stat și agricole au sprijinit inițiativa tăranelor muncitori, asemenea forme simple de asociere în muncă s-au întărit și dezvoltat necontenit, obținându-se însemnate succese în sporirea producției la hectar și în creșterea veniturilor tăranelor muncitori asociați. Așa sînt, de pildă, asociația legumicolă din Medias și cele trei asociații din satul Zorleni, raionul Birlad. Tărani muncitori grupați în asociația legumicolă nr. 2 din Zorleni au obținut anul trecut 20.000 kg de cartofi, 26.000 kg de vinete și 32.000 kg de varză la hectar, recolte aproape duble față de cele obținute de tărani muncitori neasociați.

Cunoașterea și extinderea experienței dobîndite de tărani muncitori care se intrajutorază la muncile agricole, care lucrează pe tarlale întinse și se asociază pentru a cultiva în comun diferite plante tehnice constituie o sarcină de seamă a organelor de stat și agricole. Formele simple de cooperare în producția agricolă ajută pe tărani

muncitori să se convingă mai repede de foloasele muncii în comun și să păsească astfel spre forme superioare, spre întovășiri și gospodării colective.

Din păcate, însă, în multe părți, organele de stat și agricole de la regiuni și raioane, inginerii și tehnicienii de la punctele agricole și din S.M.T.-uri nu cunosc și nici nu se interesează de asemenea inițiativa ale tăranelor muncitori. Așa stau, de pildă, lucrurile în raioanele Găești, regiunea Pitești, Crîcov și Poșoanele, regiunea Ploiești, și altele. În multe sate și comune din cuprinsul acestor raioane, unii tărani muncitori se ajută între ei pentru executarea la timp și în bune condiții agrotehnice a lucrărilor agricole. Organele agricole respective n-au făcut însă nimic pentru popularizarea și sprijinirea acestor inițiative. În unele sate din raionul Găești și în deosebi în cele așezate în lunca râului Argeș, există condiții favorabile pentru alcătuirea unor asociații simple sau întovășiri care se pot specializa în cultura legumelor și plantelor tehnice cum sînt iute și cîmpea. Tot astfel, în unele sate din raionul Poșoanele, cum sînt Cîlbița, Brădeanu, Poșoanele și altele, unde pămîntul este foarte bun pentru cultivarea sfeclii de zahăr și unde tărani muncitori au obiceiul să se ajute între ei, există posibilități de a se organiza asociații pentru cultivarea acestei plante.

Pentru ca aceste posibilități să devină realitate, este necesar ca organele agricole și de stat din raioanele respective să pună capăt atitudinii de desconsiderare a formelor simple de cooperare în producția agricolă. Datoria activităților de stat care lucrează în agricultură, a inginerilor și tehnicienilor agricole este de a studia și a cunoaște îndeaproape inițiativa și experiența tăranelor muncitori în domeniul asocierii și intrajutorării în muncă și, pornind de la aceste inițiative și desfășoară o largă muncă de îndrumare și lămurire pentru ca formele simple de cooperare în muncă să cuprindă mase cât mai largi de tărani muncitori. Ingerii și tehnicienii agronomi trebuie să îmbine cu pricepere munca ce o duc pentru reușita campaniei agricole de primăvară cu munca de convingere a tăranelor muncitoare de a-și uni pămînturile pentru a le lucra laolaltă, cu ajutorul mijloacelor mecanizate.

În această direcție, un rol deosebit de important revine și mecanizatorilor din S.M.T.-uri. Acum cînd se desfășoară munca pentru încheierea de contracte de lucrări, mecanizatorii au datoria de a lămuri și convinge pe tărani muncitori să-și unească pămînturile în tarlale, să formeze asociații, întovășiri agricole și gospodării colective, arătîndu-le, cu exemple concrete, avantajele lucrării pămîntului în comun, cu ajutorul mijloacelor mecanizate.

Încă în această primăvară, este necesar să se obțină succese importante în ce privește formarea într-un ritm mai accelerat de gospodării colective și întovășiri agricole. La această acțiune, o contribuție importantă au datoria să aducă organele agricole, inginerii și tehnicienii agronomi, intensificînd în primul rînd munca de îndrumare și convingere în rîndurile acelor tărani muncitori pe care experiența practică a intrajutorării și unirii pămîntului în tarlale i-a ajutat să înțeleagă mai bine foloasele cooperării în producția agricolă.

Lețiile de la cursurile și cercurile agrotehnice, conferințele de la cîminele culturale și stațiile de radiofonică, constatăturile, organizările de vizite etc., trebuie să constituie de asemenea tot atîtea prilejuri pentru popularizarea și răspîndirea experienței înaintate a gospodăriilor colective, întovășirilor și diverselor forme simple de asociere în muncă ale tăranelor muncitori.

Ducînd o muncă politică și organizatorică stăruitoare pentru dezvoltarea formelor simple de cooperare în producția agricolă, activiștii de stat, inginerii și tehnicienii agricoli vor aduce o contribuție de seamă la îndeplinirea sarcinilor trasate de Congresul partidului. Fiecare succed dobîndit în munca de sprijinire a formelor simple de cooperare agricolă va însemna astfel un pas înainte pe drumul transformării socialiste a agriculturii țării noastre.

Repararea utilajului agricol să se facă într-un ritm mai viu

În momentul de față, sarcina cea mai urgentă a colectivelor de muncă din S.M.T.-uri, gospodăriilor de stat, centre mecanice și ateliere regionale Gostat este de a grăbi prin toate mijloacele repararea tractoarelor și mașinilor agricole planificate. Campania agricolă din primăvară care se apropie trebuie să găsească întregul utilaj agricol în perfectă stare de funcționare, gata pentru a începe muncile agricole.

Din datele sosite din țară la Ministerul Agriculturii rezultă că lucrările de reparație la tractoare și mașini continuă să se desfășoare într-un ritm nesatisfăcător. Cu toate că un sir de unități cum sînt S.M.T.-urile Sighișoara, Sibiu, Turnșor — regiunea Stalin, Ciocănești și Tătăraști — regiunea București, Sorduc-Cluj etc., au terminat reparațiile sau le-au executat în proporție de peste 80-90 la sută, situația reparațiilor, îndeosebi la tractoare, nu poate fi socotită multumitoare din moment ce în numeroase S.M.T.-uri lucrările bat pasul de loc, fiind foarte mult întîrziate față de data la care ne aflăm. Asemenea situații constată la multe S.M.T.-uri din regiunile Iași, Bacău, Galați, Constanța, București, Craiova, Hunedoara și Oradea, unde, la data de 31 ianuarie a.c., nu se reparașe nici jumătate din numărul tractoarelor planificate. După mai bine de două luni de cînd s-a început repararea utilajului agricol, S.M.T.-urile Tg. Frumos-Iași, Ștefan cel Mare — Bacău și altele n-au realizat nici 5 la sută din planul reparațiilor.

Nici gospodăriile agricole de stat nu stau prea bine cu situația reparațiilor la tractoare și mașini agricole. Viteza de lucru planificată este realizată numai în unitățile din cîteva regiuni (Stalin, Timișoara). În gospodăriile de stat din regiunile Bacău, Craiova și altele, ritmul lucrărilor de reparații continuă să fie nesatisfăcător. Prin aceasta se și explică de ce planul de reparații a fost realizat pe țară pînă la 1 februarie în proporție de numai 53 la sută.

O contribuție din cele mai însemnate la repararea parcului de mașini și tractoare sînt obligate s-o dea centrele mecanice și atelierele regionale Gostat. Unele din aceste unități, ca centrele mecanice Arad, Caracal, Buzău, Constanța etc., dobîndite eforturilor depuse de către colectivele de muncă, au reușit să asigure repararea în termen a tractoarelor și mașinilor agricole ce le-au fost reparate. Cu totul neutilizată este rămînera în urmă a lucrărilor de reparații la centrele mecanice Carei, Cluj, Tulcea etc., care pînă la 1 februarie a.c. n-au realizat nici 15 la sută din plan.

Repararea utilajului aparținînd gospodăriilor colective, întovășirilor agricole și tăranelor muncitori individuali se desfășoară în ultima decadă într-un ritm mai viu. Lucrările vor trebui totuși mult intensificate mai ales în regiunile Iași, Bala Mare etc. Datoria organizatorilor cooperatiști din regiunile Timișoara, Constanța, Bacău, Pitești este de a asigura aprovizionarea centrelor de reparație unelte cu cărbuni de forță și cu accesoriile pentru plugi și semănători.

Cu fiecare zi ce trece, ne apropiem tot mai mult de campania de primăvară. Aceasta impune intensificarea la maximum a ritmului de reparații în unitățile rămase în urmă. Înlăturarea grabnică a lipsurilor existente în organizarea și disciplina muncii, în aprovizionarea cu piese și materiale, grăbirea ritmului reparațiilor prin aplicarea cu pricepere a metodei de lucru pe ansamble, verificarea minuțioasă a calității lucrărilor făcute, atît pe faze de operații, cît și la recepția definitivă a tractoarelor, sînt sarcini de frunte ale mecanizatorilor.

Direcțiile generale S.M.T. și centre mecanice, organele Ministerului Gospodăriilor de Stat le revine sarcina de a rezolva operativ și cu toată răspunderea problemele privind aprovizionarea unităților cu piesele de schimb și materialele necesare, de a îndruma și controla îndeaproape activitatea unităților ce le aparțin, sprijinindu-le să termine cit mai repede repararea tuturor tractoarelor, mașinilor și uneltelor agricole planificate.

S.M.T. Ciocănești a terminat reparațiile

Mecanizatorii de la S.M.T. Ciocănești, regiunea București, au terminat în ziua de 2 februarie, cu 18 zile înainte de termen, repararea tuturor tractoarelor, plugurilor de tractor, grapelor, remorcilor-dormitor și cisternelor.

Tractoriștii au efectuat toate reparațiile în atelierele stațiunii, reușind să reducă prețul de cost cu 10 la sută față de cel planificat și să realizeze însemnate economii. Ei și-au organizat munca după metoda de reparație pe ansamble și subansamble.

Fruntașii pe stațiune în munca de reparații sînt mecanicii Dumitru Lefter, Nicolae Aleonțe și Marin Bănan, brigadirul Tănase Năciu și tractoriștii Vasile Bele, Ion Apetre și Ghiță Petre.

(Agerpres)

Oameni harnici

Cine a trecut în cursul lunii ianuarie prin Stănești, raionul Huși, și-a putut da seama că tărani muncitori de aici vor termina printre primii pregătirile pentru campania agricolă de primăvară.

Respectînd planul de reparații pe zile și gospodării, plan care a fost înmînat din vreme fiecărui centru de către comitetul executiv al sfatului popular comunal, tărani muncitori din Stănești au dat puțință fierarilor Gh. Zaharia, I. Ciobanu și S. Iordache să lucreze zilnic din plin. Astfel, pînă acum cîteva zile, toate cele 181 de pluguri, 75 de borane și 5 semănătoare de porumb planificate au fost complet reparate.

Și celelalte pregătiri pentru muncile agricole de primăvară sînt avansate.

Printre tărani muncitori din Stănești fruntași în aceste acțiuni se numără Zaharia Luca, Mihai Verde, Tinca Anatohi, Iancu Luca, Constantin Prodan și alții, al căror exemplu a fost urmat și de ceilalți gospodari din comună.

Virginia Gușă
corespondent

La raion sînt cărbuni, dar în comună ba...

1 februarie 1956, tovarășe, n-am reparat decît un plug — al tăranelor muncitori Chiriță D. Constantin — o prășitoare a lui Nicolae Tomescu și uroș cîteva cărufe. Ne pierdem vremea de pomana, așteptînd ca cei de la cooperativă să aducă o dată cărbuni de forță de care avem nevoie. Singuri ne-am tulburat liniștea zilei de iarnă. Într-adevăr, fierăriile părău închise. Oamenii harnici! Or și terminat reparațiile, mi-am zis.

Am bălău la poartă centrului de reparație nr. 1. Mi-a deschis însuși fierarul, Nae Mitrea. Cînd a auzit omul ce-l întreb — dacă în comună s-au terminat reparațiile — a zîmbit cu amărăciune: — În iarna asta, tovarășe, n-am reparat decît un plug — al tăranelor muncitori Chiriță D. Constantin — o prășitoare a lui Nicolae Tomescu și uroș cîteva cărufe. Ne pierdem vremea de pomana, așteptînd ca cei de la cooperativă să aducă o dată cărbuni de forță de care avem nevoie. Singuri ne-am tulburat liniștea zilei de iarnă. Într-adevăr, fierăriile părău închise. Oamenii harnici! Or și terminat reparațiile, mi-am zis.

Am bălău la poartă centrului de reparație nr. 1. Mi-a deschis însuși fierarul, Nae Mitrea. Cînd a auzit omul ce-l întreb — dacă în comună s-au terminat reparațiile — a zîmbit cu amărăciune: — În iarna asta, ducerea cooperaticei din comună (președinte Maria Fiana) îi duce cu vorba de săptămîni de zile, iar conducerea sfatului popular și organele agricole comunale nu controlează de loc cum se desfășoară pregătirea utilajului.

Tărani muncitori din comună Leordeni vor însă ca primele zile de primăvară să-și găsească pata pregății pentru începerea muncilor agricole. Ei cer cu drept cuvînt organelor de resort să ia măsuri pentru buna aprovizionare a centrelor de reparație unelte, astfel încît acestea să-și poată desfășura nestingherite activitatea.

ION DRINCU

Cețăteni! Verificați cu atenție listele de alegători!

Conform prevederilor Decretului pentru alegerea deputaților în sfaturile populare, comitetele executive au terminat zilele acestea întocmirea listelor de alegători. În listele de alegători au fost înscrși toți cețătenii Republicii Populare Romine care au drept de vot precum și cei care dobîndesc acest drept pînă în ziua alegerilor.

Este o datorie de cinste pentru fiecare cetățean al patriei noastre de a verifica din vreme în vreme listele de alegători pentru a se convinge dacă la înscrierea numelui său nu s-au făcut omisiuni sau greșeli. În același timp, alegătorii trebuie să vegheze ca pe listă să nu se strecoare numele aceluia care în baza Decretului nu are dreptul de a participa la alegeri.

CEȚĂTENII PARTICIPÎND LA VERIFICAREA LISTELOR DE ALEGAȚORI, CONTRIBUȚII LA BUNA PREGĂTIRE ȘI DESFĂȘURAREA ALEGERILOR DE DEPUTAȚI ÎN SFATURILE POPULARE! ÎNDEPLINIȚI-VA CU CINSTĂ ACEASTĂ ÎNDATORIRE CETĂTEASCĂ!

În preajma alegerilor de deputați în sfaturile populare

La „Casa alegătorului“

În raionul Găești, regiunea Pitești, pregătirile în vederea alegerilor de deputați în sfaturile populare se desfășoară pe zi ce trece într-un ritm tot mai viu. Pentru a sprijini munca de pregătire a alegerilor, în comunele Valea Mare, Perleeni, Mădăraș, Mogoșani, Ciupa, Uliești, Vișina și în alte 17 comune au luat ființă „Case ale alegătorului“. Casele alegătorului sînt înzestrate cu un bogat stand de cărți, broșuri și numeroase publicații — care vorbesc despre activitatea sfaturilor populare în scopul ridicării nivelului de trai material și cultural al oamenilor muncii.

Casele alegătorului sînt vizitate cu viu interes de tărani muncitori. Ei găsesc aici și diferite afișe și fotografii care scoal în relief realitățile frumozilor recoltieri bogate și metodele agrotehnice aplicate de ei pentru obținerea unor producții sporite.

Din realizările sfaturilor populare din Regiunea Autonomă Maghiară

Sfaturile populare din Regiunea Autonomă Maghiară au un important rol în dezvoltarea inițiativelor creatoare a maselor pentru dezvoltarea întregii regiuni.

Sfaturile populare din această regiune au adus, de pildă, o importantă contribuție la îndrumarea a numeroși tărani muncitori din regiune pe fășasul agriculturii socialiste. În anul 1949, a luat ființă prima gospodărie agricolă colectivă din Regiunea Autonomă Maghiară. Acum, numărul gospodăriilor colective este de 123, la care se mai adaugă numeroase întovășiri agricole și zootehnice.

În cursul anilor care au trecut, în Regiunea Autonomă Maghiară s-au construit prin autoimpunerea 26 de localuri pentru cîmine culturale, 6 școli, un dispensar, o baie populară, 30 de poduri și 11 grajduri comunale.

Succese de seamă au fost dobîndite în comunele Regiunii Autonome Maghiare și pe tărîmul culturii. Există astăzi 6 biblioteci raionale, 34 de biblioteci sătești și 503 biblioteci pe lingă cîminele culturale și casele de citit, care au peste 420.000 de volume în limbile română, maghiară, germană, rusă etc.

La un laborator de controlat semințe



Controlul semințelor în laborator, pentru a se constata puritatea și puterea lor germinativă, este o muncă migăloasă și de răspundere. Tovarășele Virginia Popescu și Lasca Ioana de la laboratorul regional pentru controlul semințelor din Arad lucrează cu elan, reușind să analizeze zilnic importante cantități de semințe.

Prind viață hotărîrile Congresului partidului

Un pas înainte

Gîndul acesta de a scrie ziulă despre munca noastră ne-a venit pe cînd chibzuim împreună asupra celor cuprinse în Direcțiile celui de al doilea Congres al partidului, cu privire la transformarea socialistă a agriculturii.

Credem că experiența noastră le-ar putea fi de folos și altora.

Vrem să arătăm de la început că satul nostru — Vicolenii Noi — este o așezare mică, cu pușini locuitori. Aproape toți sînt oameni vrednici, care muncesc cu rîvnă pămîntul pentru a-i mulțea rod cît mai bogat. Nu toldeaua, însă, roadele pe care le-am cules au fost pe măsura strădăniei noastre. Mulți dintre noi nu aveam atelele. Nu e de mirare că de cele mai multe ori rămîneau în urmă cu muncile agricole.

Tocmai cînd ne străduiam să găsim o ieșire din acest impas, au venit la noi cîteva agitatori comunisti din Ungureni, care ne-au sfătuit să înființăm grupe de intrajutorare în muncă. Le-am urmat sfatul. Grupele de intrajutorare au dus la o mai bună folosire a atelelor. Floarea Cristescu, de pildă, care are doi cai, plug și grăpă, îi ajută la Costică Grosu, Mihai Scutaru și Gheorghe Cristescu la arat, grăpat și semănat. Aceștia, la rîndul lor, l-au ajutat cu brațele la prășit, recoltat și alte lucrări. De asemenea, Petru Loghin i-a venit în ajutor Eleni Ionete, lui Gheorghe Arhire și Dumitru Axinte. Ajutîndu-ne unii cu brațele și cu atelele, am reușit să facem fiecare lucrare mai la timp. Și rezultatul a fost că la toate culturile am obținut sporuri de recoltă de 200-300 kg la hectar.

Ajutîndu-ne unii cu alții la diferite lucrări, ne-am dat seama că mult mai spornic și mai plină de roade ar fi lucrarea în comun a pămîntului pe tarlale mari, fără haturi. Că așa stau lucrurile, aveam exemple destule. Chiar la Vicolenii Noi, satul vecin, există o întovășire. Membrii ei dobîndiseră recolte cu mult mai mari decît ceilalți locuitori ai satului care lucrează pe peticelele lor răsfeite de ogor. De aceea, în toamna trecută noi ne-am hotărît să transformăm grupele de intrajutorare într-o întovășire agricolă. Aproximativ tot satul a intrat în în-

toavășire și ca președinte l-am ales pe Floarea Cristescu, fruntașul recoltelor bogate. De la el știm că avem ce învia. Imediat după înființarea întovășirii, am încheiat contract cu S.M.T. Săvenii, care ne-a executat arăturile adînci și însămînțările de toamnă.

În anul acesta, noi vrem să obținem o producție medie de cel puțin 2.000 kg de grîu și 3.000 kg de porumb la hectar. După cum am stabilit, vom lucra tot anul împreună și împărțea o vom face după pămîntul pe care l-a adus fiecare în întovășire, cît și după munca ce o va depune.

Dacă prin simpla intrajutorare în muncă noi am obținut sporuri de recoltă frumoase, fără îndoială cît anul acesta, cînd lucrăm pe tarlale și vom putea folosi nestingherit mașinile și tractoarele, rezultatele ce le vom obține vor fi cu mult mai bune.

Valița Ionete, Ion Plîntiș, Ion Baltaru, Gheorghe Arhire, Gheorghe Cristescu, membri ai întovășirii agricole „Zori Noi“, satul Vicolenii Noi, raionul Săveni

Vom lucra pe tarlale întinse, fără haturi

Creșterea volumului de lucrări mecanizate, condiție principală pentru sporirea producției agricole, depinde în mare măsură de munca pe care noi, cei de la S.M.T., o desfășurăm în această perioadă. Este de datoria noastră să folosim din plin răzgul pe care, noi, i dau lunile de iarnă pentru a lămuri tărani muncitori individuali avantajele lucrării pămîntului în tarlale întinse și a-i convinge să încheie contracte de lucrări cu S.M.T.-ul.

În acest scop, în stațiunea noastră au fost organizate 4 echipe, formate fiecare dintr-un agronom de sector și 3 pontatori-alimentatori, care au reușit pînă acum să încheie contracte pentru diferite lucrări ce depășesc în suprafață 60 la sută din planul de producție din campania agricolă de primăvară.

Noi am căutat să încheiem contracte nu numai pentru lucrări de bază, ci și pentru cultivat, prășit mecanic, pentru semănat în cuburi așezate în pătrat și altele.

Pentru acoperirea planului anual de producție, S.M.T.-ul nostru încheie contracte și cu tărani muncitori cu gospodării individuale. În anul trecut, noi încheiam astfel de contracte îndeosebi „la capul locului“, atunci cînd tărani muncitori veneau să ceară mecanizatorilor să le are cu tractorul unul sau mai multe din ogoare. Experiența ne-a convins însă că această metodă de lucru este dăunătoare, deoarece, necunoscînd din timp lucrurile pe care urmau să lucreze tractoriștii, nu puteam stabili itinerarii chibzuite de deplasare a tractoarelor. Mașinile făceau multe deplasări în gol, ceea ce însemna irisire de timp și de carburan, fapt care ducea la uzura prematură a utilajului și la creșterea prețului de cost al lucrărilor.

În afară de aceasta, mecanizatorii n-au izbutit să folosească din plin capacitatea de lucru a tractoarelor și mașinilor deoarece cea mai mare parte din timp o pierdeau cu deplasările făcute de la un ogor la altul, iar pe micile petece de pămînt munca le era eră și fără spor.

Iată de ce în acest an nu ne poate fi indiferent unde și pe ce fel de terenuri vom lucra. Avem datoria să în-

teresul să depunem toate eforturile pentru lărgirea sectorului socialist la sate. Tocmai în acest scop, mecanizatorii noștri, împreună cu organele de stat și agricole comunale, îndeamnă pe tărani muncitori individuali, care au ogoare învecinate să renunțe la haturi, alcătuiind astfel tarlale întinse pe care tractoarele vor putea lucra nestingherit și cu spor spre folosul producătorilor agricoli și al S.M.T.-ului.

Este îmbucurător și semnificativ faptul că pînă acum un număr de 500 de tărani muncitori din împrejurimi au și încheiat contracte cu S.M.T.-ul pentru a-și lucra pămîntul cu mijloace mecanizate. În ultimele 45 de zile, în raza noastră de activitate au luat ființă o gospodărie colectivă (în comuna Valea Călugărească) și 2 întovășiri agricole (în comuna Pleasa și satul Stoenești). O a treia întovășire este în curs de formare în comuna Negoceti. De asemenea, zilele trecute, mai mulți tărani muncitori din comuna Sirna, unindu-și pămînturile, au alcătuit o tarlă ce cuprinde 25 ha pe care o vor ara în primăvară cu tractoarele S.M.T.-ului nostru. În curînd, și în comunele Bărcănești, Bercești și altele, tărani muncitori vor forma astfel de tarlale. În felul acesta, mecanizatorii noștri vor putea folosi cu randament sporit tractoarele și mașinile agricole și vor putea executa un volum de lucrări complexe, atît la pregătirea terenurilor, cît și la înțreținerea și recoltarea culturilor, fapt ce va contribui la obținerea unor recolte sporite la hectar.

În muncă de încheiere a contractelor de lucrări, s-au evidențiat în mod deosebit echipele conduse de agronomii de sector Gheorghe Tomă și Puica Nicolae.

Noi vom continua acțiunea de contractare, luînd totodată toate măsurile în vederea terminării reparațiilor la timp și pentru instruirea mecanizatorilor astfel ca toate unitățile și toți tărani muncitori pentru care vom executa lucrări să fie multumiti de felul în care ne vom respecta obligațiile contractuale și să obțină sporuri cit mai însemnate de recoltă.

Ing. MARIN DINU
agronom șef al S.M.T. Bărcănești
regiunea Ploiești

Noutăți științifice și tehnice

Urezi și cancerul

Profesorul german Bauer, un eminent specialist în cancer, a subliniat în cadrul unui congres medical care a avut loc la Düsseldorf pentru combaterea cancerului, acțiunea binefăcătoare a urezului.

Mijloace moderne pentru protecția plantelor în R. D. Germană

La uzinele „Fettechmie und Fewa-Werk” din orașul Karl Marx se prepară mijloace moderne pentru combaterea dăunătorilor și protecția plantelor, pe baza insecticidelor D.D.T. și H.C.C. sau produselor rezultate din combinarea acestora.

nuri mlastinoase, ca și prin păduris. El se poate deplasa de-a lungul bancurilor acoperite cu bolovanii și poate pluti printre bușteni mari pe care-l transportă apa de la depășiri enorme spre fabricile de cherestea. Tractorul poate ieși din apă pe un mal, a cărui înclinare atinge 38°, iar pe uscat, urcă o pantă înclinată la 47 grade.

Inezestrat cu un motor Zis-5, tractorul poate dezvolta o forță la cingă de 5.000 kg. Tractorul este folosit atât în industria forestieră, cât și la curățirea râurilor, la ridicarea marilor construcții hidrotehnice, la tragerea pluteilor, la curățirea lacurilor de acumulare, la diverse lucrări geologice și chiar la operații de salvare.

Altoirea pomilor în timpul iernii

Inmulțirea arborilor fructiferi prin metoda altoirii în timpul iernii este cunoscută de multă vreme, dar ea a fost respinsă de către acei cărora nu le reușeau experiențele.

În ultimul timp, însă, cercetătorii sovietici au ajuns la concluzia că altoirea în timpul iernii nu dă rezultate bune atunci când se folosesc portaltoi luați la întâmplare pentru a da rezultate pozitive, altoirea în timpul iernii trebuie făcută numai cu portaltoi ugiuroși, bine dezvoltati, cu un bogat sistem radicular și cu o mare rezervă de substanțe plastice. De asemenea, se pot alege cu succes și portaltoi cu tulpina mai groasă.

Portaltoii lor se taie în vârful rădăcinilor până la 18-20 cm, iar tulpina se scurtează până la 10 cm. Portaltoii pot fi înșiși în seră, în partea ei rece, acoperiți cu pământ, fără să fie înșiși expuși înghețului. Altoiții se pregătesc înainte de venirea perioadei de îngheț; cei mai buni sunt altoiți cu două ochiuri, scurți, aceștia fiind mai bogăți în apă și substanțe nutritive solubile. Puteți altoiți se învelesc cu rumeguș umed și timp de 2 săptămâni se păstrează la temperatura de +10 — +15 gr. În această perioadă, începe concreșterea altoiului cu portaltoii. Apoi, puteii se tin la o temperatură de cea 0 grade. În acest scop, țările se asază pe gheață.

Condițiile de cea mai mare importanță este plantarea timpurie în pământ. Cu ocazia plantării se va observa ca la cutitul altoiului să fie sub nivelul pământului. Mugurele superior al altoiului se acoperă cu o mână de rumeguș umed și se musuroiește, spre a fi păzit de bănturile secetoase ale primăverii.

Un tractor ambibu

Inginerii sovietici au creat în ultimul timp un tractor (V.L.-8), care lucrează nu numai pe uscat, dar chiar și pe apă. Tractorul are o lungime de 7,5 m și o înălțime de 2,85 m. Viteza lui de deplasare este de 13 km pe oră pe uscat și 7,5 km pe oră pe apă. Tractorul poate trece prin țere-

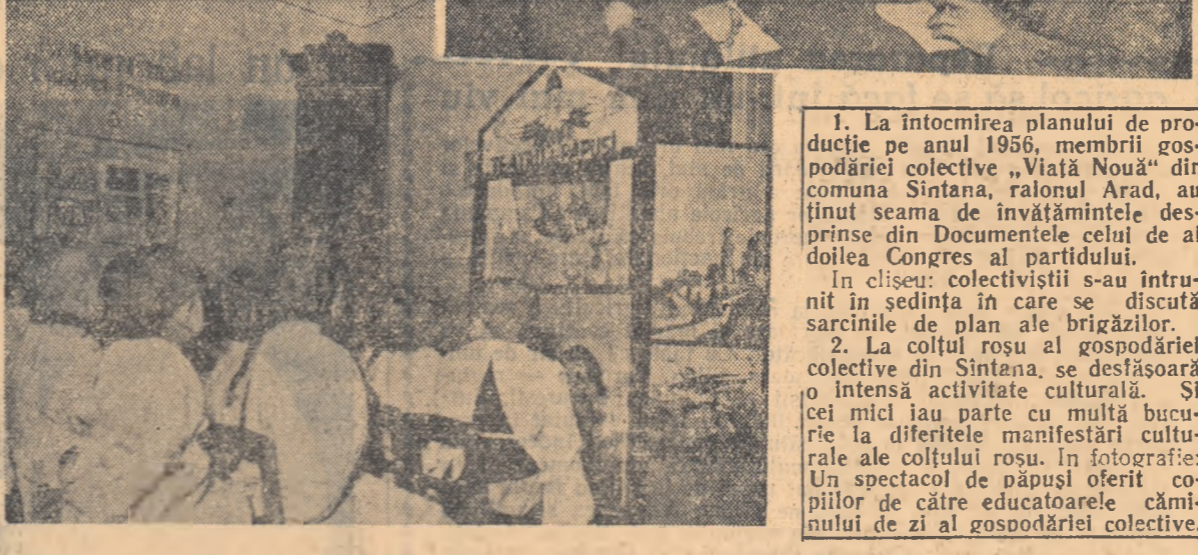

PE CALEA BELSUGULUI

Mii de noi colectiviști și întovărășiți în regiunea București

Organele și organizațiile de partid din regiunea București au organizat studierea Documentelor Congresului P.M.R. în toate căminele culturale, pe circumscripțiile electorale, pe grupe de case etc. Tărani muncitori au acordat o atenție deosebită problemelor privind transformarea socialistă a agriculturii, discutând cu mult interes despre posibilitățile existente pentru formarea de noi gospodării agricole colective și întovărășiri agricole sau înscrierea de noi membri în cele existente.

Crește numărul colectiviștilor

Zile de iarnă. Și în acest an, februarie nu se desparte ca luna darnică în ninsoare și troien. Cu toate acestea, în sate, treburile gospodărești nu conțene. Scrierile corespondenților noștri voluntari ne aduc mereu vești despre munca și preocupările tărani muncitori.

Din aceste discuții au apărut inițiative valoroase. În satel raionale Oltenița și Zimnicea, de pildă, au luat ființă brigăzi de agitație formate din comușii, colectiviști, întovărășiți și țărani muncitori cu gospodării individuale. Frunții ai recoltelor bogate care au început să desfășoare o viață activă de lămurire a oamenilor muncii de pe ogoare în vederea înscrierii lor în gospodăriile agricole colective și întovărășirile agricole. De asemenea, în comunele regiunii au fost amenajate panouri care oglindesc realizările unui colectivizat comparativ cu cele ale unui țaran muncitor cu gospodărie individuală. S-au organizat vizite la gospodăriile colective, la colectiviști acasă, se fac expuneri asupra avantajelor muncii în comun.

Un alt corespondent de-al nostru, tov. Sandu Marin, ne scrie că și în raionul Arad, regiunea Timișoara, numărul colectiviștilor crește de zi ce trece.

Pentru a lucra pământul laolaltă

Cincozece de țărani muncitori din satul Cervicești, raionul Botoșani, au inaugurat zilele întovărășirii agricole cu numele de „8 Martie”. Ei și-au unit în tarale mari 41 hectare de teren arabil, pe care-l vor lucra laolaltă, convinși că în felul acesta vor putea obține recolte sporite la ha și că își vor îndestula tot mai mult traiul.

Doză ce ne arată că adunarea generală a întovărășiților a ales în conducerea întovărășirii lor pe cel mai harnic și mai orientat gospodăriu, în frunte cu Haralamb Godeanu, președinte și Dumitru Micu, secretar, corespondentul nostru ne mai scrie că și în satul Valea Seacă, comuna Minăstreni, același raion, 30 de țărani muncitori au format o întovărășire agricolă, cu o suprafață de teren de 22 ha. Chiar în ziua inaugurării, întovărășiții au încheiat un contract de lucrări cu S.M.T. Botoșani, astfel încât, la primăvară, munca de arături și însămânțări să poată fi executată cu tractoarele și mașinile acestei stațiuni.

În 29 de comune și sate, comitetele de inițiativă pentru înființarea de noi gospodării agricole colective și întovărășiri agricole primesc zilnic noi cereri, iar în alte 22 de sate se constituie noi comitete de inițiativă. (Agerpres)

Veștile primite de la corespondenții voluntari dovedesc cu prisosință că un număr mereu crescând de țărani muncitori înțeleg că lucrarea laolaltă a pământului, pe tarale întinse, fără haturi, cu ajutorul mijloacelor mecanizate, le deschide drumul marilor recolte, drumul spre bunăstare și belșug.

I. GHEORGHIU (după scrisorile corespondenților voluntari)

CETĂȚENI,

RECENSĂMINTUL POPULAȚIEI

La 21 februarie 1956, se va efectua pe întreg teritoriul țării noastre recensământul populației. Aceste date sînt necesare pentru continuarea dezvoltării economice și culturale a țării noastre, în vederea realizării planului de dezvoltare economică și culturală pe termen lung.

Table with 2 columns: Personal information (Name, Address, Sex, Age, Civil status) and Household information (Nationality, Mother's language, Occupation, Place of birth).

CETĂȚENI,

Scrierile acestei importante acțiuni este o datorie de cinste a fiecăruia dintre noi. Să dăm răspunsuri exacte la întrebările recensătorilor. Astfel asigurăm succesul recensământului populației și contribuim la întărirea și înflorirea patriei noastre, Republica Populară Română.

Sfatul AGRONOMULUI

Cum se face semănatul în răsadnițe

Si în legumicultură, fiecare plantă, fie ea semănată direct în cimp sau în răsadniță, are o epocă optimă de însămînțare. Plantelor semănate în răsadnițe li se stabilește epoca de însămînțare în funcție de vîrsta pe care trebuie s-o aibă răsadnița la plantarea lui în cimp și de data cînd se poate executa această lucrare, adică după ce a trecut pericolul brumelor.

Experiența și practica avansată au stabilit că, la plantarea în cimp, răsadnițele de varză și conopidă trebuie să aibă 45—50 de zile de la răsărire; roșiile, vinetele și ardeii, 50—60 zile, iar bostănoasele (dovlecei, castraveți, pepeni), 20—25 zile.

Ținînd seamă de cele arătate mai sus, se poate stabili ușor, pentru fiecare regiune, data cea mai bună pentru semănatul diferitelor legume. În sudul țării, de exemplu, se recomandă ca varza timpurie să fie însămînțată două 10 februarie, ardeii și vinetele începînd de la 20 februarie, iar roșiile, la sfîrșitul lunii februarie și începutul lunii martie. Bostănoasele se vor însămînța la începutul lunii aprilie în ghivece nutritive, în răsadnițele liberate de varza timpurie. În nordul țării, fiind seamă de data cînd sămînțele vor fi înțirzite cu 1—2 săptămîni față de regiunile din sud.

Înainte de semănat, trebuie să încercăm puterea de încolțire a sîmînțelor, să le sortăm și să le tratăm contra bolilor criptogamice. Sortarea se face cu selectoare speciale, cu vînturașoare sau trioare. Atunci cînd lipsesc mașinile sau cantitatea de sîmînță este mică, sortarea se face cu sita, ciurul sau cu mina. O dată cu sortarea, se îndepărtează impuritățile, precum și sîmînțele prea mici, cele seci și cele sparte.

Doză sortate, sîmînțele se tratează, înainte cu 4—5 zile de semănat, pentru tratat, se folosesc soluții de sublimat corosiv, sulfat de cupru sau formalină, în concentrații diferite, în funcție de sîmînțele pe care le tratăm. În cazul cînd tratăm sîmînțele cu sublimat corosiv, la prepararea soluției procedăm în felul următor: pentru sîmînțele de vinete, ardei, roșii, varză, conopidă, zuli, dizolvăm un gram de sublimat corosiv în 3 l de apă. Pentru sîmînțele de castraveți, dovlecei, pepeni, sfeclă, e bine ca soluția să fie mai concentrată: 1 : 1.000 (1 gram la 1 litru de apă). În aceste soluții, sîmînțele, puse în săculețe de plînțară, se tin 3-5 minute, apoi se scot și se soală cu apă curată timp de 10-15 minute.

Soluția de formalină se prepară în concentrație de 1 : 300 (1 cm cub la 300 cm cubi de apă). Săculeții cu sîmînță se tin 3-5 minute în această soluție, apoi se scourg și se înfășoară într-o plînță de sac imbibată cu aceeași soluție, în care se tin 2 ore. După aceea, sîmînțele se scot din săculeți și se lasă să se zvînte, fără a le mai spăla în apă curată.

Soluția de sulfat de cupru (diatră vinată) se folosește în concentrație de 0,5% (jumătate gram sulfat de cupru la 100 cmc de apă). În această soluție, sîmînțele se tin 10 minute, după care se scot și se soală în 2-3 ape curate.

După tratate, sîmînțele se pun la zvîntat sau la umectat. (după cum dorim să însămînțăm: cu sîmînța uscată sau umectată). Este recomandat să însămînțăm: cu sîmînța uscată sau umectată — ca sîmînța să fie bine umflată sau chiar încolțită în procent de 10%.

Pentru semănat, se aleg de obicei zile cu soare și fără vînt. Înainte de semănat, trebuie să nivelăm cîmpul sau răsadnița cu sîmînța uscată sau umectată. Este recomandat să însămînțăm: cu sîmînța uscată sau umectată — ca sîmînța să fie bine umflată sau chiar încolțită în procent de 10%.

Pentru semănat, se aleg de obicei zile cu soare și fără vînt. Înainte de semănat, trebuie să nivelăm cîmpul sau răsadnița cu sîmînța uscată sau umectată. Este recomandat să însămînțăm: cu sîmînța uscată sau umectată — ca sîmînța să fie bine umflată sau chiar încolțită în procent de 10%.

Seamănatul în ghivece nutritive se face după ce acestea au fost acoperite cu patură răsadniței. În cavitatea fiecărui ghiveci se introduc 2-3 semînțe la adîncime de circa 0,5-1 cm și se acoperă cu pămînt din aceeași compoziție cu ghiveciul. Pămîntul se udă apoi foarte puțin (numai ca să se asigure contactul sîmînței cu pămîntul).

Cînd am terminat semănatul, este bine ca la fiecare fereastră de răsadniță să punem o etichetă pe care să fie notate soiul și data la care s-a semănat. Apoi, răsadnița se acoperă cu fereastră și cu rogoșini. Răsadnița se tine acoperită pînă la apariția primelor frunzulițe ale primelor plante răsărite. După aceea, rogoșinile se ridică în timpul zilei pentru a se evita alunecarea răsadnițelor.

Ing. DUMITRU POPA de la Institutul de cercetări agronomice al Academiei R.P.R.

Călăuze de tehnică a securității și igienă a muncii pentru muncitorii din zootehnie

De curînd, în Editura Consiliului Central al Sindicatelor au apărut trei lucrări de tehnică a securității și igienă a muncii care se adresează muncitorilor din principala secoare zootehnică. Este vorba de: — Călăuze de tehnică a securității și igienă a muncii la îngrîșirea și folosirea bovinelor; — Călăuze de tehnică a securității și igienă a muncii la îngrîșirea și folosirea căilor; — Călăuze de tehnică a securității și igienă a muncii la îngrîșirea porcilor. Aceste lucrări indică măsurile de tehnică a securității care se aplică la diferitele grupuri de animale (după vîrstă, sex etc.). Un capitol aparte se ocupă de prevenirea accidentelor la îmbarcarea, transportarea și debarcarea animalelor. Partea a doua a fiecărei broșuri se ocupă de bolile profesionale din sectorul zootehnic, ca, de pildă: bruceloză, febra aftoasă, tuberculoza, antraxul, morva, turbarea, rîia, tricoftitia etc. Pentru ca muncitorii să se poată feri de aceste boli, „călăuzele” indică semnele fiecărei boli atât la om, cât și la animale, modul lor de transmitere de la animale la om, precum și măsurile ce trebuie luate pentru prevenirea și vindecarea bolilor.

Scrisse de Intelesul tuturor, „călăuzele” constituie un îndreptar prețios pentru asigurarea sănătății muncitorilor din zootehnie. Cătrele de conducere din G.A.S. și comitetele zootehnice și activiștii sindicali au datorită să popularizeze „călăuzele de tehnică a securității și igienă a muncii” în rîndurile tuturor îngrîșitorilor de animale care se ocupă de bovine, cabaline și porcine.

ALEGERI DE ALTĂ DATĂ

„Pleacă-ai noștri, vin ai noștri”

În acele zile vișoroase din iarna anului 1936, un om, înarmat cu o măciucă noduroasă, bătea ușițele satului Valea Seacă. Și bătea pe oricine-i ieșea în cale, dacă se dovedea a nu fi de aceeași „convingere politică” cu el. Păndele Ioardă era „național-fărănist”. Naționalist prin naștere și fărănăst prin convingere. L-a convins îndeosebi cumnatu-său Chioroșu, circumarul, care-i spunea deseori: „Măi Păndele, să ne dăm cu fărăniștii, că sub ei, dacă nu curge, pică!”

Păndele Ioardă l-a ascultat. Acum e agent electoral și are mare trecere la conu' Alecu, deputatul. Mai cu seamă că în orice perioadă premergătoare, fie alegerilor pentru Cameră și Senat, fie alegerilor pentru consiliile comunale și județene, nea Păndele este cel mai „activ” om din plasa. El muncеște să-i convingă pe oameni că, dacă vor veni la putere fărăniștii, aceștia vor face să curgă peste tot numai lapte și miere. Lui Păndele îi place să dea mult cu gura, dar și mai mult cu bita.

O să aveți de-a face cu bita, dacă de cuvînt nu înțelegeți. Ce tot vă învîrșiiți de ici-colo? Apoi se repezeta la cine unu! — Măi, tu ăia de-acolo! N-aiuzi să mergi de bună voie la primărie? — Eu unul, zise cu țările Vasile Vornicu, un țaran spătos, nu mă duc. Am treabă. Astăzi car gnoiuil la timp.

— Înțeleg, scriși Păndele, înțeleștînd mina pe măciucă. Te-ai dat cu bandiții de liberali, care todeauna u-au promis marea cu sarea și nicielnd n-au făcut nimic. Vornicu tăcu privind cu ură către Păndele. În jurul celor doi se adunase o ceată de oameni. Toți gîndeau la fel: fărăniștii zic de libernd că-s bandiții și liberalii zic aceiași lucruri despre fărăniști. Pentru ei, cei săraci, e tot una, și liberalii, și fărăniștii, tot jecmănitori se cheamă că sînt. Pentru sat nici unii nici alții n-au făcut nimic. Podul de peste Pîrlu Rece stă năruit. L-au cîrpi oamenii cu două-trei blăni de brad. Soseaua, tot nepetrită. Cînd plouă, inoși prin noroi pînă la genunchi. De spital, doar cîțiva dintr-o ai au avut parte și anume aceia pe care i-au omorît în bătăie iandarmii. Cîte blide, altelea pînă, ziceau fărăniștii. Pentru noi, că vin fărăniștii, că vin liberalii, tot una e, vorba zicalii: „Aceeși Mărie, cu altă pâlărie”.

— Păi, ca să fim mai siguri, a intervenit deputatul, că nu vom suferi un esec în alegeri „inchidem” satul în ziua votării! Îi declarăm contaminat!.

Zis și făcut. Jandarmii i-au anunțat pe oameni că-s bolnavi de tifos exantematic. Păndele a început să exantemeze ușițele satului, strigînd: — Mă, nu uitați că sînteți bolnavi! Nu înțecați care cumva să ieșiți din sat în ziua de 27, că vă voi omorî!

— Cu palmele peste obrajii noștri! spuse un argat înceț, ca să nu-l audă Păndele, care trăgea cu ochiul și urechea la auditoriu. — Bandiții de liberali — reluă moșierul — o-au tot promis și nu u-au dat nimic, pe cînd noi, fărăniștii, fraților! — Conu' Alecu îndruga cîte în lună și-n seale. Le promitea și pod și șosea pavată... — Chiar săptămîna viitoare, o să vedeți cu ochii voștri, vor sosi în sat pietrele de noavă. Să știți că sînt pietre de-ale noastre, „național-fărăniște”!

— Taci din gură, mă, eu sînt, primarul satului! — Nimic, Inapoi! Am ordin! În sat îi izantimatic! — Știu, eu l-am dat, eu, cu mina mea, îl ridic! — Nu mă interesează ce faci. Pe-aci însă nu va trece nimeni... Văzînd că n-are-nofro, primarul și mardeași au trecut, în cele din urmă, prin apă. Dar tocmai cînd credeau că și pot vedea de treabă, se înfîlțiră în marginea satului cu banda lui Păndele. Agentul electoral era amețit de băutură.

— Ce-i cu voi? răcnii Păndele. Nu știți că satul-i izantimatic? Nimeni n-are voie să intre, nimeni n-are voie să iasă! — Pe ăștia lasă-i, interveni primarul, că-s cu mine! Sînt de-ai noștri, liberali... Cînd auzi cuvîntul liberali, Păndele oăzu negru înaintea ochilor. N-a mai așteptat să-i explice primarul cum a fost cu povestea cu schimbarea, cu ordinul de la centru... — Trădare! a răcnit el. Săriți pe ei, băieți! — Și uite-ășia s-au încierat oamenii agențului Păndele, fărănăstul, cu cei tocniții la reședința plășii de primarul Stavăr.

Dacă ar fi apucat Stavăr să-i explice că trecerea de la fărăniști la liberali s-a făcut în bloc și că în ceata adusă de el în sat sînt tot oameni de-ai lor, adică foști fărăniști, Păndele nu s-ar mai fi mințit, ci ar fi strigat cu bucurie: — Coane primarule, dacă e ordin, e ordin! Ce pierdem dacă sîntem liberali și nu mai sîntem fărăniști? Pleacă-ai noștri, vin ai noștri! Ura!

Asociații simple pentru cultivarea plantelor tehnice

Aproape 300 de țărani muncitori din comuna Avrămen, raionul Săveni, vor cultiva anul acesta, pe bază de contracte încheiate cu statul, sfeclă de zahăr și alte plante tehnice. În acest scop, ei s-au organizat de curînd în 5 asociații simple.

Asociația din satul Tudor Vladimirescu, de pildă, cuprinde 62 de țărani muncitori, care vor cultiva împreună 20 de hectare cu sfeclă de zahăr, iar cea din satul Avrămen, 73 de țărani muncitori, care vor cultiva sola pe o suprafață de 42 ha. În total, în cadrul acestor asociații va fi cultivată cu plante tehnice o suprafață de 123 ha.

Pentru obținerea de recolte bogate, membrii asociațiilor au început de pe acum să transporte pe terenurile destinate culturilor de plante tehnice însemnate cantități de gunoi-de grajd.

T. Godeanu corespondent

Timpul probabil pentru zilele de 8, 9 și 10 februarie

Vremea se va încălzi treptat. Cerul va fi poros în jumătatea de nord-est a țării, unde temporar va ninge. Vîntul va sufla slab din nord-vest cu unele intensificări în Moldova. Temperatura va fi în creștere simțitoare în primele două zile. Cele mai coborîte temperaturi din cursul nopții vor oscila între minus 10 grade și minus 22 gra-

de și numai local vor fi mai coborîte, iar cele mai ridicate temperaturi din cursul zilei vor urca între minus 8 grade și plus 3 grade. Cealță va avea seara și dimineața, în sfîrșitul intervalului ninsoare și în cursul țării. Solul va continua să rămîna înghețat în toată țara. Condițiile de înnorare a culturilor se vor mentine nefavorabile.

FRED PIPA SI GHEORGHE JANGOCIU

Mai multe îngrășăminte chimice pe ogoare

„In al doilea cincinal, se vor pune la dispoziția agriculturii cantități din ce în ce mai mari de îngrășăminte chimice, de produse necesare combaterii dăunătorilor din agricultură, care vor contribui la o însemnată creștere a recoltei obținute la hectar.”

(Din Raportul asupra Proiectului de Directive ale Congresului al II-lea al P.M.R.)

Un mijloc sigur de sporire a producției agricole

Încă din anul 1950, de când a luat ființă gospodăria noastră colectivă, noi folosim pe scară largă, pe linia gunului de grajd, îngrășăminte chimice.

Asa, de exemplu, anul trecut am dat îngrășăminte chimice atât culturilor de plante tehnice, cât și cerealelor păioase și legumelor. Folosind la cultura de butasi de sfeclă de zahăr pentru sământă, în afară de gunul de grajd, și cite 150 kg. de nitrocalcar, 150 kg. de superfosfat și 100 kg. de azotat de amoniu la hectar și aplicăm apoi toate lucrările de întreținere a culturii, noi am recoltat în toamnă o cantitate de 3.129 kg. de sământă de sfeclă la hectar, pentru care am primit de la S.I.S.A. Risnov suma de 410.000 lei și o importantă cantitate de zahăr. La fel, la sfeclă de zahăr am obținut un spor însemnat de recoltă prin aplicarea îngrășămintelor chimice și respectarea regulilor agrotehnice. Predind apoi silela fabricii de zahăr din Bod, noi am primit 189.000 lei, 6.300 kg. de zahăr și o mare cantitate de borhot pentru vite.

Bune rezultate am obținut, de asemenea, prin folosirea îngrășămintelor chimice și la culturile de cereale păioase, ca grâu de toamnă, orz și orz de primăvară, orz și ovăz. Aceste îngrășăminte le-am împărțit în două etape pe parcelele unde sămânțurile erau slab dezvoltate, atînd în felul acesta plantele să crească și să lege rod bogat. Aplicând îngrășămintele chimice la timpul potrivit, atât membrii brigăzii I, condusă de tov. Voinescu Ion, cât și cei din brigada a II-a, pe care o conduc eu, au obținut la grâul de toamnă un spor de recoltă de circa 250 kg. de sământă la hectar.

Văzînd ce importantă mare are pentru obținerea de recolte bogate aplicarea îngrășămintelor chimice și cunoscut că pe solurile din regiunea noastră culturile au nevoie de mai mult azot, fosfor și potasiu, am hotărît ca anul acesta să extindem folosirea îngrășămintelor chimice și la plantele furajere (porumbul de siloz) și fînțele naturale. De ase-

menea, vom îngrășa în timpul vegetației culturile de cereale păioase în întregime, precum și cartofii de pe o suprafață de circa 20 de hectare. În acest scop, imediat cu seful punctului agricol, tovarășii ing. Constantin Vidu, noi am stabilit din timp ce culturi și ce surate trebuie îngrășate. Tînd apoi seama de cantitățile ce le vom primi de la unitățile cu care am contractat pentru cultivarea de plante tehnice, am calculat ce îngrășăminte trebuie să cumărăm și le-am comandat din timp prin cooperativa din Codlea.

În felul acesta, noi ne-am aprovizionat din acum cu 20.000 kg. de sare potasică, ce o vom folosi la culturile de sfeclă de zahăr, morcovi, cartofi, 5.000 kg. de azotat de amoniu pentru butasi de sfeclă și fînțele naturale; 21.000 kg. de superfosfat necesar culturilor de rădăcinoase și cereale păioase, precum și 7.000 kg. de nitrocalcar. De asemenea, vom mai procura încă 25.000 kg. de azotat de amoniu și 35.000 kg. de superfosfat.

Îngrășămintele chimice le-am depozitat în locuri adăpostite și uscate (silozuri, magazii, sure), ferindu-le astfel de umezeală.

În primăvară și în vară, vom împărți îngrășămintele chimice la fiecare cultură în parte, tînd strict seama de îndrumările date de tehnicienii agronomi, cit și de cele învătate din cărți. Asa, de pildă, vom da superfosfat primăvara timpuriu și anume: la cerealele de toamnă, înainte de boronit, iar la cerealele de orimăvară și rădăcinoase, înainte de cultivarea în vederea sămănăturii.

Folosind pe scară largă îngrășămintele chimice și respectînd și celelalte reguli agrotehnice, membrii gospodăriei noastre sînt siguri că vom izbîvi și sporim sîntitor producția agricolă, spre folosul nostru și al întregului popor muncitor.

NISTOR IOACHIM
brigadier în G.A.C. „7 Noiembrie”
din comuna Codlea, regiunea Stalin

Modul de îngrășare a florei-soarelui, sfeclei de zahăr și bumbacului

Una din măsurile agrotehnice care contribuie la ridicarea producției la hectar la plantele tehnice, ca, de altfel, la toate culturile agricole, este folosirea rațională a îngrășămintelor chimice. Pentru a obține sporuri mari de recoltă prin aplicarea îngrășămintelor chimice, este necesar, printre altele, să respectăm următoarele:

a) Cantitatea de îngrășăminte chimice pe care trebuie să o dăm la hectar și care variază în raport cu nevoile plantelor și cu cantitatea de substanțe nutritive din sol;

b) Epoca cînd trebuie aplicate îngrășămintele;

c) Modul de aplicare a acestor îngrășăminte.

Floarea-soarelui. Experiențele făcute în U.R.S.S. și la noi în țară, precum și recoltele obținute de frunții recoltelor bogate, au dovedit că, prin folosirea îngrășămintelor chimice, se pot obține la floarea-soarelui sporuri de 200—400 kg la hectar. În anul trecut, la stațiunea experimentală I.C.A.R. Mărculești s-a obținut, datorită aplicării îngrășămintelor chimice și aplicării celorlalte reguli agrotehnice, o recoltă medie de 1.760 kg de floarea-soarelui la hectar de pe o suprafață de 64 hectare. Prin aceeași mijloace la gospodăriile colective din comuna Tudor Vladimirescu, Perșoru și Ștefan cel Mare din raionul Fetești, s-au obținut producții de peste 1.500 kg de floarea-soarelui la hectar.

Îngrășămintele care se recomandă a se folosi la floarea-soarelui sînt: superfosfatul, azotatul de amoniu și sarea potasică. Fiecare din aceste îngrășăminte dau sporuri de producție, dar cele mai mari sporuri se obțin dacă se aplică toate împreună.

I.C.A.R.—București recomandă următoarele doze de îngrășăminte pentru floarea-soarelui: azotat de amoniu 150—180 kg la ha, superfosfat, 250—300 kg la ha, și sare potasică, 100—150 kg, la hectar.

Aceste îngrășăminte trebuie să fie aplicate în straturi și la epoci diferite. Astfel, sur arătura de bază se recomandă a se aplica două treimi din îngrășămintele fosfatice și jumătate din cele potasice. Primăvara, la pregătirea terenului, se aplică o treime din îngrășămintele azotate, iar o dată cu sămănătura, o sime din cantitatea totală (50—60 kg la ha).

În perioada de vegetație și anume la începutul formării capitulelor, se dă restul de îngrășăminte.

În cazul cînd în toamnă nu s-au aplicat îngrășăminte chimice, ele se vor da în felul următor: două treimi la pregătirea terenului și o treime în preajma formării capitulelor de floarea-soarelui.

Sfeclă de zahăr. Și la această cultură, îngrășămintele chimice sporesc sîntitor producția. Cantitatea de îngrășăminte chimice ce se dă la hectar variază după felul îngrășămintelor, fertilitatea solului, agrotehnica folosită etc. Pentru tipul de sol brun-roșcat de pădure și condițiile de climă a regiunii localeității Feldioara, regiunea Stalin, se recomandă următoarele doze: 100 kg de azotat de amoniu, 140 kg de superfosfat și 80 kg de sare potasică la hectar.

Îngrășămintele azotate se folosesc jumătate din doză primăvara, la pregătirea terenului, iar cealaltă jumătate, în perioada de vegetație, în 2—3 reprize. Aceste îngrășăminte trebuie încorporate solului cu ajutorul grapei sau cultivatorului cînd sînt date înăuntrul de sămăntă și cu ajutorul fînțelilor cînd sînt date în perioada de vegetație.

Superfosfatul e bine să se dea 2/3 din doză sub arătură, iar o treime, primăvara, la sămăntă. El poate fi administrat la însămintare sub formă de praf sau granulat.

Îngrășămintele potasice se pot aplica fie sub arătură, adică, fie primăvara, de vreme, o dată cu cultivarea solului.

Pe solurile acide, în afară de îngrășăminte, trebuie să se dea azotul amendament de calciu, care neutralizează acizii din sol și crează în sol condiții favorabile creșterii și dezvoltării sfeclei.

Ca amendamente, Institutul de cercetări alimentare recomandă pentru sfeclă de zahăr: piatra de var, fîn măcinată, mama, îngrășămintele fosfatice sau potasice care conțin calciu și spuma de var de la fabricile de zahăr.

Piatra de var fîn măcinată se recomandă a se da pe solurile grele din regiunile umede în cantități de 1000—4000 kg la ha, toamna sau primăvara timpuriu. Nu se recomandă a se aplica o dată cu superfosfatul sau cu sulfatul de amoniu.

Sfeclă, pentru buna ei creștere și dezvoltare, mai are nevoie, pe lîngă cele arătate mai sus, și de o serie de microelemente, ca bor, mangan, magnez și iod. Cantitățile de care are nevoie sînt însă mici și de cele mai multe ori le găsește în sol.

Bumbacul. Folosirea îngrășămintelor la cultura bumbacului aduce sporuri de recoltă de 15—30 la sută, grăbescă coacerea, mărește rezistența plantelor la bolii și dăună-

De unde procurăm îngrășămintele chimice?

Prin mărirea capacității de producție a fabricilor de îngrășăminte existente, prin înființarea de noi fabrici și prin import, agricultura țării noastre este aprovizionată an de an cu tot mai însemnate cantități de îngrășăminte minerale. Ca urmare a sprijinului dat de partid și guvern țărântii muncitoare în scopul sporirii producției agricole, aceste îngrășăminte sînt puse la îndemna fiecărui producător agricol în condiții avantajoase.

Astfel, producătorilor care încheie cu statul contracte pentru cultivarea de plante tehnice li se asigură de către unitățile contractante întreaga cantitate de îngrășăminte chimice necesară, la jumătate de preț. Aceste unități transportă îngrășămintele chimice pînă la locul de producție și le distribuie din vreme cultivatorilor.

Membrii gospodăriilor agricole colective, întovărășirilor agricole, asociațiilor simple de producție și țărâni muncitori cu gospodării individuale care nu au contractat cu statul pentru a cultiva plante tehnice, dar care doresc să folosească îngrășăminte chimice, și pe loc procură la preț de cost integral prin Uniunea regională a cooperativei de consum. În acest scop, ei trebuie să se adreseze tehnicienilor agronomi de la comuna sau de la punctele agricole care vor înainta secției agricole a statului poporului raional un tabel cu necesarul de îngrășăminte în raza punctului agricol sau a comunei respective. Îngrășămintele se vor ridica de la Uniunea raională a cooperativei de consum.

Deosebit de îngrășămintele chimice, statul pune la îndemna țărântii muncitoare și îngrășămintele bacteriene. Producătorii agricole care au încheiat cu statul contracte pentru cultivarea de plante tehnice își pot procura îngrășăminte bacteriene prin unitățile contractante. Ceilalți producători își pot asigura îngrășămintele bacteriene adresîndu-se secțiilor agricole raionale ale sfaturilor populare raionale sau direct centrului experimental de îngrășăminte bacteriene de la Băneasa-București.

Ing. MIRCEA NICOLAESCU
din Ministerul Agriculturii

Măsuri pentru profilarea gospodăriilor agricole de stat din regiunea Cluj

Muncitorii, tehnicienii și inginerii gospodăriilor agricole de stat din regiunea Cluj aordă o mare atenție stabilirii profilului de producție al gospodăriilor potrivit condițiilor de sol, climă și așezare geografică.

Începînd cu anul acesta, la gospodăria agricolă de stat Bădeni, de pildă, unde s-au studiat îndeaproape condițiile economico-naturale și s-au făcut lucrări de sistematizare, se va dezvolta sectorul creșterii animalelor. În gospodăria, s-a și creat un nucleu de selecție de vaci Siemensh. Studiul în vederea profilării producției s-au făcut și la gospodăria agricolă de stat Cluj, Teaca, Gherla, Zalău și altele. La gospodăria agricolă de stat Cluj, cu sprijinul unui colectiv de specialiști de la Institutul agronomic din Cluj, s-a fixat asolamentul și s-a întocmit un plan de perspectivă pe 5 ani.

În toate gospodăriile de stat din regiune, se prezintă condițiile necesare profilării. La gospodăria de stat Cămarău și Gherla, care se vor specializa în producția cerealelor, s-au creat loturi raionale pentru producerea și înmulțirea semintelor din soiurile ameliorate și re-cunoscute: la gospodăria de stat Distria, unde se va dezvolta pomicultura și viticultura, s-au plantat cu mări și peri peste 600 ha, iar la gospodăria de stat Zalău s-a organizat un nucleu de selecție pentru 1500 de oi de rasă merinos.

Un nou S.M.T. în Regiunea Autonomă Maghiară

În comuna Lăzarea, raionul Gheorgheni, se construiește o mare mare stațiune de masini și tractoare din Regiunea Autonomă Maghiară. Construcția are termenii ridicarea unui mari remiză, unde au și fost adăpostite primele mașini și tractoare agricole care a fost dotat nou S.M.T. El a înălțat o clădire caminel, băi și corpurile administrative, 12 locuințe muncitorești, precum și alte clădiri. Astăzi, mecanicii, casele de apă, platforma de utilități, rampa de soare și alte amenajări sînt în curs de finalizare.

Prin folosirea pe scară largă a prefabricatelor, lucrările de construcție a acestor noi stațiuni de masini și tractoare se desfășoară într-un ritm accelerat. Peste 60 la sută din cărămizile necesare construcției au fost înlocuite cu elemente din beton.

Noi cooperative de credit și economie

De cîva timp, în țară a început constituirea cooperativei de credit și economie. În comuna Jariștea, raionul Focșani și Liești, raionul Liești, au fost constituite primele cooperative de credit și economie din regiunea Galati.

Cooperativa din Jariștea numără pînă în prezent 240 de membri. La achitarea taxelor de înscriere și a părților sociale, chitanța nr. 1 a primit-o președintele cooperativei agricole colective S.M.T. din comuna Jariștea, Pătruleasa, Traian Ștefan. Printre primii care s-au înscris în cooperativa de credit și economie sînt comunistul Ion Ștefan, cooperativistul Ionescu Nicolae, brigadierul Nicolae Mădăraș de la gospodăria agricolă „7 Noiembrie” și alți 15 cooperatori din Jariștea și cei 15 membri de la comuna Liești.

Adunarea generală a celor peste 200 de membri ai cooperativei de credit și economie din Liești a ales ca președinte pe țărâni muncitor Alexandru V. Boyan.

În numeroase alte comune, și sînt în regiunea Galati, țărâni muncitori discuta în aceste zile Stațiunile cooperative de credit și economie. Scopul acestor stațiuni este să ajute pe membrii cooperativei să economisească și să realizeze planurile de producție și de creștere a animalelor pentru muncă etc.

Adunarea generală a celor peste 200 de membri ai cooperativei de credit și economie din Liești a ales ca președinte pe țărâni muncitor Alexandru V. Boyan.

În numeroase alte comune, și sînt în regiunea Galati, țărâni muncitori discuta în aceste zile Stațiunile cooperative de credit și economie. Scopul acestor stațiuni este să ajute pe membrii cooperativei să economisească și să realizeze planurile de producție și de creștere a animalelor pentru muncă etc.

Un nou tip de răsădnie

De cînd Ministerul Agriculturii a ordonat generalizarea noutății dr. ing. Simon Turca de la întreprinderea agrotehnică Bălești a Ministerului Industriei Petrolului, este vorba de un nou tip de răsădnie. Spre deosebire de cele obișnuite, noule răsădnice au avînt aspectul unor mici sere — folosesc pentru încălzire gazele sărace de sondă.

Noul tip de răsădnie prezintă o serie de avantaje deosebite. Astfel, datorită încălzirii cu ajutorul gazelor sărace de sondă se elimină folosirea gunului de grajd, se economisează anul importantă cantitate de material lemnos, se simplifică sau se elimină unele lucrări de întreținere a răsădnicelor. Măranța și pămîntul se schimbă în noile răsădnice din 7 în 7 ani, scutindu-se unele lucrări anevoioase și obținîndu-se totodată trufandale de întreaga perioadă a anului.

Noul tip de răsădnie a și fost experimentat în cadrul întreprinderii agrotehnice Ploesti. Cele 20 de răsădnice-seră, cu o suprafață totală de 1000 m.p., construite aici, au produs anul trecut răsăduri pentru 40 de hectare de erădină sau seră, fapt care a permis realizarea unei economii anuale în valoare de 142.474 lei. În același timp, prețul de cost mediu al produselor a fost redus cu peste 2.200 lei la hectar.

În răsădnice, în afară de plante semănate sau replcate, au fost obișnuite și culturi directe de trufandale care creștau numai în sere, flori etc. Prin sămăntul și cultivatul continuu, anul trecut au fost realizate din aceste răsădnice țele de vagoane de produse. Zilele trecute, omniculteriori au recoltat de pe 600 m.p. de răsădnie-seră peste 4.000 kg. de roșii trufandale, precum și însemnate cantități de castroavei timpurii.

Ing. BIRSAN NICOLAE
Stațiunea experimentală Mărculești,
regiunea București

DISCUȚII Pe marginea articolului „Din experiența noastră în hrănirea vacilor de lapte”

Am citit în ziarul „AGRICULTURA NOUĂ” articolul intitulat „Din experiența noastră în hrănirea vacilor de lapte”, scris de tov. inginer Beris, de la gospodăria de stat Popești-Leordeni. În articol, tov. inginer Beris ridică o problemă care prezintă un interes deosebit pentru crescătorii de animale și anume aplicarea sistemului de furajare a vacilor de lapte în două tainuri.

La începutul articolului, tov. Beris arată că principalul mijloc pentru obținerea unor producții ridicate de la vacile de lapte este furajarea rațională a lor. Astfel, la G.A.S. Popești-Leordeni, în timpul verii, vacile, în loc să pășcă pe pășuni artificiale, sînt ținute în grajd, unde primesc masa verde la iesle. După mine, acest sistem nu este cel mai bun. Și iată de ce. Practica ne demonstrează că la vacile supuse unei stabulații prelungite și totodată unei exploatare prea intensive se constată o slăbire a organismului și în acest fel ele sînt predispușe la îmbolnăvire. Vacile, după cum se știe, au nevoie, după ce ies din perioada de stabulație, de plimbări în aer liber.

Din experiența noastră, am constatat că, în timpul verii, vacilor le presie cel mai bine în taberele de vară. Gospodăria noastră dispune de pășuni naturale suficiente, pe care crește iarbă multă și de bună calitate. În tabăra de vară, există apă de ajuns, iar animalele au posibilitatea să se retragă la umbră, dacă în timpul zilei căldura este mare. Pășunatul se face pe iarbă. Acest sistem de pășunat a influențat în mod pozitiv producția de lapte și sănătatea animalelor. Astfel, producția medie de lapte pe cap de vacă furajată a crescut, de la 1.800 litri, cit era în 1953, la 2.510 litri, în 1955. De aceea, consider că plimbatul vacilor numai în padocuri, așa cum se practică la Popești-Leordeni, este insuficient pentru ele în timpul verii. Trebuie să ținem seama că exploatarea vacilor de lapte este o chestiune de durată lungă, or, pentru asigurarea unei productivități ridicate permanente, este nevoie ca organismul animalelor să fie sănătos.

Sistemul preconizat de tov. ing. Beris dă într-adevăr rezultate bune dacă se ia în considerare numai producția de moment a vacii. Privind însă lucrurile în perspectivă, găsesc necorespunzătoare izolarea completă a animalului de condițiile naturale de mediu, deoarece acest procedeu predispușe organismul acestuia la o uzură fizică rapidă și la degenerare.

Cu privire la aplicarea sistemului de hrănire a animalelor în două tainuri în timpul perioadei de stabulație, nu pot să mă pronunț, pentru că, pînă în prezent, la noi nu s-a practicat acest sistem. Din articolul tov. Beris a reieșit însă că, pe lîngă furajele fibroase și succulente, în gospodăria Popești-Leordeni se administrează vacilor concentrate suficiente și în raport cu producția lor, ceea ce nu se face în toate gospodăriile de stat. Din experiența proprie, am constatat că, atunci cînd am administrat concentrate în hrana vacilor, producția de lapte a crescut brusc. De aceea, cred că, în cazul aplicării sistemului de furajare în două tainuri, factorul principal care a contribuit la asimilarea furajelor nu a fost prelungea durată de rumegare, ci digestibilitatea ridicată a furajelor concentrate. Eu cred că ridicarea digestibilității furajelor este cea mai sigură cale a ridicării producției la vaci, bine înțeles aplicîndu-se totodată și celelalte reguli de întreținere a animalelor.

Am văzut în țară însă succesele obținute de țărâșii de la gospodăria de stat Popești-Leordeni — ridicarea producției de lapte cu aproape 90 de litri pe cap de vacă furajată — prin aplicarea sistemului de furajare mai slab menționat, consider că este bine să se întreprindă acest sistem cu titlu de experiență și în alte gospodării agricole de stat, pentru a ne da seama mai bine de eficiența lui.

EMIL FELEA
tehnician zootehnici la gospodăria agricolă de stat Sighișoara

NOTĂ Lanțul slăbiciunilor...

Multă vreme a trebuit să pierd ca să o găsesc pe tovarășa Weizer, medic veterinar la gospodăria de stat Sîlpu-Buda. Am căutat-o în gospodăria din oraș, pînă cînd o găsi în orașul de țară, în casa ei din strada...

Se pare că, după critica făcută de brigadierul Lungu Nicolae, tovarășa Weizer va rupe totuși cu obiceiul păcălirii. Dar, înșiși găsiți. La gospodăria de stat Sîlpu, asistența veterinară continuă să fie inexistentă. Vitei s-au îmbolnăvit de bronhopneumonie. Și mai au ceva: sînt bolnăși. Să nu creșcă sămănta din rădăcinile care s-au umplut din cap pînă în picioare. De la orice lucru molipsit și taurii adăgi din im-

port. Și ce mai tauri erau. O frumusețe, nu altceva.

La crescătoria de porci de la secția Cioranca, animalele sînt bolnave de bruceloză, dar tovarășa medic veterinar scolește că încă n-a sosit vremea să-și valorifice în practică cunoștințele. Unii spun că drumurile sale la București sînt tot un fel de „boală”.

În această privință, însă, noi credem că Truștii regional Gheorgheni nu găsesc un leac potrivit pentru „boala” de care suferă tovarășa Weizer.

GH. ROSU



Solerați: — „Dar ce căsători voi prin București?”
Vaca: — „Cîntăm pe veterinară noastră de la Sîlpu, care pe „stat” e la noi, dar de stat, stă la voi!”

Să ne asigurăm din timp semintele de plante furajere

În vederea însămintării cu plante furajere a terenurilor rezervate pentru acest scop, este necesar să ne înțelegem de acum de asigurarea întregii cantități de seminte necesare.

Din cercetările făcute pe teren, reiese că în multe regiuni un stoc însemnat de seminte de plante furajere, cum sînt lucerna, trifoiul etc., care ar putea satisface necesitățile manului de însămintări din primăvară.

Trebuie însă arătat, că în unele regiuni mari producătoare de seminte de plante furajere, orzanele agricole manifestă o slabă preocupare pentru asigurarea și pregătirea acestor seminte. Asa se explică faptul că, în aceste regiuni, atît gospodăriile din sectorul socialist, cit și gospodăriile din sectorul individual nu au terminat nici pînă acum treierul trifoiului și al lucernei de sămăntă.

Pe măsură ce se termină treieratul lucernei și al trifoiului, trebuie luate măsuri ca semintele obținute să fie curățate bine. O mare importanță în această privință o are acțiunea de combatere a cuscutei. Deoarece calitatea semintelor de trifoi și lucernă este de multe ori foarte diferită, iar semintele sînt adesea amestecate cu corpurile străine, se recomandă ca, înainte de expedierea semintelor la stațiunea de decuscare, să se facă vînturarea lor. Cu cit semintele expediate la stațiunea de decuscare vor fi mai curate, cu atît mai mare

va fi cantitatea de sămăntă decuscată primită de cultivator.

Pentru ca expedierea la stațiunile de decuscare a semintelor de lucernă și trifoi din sectorul individual să nu se facă de către fiecare țărîn muncitor în parte, e înțeles că sînt necesare sîmăntele de la punctele agricole și tehnicienii de la punctele agricole să aibă grijă ca formarea acestor loturi de sămăntă să se facă tîndu-se seama ca semintele să fie de calitate apropiată. Pentru aceasta în funcție de calitatea semintelor, este bine să se facă separat pentru lucernă și trifoi 2—3 loturi de sămăntă.

În această perioadă, gospodăriile de stat, gospodăriile colective, precum și țărâni muncitori care nu au cantități necesare de sămăntă pentru primăvară trebuie să se îngrijească sere a și le procura. Nu mai trebuie să se repete lipsurile din primăvara anului trecut, cînd unele gospodării din regiuni ca Timisoara, Ploesti, Bucuresti etc., neîncredîndu-și din vreme cantitatea de sămăntă de plante furajere, n-au putut să însăminteze o bună parte din terenuri, ceea ce a dus la neasigurarea necesarului de nutret.

Pentru asigurarea stocului necesar de seminte de plante furajere, se recomandă ca aprovizionarea cu seminte să se facă pe plan local, în cadrul comunelor și raioanelor, întîndu-se gospodăriile colective, întovărășirile agricole și țărâni muncitori de a face între ei schimb de seminte furajere. De pildă, dacă o gospodărie colectivă dispune de un surplus de seminte de trifoi

In atenția crescătorilor de animale

Ministerul Industriei Alimentare face cunoscut gospodăriilor agricole de stat, gospodăriilor agricole colective, întovărășirilor agricole și zootehnice, asociațiilor simple de crescători de animale și țărâni muncitori cu gospodării individuale că, în limita disponibilului existent, noi primim prin bazele regionale de achiziții și contractări de animale O.R.A.C.A. tineret bun pentru reproducție și oi cu lînă fină și semilînă, pînd în schimb imediat orice animale admise la sacrificare, cu excepția calilor.

Operațiile de schimb se fac conform prevederilor H.C.M. Nr. 1104 și 1505 din 1955. Schimbul oilor se face kilogram la kilogram, tîndu-se seama ca ele să aibă aceeași calitate din punct de vedere al îngrășării. Cel care dorește să schimbe animale se va adresa Oficiilor raionale de achiziții și contractări O.R.A.C.A. din întreaga țară.

Pentru operațiile de schimb nu se vor percepe impozite sau alte taxe.

A 16-a întovărășire zootehnică

În urma muncii politice desfășurate de către organizațiile de partid în rîndul țărâni muncitori din satele de munte ale raionului Alba, regiunea Hunedoara, creștetul noi mai mult interesat pentru alcătuirea de întovărășiri zootehnice. De curînd, în satul Glod, un număr de 44 familii de țărâni muncitori, avînd la un loc 115 oi, au alcătuit o întovărășire zootehnică — cea de a 16-a din raion. Primii care s-au înscris în întovărășire au fost comunistii Petru Medrea, Maria Trif, Elena Foca și alții. Întovărășirea are ca președinte al întovărășirii pe țărîn muncitor Costea Adam, unul din cei mai pricepuți crescători de animale din sat.

GH. ROSU

GH. ROSU

GH. ROSU

GH. ROSU

GH. ROSU

GH. ROSU

GH. ROSU

GH. ROSU

GH. ROSU

GH. ROSU

GH. ROSU

GH. ROSU

GH. ROSU

GH. ROSU

GH. ROSU

GH. ROSU

GH. ROSU

GH. ROSU

GH. ROSU

GH. ROSU

GH. ROSU

Din țara constructorilor comunismului Casa pentru răspîndirea științei agricole

Casele pentru răspîndirea științei agricole din cadrul colhozurilor joacă un rol important în popularizarea realizărilor științifice și practice înaintate. Ele contribuie la ridicarea în colhozuri a nivelului de lucrare a pământului, la sporirea producției la hectar la culturile agricole și a productivității animalelor. În aceste case pentru răspîndirea științei agricole se fac experiențe și se organizează învățămîntul de masă al colhoznicilor.

Casele pentru răspîndirea științei agricole au apărut de mult, imediat după terminarea colectivizării case-laborator. Activitatea lor se limitează la început la un cerc restrîns de probleme. Colhoznicii — experimențatori cu forțe proprii, deseori fără ajutorul agronomilor, cultivau cele mai productive soiuri de semințe, studiau noile metode și procedee de lucrare a solului și de întreținere a culturilor agricole, încercuiau cele mai simple hărți cu tipuri de sol.

Pe măsura dezvoltării și întăririi colhozurilor s-a extins și s-a intensificat activitatea case-laborator. În jurul lor s-a format un activ de oameni. Se efectuau cu mai multă îndrăzneală și pe scară largă experiențe cu privire la agrotehnică, se organizau întîlniri ale colhoznicilor-experimențatori cu oamenii de știință, se stabileau legături fructuase între colhozuri și institutele de cercetări științifice precum și cu institutele agricole.

În anii de după război, casele-laborator au început pretinzându-se să se transforme în case pentru răspîndirea științei agricole și acum ele au devenit puncte de sprijin ale științei și practicii înaintate în agricultură.

Să luăm de pildă, activitatea casei pentru răspîndirea științei agricole a colhozului „Boret”, regiunea Moscova. Ea se distinge de casele de locuit din sat atât prin mărimința și prin aspectul ei exterior frumos. Ea se compune din 3 camere. În una din ele se țin cursurile agrotehnice cu o durată de 3 ani. Vizitînd-o ai impresia că te afli într-o sală de studii. Pe pereții ei se află materialele didactice, planul fotosilozii pământului colhozului, diagrama de creștere a producției la hectar la culturile agricole și a productivității animalelor proprietate obștească.

În lunile de toamnă-iară, colhoznicii și colhoznicele se stîrnesc aici de două ori pe săptămîna, la ore anume. Ei vin cu manuale, caiete, iau loc la mese și lectură. Lecțiile sînt ținute de agronom, zootehnician, medicul veterinar, de președintele colhozului și de brigadierii, care au pregătire în domeniul agronomiei. La aceste cursuri se studiază bazele agriculturii socialiste, operele oamenilor de știință sovietici precum și realizările stațiilor experimentale și de selecție realizările colhozurilor fruntașe, ale inovatorilor în agricultură și ale participanților la Expoziția Agricolă Universală. Durata cursurilor este de 3 ani. Absolven-

ții acestora primesc un certificat cu titlu de maestru în agricultură. Învățămîntul teoretic în cadrul cursurilor agrotehnice este strîns legat de practică. Pentru atingerea acestui scop servesc laboratorul agronomic și cabinetul zootehnic, amenajate în cele două camere. În laboratorul agronomic există mașini speciale, un dulap cu cărți de specialitate, o vitrină cu mostre de semințe, de îngrășăminte și de substanțe chimice, 2 microscopice, 1 termostat, greutăți analitice și tehnice, o trusă cu instrumente de laborator. Cabinetul zootehnic este de asemenea utilat cu toate cele necesare.

În perioada de primăvară-vară, activitatea casei pentru răspîndirea științei agricole se desfășoară pe parțea sa experimentală, care are o suprafață de 3 ha, pe ogoare, în grădinițe cu legume și în livezile de pomi fructiferi ale artezului. Fiecare cursant îndeplinește sarcina sa în producția colhozică, execută în această perioadă și anumite lucrări sub conducerea profesorilor. Nivelul cunoștințelor însușite de colhoznic se stabilește după rezultatele obținute în munca practică.

Brigadierii colhozului, S. Iantiev și Kuzmin, studind la cursurile agrotehnice, au cercetat timp de 3 ani în condiții de producție și pe lotul experimental al casei pentru răspîndirea științei agricole, noi soiuri de grâu și mazare, soiuri recomandate de către Institutul de cercetări științifice pentru cereale din zona fără cernoziom. Din cîteva soiuri experimentate, cele mai productive s-au dovedit a fi grîul de primăvară „Moskovka” și mazarea „Moskovski 572”. Acest colhoz a trecut acum complet la însămînțarea acestor soiuri verificate și timp de 2 ani la rînd obține recolte de 20—27 chintale de grâu și hectar și o recoltă de 17—19 chintale de mazare la hectar.

Aceiași brigadierii au participat activă la cursurilor și au făcut semănături de experimentare a diferitelor soiuri de porumb pentru boabe și de siloz. Experiențele au fost încununete de succes. Porumbul a permis acum colhozului să rezolve cu succes problema furajelor.

Activiștii casei pentru răspîndirea științei agricole au efectuat experiențe interesante în domeniul intercalării suprafețelor însămînțate cu castraveli. La început, între rîndurile de castraveți ei au însămînțat sîcîlă furajeră și sîcîlă roșie, apoi fasole, turneas și ridichi. Ei au semănat cu titlu de experiență între rîndurile de castraveți soiul țirziu de varză „Slava” și au obținut rezultate bune. Varza s-a dovedit a se preta foarte bine la cultura intercalată. Colhozul a obținut anul trecut de pe o singură parcelă o recoltă de legume de aproape de două ori mai mare.

În anul 1955, la propunerea colhoznicului-experimențator Alexei Zavalov, care este unul dintre cei

mai bătrîni activiști ai casei pentru răspîndirea științei agricole, colhozul „Boret” a început să folosească pentru prima oară aburi pentru încălzirea pământului în răsădnie. Folosirea aburilor s-a dovedit a fi mai avantajoasă în comparație cu încălzirea răsădnicilor cu căldura deșeurilor de gunoier de grădini în descompunere. Experiențele au arătat de asemenea că răsădnicile cu aburi pot fi folosite pentru cultivarea legumelor rezistente la ger — ceapa, salata, ridichile chiar și în timpul iernii.

În primăvara anului 1955, colhozul „Boret” a obținut recoltă de legume timpurie cu o lună mai devreme decît se obține în mod obișnuit în această acțiune a culturii casei pentru răspîndirea științei agricole, care pe lotul său experimental a semănat timp de 3 ani la rînd, toamna în loc de primăvară, ceapa, spanac, ridichi, sîcîlă. Semințele sînt toate ținute în pământ iar primăvara cum începe să se încăzească ele încoace și se coc în prima jumătate a lunii mai.

Cu soținuta casei pentru răspîndirea științei agricole, crescătorii de vite din colhozul „Boret” desfășoară cu succes la ferme munca de selecție a animalelor. Pentru reproducție ei selecționează cele mai productive animale, execută încrușcările dintre rase, aplică metodele cele mai avansate de hrănire și de îngrijire a animalelor. Ca urmare sporirea neîntreruptă a productivității animalelor. Așa, de pildă, anul trecut vacile au dat în medie o cantitate de 3.800 litri lapte fiecare, de la grîulmele ouătoare s-au obținut 110 ouă de fiecare, iar de la fiecare scroafă de prăsisă s-au obținut în medie 18 pușcăi.

În afară de munca de învățămînt și de experiențe la casa pentru răspîndirea științei agricole se organizează conferințe de popularizare a succesorilor științifici, expoziții cu realizările colhozului, sint prezentate filme cu noutăți științifice din agricultură.

După cum ne-a declarat Vera Muhanova, agronomul colhozului „Boret”, casa pentru răspîndirea științei agricole a inclus în planul său de activitate pe anul în curs nu numai probleme privind sporirea producției la hectar și a productivității animalelor ci și probleme care se referă la reducerea prețului de cost al producției și la o retribuire progresivă a muncii colhoznicilor.

Întreaga activitate a casei pentru răspîndirea științei agricole este condusă de un consiliu comun din 13 persoane. Din acest consiliu fac parte președintele colhozului, agronomul, zootehnicianul, medicul veterinar, doi brigadierii, responsabilii fermei de vite și colhoznic-experimențatori. Îndrumătorii de zi cu zi al activității casei pentru răspîndirea științei agricole de pe lângă colhozul „Boret” este agronomul Vera Muhanova. Cheltuielile privind întreținerea casei pentru răspîndirea științei agricole sînt suportate de către colhoz.

Succesele economiei R. D. Germane

BERLIN 5 (Agerpres). — TASS transmite:

Presă democratică din Berlin a publicat comunicatul Direcției Centrale de Statistică a Republicii Democratice Germane cu privire la îndeplinirea primului plan cincinal al republicii pe anii 1951—1955.

În comunicat se spune că datorită creării unei baze metalurgice proprii, mării capacități energetice, dezvoltării industriei cărbunelui brun, construirii și reconstruirii unui număr de 25 de întreprinderi constructoare de mașini grele și datorită înlăturării altor măsuri au fost micșorate disproporțiile din industrie, care s-au ivit anterior din cauza dezvoltării capitaliste a industriei precum și din cauza scindării Germaniei.

Potrivit datelor Direcției de Statistică, planul cincinal al producției industriale globale a fost îndeplinit.

Producția a crescut de peste două ori față de 1936. Întreprinderile socialiste și-au sporit aportul la producția globală a întregii industrie de la 77% în 1950 la 85% în 1955. A sporit considerabil producția față de 1950 și în întreprinderile paritice. În unele ramuri ale industriei grele și prelucreătoare de metal planul cincinal a fost considerabil depășit.

În anii primului cincinal a înregistrat un mare avînt agricultura republicii, a cărei producție globală a crescut cu 44% față de anul 1950. Partea sectorului socialist în agricultură a sporit de la 7% în anul 1950, la 29% în anul 1955.

În prezent, cele 6.947 de cooperative agricole de producție din R. D. Germană reușesc aproximativ 200.000 membri și lucrează 20% din întreaga suprafață cultivabilă a R. D. Germane. În anii cincinalului în R. D. Germană pentru învățămîntul public, știință și cultură s-au cheltuit 12,6 miliarde de mărci, pentru prevederile sociale — 25,4 miliarde de mărci, pentru construcția și refacerea de spitale, polclinici, case de odihnă, sanatorii, instituții pentru copii — 14,7 miliarde de mărci.

În încheierea comunicatului se spune: Republica noastră Democrată Germană este legată mai puternic ca oricînd de lagărul păcii. Prietenia și colaborarea dintre statele democratice creează posibilitatea ca economia națională a R. D. Germane să se dezvolte și mai rapid în cel de al doilea plan cincinal spre binele poporului, pentru întărirea Republicii Democratice Germane ca bastion al păcii.

Reduceri de prețuri în R. P. Bulgaria

SOFIA 4 (Agerpres). — A.T.B. transmite: Consiliul de Miniștri al Republicii Populare Bulgaria și Comitetul Central al Partidului Comunist Bulgar au adoptat o hotărîre cu privire la o nouă reducere a prețurilor unice de stat cu amănuntul la mărfurile de larg consum. — A șasea reducere de prețuri în hotărîre se spune că noua reducere de prețuri a fost posibilă ca urmare a succesorilor obținuți în dezvoltarea economiei naționale.

Noua reducere de prețuri afectează principalele produse alimentare și industriale. Prețurile acestor mărfuri au fost reduse în medie cu 5—25 la sută.

Puternicul ecou stîrnit de noul mesaj adresat de N. A. Bulganin lui D. Eisenhower

Declarația Ministerului Afacerilor Externe al Franței

PARIS 4 (Agerpres). — După cum transmite agenția France Presse, Ministerul Afacerilor Externe al Franței a dat publicității o declarație în care se spune: „Guvernul francez este fericit să constate că răspunsul președintelui Eisenhower la primul mesaj al președintelui Consiliului de Miniștri Bulganin l-a determinat pe acesta să continue dialogul și să mențină cu ocidentului contactul pentru a căruia ocidentul Franța s-a străduit întotdeauna.

Conferința șefilor guvernelor a permis reprezentanților celor patru puteri să examineze împreună problemele nerezolvate. Dacă această conferință

„Peace News”: „Acceptarea propunerii sovietice ar putea constitui un nou punct de plecare”

LONDRA 4 (Agerpres). — TASS transmite: Majoritatea ziarelor burgheze engleze nu au comentat de fapt nici pînă în momentul de față mesajul din 1 februarie adresat de N. A. Bulganin, președintelui D. Eisenhower. Multe ziare centrale, precum și „Manchester Guardian” și „Birmingham Post” s-au limitat să publice scurte informații despre mesajul lui N. A. Bulganin. Știrea agenției Reuter despre noul mesaj al lui N. A. Bulganin este întocmită într-un spirit răuvoitor.

Unele organe ale presei engleze, aprofînd în întregime răspunsul președintelui Eisenhower la primul mesaj al lui N. A. Bulganin, își exprimă totodată neliniștea față de faptul că

„Suddeutsche Zeitung”: „Un pas concret către destindere”

BONN 4 (Agerpres). — Presă vest-germană comentează pe larg cel de al doilea mesaj adresat de N. A. Bulganin președintelui S.U.A. Ziarul „Münchener Merkur”, publică un amplu articol în care analizează pe larg propunerile cuprinse în mesajul lui N. A. Bulganin și subli-

nu a dus la reglementarea lor, ea a deschis totuși drumul tratatelor și a făcut posibilă confruntarea pozițiilor”. Ori care ar fi procedura, continuarea schimbului de păreri nu poate decît să contribuie la înțelegerea reciprocă și să asigure menținerea păcii și organizarea securității.

În ceea ce privește încheierea de noi acorduri internaționale, după părerea guvernului francez aceste acorduri ar avea o mai mare însemnătate dacă ar constitui încununarea eforturilor pozitive îndreptate spre reglementarea problemelor nerezolvate.”

În încheierea declarației Ministerului Afacerilor Externe se arată că însem-

caracterul negativ al acestui răspuns lui Eisenhower ar putea avea consecințe nefavorabile pentru politica țărilor occidentale. Săptămînalul „New Statesman and Nation” scrie: „A răspunde în acest fel nu înseamnă a da un adevărat răspuns la inițiativa sovietică”. Săptămînalul consideră că această „poziție negativă” pune Occidentul într-o „situație dezavantajoasă” în ochii opiniei publice.

Comentînd schimbul de mesaje, săptămînalul „Peace News” scrie: „Răspunsul lui Eisenhower la propunerea lui N. A. Bulganin de a se încheia un tratat de prietenie pe termen de 20 de ani este departe de a fi convingător. Afirmația că aceasta

ar fi doar o repetare a Cartei O.N.U., este deontemiată, întrucît puterile occidentale au încheiat tratate care (dacă nu contravin principiilor Cartei, așa cum susțin mulți) trebuie de asemenea considerate ca o repetare a Cartei.”

Subliniind în continuare că pacea „nu are nevoie de vorbe ci de fapte”, „Peace News” scrie: „O declarație cu privire la prietenie și hotărîre de a rezolva litigiile fără a se recurge la război, ar fi nu numai o mărturie a înțelegerii de a reinvia spiritul Genevei, ci ar duce poate la acțiuni necesare... Acceptarea propunerii sovietice ar putea constitui un nou punct de plecare”.

năitatea „acestor acorduri ar putea fi mare dacă ele ar fi încheiate după în-lăturarea principalelor piedici care mai stau încă în calea colaborării prietenești înlemăiată pe încredere între est și vest”.

În declarație se spune în continuare că tratatul de alianță între Franța și U.R.S.S. care a intrat în vigoare la 10 decembrie 1944 a fost denunțat de guvernul sovietic și că guvernul francez „a anunțat deja în mod public că regretă această hotărîre. El a avut de nenumărate ori prilejul să declare că în ceea ce-l privește, intenționează să rămlnă credincios alături de spiritul, cit și literii tratatului din 1944”.

„Peace News” scrie: „O declarație cu privire la prietenie și hotărîre de a rezolva litigiile fără a se recurge la război, ar fi nu numai o mărturie a înțelegerii de a reinvia spiritul Genevei, ci ar duce poate la acțiuni necesare... Acceptarea propunerii sovietice ar putea constitui un nou punct de plecare”.

„Suddeutsche Zeitung” scrie: „Un pas concret către destindere”

BONN 4 (Agerpres). — Presă vest-germană comentează pe larg cel de al doilea mesaj adresat de N. A. Bulganin președintelui S.U.A. Ziarul „Münchener Merkur”, publică un amplu articol în care analizează pe larg propunerile cuprinse în mesajul lui N. A. Bulganin și subli-

niază importanța politică internațională a acestor propuneri. În editorialul său, ziarul „Suddeutsche Zeitung” scrie că acceptarea propunerii lui N. A. Bulganin de încheiere a unui tratat de prietenie între U.R.S.S. și S.U.A. ar fi în interesul tuturor

popoarelor. „Aceasta ar constitui un pas concret către destindere”. Ziarele „Hamburger Volksecho” și „Neue Ruhr Zeitung” subliniază că acceptarea propunerii făcute de primul ministru al U.R.S.S. președintele Eisenhower ar duce la consolidarea păcii în lume.

Pentru avîntul continuu al agriculturii și creșterii animalelor în U.R.S.S.

Importanța inițiativă a colhoznicilor, lucrătorilor din S.M.T.-uri și sovhozuri și a specialiștilor din agricultura regiunii Voronej

MOSCOVA 5 (Agerpres). — TASS transmite: Colhoznicii, colhoznicele, lucrătorii din S.M.T.-uri și sovhozuri, specialiștii din agricultura regiunii Voronej — una din regiunile centrale ale Țării Sovietice — au manifestat o nouă și importantă inițiativă îndreptată spre avîntul continuu al agriculturii și creșterii animalelor din U.R.S.S. În chemarea lor publicată la 5 februarie de presa din Moscova și adresată tuturor lucrătorilor din agricultura U.R.S.S., ei au propus să desfășoare întrecerea pentru sporirea considerabilă în 1956 a producției de carne, lapte și de alte produse agricole.

În chemare se arată că în 1955 lucrătorii din agricultura regiunii Voronej au sporit față de 1954 de două ori producția de cereale, de

2,8 ori producția de sîcîlă de zahăr, de 2,9 ori producția de floarea-soarelui, de peste 1,5 ori producția de lapte. A crescut de asemenea producția de carne, lînă și ouă. Toate acestea au permis colhoznicilor și sovhozurilor din regiune să îndeplinească cu mult înainte de termen planul de stat de colectări și achiziționări de produse agricole.

Lucrătorii din agricultura regiunii Voronej declară că sarcina trasată de partidul comunist și de guvernul sovietic în vederea îmbunătățirii considerabile a aprovizionării populației cu alimente, impune îndeplinirea mai rapidă a măsurilor necesare pentru sporirea producției de carne. Ținînd seama de posibilitățile de care dispun, ei au hotărît că în 1956 colhozurile și sovhozurile să sporească de două ori în comparație cu 1955 producția, livrînd și vînzîndu-le către stat a cârni de toate felurile.

Principala rezervă a sporirii producției de carne o constituie dezvoltarea prin toate mijloacele a creșterii animalelor care permite cea mai rapidă obținere de venituri. Se prevede că în 1956 în colhozurile și sovhozurile din regiunea Voronej să fie îngrășați cel puțin 680.000 de

porci în loc de 187.000 cîți au fost îngrășați anul trecut.

Sporirea colectărilor de carne se va face în primul rînd pe baza depășirii considerabile a planului de vînzare a cârni către stat la prețuri de achiziții ceea ce va face să crească considerabil veniturile colhozurilor și colhoznicilor.

Răspunzînd chemării partidului comunist, lucrătorii din agricultura regiunii Voronej își iau angajamentul să îndeplinească sarcina sporirii producției de carne și lapte prevăzută de Proiectul de Directive cu privire la cel de al 6-lea plan cincinal și anume — să sporească de două ori producția de carne nu în cinci ani, ci într-un an și să sporească de două ori producția de lapte într-un an și jumătate.

Vom lupta de asemenea cu perseverență, se spune în chemare, pentru sporirea continuă a producției de cereale, de sîcîlă de zahăr, de floarea-soarelui, de cartofi și legume.

Această chemare a fost discutată și adoptată în cadrul unor adunări ale colhoznicilor, lucrătorilor din S.M.T.-uri și sovhozuri, ale specialiștilor din agricultura regiunii Voronej.

După tratativele Eisenhower-Eden

„LIBERATION”: O încercare de a reinvia „războiul rece”.

PARIS 4 (Agerpres). — Unele ziare franceze continuă să comenteze rezultatele tratatelor de la Washington între Eden și Eisenhower. „Liberation” critică declarațiile publicate de participanții la tratativele de la Washington, subliniind că ele reprezintă o încercare de a reinvia „războiul rece”. Caracterul acestor declarații se explică prin faptul că unii oameni de stat americani „au găsit de cuvință să reinvie spiritul cruciadelor într-un moment cînd trebuie

pus la vot uriașul buget militar american”. Hotărîrea lui Eden și Eisenhower de a atrage pe reprezentanții Franței la consultările asupra situației din Orientul Mijlociu este comentată de numeroși observatori francezi pe un ton foarte retinut. Ziarul „Combat” scrie că după cît se vede „Londra” găsit un mijloc minunat de a strînge Franța cu USA, propunîndu-i să ajute la lîpirea oalelor sparte din cauza pactului de la Bagdad.

„DAILY HERALD”: „Trebuie să fie orb ca să spui că această conferință a fost încununată de succes”

LONDRA 4 (Agerpres). — Comentînd rezultatele vizitei lui Eden la Washington, comentarii mai multor ziare londoneze se plîng că tratativele lui cu președintele Eisenhower nu au înlăturat divergențele dintre Anglia și S.U.A. într-o serie de probleme politice importante și că diplomații englezi nu a putut să obțină vreodată „concesie” de la partenerii săi americani. Ocupîndu-se de contradicțiile anglo-americane în Orientul Mijlociu, ziarul conservator „Daily Mail” lasă să se înțeleagă că la baza acestor contradicții stă lupta dintre Anglia și S.U.A. pentru bogățiile petrolifere ale țărilor din Orientul Mijlociu, deși, adaugă ziarul, „cuvîntul „petrol” este evitat ca și cum ar fi indecent”.

Comentarii englezi sînt nemulțumite de asemenea că S.U.A. nu vor să înăsească de faptul că Anglia suferă mari prejudicii în urma interzicerii comerțului cu R. P. Chineză, măsură impusă de Statele Unite. După cum scrie ziarul laburist „Daily Herald”, faptul că politica americană de sprijinire a lui Cian Kai-și nu s-a schimbat cîtuși de puțin, va stîrni dezamăgirea în Anglia.

Aprecînd rezultatele tratatelor de la Washington, Richard Crossman scrie în paginile ziarului „Daily Mirror” că vizita lui Eden în S.U.A. a fost „inutilă”. Ziarul „Daily Herald” scrie cu iritare că „trebuie să fie orb ca să spui că această conferință a fost încununată de succes”.

Țările arabe pregătesc un protest comun adresat puterilor occidentale

DAMASC 4 (Agerpres). — Potrivit agențiilor occidentale de presă, în cercurile diplomatice siriene se declară că guvernele țărilor arabe pregătesc un protest comun adresat S.U.A., Marii Britanii și Franței „în potrivă propunerii cuprinșă în comunicatul comun Eden-Eisenhower de a

folosi forțe armate occidentale în Orientul Mijlociu care să efectueze misiuni de patrulare la frontiera dintre Israel și vecinii săi arabi”. Nota de protest va fi remisă înainte de deschiderea conferinței anglo-franco-americane care va discuta încordarea din Orientul Mijlociu.

Din țara celor 600.000.000

de constructori ai socialismului

„În ceea ce privește situația noastră internă, cea mai importantă trăsătură este că țara, după cum a spus președintele Mao Tze-Dun „se află în plin avînt al marilor revoluții socialiste”. Transformarea socialistă a agriculturii va putea fi înlăturată înaintea termenului stabilit. În 1956, cooperativizarea semi-socialistă a agriculturii poate fi în linii mari terminată. După încă doi ani, adică în 1958, se va termina în linii mari cooperativizarea socialistă a agriculturii”.

(Din raportul lui Ciu En-lai la sesiunea Comitetului pe întreaga Chină a Consiliului Consultativ Politic Popular).

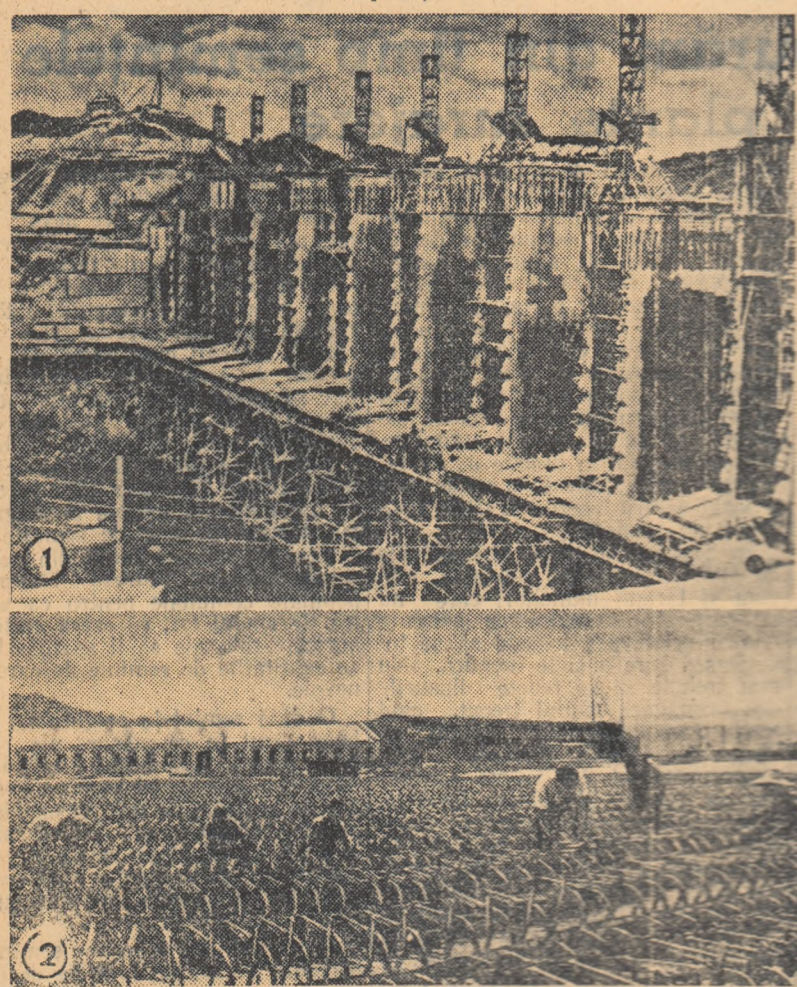

1) În bazinul fluviului Huaihe, se desfășoară mari lucrări hidrotehnice. Aceste lucrări vor asigura reglementarea regiunii de apă și folosirea multilaterală a resurselor energetice ale fluviului Huaihe și ale afluenților săi.

2) În timp de trei ani, uzina de mașini din Sinkiang a fabricat peste 90.000 de mașini și unelte agricole pentru țărani Chinei Populare.

3) Țărani din patru cooperative agricole de producție și din două grupe de întreprinderi în muncă, ale căror pămînturi sînt situate la poalele muntelui Taho-ciang, din districtul Kingsien (în Nord-estul Chinei), au înființat prima fermă colectivă producătoare de fructe. Muncind în comun, ei au obținut recolte de fructe record. Fiecare pom a dat în 1955 în medie cîte 55 kg de fructe în plus față de 1954.

4) În fotografie, un tehnician de la secția de propagandă agricolă a districtului arată țăranilor cum să îngrășească pomii atacăți de boală.

5) În districtul Keli, s-a format din iulie pînă în septembrie 1955 peste 100 de cooperative agricole de producție. În fotografie un aspect de la constituirea cooperativei agricole de producție „Jialie”.

6) Sîcîlă este unul din pușinii cetățeni chinezi aflați în S.U.A. care a reușit să se întoarcă în R. P. Chineză, întors în patrie. Sîcîlă Kia-lin a putut, după cum spunea el, să aprecieze minciunile care i s-au spus, alții în S.U.A. cit și pe drumul întoarcerii acasă, despre R. P. Chineză și regimul popular. Recent în patrie, după o absență de 8 ani, Sîcîlă Kia-lin și-a regăsit familia și cîmînal. Regimul popular i-a asigurat un loc de muncă corespunzător pregătirii sale la Academia de Științe a R. P. Chineză.

7) În fotografie, Sîcîlă Kia-lin împreună cu soția lui — profesoara la Școala Pedagogică Superioară din Pehin — și fiul lor.

