

Proletari din toate țările, uniți-vă!

AGRICULTURA NOUĂ

Anul III — Nr. 259
Vineri 19 octombrie 1956

4 pagini
Prețul 20 de bani

Organ al Ministerului Agriculturii și al Ministerului Gospodăriilor Agricole de Stat din R. P. R.

Toate întovărășirile agricole la nivelul celor fruntașe

Și în acest an, cu tot timpul neprienic, numeroase întovărășiri agricole din diferite raioane și regiuni ale țării au obținut la principale culturi recolte cu sute de kilograme la hectar mai mari decât cele dobândite de țărani muncitori cu gospodărie individuală. Așa, bunăoară, întovărășii din comuna Mihăileni, Regiunea Autonomă Maghiară, au cules în medie la ha 2.189 kg de grâu, mai mult cu aproape 800 kg decât țărani muncitori individuali din partea locului, iar cei din Bila, aceeași regiune, 2.200 kg de grâu. Recolte mari la hectar au obținut și alte întovărășiri, cum sînt cele din Axente Sever, raionul Medias, Ulești, regiunea București, Veresti, regiunea Suceava, etc.

Alături de asemenea unități fruntașe sînt însă întovărășiri — și, din păcate, nu puține la număr — care, nu numai în acest an, dar și în anii trecuți, cînd timpul a fost mai favorabil, au obținut recolte cu mult sub posibilitățile pe care le oferă această formă de cooperare în muncă. În această situație se află multe din întovărășirile agricole din regiunile Bacău, București, Galați și altele. Așa, spre exemplu, întovărășirea din satul Vad, raionul Piatra Neamț, a obținut în acest an cu 814 kg de grâu, 250 kg de orz și 450 kg de porumb la hectar mai puțin decât întovărășirea din satul vecin Măstăcan care aparține de aceeași comună.

Cum se face că unele întovărășiri obțin însemnate sporuri de recoltă, iar altele nu? Sînt oare în timploare aceste deosebiri de producție de la o întovărășire la alta? Fără îndoială că nu. Analizînd activitatea întovărășirilor care obțin producții slabe, se constată că aici nu se execută în comun decît unele lucrări de bază — îndeosebi aratul și semănatul — nu există nici un fel de fond obțesc, iar majoritatea membrilor și-au adus în întovărășire pe care-l posedă și îndeosebi pe cel mai prost și mai îndepărtat.

Situația aceasta pornește de la faptul că unele organe de stat și agricole, acordînd atenție exclusiv muncii pentru înființarea unui număr cît mai mare de întovărășiri, au neglijat aproape cu totul munca de sprijinire și îndrumare a celor existente în problemele de organizare a muncii și de repartizare a producției.

Plenara C.C. al P.M.R. din 16-17 iulie a.c. a subliniat că una din sarcinile de capetenie ale tuturor organelor de partid și de stat în munca de transformare socialistă a agriculturii este consolidarea și dezvoltarea întovărășirilor agricole existente și crearea de noi întovărășiri. Plenara cere acestor organe să desfășoare o largă muncă politică pentru îmbunătățirea activității de producție și organizatorice a întovărășirilor agricole, să extindă experiența dobîndită de acele întovărășiri care au ajuns la forme superioare de organizare a muncii și de repartizare a veni-

Gospodăriile colective vînd statului însemnate cantități de produse



Îndată ce au aflat despre inițiativa colectivizării din Bătră-Oraș, membrii gospodăriei colective din comuna Bătră, aceeași regiune, au hotărît în adunarea generală să vîndă și ei stocul și cantitatea de 50.000 kg de porumb din recolta acestui an.

În fotografie: un grup de colectiviști lucrînd în autocamionul porumbului destinat vînzării către stat.

Așa cum se cuvine

Trei zile și trei nopți la gir, pînă la sîrbitoră, pînă la sîrbitoră, pînă la sîrbitoră... (Text continues with a story or anecdote about agricultural work and cooperation.)

despărțit un șar și o vacă... (Text continues with a story or anecdote about agricultural work and cooperation.)

volat, cînd, datorită metodelor... (Text continues with a story or anecdote about agricultural work and cooperation.)

Să muncim cu puteri sporite, zi și noapte, pentru a termina cît mai repede însămînțările!

Grîul și seara însămînțate la vreme, au răsărit

Cu toate greutățile pricinuite de seceta din vara și toamna aceasta, producătorii agricoli din comuna Perisoru, raionul Fetești, au reușit să-și pregătească ogoarele în bune condiții și au putut însămînța culturile de toamnă la timpul potrivit. Ei au fost îndrumați de către inginerii agronomi Emil Miclea și Gh. Tupa, de la stațiunea I.C.A.R. Mărculești, și Pavel Portase, de la G.A.S. Jegaia, care i-au învățat cum trebuie să lucreze pămîntul în condițiile specifice din acest an.

Aplicarea diferențiată a regulilor agrotehnice la însămînțări, hotărăște soarta recoltei viitoare

Regiunea Craiova are de însămînțat în toamna aceasta suprafețe mari cu grâu, seară și orz. Seceta care a bîntuit în regiune în cursul lunilor iulie, august și septembrie, a împiedicat în bună măsură realizarea unei viteze de lucru normale la arături și însămînțări. Din această cauză, chiar și în raioanele fruntașe la muncile de toamnă (Sergearca, Craiova, Filiași și Corabia) suprafața însămînțată pînă mai zilele trecute nu reprezintă decît 25-45 la sută din plan.

În momentul de față, în regiune există toate condițiile ca arăturile și însămînțările de toamnă să fie terminate în cadrul epocii optime. În urma ploilor căzute între 8-12 octombrie, pămîntul se poate lucra în bune condiții în cuprinsul tuturor raioanelor, iar tractoarele și mașinile celor 17 S.M.T. și atelele din gospodăriile colective întovărășiri și sectorul individual pot asigura — dacă sînt folosite corect și în mod rațional — o viteză zilnică de lucru de circa 30.000 ha. Aceasta înseamnă că în regiunea noastră însămînțările de toamnă pot fi terminate cît mai tîrziu în seara zilei de 25 octombrie.

Diversitatea mare de condiții naturale existente în regiune impune ca lucrările să fie făcute în mod diferențiat, ținîndu-se seama de particularitățile fiecărei parcele ce urmează a fi arată și însămînțată. Această sarcină de mare răspundere revine inginerilor și tehnicienilor agronomi.

În sudul și centrul regiunii Craiova, o bună parte din cerealele de toamnă se însămînțează de obicei după plante care s-au recoltat în timpul verii, cum sînt rapița, borceașul, mazărea sau chiar după păioase. Iar restul după porumb, sfeclă de zahăr și bumbac. În raioanele din nordul regiunii, grîul, seara și orzul de toamnă, în cea mai mare parte, se însămînțează după porumb. Datorită condițiilor climatice din acest an, recoltatul

(Continuare în pag. a 2-a)

„Venii cît mai degrabă pe la noi“

— Scrierile deschisă adresată conducerii S.M.T.-ului Aiud, regiunea Cluj —

În toamna aceasta, gospodăria noastră colectivă a încheiat contract cu S.M.T. Aiud pentru a ne ara o suprafață de 50 ha ce urmează a fi însămînțată cu grâu și orz. Pentru ca mecanizatorii să găsească terenurile cele mai eliberate de culturi, noi am zărit recoltarea caștoșilor, a porumbului și a sfeclii de zahăr.

Așteptăm nerăbdători sosirea tractoarelor. În sfîrșit, pe la 15 septembrie, două tractoare K.D. au intrat dîndu-ne pe poarta gospodăriei. Colectiviștii care se aflau la sediu i-au înconjurat cu bucurie pe cei doi tractoriști: Ion Ilea și Gheorghe Lazăr.

Astăzi, însă, nu mai sîntem de loc bucurioși: căci în loc să ne termine lucrările de arat și semănat în urec 10 zile, cum ar fi fost firesc, tractoriștii s-au lăsat pe tînjală. Și iată că nu-a prins și mijlocul lunii octombrie cu larlauc încă nărată toată și și cu grîul neînsămînțat.

Cei care or cîli aceste rînduri ne-or întoarce vorba cum că poate pămîntul și joși din cale-afară de tare și că nu s-o fi putut ara... Nu zic, am avut și unele parcele cu pămînt mai tare, dar atelele s-au putut ara, și nu numai cu tractorul, ci și cu animalul. Doamnă e că aproape 10 hectare le-am arat cu boii noștri, atunci cînd am văzut că tractoriștii stau.

Pricina pentru care cele două tractoare ce ne-au fost trimise au arat în timp de o lună numai... 18-20 ha, este că prin adevărat ele înfăptuiau pe brazdă și rămăneau acolo ceasuri și zile întregi. Tractoriștii nu spun mereu ba că s-a înfundat pompa de injecție, ba că ar trebui un alt set și...

dau vina de fiecare dată pe tovarășii de la atelierul mecanic al stațiunii, care cîc n-ar fi reparat tractoarele cum trebuie. Însă din cîte ne dăm noi seamă, scotîm că vina cea mare o poartă ei, tractoriștii, care nu și-au îngrijesc tractoarele așa cum am văzut că le îngrijeau alți tractoriști care au mai lucrat la colectiva noastră.

Tractoriștii Ilea și Lazăr mai au și altă meteahnă: pleacă deseori de la brigadă, lăsînd tractoarele în plată domnului. Bunăoară, în ziua de 9 octombrie, Lazăr a lăsat tractorul la brigadă și a plecat acasă la el, înapoiindu-se abia după 4 zile.

Dacă tractoarele se strică des și dacă tractoriștii fac lucrări de proastă calitate, apoi de vină sînt și tovarășii de la stațiune, care vin rar, chiar foarte rar, pe la colectiva noastră, pentru a-i controla și îndruma în muncă pe tractoriști. Însuși șeful brigăzii de tractoare, tov. Ladislav Bodi, în toată campania de toamnă a fost doar o singură dată pe la noi.

După cum se știe timpul nu așteaptă și orice zi de întîrziere se simte în însemnate pierdere de recoltă. De aceea i-am ruga așa dar pe tovarășii din conducerea S.M.T.-ului să vină cît mai degrabă pe la noi, pe la colectiva noastră, și să ia măsuri urgente pentru ca stațiunile să se achite cu cinste de îndatoririle ce și le-au luat prin contractul pe care l-am încheiat împreună.

ION BELICA
președintele colectivei din satul Sîncra, comuna Clumbrud, raionul Aiud

Cauze care nu mai sînt obiective

Ploile căzute în ultima vreme au creat condiții prielnice executării lucrărilor de toamnă și în raionul Brănești. Umezeala pătrunse în sol pînă la o adîncime de 20-25 cm, permite acum mîntuirea bulgărilor din arăturile efectuate cu 2-3 săptămîni în urmă. Iar în ceea ce privește pregătirea porumbistilor pentru însămînțarea păioaselor de toamnă aceasta se face cu multă ușurință și în bune condiții agrotehnice. Tînjind seama de acest lucru, colectiviștii, întovărășii și țărani muncitori cu gospodării individuale din unele sate și comune ale acestui raion au intensificat în ultimile zile ritmul însămînțărilor. Cu urmare a folosirii din plin a tuturor atelelor existente, precum și a fiecărei zile bune de lucru în comunele Progresu, Hagiști, Vasilati, Bălăreanca și altele au fost însămînțate zilnic cu grâu și orz însemnate suprafețe.

Comuna Brănești are de însămînțat în toamna aceasta 1.216 ha. Din acestea, aproape 600 ha, s-au fost arate în cadrul cursului lunilor august și septembrie. Ar fi fost firesc ca pe această suprafață însămînțările să fie aproape pe terminate, rămînd ca în aceste zile să se execute arături și însămînțări pe terenurile eliberate prin recoltarea porumbului și a sfeclii de zahăr. Din păcate, însă situația însămînțărilor se prezintă prost, aceste lucrări fiind întîrziate peste măsură. Pînă în prezent în comuna Brănești au fost însămînțate abia 55,50 ha, cu grâu și 16,75 ha, cu orz, adică numai 5,9 la sută din întreaga suprafață. Este știut că din cauza secetei, care a persistat pînă acum 10 zile, arăturile și însămînțările s-au efectuat cu mare greutate. Nu este admisibil însă că după ce a plouat din abundență timp de 2-3 zile, însămînțările să se desfășoare tot cu viteza melcului.

În comuna Brănești, există un număr de 536 de atele, care, dacă ar fi fost folosite așa cum trebuie în urma ploilor, ar fi putut însămînța zilnic peste 150 de hectare. Or, între 11-16 octombrie au fost însămînțate abia 45 ha, ceea ce revine la 9 hectare pe zi. Cum se explică acest ritm extrem de încet? Mai întîi, trebuie să arătăm că în comuna Brănești funcționează de mai bine de o lună de zile 5 centre de condiționat sîmînța. Numărul vîloanelor, care funcționează la aceste centre, este suficient pentru a satisface nevoile comunei. Aceasta în cazul că aci munca ar fi fost organizată pe baza unui plan, pe care organele locale ale puterii de stat și cele agricole i-ar fi urmărit să fie respectat. Ce se face însă cînd mai bine de trei săptămîni la aceste centre nu a venit nimeni să-și trînoască sîmînța, iar în ultimele zile au dat năvală toți țărani muncitori din comună? Cum e și firesc, ajung în situația, pe care o trăiesc în prezent brăneștii, de a-și irosi timpul prin efectuarea însămînțărilor așteptînd să-și vină rîndul la tractor.

O altă piedică în realizarea unui ritm de însămînțare corespunzător posibilităților existente o constituie nerecoltarea la vreme a sfeclii de zahăr, lucrare ce se putea face și pe timpul secetei. Tîrăgînată pînă acum, pe lângă faptul că ține ocupată o mare suprafață, recoltarea sfeclii necesită folosirea a 116 atele și a unui mare număr de brate de muncă, care astfel lipsesc de la însămînțări. Dacă adăugăm la cele spuse mai sus și faptul că S.M.T. Hagiști nu a trimis pînă în prezent nici un tractor pentru a executa lucrările pe ogoarele celor 4 întovărășiri, care au terenurile arate din vară și sîmînța pregătită din timp, e limpede de ce în comuna Bră-

nești însămînțările se desfășoară cu atîtă încetare. Timpul este destul de înalțat. Epoca optimă a însămînțărilor de toamnă se apropie de sfîrșit, iar vremea se poate schimba. De aceea, este necesar ca flece zi bună de lucru să fie folosită din plin, în vederea terminării grabnice a însămînțărilor. Acest lucru este posibil în comuna Brănești. În acest scop, este nevoie de o organizare mai temeinică a muncii la centrele de condiționat, astfel încît țărani muncitori să-și poată trînoși și în timpul nopții sîmînța de care au nevoie la semănat. Recoltatul sfeclii de zahăr e necesar și fie urmat de pregătirea imediată a solului pentru însămînțare. Aceasta s-ar putea realiza în bune condiții, dacă cele 140 de grupe de întruajtoare n-ar fi o simplă cifră din registrul agricol al satului popular, ci organisme vii, care să conlucreze efectiv în practică. În ceea ce privește executarea însămînțărilor la întovărășirile din comună, conducerea S.M.T. Hagiști are datorită să trîmîta în aceste unități brigada de tractoare de la gospodăria colectivă din satul Pașăre, unde însămînțările sînt pe terminate.

Seul punctului agricol nu trebuie să piardă nici un moment din vedere că, în condițiile specifice ale acestei toamne, îndrumarea agrotehnică concretă, dată la fața locului, cheazău este executarea în bune condiții agrotehnice a lucrărilor agricole. El trebuie să îndrume pe producătorii agricoli ca pe suprafețele care abia acum se ară și urmează să fie imediat însămînțate, să tăvăluiească arătura înainte de semănat, iar după aceea, s-o grăpeze.

GH. LEU

Recoltă bună la sfecla de zahăr

Anul acesta, țărani muncitori individuali din comunele și satele raionului Mizil, urmînd sfatul date de inginerii agronomi, cu aplicat pe scară mai largă regulile agrotehnice la cultivarea sfeclii de zahăr, străduindu-se a fost pe deplin răsplătiți, obținînd recolte între 25-35.000 kg la hectar.



1. În medalia, vedem pe țăranele muncitoare Florica Ungureanu și Marcela Adam din comuna Săbăteni, adunînd la capatul locului sfecla recoltată. Cele două muncitoare au obținut cea mai ridicată recoltă de sfeclă pe comună.

2. Carole încărcate cu sfeclă au pornit spre baza de recepție. Țărani muncitori Alexe Nicolae din comuna Cîrșeana și Ene Ion din comuna Vințileanca, raionul Mizil, sînt mîndri că în acest an au obținut fiecare, de pe cîte 1,5 ha, o recoltă de 24.000 kg. la ha.



3. Tot mai înalță se ridică movila cu sfeclă adusă la baza de recepție Vințileanca de către țărani muncitori din raionul Mizil. Țărani muncitori Alexe Nicolae se grăbește să descarce într-un timp scurt, deoarece mai are de adus încă un car cu sfeclă de zahăr.

(Fotografiile de D. CONSTANTINESCU)

Despre expozițiile agricole

Oglinda realizărilor din agricultura raionului

Manifestări în întreaga țară

În regiunea Bala Mare la manifestările ce au avut loc pînă acum...

Zambrisk despre „Conceptia pavlovistă și noul în medicină”.

În regiunea Craiova minerii de la exploatarea carboniferă Rovinari...

În comunele Piatra, Smirdioasa și Năsturelu din raionul Zimnicea...

Luna prieteniei romino-sovietice constituie și un bun prilej de sporire a numărului de abonamente la publicațiile sovietice.

În orașul Slobozia s-a organizat în ziua de 14 octombrie un festival artistic închinat prieteniei romino-sovietice...

În cadrul acțiunii de popularizare a științei și tehnicii sovietice...

Zilele trecute, în comuna Manasia din raionul Urziceni s-a organizat un simpozion cu tema „Pentru pace și prietenie între popoare”.

În comuna Chirnogi din raionul Oltenița, a avut loc la 14 octombrie, într-o sală de spectacole, o conferință...

În după-amiaza aceluiași zile inginerul sovietic a vorbit colectivității despre „Sarcinile agriculturii sovietice în cel de-al VI-lea cincinal”.

Crește numărul abonamentelor la publicațiile sovietice

Interesul pe care îl manifestă oamenii muncii de pe ogoarele regiunii Galați...

regiune s-au făcut aproape 7.000 de abonamente dintre care 52 la sută individuale...

Numărul abonamentelor colective și individuale făcute la publicațiile sovietice prin difuzorii voluntari...

Numerii în raioanele Galați, Brăile și Focșani s-a efectuat la aceste publicații un număr de aproape 4.500 abonamente colective și individuale.

Deocamdată doar o experiență...

Cit de mari sînt posibilitățile pe care îmbinarea științei agro-tehnice cu practica le deschide agricultorilor în lupta pentru sporirea rodniceii solului...



Pe acest lot în suprafață de 7 ha, cultivat cu porumb hibrid după metoda maestrului de cultură Iosif Kremer...

Ing. IACOB POJAR FRANCISC WILD

Un puternic stimulent pentru sporirea producției de grâu și porumb boabe la ha în G.A.S.-uri

Directivile celui de al doilea Congres al partidului pun în fața gospodăriilor agricole de stat...

stabilită ca obiectiv la hectar pentru gospodăriile agricole de stat din grupa I variază în raport cu suprafața stabilită...

Avîndu-se în vedere faptul că nu toate gospodăriile agricole de stat din țară au aceleași posibilități de producție...

După același criteriu sînt stabilite și premiile ce se acordă pentru obținerea de producții mari de porumb boabe la hectar...

Despre expozițiile agricole

A cum citeva zile s-a deschis la Clacova expoziția agricolă raională.

Organizată cu mîgăla de secția agricolă raională, care a mobilizat în această acțiune pe inginerii și tehnicienii de la punctele agricole...

Nici un sector nu a fost neglijat. La standul cerealelor, vizitatorii se opresc îndelung în fața produselor expuse de gospodăria colectivă din Obad...

Un stand special este rezervat cultivatorilor de cartofi. Sînt expuși cartofii din soiurile cele mai indicate pentru acest raion...

Pămîntul rodește după cum îl lucrezi

Expoziția agricolă comunală deschisă recent în localul căminului cultural din Feleac...

„Metoda prin care țăranul muncitor găvârșă Hoda a reușit să obțină peste 3.000 kg de porumb boabe la hectar este explicată în amănunțime...”

Găvârșă Hoda a semănat porumbul cu mașina în rânduri și la grădă de trei ori...

Fără îndoială că efectele pozitive ale acestei instructive expoziții agricole vor influența să se concretizeze prin extinderea metodelor agro-tehnice înalte...

Despre expozițiile agricole

șile, ardeli grași, ardeli „Cornul caprei” etc. etc., cultivate de gospodăriile colective din comunele Giulești, Fojeni, Peclu Nou, Breștea și altele...

Meritul deosebit al acestei expoziții constă în aceea că subliniază la tot pasul faptul că nu capriciile vremii, ci munca omului și respectarea regulilor agro-tehnice constituie factorii hotărîtori în obținerea de recolte bogate...

Superioritatea agriculturii socialiste, sporurile mari ce se pot smulge pămîntului cînd este lucrat pe suprafețe mari, cu mijloace mecanizate și după metodele agro-tehnice înalte...

Standurile gospodăriilor colective din Zăbrani, Alosii, Mașloc, Neudorf, Tibiș, Chelmac etc. și ale întreprinderii agricole din raion demonstrează o dată mai mult că, despre orice cultură ar fi vorba, rezultatele muncii în unitățile mari, socialiste, sînt net superioare celor mai bune rezultate înregistrate în sectorul individual...

2.900 kg de grâu de toamnă la hectar. Și metoda prin care țăranul muncitor găvârșă Hoda a reușit să obțină peste 3.000 kg de porumb boabe la hectar este explicată în amănunțime...

Avîndu-se în vedere faptul că nu toate gospodăriile agricole de stat din țară au aceleași posibilități de producție...

Fără îndoială că efectele pozitive ale acestei instructive expoziții agricole vor influența să se concretizeze prin extinderea metodelor agro-tehnice înalte...

În ziua de premii arătate mai sus, Hotărîrea mai prevede instituirea pe țară a 5 premii pentru cultura grîului și 5 pentru cultura porumbului boabe...

Prin hotărîrea Consiliului de Miniștri au fost instituite de asemenea un număr de 3 premii R.P.R. la grâu și 3 premii la porumb boabe pentru organele trusturilor regionale Gostat...

Potrivit prevederilor Hotărîrii, se vor distribui 500 de ceasornice și 30 de motociclete tehnicienilor, inginerilor și mecanicilor agricoli din gospodăriile agricole de stat care vor depune o muncă strălucită pentru obținerea de producții mari de grâu și porumb boabe la hectar...

Nu încapă îndoială că măsurile prevăzute de recenta Hotărîre a Consiliului de Miniștri vor constitui pentru cadrele tehnice și de conducere din gospodăriile agricole de stat un stimulent puternic în munca de producție tot mai mare și de grâu și porumb boabe la hectar.

În seara zilei de 9 octombrie, la comitetul raional de partid Jimbolia a sosit o telegramă prin care se anunță că în comuna Cărlăș pînaul de colectare pe acest an a fost îndeplinit în proporție de 100 la sută...

Superioritatea sectorului socialist este ilustrată și în domeniul creșterii animalelor. Gospodăria colectivă din comuna Guvin, întreprinderea zootehnică din comuna Iulița și alte unități au prezentat la expoziția în fața de calitate superioară și produse lactate...

Dacă ai să vorbești cu tovarășii din comitetul executiv al sfatului popular al raionului Roman, sau cu cel din aparatul imputernicitului raional despre colectarea produselor agricole de toamnă...

Se vede acum ce spun în/această privință țaptele. Acestea sînt mai modeste. Pe scurt, ele arată că pîna la 15 octombrie colectarea cotelor de porumb se efectuează în raion în procent de numai 10 la sută...

Este cazul ca tovarășii din comitetul executiv al sfatului popular raional să analizeze cu toată seriozitatea felul în care unele sfaturi populare și unii deputați înțeleg să sprijine importanta acțiune de colectare...

Pe urmele materialelor publicate în ziar „Pentru o continuă sporire a producției de lapte în gospodăriile de stat din Regiunea Autonomă Maghiară”

Colectările în centrul preocupărilor!

Colectivității în frunte

În satele de ses din regiunea Hunedoara, recoltarea porumbului și cartofilor s-a terminat...

Si anul acesta, colectivității și întovărășitii au obținut recolte cu mult mai mari decît țăranii muncitori...

Organizatorii expoziției au dat o mare atenție sectorului protecției plantelor. Standul consacrat acestui sector ilustrează nu numai diverse metode de combatere a fâinătorilor și bolilor plantelor...

Superioritatea sectorului socialist este ilustrată și în domeniul creșterii animalelor. Gospodăria colectivă din comuna Guvin...

Dacă ai să vorbești cu tovarășii din comitetul executiv al sfatului popular al raionului Roman...

Se vede acum ce spun în/această privință țaptele. Acestea sînt mai modeste. Pe scurt, ele arată că pîna la 15 octombrie...

Este cazul ca tovarășii din comitetul executiv al sfatului popular raional să analizeze cu toată seriozitatea felul în care unele sfaturi populare și unii deputați înțeleg să sprijine importanta acțiune de colectare...

Pe urmele materialelor publicate în ziar „Pentru o continuă sporire a producției de lapte în gospodăriile de stat din Regiunea Autonomă Maghiară”

Colectările în centrul preocupărilor!

Colectivității în frunte

În satele de ses din regiunea Hunedoara, recoltarea porumbului și cartofilor s-a terminat...

Si anul acesta, colectivității și întovărășitii au obținut recolte cu mult mai mari decît țăranii muncitori...

Organizatorii expoziției au dat o mare atenție sectorului protecției plantelor. Standul consacrat acestui sector ilustrează nu numai diverse metode de combatere a fâinătorilor și bolilor plantelor...

Superioritatea sectorului socialist este ilustrată și în domeniul creșterii animalelor. Gospodăria colectivă din comuna Guvin...

Dacă ai să vorbești cu tovarășii din comitetul executiv al sfatului popular al raionului Roman...

Se vede acum ce spun în/această privință țaptele. Acestea sînt mai modeste. Pe scurt, ele arată că pîna la 15 octombrie...

Este cazul ca tovarășii din comitetul executiv al sfatului popular raional să analizeze cu toată seriozitatea felul în care unele sfaturi populare și unii deputați înțeleg să sprijine importanta acțiune de colectare...

Pe urmele materialelor publicate în ziar „Pentru o continuă sporire a producției de lapte în gospodăriile de stat din Regiunea Autonomă Maghiară”

Colectările în centrul preocupărilor!

Colectivității în frunte

În satele de ses din regiunea Hunedoara, recoltarea porumbului și cartofilor s-a terminat...

Si anul acesta, colectivității și întovărășitii au obținut recolte cu mult mai mari decît țăranii muncitori...

Organizatorii expoziției au dat o mare atenție sectorului protecției plantelor. Standul consacrat acestui sector ilustrează nu numai diverse metode de combatere a fâinătorilor și bolilor plantelor...

Superioritatea sectorului socialist este ilustrată și în domeniul creșterii animalelor. Gospodăria colectivă din comuna Guvin...

Dacă ai să vorbești cu tovarășii din comitetul executiv al sfatului popular al raionului Roman...

Se vede acum ce spun în/această privință țaptele. Acestea sînt mai modeste. Pe scurt, ele arată că pîna la 15 octombrie...

Este cazul ca tovarășii din comitetul executiv al sfatului popular raional să analizeze cu toată seriozitatea felul în care unele sfaturi populare și unii deputați înțeleg să sprijine importanta acțiune de colectare...

Pe urmele materialelor publicate în ziar „Pentru o continuă sporire a producției de lapte în gospodăriile de stat din Regiunea Autonomă Maghiară”

Colaborare, sprijin reciproc, nu discutarea sarcinilor

Dacă ai să vorbești cu tovarășii din comitetul executiv al sfatului popular al raionului Roman...

Se vede acum ce spun în/această privință țaptele. Acestea sînt mai modeste. Pe scurt, ele arată că pîna la 15 octombrie...

Este cazul ca tovarășii din comitetul executiv al sfatului popular raional să analizeze cu toată seriozitatea felul în care unele sfaturi populare și unii deputați înțeleg să sprijine importanta acțiune de colectare...

Pe urmele materialelor publicate în ziar „Pentru o continuă sporire a producției de lapte în gospodăriile de stat din Regiunea Autonomă Maghiară”

Colaborare, sprijin reciproc, nu discutarea sarcinilor

Dacă ai să vorbești cu tovarășii din comitetul executiv al sfatului popular al raionului Roman...

Se vede acum ce spun în/această privință țaptele. Acestea sînt mai modeste. Pe scurt, ele arată că pîna la 15 octombrie...

Este cazul ca tovarășii din comitetul executiv al sfatului popular raional să analizeze cu toată seriozitatea felul în care unele sfaturi populare și unii deputați înțeleg să sprijine importanta acțiune de colectare...

Pe urmele materialelor publicate în ziar „Pentru o continuă sporire a producției de lapte în gospodăriile de stat din Regiunea Autonomă Maghiară”

A APĂRUT GRĂDINA, VIA ȘI LIVADA

nr. 10 din octombrie 1956

DIN SUMAR: Să luptăm pentru o mai bună valorificare a fructelor și legumelor.

ING. I. POTEȚ, ING. P. SIMINEL și chimist E. POTEȚ: O inovație privind reconstrucția plăcilor de abțest folosite la filtrarea vinului.

ING. A. CANĂVOIU: Cultura pomilor în raionul Tg. Jiu.

A APĂRUT GRĂDINA, VIA ȘI LIVADA

nr. 10 din octombrie 1956

DIN SUMAR: Să luptăm pentru o mai bună valorificare a fructelor și legumelor.

ING. I. POTEȚ, ING. P. SIMINEL și chimist E. POTEȚ: O inovație privind reconstrucția plăcilor de abțest folosite la filtrarea vinului.

ING. A. CANĂVOIU: Cultura pomilor în raionul Tg. Jiu.

Pe urmele materialelor publicate în ziar

„Pentru o continuă sporire a producției de lapte în gospodăriile de stat din Regiunea Autonomă Maghiară”

Sub acest titlu, în ziarul „Agricultura Nouă” din 25 septembrie a.c., a apărut un material în care se analizează cauzele care au dus la neîndeplinirea planului la producția de lapte în unele gospodării de stat din Regiunea Autonomă Maghiară...

Asfel, a fost convocată o ședință cu toți directorii și șefii de secții din gospodăriile de stat, analizându-se în mod amănunțit cauzele scaderii producției de lapte în unele unități în această ședință...

Pe urmele materialelor publicate în ziar

„Pentru o continuă sporire a producției de lapte în gospodăriile de stat din Regiunea Autonomă Maghiară”

Sub acest titlu, în ziarul „Agricultura Nouă” din 25 septembrie a.c., a apărut un material în care se analizează cauzele care au dus la neîndeplinirea planului la producția de lapte în unele gospodării de stat din Regiunea Autonomă Maghiară...

Asfel, a fost convocată o ședință cu toți directorii și șefii de secții din gospodăriile de stat, analizându-se în mod amănunțit cauzele scaderii producției de lapte în unele unități în această ședință...

Primii pași

DIN REALIZĂRILE I. C. M. E. A.

Ascufirea brăzdărilor cu flacăra oxiacetilenică

Ascufirea brăzdărilor de plug constituie în toate campaniile agricole o problemă foarte grea, deoarece această lucrare cere un mare volum de muncă tocat în acele perioade când atelierelor de fierărie sînt aglomerate. Luîndu-se în studiu această problemă, în cadrul laboratorului de reparatii a mașinilor agricole de la I.C.M.E.A. s-a construit recent o instalație pentru călirea superficială a brăzdărilor de plug cu flacăra oxiacetilenică și răcire concomitentă cu un jet de apă. Astfel se obține o călire a stratului de pe fața încălzită, pe partea opusă brăzdarului rămînd ne-călit.

În timpul lucrului, datorită acțiunii de tocare, pe care particulele de sol o au asupra brăzdarului, se produce o uzură înegată a celor două fețe. Din diferența de uzură a acestora, rezultă în permanență o muchie ascuțită.

Brăzdările astfel tratate au fost încercate în diferite unități agricole de stat, cu foarte bune rezultate, în actuala campanie agricolă. Experimentările vor continua și în primăvara anului următor pentru verișoarea deplînd a procedurii.

Avantajul noul metode de ascufire a brăzdărilor constă în prelungirea duratei lor de folosire între două ascufiri consecutive, cît și în faptul că operația de călire se execută într-un timp mai scurt și cu o mai mică cheltuială de energie din partea fierarilor.

Mecanizarea măcinării fibroaselor

Este bine cunoscut rolul pe care îl are de fibroase în care la furajarea tineretului bovin și porcilor.

Fină aram, însă, măcinarea fibroaselor se făcea foarte greu, cu tocoțorii manuale. Pentru a se mecaniza această operație, a fost adaptat la tocoțorii R.S.S. 4, căreia i s-au înlocuit organele active, compuse din două bresle, cu cutite și palete ventilator, cu un rotor cu clemens.

Prin această adaptare, durata de întreținere a tocoțorii a fost scutită de la 2 luni la un an.

Încercările făcute de către inginerii din cadrul I.C.M.E.A. cu tocoțorii R.S.S. 4 adaptată pentru măcinarea fibroaselor la gospodăria agricolă de stat Fundulea, regiunea București, au dat rezultate bune. Urmează să se stabilească regiunile optime de furajare al tocoțorii, după care se va putea să se adapteze în atelierelor mecanice proprii ale oricăror unități agricole socialiste.

NOUTĂȚI ȘTIINȚIFICE

Hibridare vegetativă în zootehnie

Li Van Mak, crescător de animale din provincia Hadoici, R.D. Vietnam, citind într-un ziar articolul unui biolog chinez referitor la hibridarea găinilor și găștelor și văzînd frumoasele rezultate obținute, s-a hotărît să folosească și el această metodă.

În acest scop, el a luat un ou de găscă și zece ouă de găină. Cu ajutorul unei serinzi bine sterilizate, a extras din oul de găscă albușul, din care a introdus cîte 100 mm³ în fiecare ou de găină. Apoi a astupat ermetic cu ceară topită locul pe unde a injectat albușul.

La prima experiență care a avut loc în luna ianuarie a anului 1956, puii au ieșit din găoaace după 20 de zile de la efectuarea operației. A doua experiență, care s-a făcut în luna mai, a dat rezultate mai bune. De data aceasta, Li Van Mak a introdus în fiecare ou de găină cîte 500 mm³ de albuș din oul de găscă în loc de 100 mm³. Procedînd astfel, puii au crescut mai repede și zi de zi cîștigau tot mai mult în greutate și volum.

Puii rezultați prin hibridare se disting printr-un piept proeminent, gît lung, absența aproape totală a creștel de pe cap, un cioc scurt, labe mari, un penaj ușor și delicat. Ei au multă poftă de mîncare și cresc repede. Un pui de 3 luni cîntărește circa 1 kg. și este destul de înalt.

Să pregătim bine și să folosim rațional gunoiul de grajd

IN NOUA LOCUINȚĂ

Oameni harnici și buni gospodari au fost todeauna Costea Rășeanu și nevasta lui, țărani muncitori din Albești, raionul Slobozia. Dar cît timp au trăit singuri, în mica lor gospodărie individuală, nu s-au ales cu prea multe de pe urma muncii lor.

Altfel stau lucrurile de cînd lucrează în gospodăria colectivă. Iată-l în noua lor locuință. Si mobilă nouă, și aparatul de radio și l-au cumpărat de curînd.



Să pregătim bine și să folosim rațional gunoiul de grajd

În complexul de măsuri agricole care stă la baza sporirii producției vegetale, un loc important îl ocupă folosirea îngrășămintelor, în încorporarea îngrășămintelor în sol. Se completează necesarul de substanțe nutritive pe care plantele consumă în cursul vegetației. Dintre îngrășămintele ce se folosesc în acest scop, gunoiul de grajd este cel mai ieftin, valoros și la îndemîna oricărui țărăn muncitor. El conține toate substanțele hrănitoare necesare creșterii și dezvoltării plantelor. Dacă gunoiul de grajd este adunat și pregătit cu grijă și pus apoi în mod rațional pentru rășarea culturilor, el constituie în sporul de recoltă pe care-l așteaptă o adevărată bogăție. Din cauze, însă, în foarte multe sate sînt îngrășămintele pretios este încă socotit. Trebuie arătat că nu toți țărani muncitori cunosc importanța gunoiului de grajd, modul cum trebuie pregătit și folosit ca îngrășămintă. Mulți plugari susțin că gunoiul de grajd ar „arde” semințele. De pildă, într-o convorbire cu un locuitor din comuna Bratec, raionul Galați, însuși președintele gospodăriei colective, tov. Iolai P. Lunganu, a afirmat că comuna lor folosirea gunoiului de grajd nu dă rezultate și de aceea podăria colectivă nu-l folosește. Sînt înțelese că tov. Lunganu, cum și ceilalți țărani muncitori afirmă acest lucru nu au dreptă. Practica a dovedit că gunoiul este un îngrășămintă pretios, că folosit în mod rațional aduce mari rezultate de recoltă. Dacă totuși se aplică uneori ca plantele să se ducă pe urma gunoiului de grajd, și lucrul se dărește numai neînțelegerii în ceea ce privește prețierea și folosirea lui.

Un astfel de bălegar absoarbe din pămînt apă, uscîndu-l și mai mult și, în contact cu aerul, începe să se despoașcă, încînzîndu-se puternic astfel încît plantele care se găsesc în jur sînt vîntate. În alte cazuri, gunoiul de grajd chiar bine dospit poate să nu dea rezultatele dorite dacă se folosește în cantități fie prea mici, fie prea mari și este răspîndit neuniform pe teren. Pentru a trage folosă cît mai mari din întreținerea gunoiului de grajd și pentru a nu avea neajunsuri de tîlcul celor arătate mai sus, țărani muncitori trebuie să știe cum să strîngă, să pregătească și să folosească gunoiul de grajd. Una din substanțele nutritive ce se găsește în mare cantitate în gunoiul de grajd este azotul. S-a observat însă că gunoiul conține mult mai puțin azot în cazul cînd la asternutul animalelor s-a folosit o cantitate mică de paie. De aceea, pentru ca pierderile de azot să fie cît mai mici, este necesar să se folosească drept asternut cîte 6-8 kg de paie zilnic pentru fiecare vită mare. De asemenea, este bine ca paiele întrebunțate la asternut să fie mărunte (cca 5 cm lungime). Gunoiul scos zilnic din grajd trebuie așezat pe platforma de bălegar în straturi bine îndesate și deopotrivi de groase, de 0,30-0,50 m. Pe platformă gunoiul se așează pe porțiuni astfel încît să ajungă mai mult repede la înălțimea de 1,80-2 m, după care se acoperă cu un strat de pămînt de cea 20 cm grosime. Gunoiul de pe platformă trebuie să fie tot timpul umed. Pentru aceasta, platforma de bălegar trebuie să fie așezată într-un loc umbrat și trebuie să se acopere cu o leasă de tulpini de floarea-soarelui ori de nuiele. Gunoiul de grajd bine așezat și umed începe să se încălzească. După vreo trei luni, el capătă o culoare cafenie-închisă și devine un suros. În această stare, gunoiul de

grajd dă cele mai bune rezultate, întrucît conține cea mai mare cantitate de substanțe nutritive pentru plante. Gradul de dospire sau de fermentare trebuie să fie însă direct în funcție de temperaturile pe care va fi întrebunțat gunoiul; pe teren lutos, nisipos, umed sau uscat. Cînd a căpătat culoarea cafenie-închisă și paiele se rup ușor, bălegarul se cară la cîmp. Acest lucru se face toamna sau primăvara, în zilele răcoroase și, dacă este posibil, fără soare. Cînd încercăm gunoiul de grajd spre a-l duce la cîmp, trebuie să tăiem grămada de gunoi de sus pînă jos și să amestecăm partea de deasupra, care nu este așa de bine dospită, cu cea de dedesubt, care este mai bine dospită. Îndată ce l-am dus la cîmp, gunoiul de grajd trebuie împrăștiat și băgat imediat sub brăzdă. Dacă este lăsat pe teren în grămazi sau împrăștiat, dar neîngropat sub brăzdă, o parte din substanțele hrănitoare, și anume azotul, se pierde în aer. Gunoiul de grajd se îngroapă cu plugul la una din arăturile principale care se fac în vederea însămînțării. Pentru semînăturile de primăvară, gunoiul de grajd se dă sub arătura de toamnă, care se lasă negrăpată. Pentru semînăturile mai tîrzii, cum sînt porumbul, bumbacul, dovleci etc., gunoiul de grajd se poate da și în primăvară peste arătura de toamnă. În acest caz, bălegarul se duce la cîmp după ce terenul s-a zvîntat bine și se îngroapă sub arătura de 15-16 cm adîncime. Arătura se grăpează imediat și se întrefine curată pînă la semănat. Cantitatea de gunoi de grajd ce se aplică la hectar depinde de natura solului. Pe pămînturile argiloase grele se dau, o dată la 4-5 ani, 30.000-40.000 kg la ha. Pe pămînturile lutoase și în regiunile mai secetoase se aplică cantitatea de 20.000-30.000 kg la ha. iar pe

GRIJĂ PENTRU HRANA ANIMALELOR

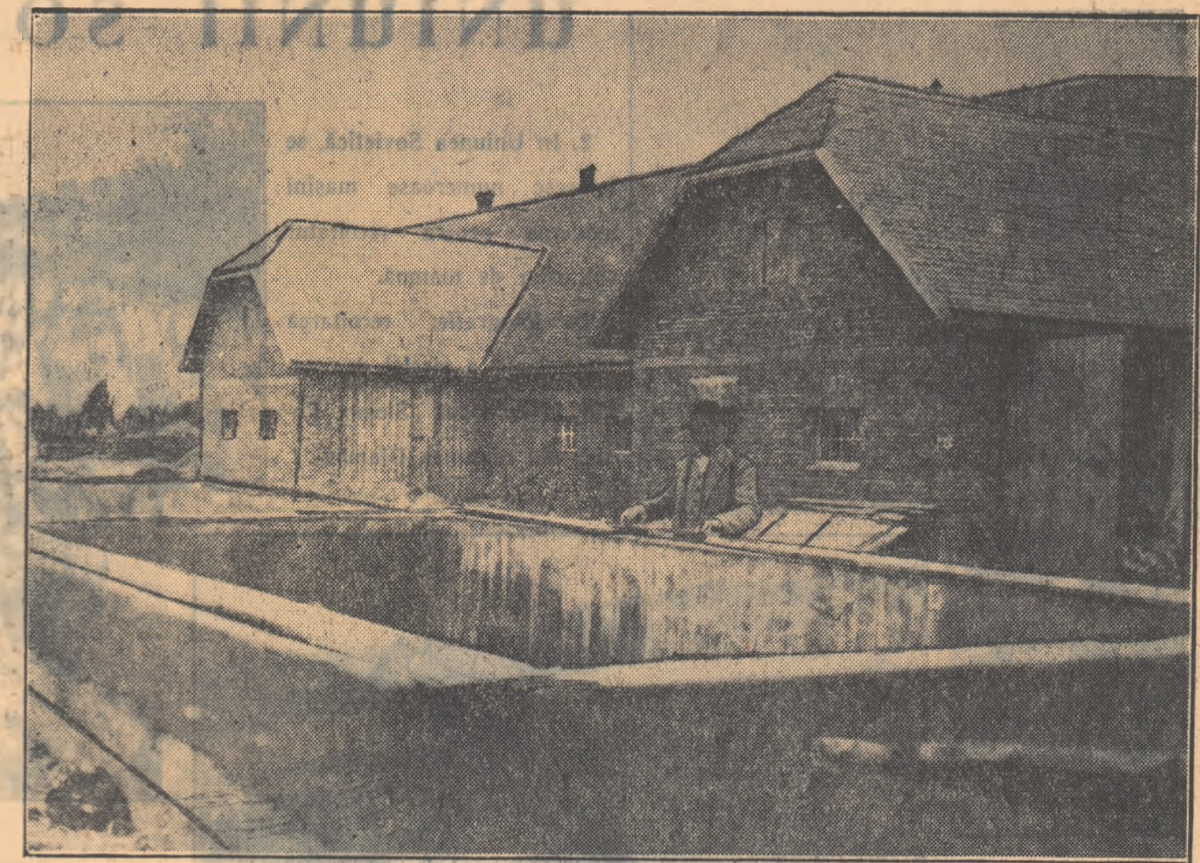

La G.A.C. „8 Martie” din comuna Sînpaul, raionul Odorhei, Regiunea Autonomă Maghiară, au fost terminate de curînd două silozuri de beton pentru furaje. Silozurile sînt așezate în imediata apropiere a grajdurilor și vor fi umplute cu porumb furajer și capete de seclă.

Animalelor proprietate obștească — furaje suficiente și adăposturi corespunzătoare

Despre hărnicia și rezultatele bune obținute în diferite secții de activitate de către colectivitățile din Laslea s-au spus multe lucruri și n-a vrea să le mai repet. Aș vrea să vorbesc însă despre un alt fapt. Gospodăria colectivă are un sector zootehnic dezvoltat. Din anul 1949, de la întemeiere, numărul animalelor a crescut de 16 ori. Acum, gospodăria numără 107 taurine, 49 de cabaline, 19 scroafe, peste 250 de oi de rasă țigăne și un număr mare de stupi de albine. Efectivul acesta ar fi putut fi însă și mai mare, dacă în toți anii de cînd există gospodăria, colectivității ar fi dat și mai mare atenție asigurării bazei furajelor și condițiilor de adăpostire a animalelor. Bu-năoară, anul trecut, numărul de animale prevăzute în planul de producție nu a fost realizat. Anul acesta, s-a întimpinat același lucru. Cauzele principale care au dus la această stare de lucruri trebuie căutate în primul rînd în lipsa de furaje suficiente, iar în al doilea rînd, în lipsa de adă-

posturi corespunzătoare. De pildă, baza furajelor necesară animalelor pentru perioada de stabulație din aceste stări de lucru are un conținut în 18 vagoane de paie și 120 de tone de porumb siloz, ceea ce este cu totul insuficient față de numărul de animale. Și cu toate acestea, conducerea gospodăriei a luat hotărîrea să se impartă colectivităților — pe linia cantității de furaje primite — încă cîte un kilogram de fin la zi-muncă. Nu este rău, desigur, să se repartizeze colectivităților pentru zilele-munca făcute cantități cît mai mari de furaje, dar acest lucru nu trebuie făcut nicidecum în dauna dezvoltării avutului obștească. Fiindcă orice stîrbire adusă avutului obștească dăunează în ultimă instanță tot intereselor colectivității. Dacă hotărîrea luată de conducerea gospodăriei va fi pusă în aplicare, gospodăria nu va avea furaje pentru animale decât pentru o perioadă de cel mult 2 luni de zile. În gospodăria colectivă din comuna

Un exemplu demn de urmat

În raionul Buzdu, sînt 40 de stațiuni de montă comunale. În aceste stațiuni, vor fi adăpostiți în timpul iernii 138 de tauri de rasă Rosie de stepă și Schwitz, 85 de vieri din rasa Marele alb și 1.097 berbeci de rasă țigăne. Comitetul executiv al sfaturilor populare comunale au luat din timp măsuri pentru a se crea acestui efectiv de animale condiții cît mai bune de iarnă. În ce privește pregătirea adăposturilor, la unele grajduri, cum sînt cele din comunele Tîntest, Tîșani și Pleșcoiu, s-au făcut reparații capitale, la altele s-au făcut reparații mai mici. Toate sînt acum în bună stare. Demn de re-levat este faptul că, alți reparații drumuri de colectiviștilor pentru a înlătura aceste deficiențe. Mai este încă timp pentru a se lua unele măsuri în vederea completării bazei furajelor și termînkării construcțiilor grajdului gospodăriei. În gospodărie există cantități suficiente de coenzi de porumb, care pot fi tocați și puși la murat. Se pot înșoțea de asemenea cartofii care nu sînt buni de consum. Totodată, baza furajelor poate fi completată cu borhot de la fabricile de zahăr din apropiere. În ceea ce privește terminarea grajdului, secția agricolă a raionului Sighisoara este datorată să sprijine pe colectivități pentru a procura de urgență materialele care le sînt necesare.

Fire de bumbac din noua recoltă

Țărani muncitori din raionul Giurgiu zoresc recoltatul bumbacului. Desi anul acesta vremea a fost uitrecă pentru culturile de bumbac, acolo unde s-a fotosit sîmîntă de bună calitate și s-au făcut lucrările agrotehnice la timp și în condiții bune, s-au obținut recolte de aproape 1.000 kg la ha. Asemenea recolte au strîns și țărani muncitori Ioan Pîntenaru, Marin Rîstea, Mihai Dumitru și alții din comuna Ghizdaru. O dată cu recoltatul, țărani muncitori au început și predarea bumbacului. La stația de egranat bumbac din Frățești, raionul Giurgiu, sosesc zilnic camioane încărcate cu bumbac. Bumbacul adus la stație este introdus de îndată în boxe și sortat pe cîntăți, apoi cele 3 mașini de egranat încep prelucrarea lui. Zilele acestea, au și plecat spre filaturile din țară fire de bumbac din recolta acestui an a țărani muncitori din raionul Giurgiu. Traian Barbălată corispondent

Aplicarea diferențială a regulilor agrotehnice la însămînțări, hotărâște soarta recoltei viitoare

(Urmare din pag. 1) cm. adîncime, cu plugul obișnuit sau cu polidiscul la 10-12 cm. pe două direcții, după care vom grăpa terenul. Pentru ca arătura să se așeze, este necesar ca înainte de semănat peste arătura să se treacă cu tavălugul stelat. După semănătoare, trebuie să se ataceze o grăpa ușoară de fier, care să îngroape bine sîmînta. În terenurile ce au fost cultivate cu seclă de zahăr și la care s-au dat îngrășămintele chimice, precum și în cele eliberate de culturi de porumb, care au fost îngrășate cu gunoi de grajd, acum înainte de însămînțarea grîului, se vor da orzului de toamnă, se pot da cantități mai reduse de îngrășămintă chimică. În partea de nord a regiunii (raioanele Novaci, Tg. Jiu, Gilort) acolo unde predomină podzolul, ca și pe solurile de luncă, lipsa apei nu se face simțită decît rare ori, în schimb plantele nu găsesc hrană suficientă pentru a da recolte mari. De aceea o preocupare de seamă a agricultorilor din aceste raioane trebuie să fie aceea de a asigura hrana necesară plantelor ca și o stare fizică bună în sol prin administrarea a 25 de tone de gunoi de grajd pe jumătate fermentat și a 100-150 kg superfosfat la fiecare hectar în solurile de luncă din centrul și sudul regiunii se vor da la hectar cîte 20-25 de tone gunoi bine putrezit. În terenurile cultivate cu bumbac și care au fost bine întreținute în timpul vegetației, se va lucra printre rîndurile de bumbac cu cultivatorul la 10-12 cm adîncime, apoi se va semăna cu mașina în rînduri fără a mai aștepta recoltatul bumbacului. În primăvară se vor smulge plantele de bumbac, iar grîul va vegeta în bune condiții. În timpul iernii, plantele de bumbac rămase pe loc vor opri mai multă zăpadă, care va apăra grîul de îngheț și va mări rezerva de apă din pămînt. Epoca de semănat influențează în mod hotărîtor producția cerealelor de toamnă. Grîul, orzul și se-cara răsărite din toamnă, înfrățesc bine și se înrădăcinesc puternic, pînă la venirea iernii mîrîndu-și în același timp rezistența la ger. Pentru acest motiv în toată regiu-



Prof. dr. VASILE STRATULA Institutul Agronomic Craiova

Ing. MIRCEA NICOLAESCU

ACTUALITĂȚI DIN AGRICULTURA UNIUNII SOVIETICE

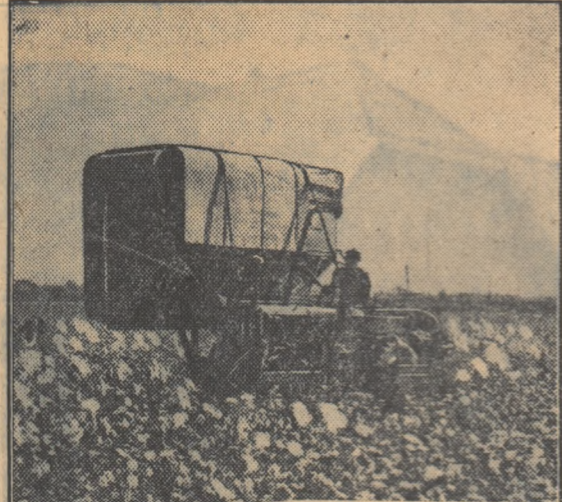

1. Combina sovietică de mare randament recoltează bumbacul de pe ogoarele sovhozului „Stalinabad” din R.S.S. Tadjiacă.

2. In Uniunea Sovietică, se folosesc numeroase mașini moderne pentru recoltatul culturilor de toamnă.

In fotografie: recoltarea mecanizată a stecii de zahăr în colhozul „Steaua Rosie” din regiunea Djambul.



3. Si în Uniunea Sovietică, culesul strugurilor este în toi. In fotografie: membrii colhozului „Kirov” din Ucraina subcarpatică string bogata recoltă de struguri.

Sărbătoare pe pământurile desjelenite

Oamenii muncii din Kazahstan s-au tinut de cuvint: el au pedit statului peste un miliard de puduri de cereale. Un miliard de puduri! Un uriaș torent de grâu! Acesta este un fapt fără precedent pe pământul darnic al Kazahstanului.

În Kazahstan, toamna aceasta a fost neobisnuită. Ea a fost neobisnuită nu numai prin proporțiile suprafețelor însămânțate de pe care s-a strins recolta, nu numai prin recolta bogată obținută de pământurile desjelenite.

Pe cîmpurile de necuprins ale Kazahstanului au muncit aproape două milioane de oameni. Peste 360.000 de tineri și tinerice din toate republicile frățești au venit să dea ajutor la stringerea recoltei din Kazahstan.

Toți cei aflați aici erau animați de un singur gând: să stringă repede și fără pierderi recolta bogată, să îndeplinească angajamentele luate în întrecerea cu lucrătorii din agricultura Siberiei, să dea țării un miliard de puduri de cereale din cele mai fertile de pe pământurile desjelenite.

Zi și noapte, pe întinderile de stepă nu a încetat dudulul celor 135.000 de combine și tractoare, al celor peste 80.000 de autocomioane. În toate sectoarele, în frunte, alături de comunisti, se aflau consomolștii, tineretul, 60—70% din numărul combineișorilor, soferilor și tractoriștilor, adică al celor care hotărâu soarta recoltei, erau tineri. La întrecere au participat peste 12.000 de agregate de combine conduse de tineri, peste 6.000 de brigăzi de tineri tractoriști, aproximativ 30.000 de soferi.

Tineretul poate afirma cu mîndrie că miliardul de puduri de cereale preluate statului cuprinde în mare măsură și munca depusă de tineret.

Oamenii sovietici din agricultura sprijină producția

Oamenii muncii din regiunea Omsk și-au adus contribuția lor în marea bătălie pentru obținerea de mari cantități de cereale. Ei și-au îndeplinit înainte de termen angajamentul luat, livrînd statului 110 milioane de puduri de cereale. Colhozurile și sovhozurile din această regiune au aplicat pe scară largă pe ogoarele lor experiența frunțurilor și realizările științei agricole. În această acțiune, un mare merit revine și oamenilor de știință.

Marii colaboratori științifici din Omsk, specialiști în diferite domenii, în olegătura științifică cu S.M.T.-urile, colhozurile și sovhozurile. Munca lor se desfășoară nu numai în cadrul institutelor, ci și direct în colhozuri și sovhozuri. Această legătură directă cu practica a exercitat o influență pozitivă atât asupra muncii lor științifice, cât și mai ales asupra creșterii nivelului de lucrare a pământului în gospodăriile. În regiunea Omsk, sint bine cunoscută astăzi de gospodăriile experimentale de sprijin, ca, de pildă, sovhozul „Sibirsk”, colhozul „Vorokșilov”.

Experimentul noile metode de agrotehnică, studiind în condiții locale metode de lucrare a solului, după sistemul lui T. S. Maliev, introducând noi soiuri de diferite culturi agricole, aceste gospodării obțin în fiecare an mari recolte de cereale și de alte culturi. În anul acesta, aproape toate gospodăriile de sprijin au obținut o recoltă medie la cereale de peste 20 centitale la hectar.

Ca rezultat al colaborării strinse dintre savanți și oamenii muncii de la sora se introduc în producție metode avansate de agrotehnică. Oamenii de știință sovietici întreprind cercetări importante ca să prevină lichidarea sterilității la animale, aplicarea îngrășămintelor minerale și a vitaminei lăbă, îndrăgirea metodelor de creștere a tineretului animal și de sporire a productivității animalelor. Un mare grup de cercetători de la secția de zootehnie a Institutului de cercetări științifice din Siberia creează în Sibaion Gorki, prin metaj și îmbunătățirea hanel și întinerii, o nouă rasă de oi cu lădă lungă.

Pe lângă aceasta, oamenii de știință și cei din producție se preocupă intens de problema obținerii unor cantități de produse agricole și animale cât mai mari în anul 1957. Una din sarcinile cele mai importante, care ne cere să o rezolvăm rapid și just, este extinderea suprafețelor de semănare.

În condițiile noastre, un mare interes îl-au stimulat experții privind aplicarea îngrășămintelor fosfatice granulite, precum și folosirea substanțelor chimice în lupta împotriva buruienilor. A. G. VISOVOKO, candidat în științe biologice, regiunea Omsk

În urma uriaselor proteste ale opiniei publice, guvernul japonez a fost nevoit să interzică lucrările pentru extinderea bazei militare aeriene americane de la Taicikawa, din apropierea localității Sunakawa. Agențiile de presă anunță că măsura luată de autoritățile japoneze a fost adoptată abia după ce 4.000 de demonstrații, care au înconjurat baza de la Taicikawa, au rezistat atacului brutal a peste 2.000 de poliști înarmați. La mitingul din 14 octombrie de la Sunakawa, țărani muncitori japonezi purtau placarde pe care erau scrise: „Mai bine murim sub tancul, decât să ne fie luat pământul”. Din partea Partidului Comunist Japonez, S. Nosaka, secretar general al partidului, a cerut să se acorde desăzugiuri persoanelor care au fost rănite sau maltratate, iar țărănilor expropriați să li se redea pământul.

Trustrile americane acaparează uzinele de mașini agricole din Germania occidentală.

Săptămânalul vest-german „Die Wirtschaft” (Economia) anunță că firma americană de mașini agricole „John Deere and Co” a preluat controlul asupra uzinei de mașini agricole „Heinrich Lanz A.G.”, cuprîndînd toate acțiunile acestei întreprinderi. În cele două uzine, din Mannheim și Zweibrücken, ale acestei firme lucrează 8.000 de muncitori.

Planurile puterilor apusene s-au izbit însă de poziția hotărîții și demne a Egiptului, de poziția justă a unor state membre ale Consiliului de Securitate ca și de puternica reacție a opiniei publice mondiale care sprijină fără rezerve cauza dreptății a Egiptului.

Consiliul de Securitate cu sprijinul secretarului general al O.N.U. și al unor membri ai săi — Uniunea Sovietică și Iugoslavia — a reușit să găsească o cale de compromis pe baza căreia trebuie să se elaboreze metode concrete și un mecanism adecvat pentru reglementarea problemei Suezului. După cum a declarat ministrul Afacerilor Externe al U.R.S.S., D. T. Se-

ȘTIRI AGRICOLE DE PESTEHOTARE

Recoltă bogată de cereale în Republica Cehoslovacă

După cum reiese dintr-un comunicat al Ministerului Agriculturii și Silviculturii, în anul acesta, în Cehoslovacia s-a strins cea mai bogată recoltă de cereale, inclusiv de grâu, din ultimii 30 de ani. Acest lucru a permis să se îndeplinească planul de colectări de cereale cu mult mai devreme decît în anii trecuți. Pînă la data de 15 octombrie, planul de colectări la cereale a fost îndeplinit în toate regiunile din Cehoslovacia.

O delegație română vizitează expoziția agricolă și institutele de cercetări din Odesa.

La 16 octombrie, a sosit la Odesa, pentru a vizita expoziția agricolă și institutele de cercetări, o delegație agricolă din R.P.R., compusă din: ing. Popa Vasile, directorul direcției regionale Galați, ing. Petre Tomoroagă, directorul stațiunii I.C.A.R. Valoi Traian, dr. Gheorghe Mănescu, director adiunct al direcției regionale agricole Constanța, Mircea Dragomirescu, ing. șef la gospodăria agricolă de stat „Dr. Russel”, regiunea Constanța, Codru Gheorghe, secretar cu problemele agrare din comitetul regional P.M.R. Galați și Dumitru Efta, directorul S.M.T.-ului Andreștii. Vizita delegației agricole române la Odesa va dura o săptămână.

O delegația a C.C. al Partidului Comunist din Bulgaria în R.S.S. Moldovenească

Răspunzînd invitației C.C. al Partidului Comunist din R.S.S. Moldovenească, la 16 octombrie o delegație de activiști ai Partidului Comunist din Bulgaria a plecat cu avionul la Chișinău, pentru un schimb de experiență în munca de partid, în special în ce privește conducerea agriculturii. Delegația este condusă de Tudor Jivkov, prim-secretar al C.C. al P.C. din Bulgaria.

Guvernul francez va pune chestiunea încrederei în Adunarea Națională Franceză

Agencia France Presse relatează că în dimineața zilei de 17 octombrie a avut loc o reuniune a cabinetului francez cu participarea președintelui republicii, René Coty. Cu acest prilej Consiliul de Miniștri francezi a autorizat pe primul ministru, Guy Mollet, să pună în Adunarea Națională Franceză chestiunea încrederei în legătură cu politica generală a guvernului. Ministrul de Externe, Christian Pineau, a făcut o expunere în legătură cu reuniunea Consiliului de Securitate privind problema Canalului de Suez.

Tot cu acest prilej primul ministru și ministrul de Externe au făcut cunoscute guvernului rezultatele tratatelor franco-britanice desfășurate între Mollet și Pineau, pe de o parte, și Eden și Selwyn Lloyd pe de altă parte.

Au fost de asemenea dezbătute problema apropiatei conferințe în vederea realizării așa-zisului „Euratom” și a creării unei „piele comune”, conferință ale cărei lucrări vor începe la 21 octombrie. A fost discutată și problema Tunisiei și a Marocului.

Pentru normalizarea relațiilor dintre U. R. S. S. și Japonia

Zilele acestea, au continuat la Moscova tratativele între delegațiile guvernamentale ale U.R.S.S. și Japoniei cu privire la normalizarea relațiilor dintre cele două țări.

În dorința unei grăbiri normale a relațiilor dintre cele două țări, guvernul sovietic a acceptat propunerea Japoniei ca tratativele cu privire la încheierea tratatului de pace, inclusiv problema teritorială, să fie continuate după restabilirea relațiilor diplomatice între cele două țări.

Primele sedințe ale tratativilor între delegația guvernamentală a U.R.S.S., condusă de președintele Consiliului de Miniștri, N. A. Bulganin, și delegația guvernamentală a Japoniei, condusă de primul ministru Ișiru Hatoyama, s-au desfășurat într-o atmosferă de prietenie și în spiritul înțelegerii reciproce.

După un schimb de păreri, cele două părți au căzut de acord să delege reprezentanți plenipotențiar, însărcinîndu-i să discute în prealabil și să supună examinării delegațiilor guvernamentale ale U.R.S.S. și Japoniei documentele corespunzătoare asupra cărora s-a căzut de acord. În prezent, cei doi reprezentanți — A. A. Gromiko, din partea U.R.S.S., și Suniti Matsumoto, din partea Japoniei — continuă studiarea proiectului de declarație comună și a proiectului de

protocol cu privire la dezvoltarea comerțului și acordarea reciprocă a regimului națiunii celei mai favorabile.

La 17 octombrie a avut loc nouă convorbire între cele două delegații, în timpul căreia au fost discutate probleme legate de tratativele cu privire la restabilirea relațiilor diplomatice normale între Uniunea Sovietică și Japonia.

Vestea tratativilor sovieto-japoneze a fost primită cu enervare de cercurile agresive din S.U.A. Expri-mînd părerea acestor cercuri ziarul american „New-York Herald Tribune”, în articolul redacțional din 16 octombrie, a făcut aluzie la faptul că cîc Japonia „riscă un mod evident” reglementîndu-și relațiile cu U.R.S.S.

Siretlicurile la care recurg au versarii colaborării internaționale sint însă respinse cu hotărîre de opinie publică din întreaga lume. În atenția generală se află declarația lui Ciu En-lai, premerul Consiliului de Stat al R. P. Chinei care a arătat că încheierea cu succes a tratativilor sovieto-japoneze va exercita o uriașă influență asupra relațiilor dintre China și Japonia, cit și asupra întregii situații internaționale din Extremul Orient. Opinia publică mondială sile a normalizării relațiilor dintre Japonia și U.R.S.S. va servi cauza păcii și prieteniei între popoare.

Suezul rămîne o problemă la ordinea zilei

După încheierea cu succes a discuțiilor privind Canalul de Suez în Consiliul de Securitate, se poate spune că prima fază a rezolvării acestei însemnate probleme a fost depășită. Hotărîrea Consiliului de Securitate cuprînzînd cele șase principii deschide drumul spre tratative directe între Anglia și Franța pe de o parte și Egiptul pe de altă parte. În aceste tratative, după cum prevede rezoluția votată de Consiliul de Securitate, Anglia și Franța trebuie să țină seama de drepturile suverane ale Egiptului lucru deosebit de important pentru viitoarea formă a rezoluției juste a problemei Suezului. Se știe doar că toamna de aceste drepturi suverane ale Egiptului nu au urut să țină seama guvernul englez și francez înainte de aducerea în fața Consiliului de Securitate a chestiunii Suezului. Cele două guverne ominișle, sprijinite de guvernul S.U.A. au încercat să impună cu ajutorul presiunilor o soluție de dictat Egiptului, soluție care trebuia să readucă Suezul sub controlul stăpînitorilor străini. La idea aceasta n-au renunțat guvernele englez și francez nici atunci cînd au „reclamat” Egiptul, Consiliului de Securitate. Dimpotrivă au încercat să obțină girul O.N.U.-ului în legiferarea dictatului prezentat Egiptului: pînă în ultimul moment.

Planurile puterilor apusene s-au izbit însă de poziția hotărîții și demne a Egiptului, de poziția justă a unor state membre ale Consiliului de Securitate ca și de puternica reacție a opiniei publice mondiale care sprijină fără rezerve cauza dreptății a Egiptului.

Consiliul de Securitate cu sprijinul secretarului general al O.N.U. și al unor membri ai săi — Uniunea Sovietică și Iugoslavia — a reușit să găsească o cale de compromis pe baza căreia trebuie să se elaboreze metode concrete și un mecanism adecvat pentru reglementarea problemei Suezului. După cum a declarat ministrul Afacerilor Externe al U.R.S.S., D. T. Se-

plow: „Activitatea Consiliului de Securitate și hotărîrile sale (în problema Suezului N.R.) merită într-adevăr o apreciere pozitivă. Consiliul de Securitate a ajutat părțile care i s-au adresat de a se așeza la aceeași masă și de a discuta problema prezentată. Sintem conșinși că prin bunăvoință și pe bază de egalitate se poate găsi o rezoluție justă a problemei Suezului.” Acesta rezolvare justă a problemei Suezului nu numai poporul egiptean adevăratul stăpîn al Suezului, ci și întreaga omenire iubitoare de pace.

Rezultatul cu care a luat sfîrșit discutarea problemei Suezului în Consiliul de Securitate a fost salutat de toate popoarele dornice ca în lume să existe o bună înțelegere și colaborare bazate pe egalitate și respect reciproc. După rezoluțiile cu care au luat sfîrșit lucrările Consiliului de Securitate, cele două guverne au încercat să impună cu ajutorul presiunilor o soluție de dictat Egiptului, soluție care trebuia să readucă Suezul sub controlul stăpînitorilor străini. La idea aceasta n-au renunțat guvernele englez și francez nici atunci cînd au „reclamat” Egiptul, Consiliului de Securitate. Dimpotrivă au încercat să obțină girul O.N.U.-ului în legiferarea dictatului prezentat Egiptului: pînă în ultimul moment.

Planurile puterilor apusene s-au izbit însă de poziția hotărîții și demne a Egiptului, de poziția justă a unor state membre ale Consiliului de Securitate ca și de puternica reacție a opiniei publice mondiale care sprijină fără rezerve cauza dreptății a Egiptului.

Consiliul de Securitate cu sprijinul secretarului general al O.N.U. și al unor membri ai săi — Uniunea Sovietică și Iugoslavia — a reușit să găsească o cale de compromis pe baza căreia trebuie să se elaboreze metode concrete și un mecanism adecvat pentru reglementarea problemei Suezului. După cum a declarat ministrul Afacerilor Externe al U.R.S.S., D. T. Se-

Să alegem și să pregătim pentru culturile tehnice terenurile cele mai potrivite

Baza recoltei din anul viitor a culturilor tehnice (stecii de zahăr, bumbacul, inul de iulor, oținepa etc.), ca, de altfel, și a celorlalte culturi agricole se pune acum în discuție. Știința agrotehnică și practica frunțurilor recoltează bogate au dovedit că, pentru obținerea unor recolte mari, acestor culturi este necesar să li se rezerve terenurile cele mai potrivite, terenuri ce trebuie lucrate și îngrășate încă din toamnă și nu primăvara, cum greșit se obișnuiește încă în multe locuri. De aceea, terminînd grăbnic recoltările și însămînțările de toamnă, cultivatorii de plante tehnice au datoria să chibzuască bine ce terenuri aleg pentru plantele pe care le vor cultiva și să pregătească fără întîrziere, și potrivit cerințelor agrotehnice, terenul destinat culturilor respective.

Pentru cultura stecii de zahăr, se vor alege terenurile argilo-nisipoase (lutoase), cu apă freatică la adîncimea de 2 metri, cu structură mîzărata și cu bune însușiri fizice și chimice. Asemenea soluri se găsesc pe suprafețe întinse în toată lunca Dunării și mai ales în ostrovlul Borcea. În aceste soluri, stecii de zahăr se dezvoltă normal, nu face ramificații, crește alt în lungime cit și în grosime și acumulează mult zahăr. Terenurile bogate în materii organice (cemozomurile degradate și solurile brun-roșcate de pădure), precum și solurile nisipoase aluvionare bine îngrășate cu gunoi de grajd și îngrășăminte minerale și cu apă freatică mai la suprafață sînt de asemenea potrivite pentru cultura stecii. Din conținutul pământurilor pietroase, fiind sărace în substanțe organice și nutritive, și cele argiloase grele, care fac scoarță ușor, se aerisesc greu și nu sint prielnice. În aceste soluri, stecii

cea rămîne de cele mai multe ori mică, crește scurtă și are tendința de a-și ramifica rădăcina.

Este în general cunoscut că plantele agricole dau recolte soarte atunci cînd sint cultivate după cele mai bune premergătoare. Pentru stecii de zahăr, cele mai bune premergătoare sînt leguminoasele (Inocena, trifoiul, mazărea, borșoacul, fasolea), cerealele de toamnă și primăvara îngrășate cu gunoi de grajd, cartofii, etc. Nu se recomandă să se cultive stecii după ovăz, floarea-soarelui, cîneșii, in, sorg, dușhie, stecii de nutreț sau după ea însăși. Pe același teren, cultura de stecii nu trebuie să revină decît după 3—4 ani. Experiența anilor trecuți a dovedit că acolo unde stecii a fost pusă după plantele relemmergătoare, recolta a scăzut simțitor, fie din cauza oboselii terenului sau a secătuirii solului în substanțe nutritive, fie datorită atacului dăunătorilor. Anul trecut, în comunele Tigănești și Poroschia din raionul Alexandria, de pildă, pe suprafețele unde stecii s-a însămînțat după ea însăși s-a înmulțit foarte puternic gârșăria stecii, care a distrus aproape 25 la sută din recoltă.

Terenurile alese pentru cultura stecii de zahăr trebuie bine lucrate. Fie că au fost dezmirșite, fie că nu, ele trebuie arate fără întîrziere la adîncimea de 25—27 cm. Unitățile agricole care dispun de pluguri cu antelupită au datoria să le folosească la executarea acestor arături. Este sluit că la această cultură aplicarea îngrășămintelor organice și minerale odată cu lucrarea de bază a solului aduce însemnate sporuri de recoltă și ridică totodată conținutul în zahăr al rădăcinilor.

Dintre îngrășămintele organice,

cel mai indicat este gunoiul de corăid bine fermentat, care se dă în cantitate de 20—30 de tone la ha. În lipsa gunoiului, se pot folosi îngrășămintele minerale și anume: superfosfatul (200—300 kg la ha), azotatul de amoniu (150—200 kg la ha), sau azotatul de sodiu (200—300 kg la ha) și sarea potasică (100—150 kg la ha). Dintre acestea, sarea potasică și 70 la sută din cantitatea de superfosfat se introduc sub brazdă toamna, o dată cu arătura adîncă, iar restul de îngrășăminte minerale se dau primăvara.

Prin aplicarea chibzută a îngrășămintelor și respectarea celorlalte reguli agrotehnice, numeroase gospodării agricole socialiste și individuale au dobîndit însemnate sporuri de recoltă. Colectivisti din comuna Gura Ialomiței din raionul Fetești, de exemplu, au obținut o producție medie de 36.000 kg de stecii la ha, în timp ce țărani muncitori cu gospodării individuale de aici care n-au îngrășat terenul au realizat numai 18.000 kg la ha.

Bumbacul îi priesc terenurile mijlocii sau ușoare, afinate, cu o structură mîzărata, care permit pătrunderea apei și aerului cu ușurință și care se încălzesc mai repede. Nu sint potrivite pentru această cultură solurile care fac ușor crustă, cele argiloase foarte grele, cu nivelul de apă freatică apropiat de suprafață (mai puțin de 0,75 m), precum și pământurile grele și reci din lunci și locuri joase, care se înmîlășătesc cu ușurință.

Se recomandă, de asemenea, ca terenul să fie așezat, pe cit posibil, în apropierea gospodăriilor, pentru a se înlesni paza culturilor și transportul recoltei. În sectorul individual, este bine să se grupeze

terenurile în tarile de cel puțin 10 hectare, în scopul aplicării în mai mare măsură a regulilor agrotehnice, a mecanizării lucrărilor și combaterii dăunătorilor.

Bumbacul reușește bine după amestecul de ierburii cereale, lucerna, păioase de toamnă și chiar după porumb și păioase de primăvară. Cartofii, floarea-soarelui, cîneșii, roșiile, varza și legumele sint ree premergătoare pentru această cultură. De asemenea, însămînțarea bumbacului după ei însuși nu trebuie făcută decît cel mult 2—3 ani la rînd.

Terenurile alese pentru cultura bumbacului se vor ara adînc la 25—27 cm. În funcție de natura solului, iar o dată cu arătura se vor aplica și îngrășămintele de bază. Gunoiul de grajd bine ozolit, în cantitate de 15—20 de tone la ha, superfosfatul (200—300 kg la ha) și sarea potasică (60—75 kg la ha), se dau împreună sub arătura adîncă de toamnă. După leguminoase, în primul an, precum și după lucerna și ierburii cereale în primul și al doilea an, nu se dă gunoi de grajd, ci numai superfosfat, în cantitate de 200—300 kg la ha și 100 kg de sarea potasică.

Rezultatele dobîndite de frunțurile recolte bogate au arătat că și la bumbac, prin respectarea regulilor agrotehnice prietore la alegerea și pregătirea terenului, se obțin recolte bogate și de calitate. La G.A.C. din comuna Bălești, regiunea Craiova, de exemplu, bumbacul cultivat într-un teren arat adînc din toamnă și bine gunoit a dat o producție de 1.260 kg la ha, iar la G.A.C. Vîrtop, din aceeași regiune, de pe suprafața de 30 de hectare s-a obținut o recoltă de 960 kg la ha, bumbac brut.

Inul de iulor reușește cel mai bine în regiunile umede și răcoare, din nordul țării și din apropierea mînturilor (Suceava, Regiunea Autonomă Maghiară, Stalin, Baia Mare și unele raioane din Cluj și Bacău). El crește terenuri bogate în substanțe hrănitoare, cu pinza de apă freatică mai la suprafață, care se lucrează ușor și nu fac scoarță. Solurile grele, reci, pietroase și mai

cu penunși cele văroșii nu sint potrivite.

Inului îi priesc după ierburile perene, după cultura de cartofi îngrășați, precum și după grîul de toamnă și secară bine îngrășate.

Terenurile alese pentru această cultură se ară în toamnă la 20—22 cm adîncime, cu care prilej se îngroapă sub brazdă 200 kg de superfosfat și 150 kg de sarea potasică la ha. Gunoiul de grajd se dă numai la planta premergătoare.

Pentru cîneșii, este nevoie să se aleagă pământurile bogate în substanțe hrănitoare, adînci, permeabile. În care apa și aerul pătrund ușor, de preferință solurile argilo-nisipoase, luto-nisipoase sau nisipuloase, și în primul rînd acele terenuri care au fost cultivate în anul trecut cu lucerna și trifoi, cu prăsișoare gunoite (stecii, cartofii și tutun) și cu culturi de legume. Aki-viunile care nu sint potrivite, nu sint bune pentru cîneșii terenurile grele, argiloase, nîc cele prea ușoare, nisipuloase sau pietroase.

Printre cele mai bune plante premergătoare pentru cîneșii sint soltele leguminoase anuale, mazărea și borșoacul, care lasă terenul bogat în azot, precum și cerealele păioase și rapița. Pe locurile infestate de lupoale, cîneșii nu trebuie să revină mai devreme de 8—10 ani.

Pentru cîneșii, arătura de toamnă se face la 20—25 cm adîncime. Ca îngrășămint, cel mai indicat este gunoiul de grajd. Acesta se dă de regulă plantei premergătoare. În cazul cînd gunoiul nu s-a dat plantei premergătoare, se poate aplica sub arătura de bază o cantitate de 20 tone de gunoi bine fermentat la ha, pentru regiunile umede și de 15 tone la ha, pentru regiunile secețoase. Pentru cîneșii, gunoiul de grajd nu se dă niciodată singur, ci împreună cu o cantitate de 200—250 kg de superfosfat la ha. Acesta, sora a nu se deprecia calitatea fibrei.

Tutulul după recolta marel și de calitate pe solurile ușoare, nisipuloase, afinate și calde. Pentru solurile de mică productivitate, dar de calitate (Drăgășani, Diebel, Mofo-

vata și Perușita), sint potrivite terenurile de coastă, ușoare, nisipoase și chiar pietroase, fertile de vînturi și curenții reci. Solurile de mare productivitate (Ialomița, Sătămărean) ce în schimb terenuri bogate, situate în locuri joase, cu umiditate mare, iar cele de tip Virginia, oamînturi ușoare, fertile și adînci.

Local tutunului în rotația culturilor este după cereale păioase sau două unele culturi prăsișoare și după ierburii perene. Nu este bine să se pună tutunul după cartofii, pălăzele roșii, floarea-soarelui, cîneșii sau poeni, culturi care pot transmite tutunului anumite boli și pot infecta terenul cu lupoale.

Terenul ales pentru cultura tutunului se ară în toamnă la 20—25 cm adîncime. O dată cu arătura adîncă, se dă ca îngrășămint, natural gunoi de grajd bine fermentat, în următoarele cantități: 30—40 de tone la ha pentru solurile cu foala mare (Havana și Sătămărean pentru foi de țigari), 20—30 de tone la ha pentru solurile de mare consum Banat și Ialomița, 15—20 de tone la ha la solurile Buleia, Ghimpoți și Tămășești și 10 tone la ha în cazul solurilor Virginia. Dacă nu s-a aplicat îngrășămintă organică, se dau la fiecare hectar următoarele îngrășăminte minerale: 150—200 kg de azotat de amoniu, 150 kg de superfosfat și 150 kg de sulfat de potasiu la solurile Havana și Sătămărean; 80 kg de azotat de amoniu, 220 kg de superfosfat și 100 kg de sulfat de potasiu la ha la solurile Ghimpoți, Ialomița, Banat, Virginia și Burley; 50 kg de azotat de amoniu, 250 kg de superfosfat și 50 kg de sulfat de potasiu la ha la solurile Drăgășani, Diebel, Molovata și Perușita. Superfosfatul se dă sub arătura de toamnă, în proporție de 2/3 din cantitatea stabilită la ha, iar restul în primăvară.

Ing. M. COSTESCU
din Ministerul Agriculturii

după aceste tratative se arată că participanții la tratative au declarat că „sint gata să sprijine cel exnuse în prima parte a acestei rezoluții”, aprobată în unanimitate de Consiliul de Securitate. Dar, e au declarat în același timp că în ce privește realizarea practică a principior pe care le conține, au hotărî să se călăuzească de prevederile celei de a doua părți a rezoluției”, adică de cea parte care a fost respinsă de Consiliul de Securitate și care prevedea drept bază pentru reglementarea problemei Suezului așa-numitele „propuneri de celor 18”.

În același timp, guvernele englez și francez încearcă să trîghe-beze faimoasa asociatie a „bene-ficlarilor Canalului”. O chemare la crearea grăbnică a așa numite „asociații a fărîlor care folosesc Canalul de Suez” a lansat și Dul-ges într-o conferință de presă.

Desigur că asemenea atitudine n-torează hotărîri Consiliului de Securitate și nici n-au ardat să contribuie la rezolvarea problemei Suezului. Pentru aceasta este nevoie neapărat de renunțarea la „politica forței”, care așa cum s-a văzut rezultă, Causa Egiptului este dreptă și în apărarea ei această țară suverană se bucură de sprijinul popoarelor iubitoare de pace. Alături de Egipt, aceste pa-poare vor veghea ca hotărîrile justă a Consiliului de Securitate să fie respectată în faza nouă și care a intrat în rezolvarea problemei Canalului de Suez.

Descoperirea unui compal agenturii ciankaist la Canton

PEKIN 17 (Agerpres). Ch Nouă transmise: După cum au s-bilit organele securității R.P. C-neze, agentii ciankaistii, par-cu organizarea de acțiuni provo-toare la Hongkong și Koulun au primit sarcina să întreprindă a-diversiunile la Canton. În ad-scop, organizația gromidanistă la Hongkong a trimis la Can-cteva grupe de agenți cu pregă-specială care au primit ordinul-aranche în aer clădiri de interes-ctesc, să difuzeze manifeste pro-ctoare, să organizeze dezord-Aceste acțiuni trebuiau să izbă- la 10 octombrie.