

AGRICULTURA NOUĂ

Anul III — Nr. 260
Marți 23 octombrie 1956

4 pagini
Preț 20 de bani

Organ al Ministerului Agriculturii și al Ministerului Gospodăriilor Agricole de Stat din R. P. R.

Oameni ai muncii de pe ogoare!
Întârzierea semănatului înseamnă pierdere de recoltă!

Muncii cu puteri înzecite pentru a îndeplini în întregime și fără întârziere planul însămînțării de toamnă!

ÎN PLINĂ CAMPANIE

Fotoreportaj de D. CONSTANTINESCU

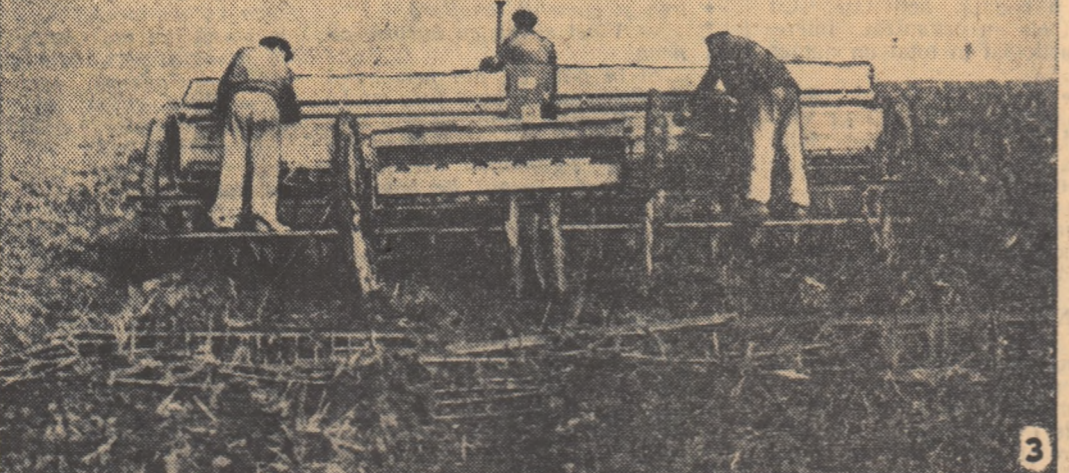
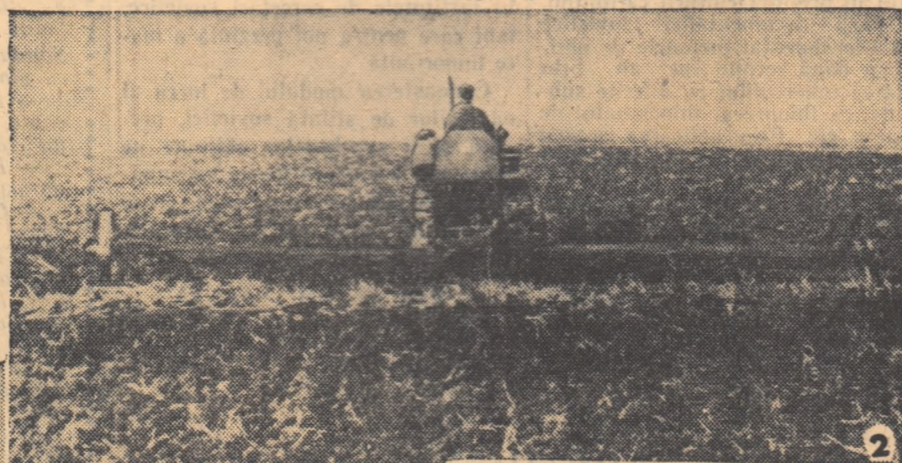

Pe ogoarele gospodăriei agricole de stat Deveselu, raionul Caracal, lucrările de pregătire a terenului și de însămînțări de toamnă sînt în toi. Mecanizatorii din gospodărie lucrează cu multă însuflețire pentru a termina pînă la 1 noiembrie însămînțatul celor 1.700 de hectare planificate cu grâu.

1) Iată, în prima fotografie, pe tractoristul Gheorghe Curea, arînd cu un tractor M.T.Z. și un plug suspendat.

2) În cea de a doua fotografie, îl vedem pe tractoristul Petre Mitrache, lucrînd, cu un agregat de 9 бороане, o tară pe care au fost făcute arături de vară în iulie.

3) Pe aceeași tară tractoristul Marin Stancu execută însămînțatul, folosind un cuplu format din 3 semănători — dintre care două semănători S.K.-2.16 și una cu tracțiune animală — numai cu trei tîburii, cu ajutorul cărora este completat golul dintre primele semănători. Cuplul de trei semănători este urmat de mai multe cîmpuri de grăpe cu colții în sus.

Semănatul grîului de toamnă în bumbac asigură sporuri de recoltă

Este știut că una din măsurile agrotehnice care contribuie la sporirea producției agricole este însămînțarea culturilor la timpul potrivit. În toamna aceasta, cînd din cauza timpului neprielnic însămînțările sînt întîrziate, este necesar să se folosească toate resursele existente pentru ca însămînțările să fie terminate în cadrul epocii optime. Un mijloc de grăbire a însămînțării este semănatul grîului în culturile de bumbac, ce au fost bine întreținute în timpul vegetației.

Aplicarea acestei metode, pe lîngă faptul că permite executarea semănatului în timpul optim, mai prezintă și alte avantaje și anume: datorită praslelor numeroase (4 și chiar 5) care s-au aplicat bumbacului, terenul, fiind bine lucrat și curat de buruieni, își menține umezeala, ceea ce asigură o bună răsarire a grîului. Totodată, tulpinile de bumbac rămase pe loc pînă primăvara servesc ca obstacole pentru rîndirea zăpezii în timpul iernii. În felul acesta, plantele de grâu vor fi apărate de îngheț și în același timp se va măli rezerva de apă a solului, creîndu-se condiții bune pentru vegetația grîului.

Pentru însămînțarea grîului de toamnă în bumbac se aleg parcelele unde terenul este curat de buruieni și unde plantele de bumbac sînt în rînduri drepte. De pe aceste parcele, se recoltează tot bumbacul din capsulele care sînt bine deschise. Apoi, solul se va afla printr-un rîndire de bumbac, cu ajutorul cultivatorului la adîncimea de 10—12 cm.

Semănatul grîului se execută numai de-a lungul rîndurilor de bumbac. În vederea însămînțării, semănătorile trebuie să se regleze și să se adapteze în așa fel, încît plantele să nu fie călcate și distruse. Pentru aceasta, roțile tractorului și ale semănătorii se vor imbrăca cu apărători de tablă sau placăi, în formă de unghi cu deschiderea spre roată.

După însămînțare, se continuă recoltarea bumbacului pe măsură ce capsulele se deschid, iar tulpinile rămîn pe loc. Acestea se vor tăia primăvara timpuriu, cînd terenul este încă înghețat, cu secerătoarea simplă sau cu coasa și se vor scoate din semănătură. Grîulul 1 se face apoi lucrările de îngrijire așa cum se prevede în agronomii.

Vizita delegației guvernului Republicii Populare Romîne și a Partidului Muncitoresc Român în R. P. F. Iugoslavia

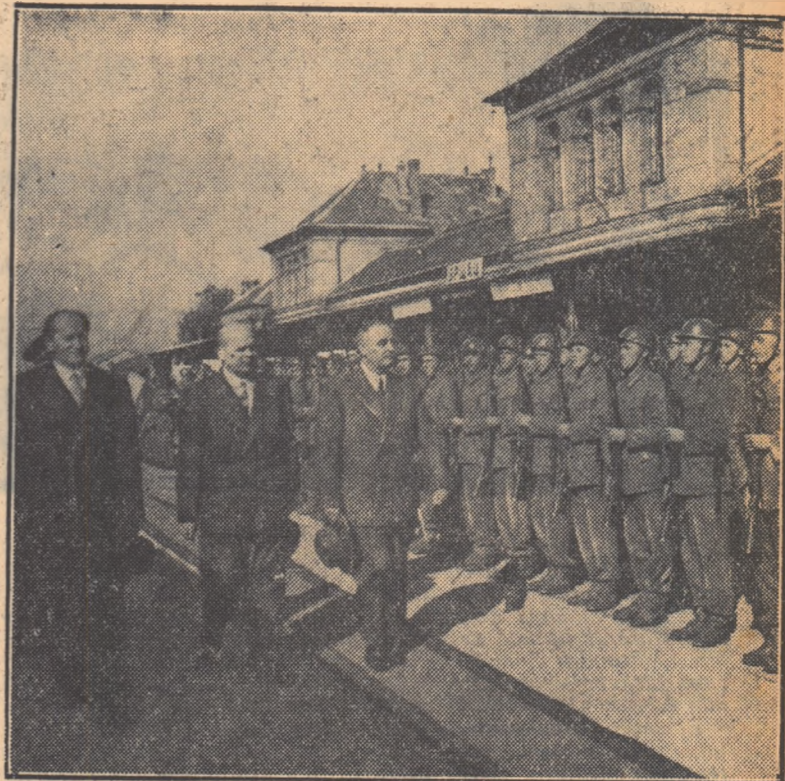

Tovarășii Gh. Gheorghiu-Dej, Chivu Stoica și Mialko Todorovici trec în revistă garda de onoare aliniată în fața gării Virșej.

Asa cum s-a anunțat sîmbătă la amiază delegația guvernului Republicii Populare Romîne și a Partidului Muncitoresc Român, condusă de tovarășul Gheorghe Gheorghiu-Dej, a sosit pe pămîntul țării prietene R.P.F. Iugoslavia. Pe numeroasele pancarte cu care miile de cetățeni iugoslavi au ieșit în întîmpinarea oaspeților romîni încă de la punctul de frontieră iugoslav Virșej, se puteau citi în limbile sîrbă și romînă urări de bun venit adresate membrilor delegației romîne și chemări pentru continua întărire și dezvoltare a tradiționalei și frățeștii prietenii romîno-iugoslave.

În gara Virșej, delegația guvernului R.P.R. și a P.M.R. a fost întîmpinată de personalități iugoslave și de o mare mulțime de oameni. După primirea raportului din partea comandantului gării de onoare, tovarășul Gheorghe Gheorghiu-Dej a adresat personalităților și locuitorilor Virșejului un călduros salut în numele delegației guvernului Republicii Populare Romîne și a Partidului Muncitoresc Român. Mulțumind pentru primirea călduroasă și a urat succes celor prezenți în activitatea lor. „Să înflorească localitatea dvs., să înflorească R.P.F. Iugoslavia!” — a spus în încheiere tovarășul Gheorghiu-Dej.

În gările prin care a trecut trenul ce purta spre Belgrad delegația guvernului R.P.R. și a P.M.R. populară la ieșit să o întîmpine în gările „Bunar și Pancevo” unde trenul oficial a avut oprire, locuitorii acestor localități au umplut cu flori brațele membrilor delegației romîne.

La ora 15 (ora Belgradului), delegația guvernului Republicii Populare Romîne și a Partidului Muncitoresc Român a sosit în capitala Republicii Populare Federative Iugoslavia. Încă cu mult înainte de sosirea trenului, pe străzile din preajma gării o mare mulțime de cetățeni se adunase pentru a-și manifesta față de solii poporului nostru, bucuria de a-i avea oaspeți și dorința ca această vizită să contribuie la întărirea și mai mult a prieteniei romîno-iugoslave.

În gara Belgrad pavoază festiv cu drapelere de stat ale R.P.R. și R.P.F. Iugoslavia, oaspeții romîni au fost întîmpinați de personalități

Vindem statului 50.000 kg de produse

Gospodăria noastră colectivă a obținut și în acest an recolte bune la majoritatea culturilor. După ce ne-am achitat în întregime obligațiile către stat și plata pentru muncile S.M.T., după ce ne-am chibzuit bine, am constatat că ne mai rămîn încă surplusuri. Chemarea colectivităților din Batăr, apărută în gazeta „Sîrîn” — un viu interes în rîndurile colectivităților noastre. Ne-am hotărît ca fără întîrziere să răspundem inițiativei lor. Chiar a doua zi, am convocat o adunare generală a colectivităților și, în urma discuțiilor purtate, s-a hotărît să vindem statului 1 vagon de grâu, 2 vagoane de cartofi și 2 vagoane de porumb. Cu totul, valorificăm 50.000 kg de produse.

De ce colectivitățile din Laslea, veți întreba, s-au alăturat cu atîta entuziasm inițiativei celor din Batăr? La această întrebare nu e greu de răspuns. Colectivitățile noastre știu că dacă astăzi în hambarele lor au cantități însemnate de produse agricole, dacă au primit veniturile bănești frumoase, acestea se datoresc numai hărniciei lor, și își sprijinul părintesc pe care statul l-a acordat și îl acordă agriculturii. Comuna noastră își schimbă înfățișarea, zeci de colectivități își construiesc case noi, își cumpără mobilă și tot felul de lucruri care le fac viața mai frumoasă, mai îmbelșugată. Pe ogoarele noastre lucrează tractora, combine, secerători-legători, batoze, discutăm, zeci și sute de mașini care ne ușurează munca și fac ca pămîntul să rodească mai bine. Și numai lor am primit de asemenea zeci de vagoane de îngrășăminte chimice.

Pot oare oamenii noștri să nu răspundă prin fața acestui ajutor? Unul din membrii colectivității noastre, Ironim Lazăr, a arătat în adunarea generală gîndu-



La chemarea colectivităților din Batăr răspund tot mai multe gospodării colective din întreaga țară. Printre acestea și G.A.C. „Olga Bancic” din comuna Orșoara, regiunea Timișoara, al cărei membri, într-o adunare generală, au hotărît să vîndă statului peste un vagon de porumb.

În fotografie: Brigadierul Tănas Popa și colectivitul Ion Moț încasează sumele de bani ce li se cuvin pentru cantitățile de porumb ce le-au vîndut statului, deosebit de cele valorificate de gospodărie.

Cinste unităților fruntașe la însămînțări

Muncitorii din gospodăriile agricole de stat din Regiunea Autonomă Maghiară au terminat însămînțările de toamnă. Cu toate că timpul s-a menținut secetos, gospodăriile agricole de stat din regiune au executat însămînțările în condiții agrotehnice superioare față de anii trecuți. Terenurile pentru însămînțări au fost îngrășate cu aproape 4.000 tone de gunoi de grajd și peste 80 tone de îngrășăminte chimice.

O mare parte din terenurile însămînțate au fost arate încă de astăvară, iar înaintea însămînțării au fost discuite și grăpate, asigurîndu-se astfel condiții optime de dezvoltare grîului. Gospodăriile agricole de stat, pentru a asigura recolte sporite, au semănat semințe din soiurile cunoscute, condiționate și tratate.

În primele zile ale săptămînii-record, mecanizatorii de la G.A.S. Buftea—Crevedia, din raionul Răcarl, și-au intensificat eforturile pentru realizarea la timp a însămînțărilor de toamnă.

Datorită întrecerilor existente, pe ogoarele acestor gospodării au fost însămînțate peste 100 ha cu grâu, 50 ha cu orz, 10 ha cu borcag și 15 ha cu secară masă verde. În după-amiaza zilei de 19 octombrie, colectivul de conducere al gospodăriei a declarat încheiată campania de însămînțări.

Muncă însuflețită pe ogoarele regiunii Suceava

În majoritatea raioanelor din regiunea Suceava, recoltatul porumbului și cartofilor este pe sfîrșite, iar însămînțările de toamnă se desfășoară din plin. Pînă la 18 octombrie, oamenii muncii de pe ogoarele raionului Siret, cel din peste 100 de gospodării agricole colective și întovărășiri agricole și din 30 de comune din regiune au terminat însămînțările. În întreaga regiune, s-a însămînțat pînă acum peste 82 la sută din suprafața planificată.

Concomitent cu însămînțările, se execută și arăturile adînc pentru însămînțările de primăvară. Pînă acum, au fost executate astfel de arături pe o suprafață de peste 52.000 ha.

Să terminăm cît mai grabnic însămînțările de toamnă

Ing. Marin Stancu
ministru Agriculturii

După cum este știut, în întreaga țară a plouat. Acum, vremea este bună pentru toate lucrările agricole de toamnă și nimic nu mai stîngheresele hărnicia și pricepera colectivităților și țărănilor muncitori de a însămînța în întregime suprafețele prevăzute. În urma ploilor căzute, prețindutele sînt condiții prielnice pentru executarea însămînțării într-un ritm rapid și la un nivel agrotehnic corespunzător. Dar timpul bun de semănat este scurt. De aceea, se cere să muncim din răsuperi, și noaptea, fără răgaz, să folosim cu pricepere toate mijloacele de lucru ce le avem, pentru ca însămînțările de toamnă să fie terminate pînă la sfîrșitul lunii octombrie.

Lucrările agricole din aceste zile hotărăsc soarta recoltei viitoare. Să nu uităm nici o clipă că de reușita lor depinde ca în anul ce vine să avem mai multă piine, mai multe materii prime de proveniență agricolă, mai multe produse pentru comerțul cu alte țări și rezervele pe care cu chibzuită gospodărească trebuie să ni le asigurăm pentru anii următori.

Avem toate posibilitățile să realizăm cu succes planul lucrărilor de toamnă și chiar să-l depășim. Totul depinde de felul cum vom folosi tractora, mașinile, unelele agricole, vitele de muncă, de felul cum organele de stat și agricole vor mobiliza și îndruma țărănimia muncitoare, de eforturile sporite și susținute pe care fiecare om al muncii de pe ogoare le va depune.

În multe părți, nu s-a așteptat cu mîinile încruciate ca să vină ploaia. Știința agrotehnică și experiența înaintată l-au ajutat pe plugar să înțeleagă că semănatul poate și trebuie făcut și în condiții de secetă. Fără îndoială că nu le-a fost ușor. Fiind arate pe uscăciune, ogoarele țărănilor din comuna Sercăița erau numai bulgări mari și tari ca piatra. Ce era de făcut? S-au unit oamenii, punînd cîte 4 vite la plug, au potrivit plugul să ia brazdă îngustă și să nu intre prea adînc, au pus peste grăpe greutăți, mărîndu-le bine pămîntul, după care l-au tăvălugit, ca să se așeze. O dată cu arătura, au băgat sub brazdă cîte 20 de care de gunoi de grajd pe fiecare hectar. Acum, în unele locuri din hotarul comunei Sercăița, grîul semănat înainte de căderea ploilor a și răsărit și se dezvoltă frumos.

Pămîntul, fiind pătuns de umezeală la adîncimea necesară, se poate lucra mai ușor, mai bine și mult mai repede decît pe timp de secetă. Folosînd din plin aceste condiții prielnice, oamenii muncii din agricultură zoresc muncile agricole de toamnă. Ei recoltează în grabă culturile țirzi, fac arături, cără și împrăstie gunoii. Îngrășînd pămîntul, seamănă de zor grîul. În întreaga țară, numai în 5 zile s-au arat ca 400.000 ha și s-au însămînțat peste 680.000 ha. Rezultate mai bune s-au obținut în regiunile Craiova, Hunedoara, Baia Mare, Oradea, unde s-au executat arături și însămînțări cu toată capacitatea de lucru a mijloacelor existente.

Nu la fel merg muncile agricole în regiunea Ploiești, Timișoara, Galați, București și altele. În unele raioane și comune din cuprinsul acestor regiuni, însămînțările se fac într-un ritm foarte încet, ca și înainte de a fi plouat, aminîndu-se de la o zi la alta, ba din cauza cînoilor de porumb care n-au fost încă strînși de pe cîmp, ba din cauza că pămîntul e pe alocuri încă tare, ba că e prea moale. Din această pricină, însămînțările sînt aici mult întîrziate.

Sînt cazuri, ca în regiunea Iași, de exemplu, cînd însămînțările nu se pot face deoarece terenurile ocupate cu culturile de porumb nu s-au eliberat încă.

În momentul de față, nu există sarcină mai importantă decît terminarea grabnică a arăturilor și însămînțărilor de toamnă, cîștigarea, cu alte cuvinte, a timpului bun de lucru care există în întreaga țară.

Dar a grăbi lucrările nu înseamnă a le face de proastă calitate și fără respectarea agrotehnicii. Agrotehnica nu se aplică peste tot la fel, ci diferențiat, adică după cum sînt condițiile de sol, după cli-

ma din fiecare regiune, după plantele premergătoare etc. Inginerii agronomi de la raioane, S.M.T.-uri, Gostari și puncte agricole au datoria să lucreze zi de zi pe teren, în mijlocul țărănilor muncitori, să cerceteze la atenție starea de umezeală și de imbușnire a pămîntului și pentru fiecare țară în parte, să dea îndrumări concrete pe propria lor răspundere regulilor agrotehnice ce trebuie respectate în executarea lucrărilor de pregătire a solului și de însămînțări.

Terenurile care au fost arate încă pe timp uscat se recomandă a se lucra numai cu grapa la o adîncime de 6-7 cm, imediat ce pămîntul s-a zvîntat; apoi se seamănă, trecîndu-se peste semănături, în același timp, cu grapa de fier întoarsă cu colții în sus. În felul acesta, pămîntul este nivelat și îndesat puțin.

O lucrare mai ușoară, care se poate face imediat după ploaie, este afinarea terenului de-acum arat pînă la adîncimea de însămînțare, numai cu o grapă grea; pentru îngrăunare, se pot pune pe ea butuci de lemn. Afinarea terenului se poate face și cu cultivatorul, extirpatorul sau prășitoarea, aceasta acolo unde arătura este îndesată de ploaie și grapa nu poate pătrunde destul de adînc.

Ținînd seama că încă însemnate suprafețe n-au fost arate, îndeosebi acelea de pe care s-au recolat porumbul, cartofii, sfecla de zahăr etc., ele trebuie arate grabnic la adîncimea la care nu ies bolovanii, grăpate și tăvălugite, pentru ca pămîntul să se așeze; apoi, se va trece neîntîrziat la semănat. Semănăturile pe astfel de terenuri trebuie tăvălugite, pentru stabilirea unei legături strîns între semințe și pămînt.

O mare importanță pentru asigurarea unei recolte bogate o are sămînța. Bunii gospodari și-au asigurat din vreme sămînța de soi și de bună calitate, fie din recoltele proprii, fie prin schimb la bazele statului. Încă și acum se mai poate schimba sămînța necorespunzătoare cu sămînța de soi. Întreaga cantitate de sămînță ce urmează a fi însămînțată să fie condiționată și tratată așa cum se cere.

Organele agricole de la regiuni, raioane, puncte agricole și comune, toți tehnicienii din stațiunile de mașini și tractoare, de la gospodăriile colective și de stat, oamenii de știință din școli, institute, stațiuni experimentale, sînt chemați să fie mereu în mijlocul țărănilor muncitori, să-l îndrume, să le arate practic și pe intelesul lor cum se aplică diferențiat regulile agrotehnice, să le explice rolul acestora, influența pe care o au asupra producției și foloasele sporurilor de producție pentru familiile lor și economia țării.

Însămînțările trebuie să fie grabnic terminate. Ori-ce zi de întîrziere peste epoca optimă înseamnă pierdere de recoltă și lucrul acesta nu-l dorește nimeni. Fiecare plugar să tragă toate învătămintele din lecțiile anului agricol 1955—1956, cînd întîrzierea semănatului și încălcarea regulilor agrotehnice au avut influență negativă asupra recoltei. Iată ce ne dovedește practica: la stațiunea experimentală Tirgu Frumos, grîul semănat la 20 octombrie a dat 1.832 kg la ha, cel semănat la 15 noiembrie a dat 1.013 kg la ha. Ce înseamnă aceasta pentru economia țării? Înseamnă că la cea 1.000.000 ha cu grâu și secară, care mai sînt de însămînțat, să se realizeze un spor de pînă la 800.000 tone de grâu.

În comune și chiar raioane întregi însămînțările sînt pe terminate. De asemenea, lucrările sînt avansate într-o serie de regiuni. Pentru că timpul este foarte favorabil, este necesar ca toate atelele, mașinile și tractora să fie folosite în continuare la executarea arăturilor adînc de toamnă pentru semănăturile de primăvară și la destelenirea integrală a suprafețelor programate. În acest fel se va putea păstra mai bine apa în sol și vom pune bazele unei recolte bogate în anul viitor.



O scenă din film.

Nr. 10 al Jurnalului cinematografic „Noutăți din agricultură”, realizat de studiu de filme documentare și Jurnalul de actualități „Alexandru Sahia”, se situează fără îndoială printre cele mai interesante din acest an. El conține șapte subiecte-reportaj. Primul este consacrat recitativizate făcute în R.S.S. Ucraineană de către tov. George Gheorghiu-Dej și Alexandru Moghioros, însoțiti de un grup de specialiști.

Cel de al doilea film aduce imagini frumoase din munca de recoltare a porumbului hibrid de la gospodăria agricolă de stat din Salonia, regiunea Oradea. În ciuda secetei, care s-a făcut simțită și în această parte a țării, porumbul hibrid semănat și îngrijit după toate regulile agrotehnice a dat producții foarte mari, pe unele locuri obținându-se 8.500—9.000 kg de boabe la ha.

Un reportaj realizat cu multă viuțenie și umor este cel intitulat „Tirg de toamnă...”, în care este prezentată expoziția-tirg organizată de statul popular al regiunii București, în cursul acestei luni.

În sfârșit, în reportajul „Noutăți din agricultură” nr. 10 se prezintă o lucrare interesantă de altă și înaltă, RADU URSACHI

Biblioteca

Librăria „CARTEA PRIN POȘTĂ”

B-dul Șchitu Măgureanu nr. 6, raionul Lenin — București

va recomanda următoarele cărți apărute în Editura Agro-Silvică de Stat, pe care le puteți obține contra ramburs (plata se va face la primirea cărților):

- Gh. Catrăni și M. Dobrovici: Marcarile animalelor — 3,80 lei.
- I. Angelescu și V. Teșan: Creșterea și folosirea boilor de muncă — 3,95 lei.
- Gh. Ionescu-Sisestil: Cultura porumbului — 10,60 lei.
- N. A. Mașurian: Lucrări de laborator la fitotehnie (traducere din limba rusă) — 20,80 lei.
- A. B. Salamov: Ameliorarea și producerea de sămânță la porumb (traducere din limba rusă) — 3,80 lei.
- Ing. Gh. Timariu: Organizarea teritoriului întreprinderilor agricole socialiste — 6,20 lei.
- x x x: Harnașamente — 2,00 lei.
- E. A. Zamarin: Proiectarea construcțiilor hidrotehnice (traducere din limba rusă) — 13,50 lei.
- Dr. N. Lunca: Tehnica înșămînțării artificiale la animalele domestice — 7,25 lei.
- N. Lupșe: Indigestiile la rumegătoare — 1,60 lei.
- Dr. D. Andronicescu: Ghivecele nutritive — 1,75 lei.

Luna prieteniei ROMINO-SOVIETICE

Cum folosim experiența sovietică în domeniul nostru de cercetări

Înainte de 23 August 1944, multe din măsurile necesare pentru sporirea producției se cercetau în mod izolat, fără o concepție unitară asupra naturii lucrurilor și fenomenelor. Astfel, în domeniul culturii porumbului s-au elaborat toate metodele care să fie legate de condițiile specifice ale regiunilor agroclimatice sau de cerințele plantelor cultivate în aceste condiții.

Cunoașterea metodei de lucru și a realizării științei sovietice, bazate pe concepția materialist-dialectică, ne-a fost de un real folos. În munca noastră de cercetare, care a devenit astfel mai productivă și mai folositoare agriculturii țării. Știința agricolă sovietică nu recunoaște existența unor metode agrotehnice valabile pentru toate zonele agricole și pentru toate timpurile. Ea caută să găsească metode specifice fiecărui caz în parte și înălțură cu curaj metodele învechite, în locul cărora introduce metode mai noi și mai bune.

Înșușindu-și acest principiu, colaboratorii secției de fitotehnie din I.C.A.R. au studiat o serie de metode sovietice pentru a vedea în ce măsură pot fi aplicate în condițiile țării noastre. Astfel, s-au luat în studiu, pe lângă metodele agrotehnice de bază aplicate în cultura plantelor agricole ca pregătirea terenului, lucrări de întreținere etc., și o serie de metode noi, Acestea din urmă se refereau fie la tehnica culturii unei plante sau a unei grupe de plante, fie la un procedeu nou de lucru în aplicarea unei măsuri generale.

Pentru introducerea în practica noastră agricolă a metodelor noi de semănat, au fost cercetate în cadrul secției de fitotehnie, semănătorii în rînduri încrucșate și în rînduri dese. Aceste metode se aplică plantelor cu densitate mare la unitatea de suprafață, cum sînt cerealele păioase, inul etc. Pe baza rezultatelor obținute în experiențele executate care au arătat că se pot realiza sporuri de producție pînă la 14 la sută la semănatul în rînduri încrucșate și 17 la sută la cel în rînduri dese, s-au elaborat instrucțiuni de felul în care să fie aplicate aceste măsuri agrotehnice.

Semănatul în cuburi așezate în pătrat la porumb, floarea-soarelui și cartofi, care este mult răspîndit în U.R.S.S., a fost studiat de asemenea la secția noastră. În urma datelor obținute, metoda a fost recomandată și a început să fie introdusă și în țara noastră, cu rezultate bune în producție.

Semănatul unor plante de primăvară (cum sînt grîul și orzul de primăvară, ovăzul, floarea-soarelui etc.) în pragul și timpul iernii au la bază tot experiența sovietică. Rezultatele obținute au arătat că, pe lângă sporul de producție, care la grîul de primăvară a ajuns pînă la 30 la sută, s-a îmbunătățit mult și calitatea seminței.

Mărirea producției la plantele allogame (porumb, floarea-soarelui, secară etc.) prin înlăturarea cauzelor care împiedică fecundarea normală și în urma cărora se obțineau știuleți cu virful necoperit de boabe, capitele cu seminte mici sau spice stîrbe, a fost o preocupare de bază în munca noastră de cercetare. În rezolvarea ei, am căpătat un ajutor prețios prin aplicarea metodei sovietice de polenizare suplimentară artificială. Rezultatele au arătat că prin aplicarea acestei metode se pot obține sporuri pînă la 18 la sută la porumb și 30 la sută la floarea-soarelui.

Pe lângă sporirea producției, s-a obținut și îmbunătățirea calității seminței, prin mărirea greutății a 1.000 de boabe și a conținutului în ulei și proteină. În vederea înlăturării degenerării cartofului, s-a studiat plantarea cartofului în vară, metoda prin care se obțin tuberculi mari și sănătoși, foarte buni pentru sămînță.

De asemenea, s-a mai studiat stabilirea condițiilor de aplicare în țara noastră a ierovizării tuberculelor de cartofi pentru plantările de primăvară, îmbrăcămînta tuberculelor ierovizate în mediu umed după ce acestea au fost tratați cu diferite soluții nutritive, precum și mulcirea culturilor de cartofi cu diferite materiale (paie, pleavă, gunoși etc.) în culturi de primăvară și vară.

Tot în privința culturii cartofului, pe baza documentației sovietice s-au experimentat metodele de obținere a două recolte pe an, prin tratarea tuberculelor cu diferite substanțe, ca thiourea, tiocianatul de potasiu etc. Prin aplicarea acestor metode, s-a găsit metoda înmulțirii rapide a cartofului din soluțiile rapide, obținându-se în același timp o mîrire a producției cu 19 la sută față de tuberculi proveniți din plantări obișnuite de primăvară.

Activitatea oamenilor de știință sovietici în producție și modul în care ei colaborează cu cohoznicii pentru a-i ajuta în verificarea și aplicarea descoperirilor științifice în mărirea producției trece-a fost de asemenea de un mare ajutor.

Acum, majoritatea colaboratorilor secției noastre, paralel cu munca de cercetare sînt angrenați în munca de ajutorare a producției, acțiune care se duce în colaborare cu Ministerul Agriculturii și Ministerul Gospodăriilor Agricole de Stat.

Trebuie să mai menționăm că o mare importanță au avut și lecțiile personale stabilite între colaboratorii secției și cercetătorii sovietici. De altfel, unii dintre colaboratori au studiat sau studiază încă în institutele de cercetări sovietice, fapt care pentru noi prezintă o mare importanță.

Cunoașterea modului de lucru al oamenilor de știință sovietici, precum și a rezultatelor obținute ne ajută într-o măsură foarte însemnată altă la ridicarea producției, cit și la indicarea unor căi noi de cercetare în domeniul agriculturii.

Prof. dr. GH. VALUTA

directorul secției de agrotehnică specială din Institutul de cercetări agrotehnice al Academiei R.P.R.

Manifestări culturale în satele patriei

● În cele mai multe comune ale raionului Negrești, regiunea Iași, cercurile sătești A.R.L.U.S., desfășoară o bogată activitate. Cu prilejul Lunii prieteniei romino-sovietice, ele au organizat interesante manifestări culturale, la care au participat în total un număr de peste 7.500 de țărani muncitori.

Asa, spre exemplu, la adunarea care a avut loc în sala cîmîntului cultural din comuna Tîbănești, colectivistul Constantin Vornicu, președinte al cercului local A.R.L.U.S., a vorbit despre felul în care se aplică în gospodăria colectivă metodele sovietice de lucrare a pămîntului și despre rezultatele bune ce se obțin.

În comuna Todirești, s-a ținut o conferință cu tema „Prietenia romino-sovietică, prietenie de neînzădărnicit”. După terminarea conferinței, țărani muncitori au vizitat expoziția agricolă în care au fost expuse mostre de plante îngrijite după metodele agrotehnice sovietice.

● Țărani muncitori din comuna Negoiu, raionul Bîrlești, regiunea Craiova, au avut prilejul să asiste zilele acestea la o frumoasă serbată închinată prieteniei romino-sovietice organizată la cîmîntul cultural de către tinerii din această comună. Cu acest prilej, ei au hotărît ca în cinstea Lunii prieteniei romino-sovietice să însoțesc, pînă cel mai tîrziu la data de 7 Noiembrie, cooperativa agricolă de producție cu rentă, pentru care au strîns deja un număr însemnat de cereci.



Intr-unul din laboratoarele Institutului de Cercetări agrotehnice tov. V. N. Stoletov, conducătorul delegației sovietice care ne-a vizitat țara, răspunde la câteva întrebări puse de cercetătorii români.

Condiții bune, organizare proastă

Condițiile de climă din toamna aceasta au fost deosebit de grele și în raionul Videle. Seceta prelungită pînă în ultimele săptămîni a împiedicat executarea arăturilor și înșămînțării într-un ritm corespunzător posibilităților existente în comune și satele acestor raion; în ceea ce privește calitatea lucrărilor, se poate spune că și aceasta a lăsat într-o oarecare măsură de dorit. Pînă la data de 8 octombrie, din 27.250 ha, destinate culturilor de toamnă, pe întreg raionul se arăseră 4.809 ha, din care 467 ha au fost înșămînțate. După cum se vede, destul timp era destul de înalt, nu se realizase decît 1,6 la sută din planul de înșămînțări.

Se pune o întrebare firească: rîmneria în urmă se datorează numai condițiilor nefavorabile în care s-au desfășurat lucrările, ori și alte cauze? Răspunsul îl dau înșelătoarele fapte. În raionul Videle, există gospodării colective ca cea din Purați, precum și o serie de comune, cum ar fi Clejani, Mereni, Babele și altele, care, pe lângă o bună organizare a muncii și prin folosirea chibzuită a atelelor, au reușit să înșămînțeze suprafețe pînă la 10 la sută în față de planul de înșămînțări. Astfel, din cele 4.246 tone de sămînță necesară pentru înșămînțarea întregii suprafețe, pînă în prezent au fost condiționate abia 1.073 tone. În această situație, nu e de mirare că mulți producători agricoli din satele și comunele raionului își pierd acum zile întregi, așteptînd rîndul la centrele de condiționat, în loc să fie pe cîmp, la înșămînțat. E lesne de înțeles că, dacă a această operație, cit și schimbul de sămînță, ar fi fost mai bine organizate în timpul secetei, ele s-ar fi putut termina din vreme, înțel acum timpul oricînd se putea folosi exclusiv pentru executarea semănătorii.

O altă pricină datorită căreia muncile agricole de toamnă în raionul Videle sînt peste măsură de înzîrțate, o constituie folosirea neră-

putut înșămînța mai mult dacă ar fi existat o preocupare mai susținută din partea organelor agricole de la raion și comune. În ceea ce privește organizarea și îndrumarea concretă a muncii în cadrul punctelor agricole, comunelor și satelor. Aceasta se impunea cu atît mai mult, cu cît în anul de primăvară ar fi reușit să-i ajute pe șefii punctelor agricole din Grati și Preașa (Ing. agronom Constantin Jică și tehnician agronom Petre Sendea) să îndrume cu mai mult simț de răspundere lucrările de înșămînțări, astfel încît comunele din raza de activitate a acestor puncte să nu mai fie în situația de a trăgăna de azi pe mîine executarea acestor lucrări. Fiind în permanență pe cîmp, în mijlocul țărănilor muncitori, unii tehnicieni au urmărit cu cea mai mare atenție ca înșămînțările să se execute nu numai repede, ci și la un nivel agrotehnic superior. În această privință, trebuie să relevăm seriozitatea cu care își îndeplinesc sarcinile inginerul agronom Dumitru Borean și agentul agricol George Drăgan din comuna Videle, care controlează zilnic cantitatea de sămînță ce se dă la hecler, adîncimea de semănat etc., dînd totodată țărănilor muncitori îndrumările cuvenite.

Măsuri ce se impun cu toată țărta

Sîntem la sfîrșitul epocii optime pentru executarea înșămînțării de toamnă. Vremea frumoasă permite executarea lucrărilor în cele mai bune condiții. Totuși, de la o zi la alta, ea se poate schimba. Acest lucru nu trebuie pierdut nici un moment din vedere. De aceea, oamenii muncii de pe ogoarele raionului Videle nu trebuie să precupească nici un efort pentru intensificarea ritmului de înșămînțări. În acest scop, este nevoie ca centrele de condiționare și tratare a

Între sosirea și plecarea trenului

Au început să mijnească zorile. La baza de recepție Clejani au sosit primela convoaie. Țărăni muncitori veniți din comunele Bucești, Malu Spart, Mișca și Crevedia, ar aori să-și predea cotele de porumb și floarea-soarelui cit mai curînd și să se întoarcă în satele lor. Sînt doar altele de făcut acum pe ogoare.

Ploicica bună căzuță săpămîna trecută a făcut cîntul numai bun de înșămînțat.

— Barem de nu ne-am pierde prea multă vreme pe aici, spune Dumitru Sandu, un țărăn individual, apropiindu-se de ușa laboratorului, pe care stă tipit un „Aviz important”: „Recepționarea produselor se face între orele 5 dimineața—9 seara”. Dumitru Sandu îl citește cu glas tare minunîndu-se.

— Păi, acu' or fi ceasurile șapte, spune, nu mai puțin mirat, un colectivist din Ogrezeni.

— Ei, dar mult mai întîrzie tovarășii aștia! Ce facem?

— Ce să facem? Așteptăm, mai spusese unul, cu năduf.

— Pe la nouă dacă o începe treaba aici, știu eu, că am mai fost, le adău „explicații” Dumitru Sandu. Că șeful bazei pleacă în fiecare seară la București și se întoarce cu personalul de opt și jumătate. Alt tren mai de dimineață nu-i. Așa că, vedeți...

— Și cum vă spuneam, oamenii așteptau. Lungă și grea e așteptarea. Clipele se scurgeau încet, încet... Căruțele se adunaseră ca naucile, de nici nu mai aveau unde să-i tragă.

— Deodată, se auzi un șuierat de tren și oamenii răsuflară.

— Vinel strigă cu bucurie cineva.

— Și în timp ce, din personalul de București, cobora fără grabă tov. Dionisie Stancu, șeful bazei, dinspre sat venea, gîndul mare ca locomotiva, contabilul Ilie Iancu, însoțit de laborant.

Acesta din urmă se grăbea să deschidă laboratorul, Deh! Sosea șeful și trebuia să-i găsească în plină activitate.

— Si treaba începu. Cînd? Cu aproape patru ceasuri mai tîrziu.

— Barem de-ar merge acum cum trebuie”, își spuneau oamenii. Aș, fi-ai găsit. Păi ce, mai aveam timp laborantului să stea să facă analiza fiecărui produs în parte, așa cum scrie în instrucțiune? În jurul lui se îngrămădiseră doar buzeriile de oameni.

— Noroc că am descurcarea, laborantul Ilie Iancu. Are o metodă specială de analiză, se vede. Săptămîna trecută, în ziua de ieri, a analizat în fața rampei de descărcare căruța pînă cu porumb, laborantului se uită fix la sacii cu produse cit cetățeanului și... gata! A și aflat ce umiditate are porumbul! E mai ușor așa, nu uzezi nici aparatele Vlagomer, merge și mai repede și...

Ceasurile zboară repede, ca vîntul. A sosit prinzul. Șeful bazei i se face foamă.

— Pauză pentru masați anun-

ță el, închizînd baza. Iar oamenii, ce să facă? Așteaptă. Doar s-au obișnuit cu așteptatul.

— Atenție, se întoarce șeful de la masa! Trebuie să mă întorc în avion.

Activitatea reîncepe. Păcăi ca pentru vreme puțină vreme. (De ce? Tot trenul, hăta-l vînal Fîmăcă, deși pînă la ora 9 seara ar

mai fi multe ceasuri de lucru, trenul spre București, cu care tovarășul sef trebuie să se întoarcă la domiciliu, pleacă... la ora 5 după-amiază.

Oamenii dau din umeri. Se uită lung după „navetistul” ce s-a și cădat pe scara vagonului. Nu-i în ajut de necăjiți dacă nu-i văd că o dată cu șeful nu dispărut ca prin farmec și contabilul, și magazionerul, și toți ceilalți lucrători ai bazei.

Cîteva dintre țărani îșiiau înima în dinți și, apropiindu-se de scara vagonului, îl întrebă pe tov. Dionisie:

— Dar cu noi ce faceti? Am adus cotele. Avem de înșămînțat...

— Miine, miine, răspunde navetistul tuturor celor care încearcă să-l rețină.

— Și noi am avea de vorbit ceva cu dumneavoastră, se amestecă în vorbă tot tovarășii care cu serietate la subsuoară, care au răsunat ca din pămînt.

— Miine, miine, se apără ca de muștele căldorilor grăbit.

Contabilul bazei se apropie înșă tipit de șef și îi șoptește șperial:

— Controlul C.R.R.-ului! Trenul tocmai își luase vînt, cînd tov. Dionisie a sărit înnoai pe peron.

— Aoleu, cu dumneavoastră stau de vorbă imediat.

Șeful bazei din Clejani s-a uitat cu înid după tren și a rămas să dispecerul rezizorului contabil și dispecerul de la C.R.R. București cit de „bine” și-a organizat el munca. Au fost înșă și unele lucruri pe care n-a știut să le explice. De pildă, de ce a avut de pînat locații pentru vagonne nădrăcite la timp, de ce accidenta scrierile nu e la zi, de ce refina la bază alt de mult timp pe producători care aduc cotele și așa mai departe...

Pînă acum, țărani muncitori care aduceau produsele la baza din Clejani erau nevoiți să aștepte trenul. Acum așteaptă încă ceva... Așteaptă ca Dionisie Stancu și Ilie Iancu să fie înlocuiți cu niște oameni care să-și facă serviciul așa cum se cere.

M. VOINEA

Statul zootehnistului

FOLOSIREA CARTOFILOR MURAȚI ÎN HRANA ANIMALELOR

GH. LEU și I. LESEANU

În țara noastră, cartofii sînt folosiți în hrana animalelor îndeosebi în Ardeal, Bucovina și regiunile de deal, unde porumbul și orzul dau producții scăzute la hecler. Importanța lor în alimentația animalelor este destul de mare, cartofii contribuind la consolidarea bazei furajere.

Cartoful este un nutreț succulent valoros ce conține cantități mari de hidrați de carbon, amidon 19—22 la sută; conținutul în celuloză este mic, sub unu la sută, fapt important, deoarece porcii digeră greu celuloza. De obicei, cartofii se folosesc în alimentația porcilor, păsărilor și mai puțin în hrana oilor și a taurinelor. Cartofii se pot folosi sub formă fiartă sau murată, înșolozată. Prin murarea cartofilor opăriți, pierderile în greutate se pot reduce pînă la 3,4 la sută, iar în substanță uscată, pînă la 5—8 la sută. Pierderile prin murarea cartofilor cruți sînt de peste 7 la sută. Deci, prin metoda înșolozării, se reduce pierderea în greutate și în substanță nutritivă și se oprește alterarea progresivă a cartofilor, acțiunea putrîdu-se folosind în orice anotimp.

Oricare ar fi metoda de murare, cartofii trebuie în prealabil bine spălați. Cartofii cruți se toacă cu tocătoarea, se introduc în groapă și se presează cu maul sau cu picioarele. Pe fundul gropii se pune un strat izolator de pleavă de 15—20 cm. grosime. De regulă, cartofii care se înșolozază se pot amesteca cu diferite nutrețuri vitaminizate, în proporție de 20—30 la sută, ca morcovi, dovleci și știuleți de porumb, care se toacă o dată cu cartofii, și cu nutrețuri fibroase în proporție de 5—10 la sută, ca pleavă și făină de leguminoase.

Nutrețul murat obținut din cartofii cruți se dă numai în hrana rumegătoarelor — bovine și oi. Cartofii opăriți și înșolozati se folosesc îndeosebi în hrana porcilor și a păsărilor.

După opărire, cartofii se așază în groapă și se presează bine. Gro-

pile umplute se acoperă cu un capac de lemn sau carton gudronat, iar deasupra se pune un strat de lut gros de 60 cm. Cartofii pot fi înșolozati și în gropi cimentate sau căptușite cu scinduri sau în silozuri speciale construite. Se recomandă și murarea cartofilor opăriți în amestec cu morcovi sau otavă de lucernă sau trifoi, deoarece în acest fel se completează valoarea vitaminică a cartofilor.

Prin experiențele făcute de I.C.Z. la stațiunea Bonfida-Cleu, unde s-a folosit în hrana porcilor în vîrstă de 6 luni siloz de cartofi murați și opăriți, în cantitate de 4 pînă la 6 kg pe zi per cap de animal, s-a constatat că se pot înlocui furajele concentrate în proporție de 40—50 la sută în rația zilnică, obținîndu-se în acest fel un spor în greutate cu 19 la sută mai mare decît sporul obținut la porcii hrăniți numai cu nutrețuri concentrate.

Hrănirea porcilor cu cartofii murați se poate face și în timpul vîrli, deoarece căldura nu influențează în rău calitatea nutretului murat. Murarea cartofilor este un mijloc sigur de păstrare, iar înrăsărea porcilor se poate face în tot timpul anului cu cartofi murați.

Se recomandă a se da următoarele rații zilnice de cartofi pe cap de animal: vaci — 15—20 kg; oi — 1,500 kg; porci pentru îngrășat 8—12 kg.

În regiunile producătoare de cartofi din țara noastră, murarea cartofilor pentru creșterea și îngrășarea porcilor trebuie să fie folosită cit mai mult, deoarece hrănirea cu cartofi murați este mai rentabilă decît hrănirea exclusivă cu concentrate. Astfel, într-o regiune de deal producătoare de cartofi, de pe un hecler cultivat cu această plantă se pot obține în medie 15.000 kg de cartofi, care conțin 4.500 de unități nutritive, în timp ce de pe un hecler cultivat cu porumb se obțin 2.000 kg de boabe, care conțin numai 2.600 de unități nutritive.

Ing. LUXITA LIPAN

O gospodărie colectivă și dezvoltă multilateral producția

La sfârșitul anului trecut, în gospodăria agricolă colectivă din comuna Ciobanu, raionul Hirsova, erau doar 93 familii de țărani muncitori care munceau în comun 600 ha de teren arabil. În prezent, în această gospodărie colectivă sunt 447 familii cu o suprafață de 1.898 ha de teren arabil.

Intrarea în masă a țăranilor muncitori în gospodăria colectivă și lecii sporirea numărului brațelor de muncă a făcut ca această gospodărie colectivă să dezvolte ramuri de producție care aduc colectivității venituri însemnate. Astfel, colectivității din comuna Ciobanu au cultivat anul acesta pentru prima dată 10 ha. cu orez, de la care au realizat un venit de 100.000 lei. Tot anul acesta ei și-au cumpărat 18 stupi de albine de la care au obținut și valorificat 267 kg miere.

Bățile din delta Dunării care se întind până la marginea comunelor bogate în pește. Creșterea numărului brațelor de muncă a făcut posibilă organizarea în gospodăria colectivă a unei brigăzi piscicole. De la sfârșitul lunii septembrie 20 le colectivități precepție se ocupă exclusiv cu pescuitul; ei au adus gospodăriei colective până la sfârșitul primei decade a lunii octombrie un venit de peste 22.000 lei.

Pe coastele dealurilor din perimetrul gospodăriei, colectivității din Ciobanu au plantat în acest an încă 3 ha cu pomi fructiferi; ei au în prezent o livadă de 11 ha și o vie de 84 ha, din care 52 ha, de vie pe pod. În toamna aceasta colectivității, sprijinite de S.M.T.-ul din Hirsova, vor pregăti terenul pentru ca în anul viitor să planteze încă 15 ha, cu viță nobilă.

Planul de dezvoltare a acestei gospodăriei colective prevede ca la anul suprafața cultivată cu orez să crească cu încă 20 ha, numărul stufurilor de albine să sporească până la 12, numărul păsărilor și al porcilor să crească de 3 ori față de anul acesta, numărul oilor cu încă 500 și să cumpere 20 de vaci de rasă. De asemenea un accent deosebit se pune pe dezvoltarea și întărirea sectorului piscicol.

Veniturile frumoase realizate în acest an de colectivitatea din Ciobanu în urma dezvoltării ramurilor de producție aducătoare de mari venituri au făcut să sporească fondul de bază al gospodăriei colective cu suma de 72.000 lei. Totodată au crescut și veniturile primite de colectivități pentru zilele-muncă efectuate. Anul acesta, deși timpul a fost mai puțin favorabil dezvoltării culturilor, valoarea zilei-muncă este cu peste 3 lei mai mare decât anul trecut.



O dată cu executarea celorlalte lucrări agricole de toamnă, colectivității din comuna Bors, regiunea Oradea, grăbesc și recoltarea sfeclei furajare.

In fotografie: tinere colectiviști lucrând la scosul și decolectatul sfeclei furajare.

Posibilități asemănătoare, recolte diferite

De curând am fost prin Măstăcăn și Vad, sate care aparțin comunei Dragomirești, raionul Piatra Neamț. În fiecare din aceste două sate, aflate la o distanță de numai 3 km unul de altul, există de aproape 4 ani cîte o întovărire agricolă.

În timpul scurt cit am stat în mijlocul țăranilor întovăriți din Măstăcăn și Vad, mi-am notat în carnetul de reporter diferite cifre, nume, impresii. Răsfoindu-l, prietenii mi s-a oprit asupra unor cifre: 1.864 kg de grâu, 1.800 kg de orz, 2.100 kg de porumb, 1.200 kg de floarea-soarelui. Simț rezelele medii la hectar obținute în acest an de întovăriștii din Măstăcăn. Alături, pe aceeași pagină, alte cifre: 1.050 kg de grâu, 1.550 kg de orz, 1.400 kg de porumb; ele arată recoltele strînse de întovăriștii din Vad. După cum se vede, diferența din urmă sînt cu mult mai reduse.

Secretul recoltelor mari...

Oricine e îndreptățit să-și pună întrebarea: căruia fapt se datorează aceste deosebiri? Că doar amândouă întovăririle au cam același număr de membri și același pămînt — cu o foarte mică diferență — e la fel de roditor, iar cîte priveste condițiile de climă, nimeni n-ar putea spune că pe taratele unde dărează întovăriștii ar fi pîmînt mai din belșug. Țăranii muncitori din satele vecine susțin însă că întovăriștii din Măstăcăn sînt mai harnici și mai pricepuți în ale plugăriei decît cei din Vad. Și nu greșesc cînd o spun. Într-adevăr, laptele dovedesc că întovăriștii din Măstăcăn se străduiesc să tragă toate foloasele pe care le oferă munca unită, făcîndu-și taratele de teren întinse, fără haturi, și cu ajutorul tractoarelor și mașinilor puse la îndemînă de S.M.T. Ei execută în comun un număr mare de lucrări agricole, și nu muncesc la întimplare, ci potrivește un plan de lucru bine chibzuit. Dar ceea ce este mai important este faptul că întovăriștii din Măstăcăn acordă mare atenție metodelor agronome, aplicîndu-le cu pricepere. Știința agronomică le este un aliat de nădejde în lupta împotriva capriciilor naturii. Și în ciuda condițiilor de climă, neprielnice, oamenii au smuls pămîntului recolte bune. Întovăriștii din Măstăcăn nu le este indiferent în ce fel de teren, cînd și cum seamănă diferitele culturi. Toamna trecută, de pildă, urmînd sfatul tehnicienilor agronomi, ei au semănat grîul cu mașina în rînduri dese, în teren arat adînc cu tractorul, bine mărșuțit și

îngrășat. Grîul fiind semănat la timp (în zilele de 18 și 19 octombrie), plantele au răsărit uniform, au intrat în iarnă siguroase și bine înfrățite, iar ca urmare, au rezistat la gerul iernii. În primăvară, semănăturile au fost grăbite ori de cîte ori pămîntul a prins scoarță, iar pe parcelele unde plantele erau „descălțate” sau stăbile, s-a trecut cu toatălucul, împrăștiindu-se îngrășăminte.

Aceiași atenție au acordat-o întovăriștii din Măstăcăn executării lucrărilor la cultura de porumb și floarea-soarelui.

Întovăriștii din Măstăcăn tin cu tot dinadinsul să cultiveze și la anul recolte cîte mai bogate. De aceea, ei au dat zor ca strînsul recoltei de porumb și floarea-soarelui.

Între tîmna, întovăriștii și-au asigurat sîmînta de grîu pe care au lăsat-o și au tratat-o cu abacul. În rîndime de numai 3 zile, ei au reușit să termine însămînțarea grîului.

Cînd agrotehnica este neglijată

La întovăriștii din Vad, regulile agrotehnice nu se bucură de mare cinste. Aici se mai practică încă unele metode înopinate, înecăute, de lucrare a pămîntului, moștenite din bătrîni. Anul trecut, la această întovărire arătura pentru însămînțatul grîului s-a executat numai cu cîteva zile înainte de semănat. Aceasta, din cauză că întovăriștii au intrizat peste măsura recoltatul porumbului. Arătura nefiind încălucită, pămîntul a rămas afînat, neputînd menține umezeala. Pusă într-un astfel de teren, sîmînța n-a avut asigurarea condițiilor prielnice de încolțire și răsărire. Nici semăntul n-a fost făcut la timpul optim pe întreg terenul. Pe unele parcele, cum sînt cele de la punctul denumit Cornea, grîul a fost semănat cu mare întîrziere (cînd cel semănat slab în iarnă, neavînd dezvoltat sistemul radicular. Din această cauză, plantele n-au avut rezistența necesară și au ieșit slăbite din iarnă.

Primăvara, semănăturile aflate în asemenea situație, ar fi trebuit să se obțină astfel recolte mari? Fără îndoială că da. Este însă nevoie ca această întovărire să fie sprijinită și îndrumată concret de către inginerii și tehnicienii agronomi în problemele noi ale organizării și gospodăririi producției. Înainte de orice, organele de stat și agricole au datoria să ducă o intensă muncă de lămurire în rîndul întovăriștilor, spre a-i convinge de foloasele pe care le-ar avea aducîndu-și în întovărire tot pămîntul. În comun, țăranii muncitori își vor putea lucra pămîntul mai ușor și mai bine cu ajutorul mijloacelor mecanizate, vor putea folosi complet atelele și brațele de muncă, obținînd astfel recolte și venituri mari.

Totodată, este necesar ca întovăriștii să fie ajutați să-și îmbunătățească organizarea muncii în comun, să respecte prevederile statutului-model.

N. IANCU

Cum se aplică retribuirea suplimentară într-o colectivă fruntașă

După cum se știe, în gospodăria colectivă, răsplata muncii colectivității se face în raport cu numărul zilelor-muncă efectuate. Retribuirea de bază zilelor-muncă, fără a se ține seama și de rezultatele obținute în producție, dezavantajează însă pe colectivități care muncesc înștințios, cu multă trageră de simă și care execută fiecare lucrare în mod exemplar; acestea primesc pentru o zi-muncă aceeași cantitate de produse și sumă de bani ca și colectivității care lucrează de mintă și produc puțin. Practica arată că unul dintre cele mai bune sisteme de stimulare a colectivității în participarea la munca obștească și sporirea producției îl constituie retribuirea suplimentară.

Așa cum arată statutul-model al gospodăriilor agricole colective, a muncii generală poate hotărî asigurarea de zile-muncă colectivității din brigăzile care, datorită unei munci conștiințioase, au obținut de pe parcele ce le-au fost retribuite recolte mai mari decît producția medie pe gospodărie. De asemenea, colectivității din brigăzile care au obținut producții mai mari decît cele planificate li se pot acorda procente de zile-muncă suplimentare ca recompensă pentru producții planificate. O parte din producția obținută peste plan (dacă este vorba de plante industriale și lemne) o parte din sumele de bani și produse în natură obținute peste plan pot fi împărțite colectivității care au realizat această depășire, iar veniturile fiecărei colectivități pot retribuire suplimentară se acorda în raport cu numărul de zile-muncă prestate la cultura respectivă.

Redăm în articolul de mai jos o serie de aspecte cu privire la felul în care se aplică retribuirea suplimentară într-o gospodărie colectivă fruntașă — G.A.C. din comuna Semlac, regiunea Timișoara.

În această unitate agricolă socială, retribuirea suplimentară a muncii colectivității s-a aplicat din anul 1955.

Colectivității li s-au preluat timp recomandarile Ministerului Agriculturii pentru introducerea retribuirii suplimentare în G.A.C. A muncii generală a membrilor gos-

podăriei a hotărît ca pentru început să aplice retribuirea suplimentară la cultura sfeclei de zahăr și la cultura legumelor. De asemenea, ea a hotărît proporția în care veniturile obținute din producția realizată peste plan să fie împărțite drept plată suplimentară și anume: 30 la sută pentru sfecla de zahăr și 35 la sută pentru legume.

Introducerea retribuirii suplimentare necesită o temeinică organizare a muncii brigăzilor de producție și echipei, o evidență clară și exactă a zilelor-muncă efectuate de fiecare colectivist pe cultură. De aceea, consiliul de conducere a luat o serie de măsuri organizatorice: s-au reorganizat normele de lucru, s-au reparat fiecare echipă parcelele din culturile de plante prăsoare tehnice etc.

Aplicarea retribuirii suplimentare li-a stimulat pe colectivități să participe cu regularitate la muncă, să facă lucrări de bună calitate și la timp, să aplice regulile agrotehnice înaintate. Ei au semănat prăsoarele în cuburi așezate în pătrat, le-au prăsit repetat, au folosit rațional îngrășăminte organice și chimice etc. Ca urmare, atât la sfecla de zahăr, cît și la culturile legumicole s-au obținut recolte care au depășit producțiile planificate. Astfel, toate cele 16 echipe care au lucrat la cultura sfeclei de zahăr au obținut cu 2.000-8.000 kg de sfecă la hectar mai mult decît recolta prevăzută în plan. În total, s-a obținut peste plan cantitatea de 207.000 kg de sfecă, recolta medie la hectar planificată pe gospodărie fiind depășită cu 25 la sută.

La sfârșitul anului, colectivității care au lucrat la cultura sfeclei de zahăr au primit drept retribuire suplimentară cantitatea de 640 kg de zahăr și suma de 20.000 lei, iar cei care au lucrat în legumicultură au primit 4.801 lei. Aceste sume de bani și cantități de produse au fost împărțite colectivității în raport cu zilele-muncă prestate de fiecare la

cultura respectivă. Așa, bunăoară, familiei colectivității Trăian Măgureanu, care pentru cele 614 zile-muncă efectuate a primit 7.280 kg de cereale, 307 kg de mazăre, 553 kg de legume, 1.150 kg de prună, 4.300 kg de furaj, 68 kg de zahăr și 2.100 lei, i s-au mai dat ca retribuire suplimentară 7,14 kg de zahăr și 213 lei.

Retribuirea suplimentară ar fi constituit un stimulent și mai puternic, dacă consiliul de conducere ar fi urmărit să respecte hotărîrea a muncii generală prin care s-a stabilit că numai colectivității care au prestat numărul de zile-muncă fixat beneficiază de principii plății suplimentare. Or, au fost coeștivistii, cei drept, puțini la număr, care deși au prestat un număr foarte mic de zile-muncă, au primit totuși retribuire suplimentară.

Din proprie experiență, colectivității din Semlac s-au convins de avantajele plății suplimentare. În acest an, ei au hotărît să extindă aplicarea retribuirii suplimentare și la cultura porumbului precum și în sectorul creșterii animalelor.

Planificarea producției medii la ha s-a făcut ținîndu-se seama atât de rezultatele obținute în anii precedenți, cît și de condițiile naturale locale. Astfel, producția medie la hectar a fost planificată diferențiat pe fiecare parcelă, în funcție de gradul de fertilitate a terenului. Iată un exemplu: cele 81 ha cultivate cu porumb în punctul denumit Pusta Păteanu au fost împărțite în 3 categorii de fertilitate, recolta medie planificîndu-se astfel: pentru 10 hectare 2.400 kg la hectar, pentru 24 ha 2.700 kg la hectar, iar pentru 47 ha, 3.000 kg la hectar. Întreaga suprafață cu porumb din acest punct a fost repartizată la cîte două echipe din cele trei brigăzi de cîmp ale gospodăriei. În mod asemănător s-a procedat și cu celelalte culturi. A fost înlăturată astfel una din deficiențele planificării producției în anul trecut.

Vizita unei delegații de specialiști iugoslavi din domeniul silviculturii și industriei lemnului

În cursul zilei de vineri delegația de specialiști iugoslavi din domeniul silviculturii și industriei lemnului care se află în țara noastră a vizitat fabrica de plăci și furnire din Rînnicu Vilcea. Oaspeții iugoslavi s-au întretinut îndelung cu inginerii și muncitorii fabricii, interesîndu-se de procedeele utilizate de ei pentru conservarea bustenilor, de sortimentele de plăci și furnire pe care le produc. Profesorul Milutin Knejević de la Facultatea de silvicultură din Belgrad a felicitat colectivul de muncă al întreprinderii pentru calitatea produselor realizate. În același timp oaspețele iugoslave a făcut o demonstrație practică de croire mai rațională a miezurilor din scîndura pentru pamele.

În aceeași zi delegația iugoslavă a cercetat pe teren, la pădurea Coranul, procedeele folosite de muncitorii de la Direcția silvică Pitești pentru regenerarea pe cale naturală a pădurii. Acest procedeu a fost mult apreciat de specialiștii iugoslavi.

Deosebit de aceste furaje, în gospodărie se mai produc anual sute de tone de paie, coci, pleavă etc., care de asemenea vor fi folosite în hrana animalelor. Într-adevăr, a preface în lapte și carne asemenea cantități de produse secundare ale culturilor agricole este o cale sigură de sporire a rentabilității și de reducere a prețului de cost al produselor.

Acest lucru l-au înțeles colectivității, de vreme ce au început încă de pe acum să pregătească aceste furaje, pentru a fi consumate mai bine de către animale.

Recoltatul sfeclei de zahăr se apropie de sfîrșit

În ultimele zile ritmul la recoltarea sfeclei de zahăr a fost intensificat în întreaga țară. Pînă la 17 octombrie s-a strîns sfecla de zahăr de pe 74,3 la sută din suprafața cultivată. Regiunea Ploiești a terminat recoltarea sfeclei de zahăr. Avansate sînt regiunile Baia Mare, care a realizat 95,7 la sută, Pitești 94,5 la sută, Iași 80,4 la sută, Oradea 79,4 la sută, Bacău 79 la sută, Timișoara 78,9 la sută, Craiova 77 la sută, Cluj 74,3 la sută, iar celelalte regiuni, în afară de Constanța care este mult rămasă în urmă, au un procent de îndeplinire a planului de 60 pînă la 71 la sută.

Anul acesta recoltarea sfeclei de zahăr se face în condiții superioare anilor precedenți. Pe linia mașinile de recolat, mai ales în regiunile Ploiești, Craiova și altele, se folosesc foarte mult plugurile speciale de recolat sfecă de zahăr.

În unele regiuni în acest an suprafețele cultivate cu sfecă de zahăr au fost extinse. Astfel în regiunea Bacău au fost cultivate cu 4.500 ha mai mult decît anul trecut, în regiunea Oradea cu 4.000 ha, în Timișoara cu 8.000 ha etc.

Alegerea celor mai bune terenuri pentru cultivarea sfeclei de zahăr, creșterea cu peste 30.000 ha a suprafețelor lucrate cu mijloace mecanizate și incorporarea de îngrășăminte chimice și naturale pe mai mult de 60 la sută din întreaga suprafață cultivată au făcut ca producția, în ciuda secetei din unele regiuni, să fie în general bună.

mis gospodăriei să împartă numai ca avans pentru fiecare zi-muncă 2.400 kg. de grâu, 1.300 kg. de orz, 7 kg. de porumb și altele, alte produse, precum și bani.

La împărțirea definitivă a veniturilor, colectivității din echipe și brigăzile care au obținut pe parcele repartizate producții mai mari decît cele prevăzute în plan, vor avea de primit însemnate cantități de produse și sume de bani drept retribuire suplimentară.

Aplicarea sistemului de retribuire suplimentară contribuie, după cum am văzut, la creșterea interesului colectivității pentru sporirea producției obștești, la întărirea economică a gospodăriei colective. De aceea, se recomandă aplicarea largă a acestui sistem în toate gospodăriile colective.

NICOLAE DAVID
lector
Institutul de științe economice și planificare din București

Sectorul zootehnic, o mîndrie a colectivității

La o margine a comunei Bonțida, regiunea Cluj, nu departe de locul unde se află un fost castel boieresc, se înalță astăzi construcțiile gospodăriei ale colectivității din localitate.

În preajma adăposturilor de animale, se văd de departe zeci de sîre de fin clădite cu grîi. Aici sînt strînse peste 56 de vagoane de fin natural, trifoi, borcag etc.

Alături, în apropierea grajdurilor, colectivității au construit un siloz sistematic, cu pereții proaspat văruți, pentru înșiloarea trunchiilor și coletelor de sfecă, în amestec cu porumb tocat. De acum, colectivității au o bogată experiență în înșiloarea furajelor. Anul trecut ei au înșilozat 10 vagoane de porumb și rezultatele bune obținute prin sporirea producției animalelor hranite cu nutreț înșilozat îi îndeamnă să înșilozeze anul acesta o cantitate și mai mare.

Ascultînd toate acestea de la brigadierul zootehnic Ștefan Ban, gîndurile m-au dus cu un pream mult în urmă, la întîlnirea gospodăriei, cînd colectivității aveau doar 12 boi, două vaci și 2 cai. Acum, ei au ajuns să aibă 81 de capete taurine, din care 12 vaci, 20 de scroafe cu peste 140 de purcei, 249 ovine, din care 213 ovine, vreo 350 de păsări (gîlîi) din rasele Rhode Island și Sussex și rafe din rasa Kaki Campbell și 25 de stupi. Anul acesta, gospodăria are 30 de vișteri de rasă Bazna pentru reproducție, care nu numai că vor aduce venituri însemnate colectivității, dar vor contribui și la îmbunătățirea acestei rase în alte gospodării.

Dacă ținem seama de condițiile economice ce le are gospodăria, constatăm că toate aceste realizări ar putea fi și mai mari. Colectivității din Bonțida își dau seama de acest lucru și pentru aceea ei își propun să construiască noi grajduri pentru a putea să sporească continuu efectul de animale și productivitatea lor. Pînă acum, ei au făcut cu posibilități locale 60.000 de cărămizi necesare construirii unui grajd de vaci și au hotărît să folosească pe scară largă piatra de construcție ce se găsește din abundență prin partea locului, pentru a face construcții ieftine și trainice.

B. TITU

Adăposturi trainice pentru animale

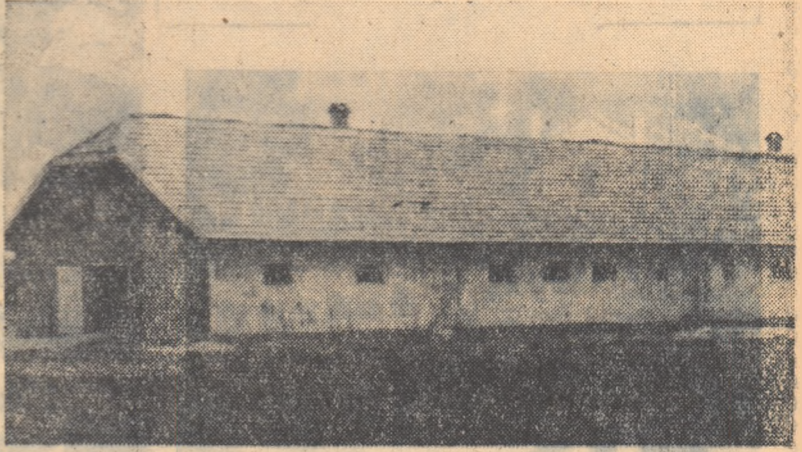

Nu de mult, la gospodăria agricolă colectivă „30 Decembrie” din comuna Perșoru, raionul Fetești, a fost terminată construirea unui nou grajd de animale cu o capacitate de 100 de capete. Grajdul a fost ridicat din fondul gospodăriei.

In fotografie: exteriorul unui grajd.

NOTĂ CINE RĂSPUNDE?

Cu trei ani în urmă, la secția Apolă a gospodăriei de stat Sighișoara a început construirea unui complex zootehnic. Bucuria muncitorilor de la această gospodărie a fost însă de scurtă durată, pentru că în toamna aceleiași an construcțiile au stagnat. Abia după doi ani și jumătate, casele de locuit ale muncitorilor și grajdurile au fost în sfîrșit terminate. Dar mai era ceva de făcut la grajdurile animalelor. O nimică toată: montarea conductelor de apă și a adăposturilor. Dar ce ghinion! În timp ce se montau conductele de apă, constructorii de la fosta întreprindere de construcții agrozootehnice (I.C.A.Z.), acum Trulul de îmbunătățiri funciare al Ministerului Agriculturii, au constatat că lipsește castelul de apă și că deci conductele nu se mai pot instala.

După un timp, văzînd că Trulul nu are de gînd să continue treaba, conducerea gospodăriei s-a adresat „meșterilor-constructori” de la T.I.F., reamîntîndu-le că n-au terminat lucrările. Răspunsul nu a întîrziat să vină, conținînd scuza că pentru moment trebuie să se mai aștepte, deoarece nu există materialele necesare.

Pentru a-l scăpa din impas pe cei de la T.I.F., gospodăria s-a adresat Institutului de proiectări agricole din București, cerîndu-i să modifice proiectul, fiindcă, după cercetările făcute de gospodărie, s-ar fi putut amenaja chiar lină grajduri în bazine de alimentare cu apă, ceea ce ar fi necesitat cheltuieli mult mai mici. Nici acest demers nu s-a bucurat de vreo atenție, deoarece — după părerea celor de la I.P.A. — proiectul este perfect și ca atare trebuie respectat! Nefiind de acord cu acest „raționament”, conducerea gospodăriei a întocmit un nou memoriu, în care arăta încă o dată necesitatea amenajării unor bazine de alimentare cu apă în locul construirii castelului de apă. După multă tăcere, tovarășii de la Institut au răspuns că vor veni să cerceteze cele relatate, dar... nu acum, ci la primăvară.

Pusă în fața unei asemenea situații, conducerea gospodăriei de stat din Sighișoara a căutat să ia unele măsuri de „îmbunătățire” a grajdurilor „noi”, pentru a asigura adăpostirea animalelor. Acum, însă, surpriza alba. Temeița a început să se năruie, podurile de ciment din grajd, datorită faptului că au fost turnate foarte subțire. Au început să se spargă; prin acoperiș se vede lumina soarelui; grînzile de la grajd sînt pe punctul de a cădea, iar instalațiile de lumină electrică au produs numeroase scurtcircuite.

Aceasta fiind situația creată de „meșterii iscusiți” de la Trulul pentru îmbunătățiri funciare, se pune firesc întrebarea: nu ar fi cazul să se execute ceva „reparații radicale” și în cadrul Trulului, pentru a împiedica prăbușirea lui completă în mlaștina birocratismului și a superficialității?

Interesele economiei naționale cer ca cel vînovat de tărăgănarea și proasta execuție a construcțiilor de la G.A.S.-Sighișoara, care au adus nazube statului, să fie tras în răspundere.

G. ROSU

Actualități din agricultura R. P. Chineze

Noi soiuri de bumbac

Colaboratorii științifici ai Institutului de cercetări științifice în domeniul agriculturii din China răsăriteană, aplicând învățătură lui Micuirin, au creat noi soiuri de bumbac — „Cianjun nr. 1”, „Cianjun nr. 2” și „Cianjun nr. 3”, cele mai bune soiuri din China. Experiențele au arătat că din aceste soiuri de bumbac cu fibre lungi se pot obține fibre subțiri și de calitate superioară.

Metoda educării dirijate neinterzicând individuale constituie una din metodele principale în știința biologică a lui Micuirin despre selecția soiurilor. Solul de bumbac „Cianjun nr. 1” a fost obținut tocmai prin această metodă. În iarna anului 1950, un colaborator al Institutului de cercetări științifice în domeniul agriculturii a adus de la stațiunea de cultivare a bumbacului Daduko, provincia Anhui, câteva semințe din soiul de bumbac cu fibre lungi „Dezsa”. Bumbacul obținut în anul 1951 a avut o lungime medie a fibrei de 36,33 mm. Colaboratorii Institutului agronomic, străduindu-se să îmbunătățească calitatea acestui soi în ce privește lungimea și finețea sa, au început selecția individuală.

În anul 1955, lungimea medie a fibrei a fost de 38 mm, iar lungimea cea mai mare, de 46,8 mm. Soiul de bumbac „Dezsa” a primit denumirea de „Cianjun nr. 1”; în prezent, se cultivă pe mari suprafețe. Prin educare și selecție, a fost obținut un alt nou soi de bumbac valoros din punct de vedere economic, „Cianjun nr. 2”. Lungimea medie a fibrei acestui soi a fost de 32,7 mm, iar în unele locuri, de 38,2 mm. În afară de aceasta, noul soi se caracterizează prin rezistență la boli și precocitate.

Bumbacul egiptean cu fibre lungi și fine este unul din cele

mai bune soiuri de bumbac; el are o perioadă lungă de vegetație și se dezvoltă bine în raioanele cu climat secetos, pe terenuri irigate. Cultivat în principalele raioane de cultivare a bumbacului din China, acest soi de bumbac

Solul de bumbac „Cianjun nr. 3”, obținut prin educare de scurtă durată și prin selecție, poate fi cultivat în bazinul fluviului Iantze. Obținerea bumbacului cu fibre lungi este rezultatul unor —



Una din echipele de tinere din cooperativa de producție agricolă Mao-Chang-son din provincia Hopen (nordul Chinei), culegând bumbacul.

Începe să înflorească foarte târziu, primii muguri cad foarte ușor, iar ca urmare producția la hectar este foarte mică. Din această cauză, unii consideră că acest soi nu este indicat pentru a fi cultivat în bazinul fluviului Iantze. Colaboratorii Institutului au creat un nou soi excepțional, „Cianjun nr. 3”. Bumbacul egiptean obținut în 1955 de institut a dat peste 220 tzi de bumbac brut pe fiecare mu (1 ha=15 mu), lungimea fibrei a fost în medie de peste 40 mm., cea mai mare fibră atinge 52 mm.

cetări sustinute și intense efectuate de către colaboratorii Institutului de cercetări științifice în domeniul agriculturii din China răsăriteană. Acest institut a executat experiențe comparative în ce privește cultivarea soiurilor „Cianjun nr. 1” și „Cianjun nr. 2” în principalele raioane de cultivare a bumbacului din China. În timpurile experimentale cu soiul „Cianjun nr. 1” din 6 raioane — Nankin, Lunzen, Turfan și altele — lungimea fibrei de bumbac a fost în medie de 38,71 mm.

S-a pus capăt unei situații nefirești

Incheierea cu succes a tratativilor sovieto-japoneze

După cum se stie, la 13 octombrie au început la Moscova tratativele la cel mai înalt nivel între delegațiile guvernamentale sovietice și japoneze, pentru normalizarea relațiilor dintre cele două țări vecine, care în mod netrecut încă se mai aflau, din punct de vedere juridic, în stare de război. Documentele semnate simțind după-amiaza la Kremlin, Declarația comună a Uniunii Republicilor Sovietice Socialiste și Japoniei și Protocolul cu privire la dezvoltarea comerțului și acordarea reciprocă a regimului națiunii celei mai favorizate consfășesc succesul tratativilor purtate de cele două părți timp de o săptămână.

Rezultatele tratativilor sovieto-japoneze de la Moscova n-au dezmințit dorința aflată de popoarele sovietice și japoneze, cit și a opiniei publice internaționale de a se pune capăt situației absurde existente între U.R.S.S. și Japonia. Era atunci firesc ca vestea încheierii cu succes a tratativilor sovieto-japoneze să fie primită cu bucurie nu numai de popoarele celor două state, ci și de toate popoarele iubitoare de pace din lumea întreagă. Lumea întreagă a avut încă o dată prilejul să se convingă de politica externă de pace pe care o promovează statul sovietic și de faptul că metoda tratativilor poate da rezultate bune în rezolvarea celor mai dificile probleme, atunci când părțile care

duc aceste tratative dau dovadă de dorința sinceră de înțelegere.

Declarația comună sovieto-japoneză exprimă acordul părților într-o serie de probleme, cum sint încetarea stării de război între U.R.S.S. și Japonia și restabilirea păcii și a relațiilor de bună vecinătate; restabilirea relațiilor diplomatice între cele două țări; respectarea principiilor Cartei O.N.U. în relațiile sovieto-japoneze; sprijinirea de către U.R.S.S. a cererii Japoniei de a fi primită în Organizația Națiunilor Unite; eliberarea și repatrierea cetățenilor japonezi condamnați în Uniunea Sovietică; renunțarea din partea U.R.S.S. la toate pretențiile de război din partea Japoniei; renunțarea reciprocă la toate pretențiile din partea statului respectiv, a organizațiilor și cetățenilor săi față de celălalt stat, față de organizațiile și cetățenii acestuia, nerezultate care au apărut în urma războiului cu începere de la 9 august 1945; purtarea de tratative pentru stabilirea unei baze trainice și prietenești a comerțului între cele două țări, intrarea în vigoare a Convenției de pescuit în nord-vestul Oceanului Pacific, precum și măsurii pentru folosirea rațională a resurselor de peste și menținerea și dezvoltarea resurselor de peste; continuarea tratativilor pentru încheierea tratatului de pace.

În partea finală a Declarației comune se prevede de asemenea

gestul plin de bunăvoință al U.R.S.S. ca, după încheierea tratativilor de pace, Japoniei să-i fie transferate insulele Habomai și insula Sikotan.

Până la încheierea tratativilor sau convențiilor pentru dezvoltarea comerțului prevăzute în Declarația comună, părțile au semnat un protocol, prin care Uniunea Sovietică și Japonia se angajează să depună toate eforturile pentru largirea comerțului între ele și se obligă să-i acorde reciproc regimul națiunii celei mai favorizate la taxe vamale, vasele din porturi aparținând lor etc.

Cele două documente importante, semnate de delegațiile guvernamentale sovietice și japoneze la încheierea tratativilor, pe lângă faptul că pun capăt situației anormale între cele două țări vecine, vin să deschidă o nouă etapă în dezvoltarea bunăelor relațiilor între două țări ce se întinlesc în Extremul Orient. Acest lucru prezintă o deosebită importanță pentru desfășurarea viitoare a situației din această parte a lumii. Atmosfera din Extremul Orient, încărcată artificial de unelțile imperialiste, are acum perspective favorabile de îmbunătățire simțitoare. Iată un motiv în plus de încredere în viitorul triumful păcii în această regiune, ne care toți cei ce doresc realizarea înțelegerii și securității mondiale nu pot decât să-l salute.

Un nou mesaj a lui N. A. Bulganin adresat președintelui Eisenhower

MOSCOVA 20 (Agerpres). — T.A.S.S. La 19 octombrie A.M. Ledovski, însărcinatul cu afaceri ad-interim al U.R.S.S. în S.U.A., l-a vizitat pe secretarul de stat al S.U.A., J.F. Dulles, cărui i-a remis un mesaj

al președintelui Consiliului de Miniștri al U.R.S.S., N.A. Bulganin, către președintele S.U.A., Dwight D. Eisenhower. Mesajul se referă la problema armelor atomice și, în special, la experiențele cu această armă.

Vizita unei delegații agricole bulgare în Republica Populară Română

În cadrul acordului pentru colaborarea tehnico-științifică între Republica Populară Română și Republica Populară Bulgară, în țara noastră a sosit o delegație agricolă bulgară compusă din Prof. Kiril Pavlov Kiriaikov, de la Institutul agronomic din Plovdiv, prof. Pavel Popov, președintele Comisiei de stat pentru încercarea soiurilor și ing. Blagoi Uzunov din Ministerul Agriculturii al R.P. Bulgariei. Vizita delegației bulgare are un caracter de schimb de exper-

riență. La sfârșitul vizitei lor, membrii delegației vor susține la I.C.A.R. București trei referate și anume: 1). Organizarea producției de semințe hibride de porumb în R.P. Bulgaria — referent prof. Kiril Pavlov Kiriaikov; 2). Organizarea sistemului de producere și imunitate a soiurilor de cereale în R.P. Bulgaria — referent prof. Pavel Popov și 3). Sistemul de stat pentru irigații și desecarea țărmurilor din apropierea orașului Russe — referent ing. Blagoi Uzunov.

În satele Poloniei populare a pătruns puternic lumina culturii

În satul polonez au loc schimbări profunde. În anii puterii populare peste 10.000 de școli de 7 ani. La sate există de asemenea școli medii de cultură generală și profesionale. Înaintea războiului în satul polonez nu existau biblioteci publice. În prezent, în satele țării există 3.500 biblioteci publice care dispun

de câteva milioane de volume de literatură beletristică, de literatură politică și tehnică. În anii puterii populare au fost obținute mari succese în crearea de cinematografe la sate. În prezent, aici există peste 2.000 de cinematografe și peste 250 de caravane cinematografice. Numărul cluburilor și caselor de cultură de la sate a crescut considerabil.

La sfat cu medicul

Ulcerul la stomac

Sănătos este obiceiul bătrânesc de a minca în tihnă și bună rinduală mesele de peste zi: cea de dimineață, cea de amiază, precum și cina. Dar mulți au părăsit acest obicei, mâncând pe apucate și în grabă, înghițind mîncarea pe nemestecate, fierbinte, de pe foc, apoi se răcoresc cu o cană cu apă rece, chinându-și stomacul în fel și chip. Ba alții îl mai și întărită cu ardei iuți, cu piper, cu acrituri, sau se încălzesc „pe inimă goală” cu cite o cinzeacă și chiar mai mult de rachiu.

Stomacul răbdă citiva vreme dar de la un timp începe să dea semne vădite de suferință. Apar diferite boli de stomac, care de care mai chinătoare. Una dintre cele mai primejdioase este ulcerul, boală în care pe una din fețele stomacului se formează o rană sau chiar mai multe, ce cu greu se vindecă. Cum poate bănui un bolnav că are ulcer? De obicei, ulcerul apare la cei ce suferă de mai mulți ani de dureri de stomac, pentru care nu s-au căutat și nu s-au îngrijit. De la o vreme, durerile se ivesc deosebit de anume: ceas după masă și uneori chiar pe nemestecate. Aceasta, mai ales primăvara și toamna.

Uneori, bolnavul are vărsături. El dă afară o apă acridă ce străpunge dinții. Când ulcerul (rana de pe stomac) străpunge vreo vină de singe, bolnavul ajunge să verse singe înegrit, ca drojdia de cafea. După masă, simte arsuri în capul pieptului. Durerile mari, frica de a mai minca stăbesc omul, dindu-i o adevărată sătă de viață. Ulcerul de stomac e boală înșelătoare. Citeodată, durerile se astîmpără citeva luni, ba chiar un an, apoi revin, la fel de chinătoare. Dispariția durerilor nu trebuie să ne înșele. Bolnavii

de stomac trebuie să știe că un ulcer neîngrjit poate da complicații primejdioase. Cu timpul, vărsăturile de singe se pot îndesi, punind în pericol viața. După mulți ani de suferință, ulcerul se poate schimba în cancer (rac), care cu greu se mai poate tămădui.

La alții, rana înaintea murei în peretele stomacului, piină cînd îl găurește. Mîncarea din stomac se revărsă atunci în tot pîntecele, bolnavul are dureri îngrozitoare și, dacă nu e operat în cea mai mare grabă, moare în 2-3 zile.

De ulcer nu ne putem îngrijii singuri, nici prin dietele buricente de leac. E nevoie totdeauna de poza medicului, căci boala se deosebește de om la om și medicamentele prescrise: unuia nu se potrivesc altuia. În primul rînd, medicul va arăta bolnavului ce are și ce nu are voie să mînce. Sint oprite cu desăvîrșire: băuturile alcoolice, acriturile, mîncările iuți și piperate, rîntășurile, ciobele, grăsimile încînsate. Bolnavul va trebui să mînce bine, dar cumpănat și în liniște, ferindu-se de a înghiți mîncări fierbinți sau băuturi de la gheață. E bine să se oprească și jumatul.

Medicul va prescrie și medicamentele ce trebuie luate. Bolnavii trebuie să știe că ulcerul de stomac este o boală ce se vindecă cu încetul și care cere multă răbdare și încredere în medic. Numai atunci cînd, cu toată buna îngrijire, boala nu se liniștește, se recomandă operația, prin care se scoate o parte (cea bolnavă) din stomac. Dar și după operație, îngrijirile trebuie să continue, căci ulcerul poate să apară din nou, dacă bolnavul se întoarce la un trai necumpănat.

Dr. MIHAI ERACLIDE

Informări științifice

Drojdia „torula utilis” în alimentația animalelor

Drojdia „torula utilis”, denumită așa pentru calitățile pe care le posedă, se dezvoltă și se reproduce cu rapiditate. Hrana sa constă din materii care conțin zahăr. Este important faptul că are scoate din rezidurile fabricii celuloze provenite din lemn, cele mai mici cantități din anumite zaharuri, care din punct de vedere tehnic sint imposibile de recuperat.

Pentru dezvoltarea sa în condiții optime, torula are nevoie de aer și de diferite materii nutritive: calciu, acid fosforic, azot și potasiu ce se pot completa cu îngrășăminte. Drojdia este cultivată în hîrdiale mari, care se mențin bine umplute cu solția hrănitoare, completată cu substanțe minerale necesare dezvoltării ei.

Această drojdie se produce în Germania occidentală în cantități de ca 8.000 tone pe an, ea ocupînd un loc din ce în ce mai important în hrana animalelor.

UN SUPLIMENT ALIMENTAR

Din experimentările făcute pînă acum, s-a dovedit că torula utilis poate să dea omului un supliment de proteine de foarte bună calitate, iar animalelor le dă posibilitatea să treacă repede și fără complicații prin perioadele critice ale dezvoltării lor. De asemenea, s-a constatat că această drojdie este bogată în vitamina B și conține numeroase substanțe active, avînd o putere de fermentare slabă și o digestibilitate foarte ridicată.

COMPOZIȚIA EI

Drojdia alimentară conține la 1.000 g materie uscată, aproximativ: 50 la sută materii proteice brute; 15 la sută extracte neazota-

te; 6 la sută materii grase; 0 la sută materii celulozice; 7 la sută săruri minerale.

În plus, un kilogram de drojdie torula conține: 15-24 mg vit. B1; 37-63 mg vitamina B2; 40-80 mg vitamina B6; 23-13 mg acid pantotenic; 450-559 mg miacin; 33-51 mg acid folie; 2-3 mg biotin; 4.000-5.000 mg inozitol; 20-62 mg acid par amino-benzoic etc.

Drojdia torula nu trebuie amestecată cu alimentele decât atunci cînd acestea sint gata pentru a date animalelor. În nici un caz nu trebuie să fie fiartă, riscîndu în felul acesta să se distrugă vitaminele.

INTREBUINȚAREA EI

Se recomandă ca în fiecare rată să se adauge cite 30 g de drojdie la 970 g alimente uscate. În plus pot fi date animalelor următoarele doze în grame pe zi: porci la 10-15 g; vaci la 10-15 g; scroafe pînă la 75 g; scroafe în lactație pînă la 200 g; scroafe cu o mără producție, pînă la 250 g; porci în lactație, ca 20 g; vierii, pînă la 100 g; miei, pînă la 150 g; vite mici și jezi, ca 50 g; găini, 3-4 rațe, găște, 10 g.

Drojdia torula dă bune rezultate la toate animalele domestice, în afară de rumegătoare adulte. Este foarte folosită și ca sursă de materii proteice pentru albine, sub formă de praf, care înlocuiește polenul. Albinele consumă această drojdie cu plăcere, atunci cînd polenul de vine rar în natură.

Astăzi, torula, pe vremuri socotită o drojdie sălbatică, a devenit un produs alimentar de mare valoare.

Crește numărul cooperativelor de producție în R. P. Ungară

Potrivit comunicatului Ministerului Agriculturii, în cursul primului semestru al anului curent 164 de noi cooperative agricole de producție și 63 grupuri cooperatiste au început să funcționeze în R. P. Ungară. Din acestea fac parte

55.000 de membri, care au adus în total 126.000 ha de pămînt. La 30 iunie 1956, în Ungaria funcționau 4863 de cooperative agricole de producție, din care făceau parte 344.000 țărani. În cooperativele agricole de producție se lucrează în total 1.085.000 ha de pămînturi arabile.

Delegația Partidului Comunist Bulgar vizitează R.S.S. Moldovenească

Todor Jivkov, prim secretar al Comitetului Central al Partidului Comunist Bulgar, și grupul de activiști de partid din Bulgaria, care se află în R.S.S. Moldovenească, au vizitat colhozurile din raionul Strîșeni. Ei au fost însoțiți de Z. T. Serdiak, prim secretar al C.C. al

P.C. din R.S.S. Moldovenească, și G. I. Rudi, președintele Consiliului de Miniștri al R.S.S. Moldovenești. Organizații bulgari s-au interesat de organizarea și retribuirea muncii colhoznicilor, au stat de vorbă cu colhoznicii, au vizitat cabinetul de partid dintr-un colhoz.

Cîteva probleme privind dezvoltarea pomiculturii în regiunea Cluj

Regiunea Cluj prezintă condiții favorabile pentru cultura pomilor și arbuștilor fructiferi. În regiunea dealurilor situate în subzona pădurilor, de tag și gorun pot fi cultivate în bune condiții mărul, părul, prunul, ciresul și arbuștii fructiferi, iar în subzona pădurilor de stejarl prunul, vișniul, nucul, ciresul, arbuștii fructiferi, mărul și părul de vară, mai ales pe versanțele cu expoziție nordică-vestică. În trecut, condițiile favorabile existente n-au fost folosite în scopul dezvoltării pomiculturii.

Suprafața cultivată cu pomi și arbuști fructiferi a luat extindere mare în regiunea noastră, abia în anii regimului democrat-popular, cînd s-a pus, pentru prima oară, problema dezvoltării planificate și pe bază științifică a acestui sector. Astfel în regiunea noastră s-au plantat pînă în vara acestui an, 320.000 de pomi fructiferi la gospodăriile agricole de stat, 68.000 de pomi la gospodăriile agricole colective și un însemnat număr de pomi în gospodăriile țărănilor muncitori individuali; de asemenea, s-au înflințat pepinere pomicele în sectorul de stat și au luat ființă 2 stațiuni experimentale pomicele.

Avînd în vedere marea importanță a pomiculturii pentru economia noastră națională, Congresul al II-lea al partidului a trasat sarcini concrete pentru dezvoltarea pomi-

RUDOLF PALOCSAY
biolog
directorul
Stațiunii experimentale pomicele
Cluj

culturii în următorii 10 ani. În raportul de activitate al C.C. al P.M.R. la Congresul al II-lea al partidului s-a arătat că în viitorii 10 ani, — pînă în 1965 — suprafața livezilor de pomi fructiferi în plantații masive trebuie să ajungă în țara noastră, pînă la 250.000 ha, cu un număr de ca. 50.000.000 pomi fructiferi, iar suprafața cultivată cu arbuști fructiferi trebuie să crească pînă la 2000 ha. Recolta globală de fructe în următorii 10 ani trebuie să ajungă la 900.000—1.000.000 de tone.

Această sarcină este repartizată pe regiuni pomicele. În regiunea administrativă Cluj intră o parte din regiunea a II-a pomiceală, numită „Dealurile din vestul țării” (4,25 la sută) și din regiunea a III-a pomiceală „Cîmpia Ardealului” (44,20 la sută) și din regiunea a IX-a pomiceală „Cîmpia Ardealului” (55,50 la sută). Pe baza datelor existente în momentul de față se poate aprecia că în 1965, regiunea administrativă Cluj trebuie să producă ca 15.500 de vagoane de fructe, din care 8.621 vagoane pentru consum proaspăt, 1.727 de vagoane pentru marmeladă, 186 de vagoane pentru dulceturi și gem, 130 vagoane pentru compoturi, 120 de vagoane pentru sucuri de fructe, 188 de vagoane pentru fructe uscate, 1.600

vagoane pentru țuică, 1.420 de vagoane pentru export, iar pentru comerțul intern, 1400 de vagoane. În totalul de ca. 15.500 de vagoane intră producția pomilor fructiferi și a căpsunilor, a arbuștilor și fructelor de pădure (afine, smetura, mure etc).

Pentru a putea produce aceste cantități de fructe, în 1965 regiunea Cluj trebuie să aibă plantați ca 8 milioane pomi de diferite vârste, din care mere 36 la sută, pruni 35,8 la sută, piersici 19 la sută, peri 7,9 la sută și, în procent mai mic, gutul, cașii, ciresii, vișni și nuci. Suprafața acoperită cu pomi fructiferi în regiunea noastră trebuie să fie de ca 28.351 ha adică 2,51 la sută din suprafața agricolă sau 5,02 la sută din suprafața arabilă. La aceasta se mai adaugă 1.188 ha căpsuni și arbuști. Față de aceste sarcini, în regiunea Cluj există în prezent ca 14.000 ha pomi fructiferi de diferite vârste, adică 50 la sută față de necesar, iar recolta lor ajunge în mod normal la ca 5.000 de vagoane, adică la 34 la sută din necesarul anului 1965.

Pentru traducerea în fapt a sarcinilor ce revin regiunii Cluj în domeniul pomicele, după Congresul al II-lea al P.M.R. în cadrul regiunii s-a elaborat un plan de lucru concret. La producția de fructe planificată pentru anul 1965, se va ajunge prin refacerea livezilor existente și mărirea productivității lor precum și prin înflințarea de noi plantații. În livezile existente se vor lua măsuri directe și indirecte pentru refacerea lor și mărirea producției.

Se vor completa în mod just gurile existente cu specii și soiuri raionale, iar pomii în declin, ce nu mai pot fi reînvițați, vor fi înlocuiți. Totodată se va urmări ca agrotehnica înaintată să fie aplicată pe scară largă conform regulilor agrotehnice pomicele. Căruțarea pomilor de culturile și ouăle de omizii este o lucrare pe care o poate face cu ușurință orice pomicultor. La fel căruțarea de uscături, fructe uscate etc. Trebuie să se aplice tăierile de reținere a pomilor ajunși aproape de sfîrșitul perioadei de producție, să se facă supraalotirea cu soiuri bune a pomilor de sol inferior, și tăierile de întreținere la cel în producție. Îngrășarea pomilor și lucrarea solului din plantații în vederea păstrării apei necesare pomilor. Sint necesare în același timp și unele măsuri de combatere a eroziunilor prin crearea benzilor de protecție a solului plantate cu arbuști fructiferi, sau prin alte lucrări.

Stațiunile experimentale pomicele de la Cluj și Bistrița trebuie să elaboreze agrotehnica cea mai potrivită pentru diferitele condiții din regiunea Cluj, dar mai ales pentru dealurile înalte premuntuoase, pentru vîile și coastele potrivite de la munte unde trebuie de împăcat interese pomiculturii cu interesele creșterii vitelor, adică să se obțină recolte de fructe și în aceiași timp furajele necesare sub formă de iarbă sau fîn.

La înflințarea nollor livezi se vor respecta regulile agrotehnice pomicele adaptate pentru condițiile de relief, sol și climă din regiunea administrativă Cluj. Suprafața plantațiilor noi pentru fiecare localitate se va stabili o dată cu raionarea speciilor și soiurilor pomicele. Livezile noi trebuie să fie sub formă de mastv. Acest lucru

este aplicat în sectorul socialist. Țăranii muncitori cu gospodării individuale trebuie convinși de rentabilitatea și necesitatea înflințării livezilor în masiv în asociații, cooperative de producție agricolă sau gospodării agricole colective. Creditele acordate de stat trebuie condiționate de executarea unor lucrări de bază ca desfundatul în întregime al solului acolo unde este posibil, cu ajutorul tractoarelor de la S.M.T., îngrășarea cu gunoi de grajd o dată cu desfundatul, întrebuințarea materialului săditor de calitate superioară etc. Aceste lucrări se pot executa ușor în plantații în masiv.

Terenurile aiese pentru plantat trebuie să respecte organizarea teritoriului pe comună, raion și chiar pe regiune, ținînd seama de cerințele pomilor și arbuștilor fructiferi. Indicația din Directivele celui de al II-lea Congres al partidului care arată că extinderea plantațiilor se va face pe terenuri improprie pentru alte culturi agricole, nu trebuie să se înțeleagă în sensul că pomii fructiferi trebuie plantați pe terenuri neproductive, coaste erodate sau lipsite de fertilitate. Plantațiile noi se fac pe terenuri cu fertilitate sau pe terenuri cărora li s-a refăcut fertilitatea. Altfel, acțiunea va avea rezultat negativ.

Alegerea speciilor și soiurilor de plantat în regiunea Cluj, zona unde se se plantează și proporția dintre ele se rezolvă în mod satisfăcător prin lucrările de raionare. Materialul săditor necesar se asigură în sectorul socialist din regiunea noastră. Anual se vor produce ca 45.000 de pomi altoiți.

Pentru traducerea în fapt a sarcinilor ce revin regiunii Cluj în domeniul pomicele este necesar efortul comun și susținut al tuturor specialiștilor, inginerilor, tehnicienilor și țărănilor muncitori.