

AGRICULTURA

Proletarii din toate țările, uniți-vă!

Anul IV — Nr. 293
Vineri 15 februarie 1957

NOUĂ

4 pagini
Prețul 20 de bani

Organ al Ministerului Agriculturii și al Ministerului Gospodăriilor Agricole de Stat din R. P. R.

INSTANTANEE

CINSTIREA viforosului an 1907

In întreaga țară se fac intense pregătiri pentru organizarea aniversării a 50 de ani de la marile lupte ale țăranilor care s-au răsculat în 1907. Comisiile regionale, constituite săptămîna trecută la Suceava, Bacău, Galați, București și în alte regiuni, au și început să strîngă măturile ale masacrului desăvîrșit de moșierimea exploatarea împotriva țăranilor, care au pîdit cu viața culegerea de a li cere pentru ei și copiii lor ilăminzi pline, dreptul la viață.

In regiunea Pitești va fi deschisă în cadrul o expoziție comemorativă care va cuprinde arte originale, foto-copii, ziare ale vremii etc., toate vorbind despre crima care a boierii — stăpînii de pe atunci ai cîmpurilor țării — au vrut să plumbi rețet, muncătorii, în plugarii din toate județele Olț, Argeș, Vâlcea și Muscel, răsculați pentru a li face dreptate.

In comuna Pădurești, gospodăria agricolă colectivă „Răscala 1907” pregătește un festival artistic ce va fi precedat de cuvîntul unor participanți la răscoala de atunci. In alte comune ale regiunii va fi prezentat montajul literar-muzical cu tema „Viața țăranului în trecut și azi”.

In regiunea Galați, numeroși participanți la răscoala țăranilor, plumbi care țăranii muncitori Trilian Andrei din Drăgănești, Ciobanu Enache din Brănești etc., vor vorbi în cadrul adunărilor comunale despre lupta plugarilor din 1907 pentru pămint și o viață mai bună.

Broșura „Ne povestesc participanții din regiunea Suceava la răscoala din 1907” va înmîna închină amintirile țăranilor luptători din acei viforos an. Și în această regiune vor fi puse pîdeci comemorative în satele care au luat parte la lupte și pe locurile unde au fost asasinat țăranii muncitori participanți la răscoala. Răscoala din 1907, acest episod tragic din istoria luptelor populare noastre, a inspirat mai mulți artiști plastici care au creat opere deosebite de valoroase. Unele dintre ele, cum ar fi, de pildă, cunoscuta pictură a lui Octav Băncilă „1907”, sau picturile lui Iser, care reprezintă pe autorii acestei crume represivii, vor fi prezentate publicului în expoziția de artă plastică ce se va organiza în Capitală.

In numeroase comune din cuprinsul țării se fac pregătiri intense la cîmînele culturale pentru aniversarea istoricelor evenimente din 1907.

Să fie grăbită reparația utilajului agricol în S.M.T.-uri

Oamenii munci de pe ogoare așteaptă ca în acest an să primească din partea S.M.T.-urilor un sprîn mult mai puternic decît în anii trecuți, în ce privește mecanizarea lucrărilor agricole. Pentru aceasta însă, e nevoie ca parcul de tractoare și mașini agricole să fie revizuit și reparat din vreme.

Din datele centralizate la Direcția Generală S.M.T. reiese însă că pînă la 12 februarie, abia înserat reparate 65 la sută din numărul tractoarelor din S.M.T.-uri. O serioasă rămînere în urmă se constată și în privința mașinilor agricole. In regiunile unde îndrumătorii Direcției Generale S.M.T. și Serviciilor regionale S.M.T. au acordat atenția cuvenită bunelor organizării muncii, aprovizionării din vreme cu piese de schimb și recondiționării unor repere încă utilizabile, lucrările de reparație au fost terminate sau sînt pe terminate. S.M.T.-urile din Regiunea Autonomă Maghiară, de pildă, au terminat complet aceste lucrări: în S.M.T.-urile din regiunea Oradea, ele au fost executate în procent de 97,78 la sută, iar în regiunea Timișoara 73 la sută.

In alte S.M.T.-uri însă, reparațiile sînt mult întîrziate. Așa stau lucrurile tocmai în S.M.T.-urile din regiunile cu întinse suprafețe arabile. De pildă, în stațiunile de mașini și tractoare din regiunea Cluj reparațiile s-au executat numai în procent de 47 la sută, în cele din regiunea București, 53 la sută, Suceava 55 la sută, Constanța 55 la sută, Galați 60 la sută, Craiova 62 la sută.

Una din cauzele acestei stări de lucruri constă în lipsa unei bune organizări a lucrărilor, ceea ce a dus la nerespectarea vitezelor de lucru planificate. Unii îndrumători trimiși din Direcția Generală S.M.T. pe teren, și de către Serviciile regionale S.M.T. spre a contribui la buna organizare a muncii și la impulsivitatea lucrărilor, au dat dovadă de o totală delăsare în această importantă problemă. De exemplu, tov. Sîră George, trimis în regiunea Iași, s-a ocupat mai mult cu delatarea planurilor de producție, iar tov. Popescu Gh. trimis în regiunea Suceava a trebuit să fie el însuși... „sprîn” de către șeful Corpului de control din Direcția Generală S.M.T., tov. Gh. Pantelimon. Nu e mai puțin adevărat că și lipsa unor repere au cauzat stăgîrni în lucrările de reparații. De asemenea, în munca unor baze de aprovizionare, cum sînt cele din Timișoara și București, se constată încă multe deficiențe de ordina organizatoric.

Pentru a grăbi lucrările de reparații, Direcția Generală S.M.T. a luat în discuție trecute o serie de importante măsuri. Este necesar ca acum, conducătorii S.M.T.-urilor să aprîngă aceste măsuri, să-i mobilizeze pe mecanizatorii spre a lucra cu tot avîntul ca astfel utilajul agricol să fie complet reparat și recepționat în cel mai scurt timp.

Ne-au sosit prieteni



Delegația bulgară fotografată în Gara de Nord la coborrea din tren.

Sună telefonul... Răspunde un coleg. „Cum? Oaspeți din Bulgaria? Peste 25 de minute în Gara de Nord?” Trebuie să plec. Astăzi sînt, ca să zic așa, reporter de servici. De ar veni mai repede troleibuzul... De nu ar sta pe la stourii... M-am temut degeaba. Troleibuzul a venit imediat. Cînd am intrat pe peron crăncinul gării anunță: „Peste 2 minute intră în gară, pe linia întâia, acceleratul de Sofia”. Am ajuns la timp. Sînt un reporter norocos.

...Oaspeții coboară din tren. Sînt 36 cu toții, și sînt președinți de cooperative agricole de producție.

Mulți dintre ei vorbesc corect romînește. Nu-i poți deosebi de ceilalți călătorii nici după vorbă și nici după port. Conducătorul delegației, tov. Ivan Stullov, a fost și el președinte de cooperative. Astăzi are muncă de răspundere în Ministerul Agriculturii. Este inspector cu organizarea cooperativei agricole de producție și a gospodăriilor agricole colective.

...Tovarășul Stullov este un om comunicativ. Răspunde cu plăcere la întrebările ce li se pun. Altu de el e că agricultura Bulgariei este cooperativizată în proporție de 80 la sută. In regiunea Sofia și Blagovgrad, cooperativizarea agriculturii se apropie de sfîrșit. Succesele prietenilor noștri ne bucură.

...Președintele unei cooperative de producție de prin părțile Varnlei duce cu el, învelit în hîrte albă, ceva ce pare a fi un tablou.

— Un tablou? Intreb.

— Da, al lui Gheorghii Dimitrov. E pentru colectivitățile din Ceacu.

Gospodăria agricolă colectivă din Ceacu poartă numele lui Gheorghii Dimitrov, neuitat flu al poporului frate bulgar, unul dintre cei mai avuți mișcarea muncitorească internațională.

...In holul hotelului „Muntenia”, unde sînt găzduiți oaspeții, stau de vorbă cu Lepădă Milanov. Este președintele cooperativei agricole de producție cu rețea din satul „Malou, rul Zunov”, regiunea Vidin. Cooperativa s-a înființat în anul 1950.

In cooperativă au intrat toate cele 250 de familii din sat. In cît timp creșterea? Intr-o singură zi... In ziua înființării.

...Cooperativa noastră e mică. Stăpînește 12.000 de decari. La voi (ce mult mi-a plăcut acest prietenesc „voi”) 12.000 de decari înseamnă 120 de ha. Cooperativa e mică dar cunoscută pînă departe.

— Cîi de departe?

— Pînă în Cehia și Ghermania! Trimitem acolo lăzi cu struguri de masă. Pe lăzi stă scris: „Callușă” — numele cooperativei noastre.

M. CALIANU

Să fim gata pentru bătălia însămînțărilor

Oameni vrednici

Drăgănești-Olt, regiunea Pitești, 12 februarie.

In curtea gospodăriei agricole colective am fost întâmpinat de tîrăbuzii și femeile vor să fie unidă la umăr cu băbații, fără să ducă grija celor mici. Am trezit, însoțit de brigadier, și pe la fierărie, și pe la răscoadje, pe la pătul de porumb, pe la magazia de cereale. La atelierul de fierărie Ștefan Nicolaeșcu ungea cu vaselina ultimele trei pluguri separate cu o și mai înalte.

— Cu astec, imi spusese el, am terminat reparatul tuturor uneltelor agricole. Colectivitățile erau pe terminare cu alegerea semintei de porumb, necesară celor 120 de hectare de teren pe care li vor însămînța în primăvară, și cu selecționarea semintei de ovăz pentru 20 de hectare. Cînta cărușii transportu acum gunoi de grajd pe o suprafață de 30 de hectare, însoțit de brigadier, și pe la fierărie, și pe la răscoadje, pe la pătul de porumb, pe la magazia de cereale. La atelierul de fierărie Ștefan Nicolaeșcu ungea cu vaselina ultimele trei pluguri separate cu o și mai înalte.

— Colectivitățile de acolo, mă lămurii tov. Ion Berbecariu, brigadierul de cîmp, ameneajă grădinița sezonieră. Că în scurtă vreme vom avea în țară și femeile vor să fie unidă la umăr cu băbații, fără să ducă grija celor mici. Am trezit, însoțit de brigadier, și pe la fierărie, și pe la răscoadje, pe la pătul de porumb, pe la magazia de cereale. La atelierul de fierărie Ștefan Nicolaeșcu ungea cu vaselina ultimele trei pluguri separate cu o și mai înalte.

IN MILOCUL ÎNTOVĂRAȘIILOR

Înlovăreștea din Drăgănești-Olt poartă numele de „Milrea Coor”.

— Noi vom însămînța în această primăvară 53 de hectare de porumb, mi-a spus tov. Constantin Dinică, președintele înlovăreștea. Sămînța de porumb e aleasă bob cu bob. Gunoi de grajd am dus barechii în cîmp și mai ducem încă tot timpul cît o ține vremea asta bună. Sistem însă o leacă supărat pe lovarății de la S.M.T. Radomirești, care în toamna trecută ne-au ogorît numai 13 hectare din cele 53. Rețea li-o face cum s-a zis în pămîntul. Acum, în fiecare după amiază, mai îndădăm cîte ceva la ceșcul agrozootehnic. Că o-nul așa vrem să lu-

crăm pămîntul mai bine ca în anii trecuți.

DUPĂ PILDA COLECTIVIȘTILOR ȘI A ÎNTOVĂRAȘIILOR

Însoțit de tov. Gh. Viăduș, tehnicianul agronom al comunei, am poposit pe fosețele și pe cîteva gospodării ale țăranilor muncitori individuali. Floarea B. Ene încă nu se înbolosea de la fierăria din centrul comunei unde dusesse niște unelte la reparat. In schimb, alii țăranii muncitori, ca Ion Gh. Drăgă și Păun Dogaru mi-au arătat bucuria plugurilor și borcanulele deosebite și sămînța de porumb aleasă.

Pe întrega comună pînă acum a fost asigurată sămînța de porumb pentru cele 1500 de hectare ce vor fi însămînțate în primăvară. După exemplul colectivităților și al înlovăreștea, și țăranii individuali din comună, în prezent au pus la punct 320 de pluguri, 148 grupe și au transportat gunoi de grajd pe cele 1400 hectare pe 600 de tractoare și masă neguștoare din toamnă.

M-am convins pe deplin că așa după cum imi spusese președintele statului popular comunei gospodăriei din Drăgănești-Olt doream ca ei să fie frunziși pe raion și în compania agricolă de primăvară a acestui an.

GH. BACIU

Primele hectare însămînțate în acest an

Tempul fiind prielnic și ascultînd îndemnul tehnicienilor și inginerilor agronomi, membrii unor gospodării colective din raionul Negru Vodă s-au început însămînțările de primăvară.

Avînd terenul pregătît încă din toamnă, membrii gospodăriei colective din satul „2 Mai”, comuna Lîmanu, au însămînțat 108 ha grîu de primăvară și 60 ha cu orz, iar colectivitățile din satul Lîmanu, a ceeași comună, 78 ha grîu și 29 ha cu orz. Insemnate suprafețe au însămînțat și colectivitățile din comuna Pecineaga și Albești.

Fină în seara zilei de 11 februarie, pe întreg raionul s-au însămînțat 350 ha cu grîu de primăvară și 600 ha cu orz de primăvară, borecug, ovăz, mazăre și altele. Tot pînă la această dată au fost executate arături pe o suprafață de 800 ha. In execuțarea arăturii și însămînțării, o contribuție de seamă a avut tractoriștii și îndeosebi cei de la S.M.T. Albești.

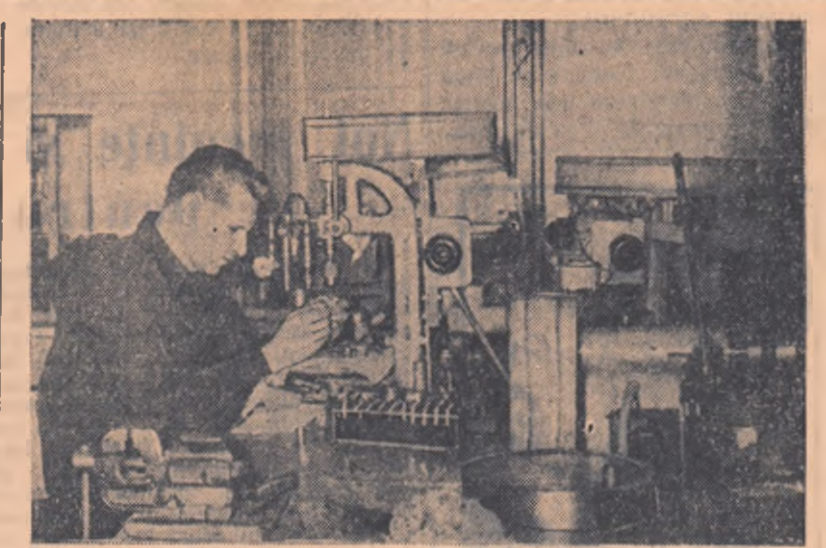

Printre muncitorii frunziși al centrului mecanic Timișoara se numără și mecanicul Martinec Iosif care lucrează la secția mecanică lină. Executînd statorizarea pomperelor de injecție a motoarelor K.D. el realizează peste 2 norme și jumătate.

In fotografie: mecanicul Martinec Iosif în timpul lucrului. Foto: P. SEVERIN

Toată atenția calității reparațiilor

De urmările unor reparații de mîntul s-au lovit nu o dată mecanizatorii de la S.M.T. Stîlpu.

Din păcate însă n-au învățat nimic din aceste experiențe. Și în această iarnă, deosebit de faptul că reparațiile sînt mult întîrziate (mai sînt de reparat 10 tractoare, 14 semăntori, toate cele 14 cultivatoare, cele 10 discuitoare, cele 18 grupuri de pompare pentru irigații și alt utilaj), calitatea lor însă e mult de dorit.

— Aceasta se datorează în primul rînd faptului că munca s-a organizat pe schipe universale. Oamenii schimbînd mereu de la un loc de muncă la altul, sîntul de răspundere dispăre, iar lucrul executat este de calitate necorespunzătoare.

O altă cauză care duce la efectuarea unor lucrări de proastă calitate este și aceea că piesele se spală cu totul rudimentar, în niște țevi murdare, deși în atelierul stațiunii există o baie de spălat piese. Pe de altă parte, datorită faptului că mecanicul șef Ion Rădulescu nu a pregătît temeinic un mecanic care să știe a mîini așa cum trebuie borșanaga, linia de arbore — una din cele mai importante faze în reparația unui motor — se execută mai mult cu șabulul, lucru neadmis de tehnic.

Conducerea stațiunii (director Gh. Samoilă) nu s-a îngrijit din vreme de montarea banchului de rodaj, din care cauză rodajul tractoarelor reparate în S.M.T. Stîlpu se face „în jaib”.

Or, în asemenea condiții de lucru, nereperindu-se cerințele tehnice elementare și necontrolîndu-se munca mecanizatorilor, există pericolul ca în viitorul comună multe tractoare să fie călitate în brazdă chiar din primele zile de lucru.

Conducerea S.M.T.-ului Stîlpu trebuie să verifice cu cea mai mare atenție tractoarele considerate reparate, pentru a se preveni surprize neplăcute în timpul lucrului. Comisia regională de verificare a reparațiilor are datoria ca la S.M.T. Stîlpu — ca și la alte S.M.T.-uri din



ANGAJAMENTE din raionul BRĂILA

• După ce au citit apelul colectivităților din Făceni, membrii gospodăriei agricole colective „Gheorghie Doja” din comuna Traian, raionul Brăila, au discutat pe îndelete posibilitățile sporirii producției de porumb în gospodăria lor și au hotărît să mărească suprafața destinată acestei culturi de la 150 ha la 170 ha și să asigure o producție medie de cel puțin 2.500 kg. boabe la ha. Ei vor schimba, la gospodăria agricolă colectivă Urleşca, întreaga cantitate de sămînță de porumb hibrid și li timpul potrivit vor aplica culturii 3 prasile.

• 6.000 kg. porumb stuleț la hectar, nu-i glumă. Dar harnicii și hotărîții cum sînt colectivitățile din comuna Romanu își vor duce la îndeplinire angajamentul. Anul trecut, cu toată seceta, ei au obținut 2.600 kg. porumb boabe la hectar. Anul acesta ei vor mări și suprafața destinată culturii porumbului cu 80 hectare, deci în total vor însămînța o suprafață de 120 ha, și vor aplica în muncă cele mai noi metode agro tehnice. Acum transportă de cîmp pe suprafața arată încă de cu toamnă însemnate cantități de gunoi de grajd.

• Răspundînd colectivităților din Făceni, colectivitățile din satul Măricești, comuna Naziriu, s-au angajat că în acest an să mărească producția de porumb la hectar cu 1.000 kg. față de anul trecut, adică de la 1.400 la 2.400. Suprafața destinată culturii porumbului va crește de la 50 la 75 ha, și va fi semănată numai cu porumb hibrid.

• Și colectivitățile din comuna Valea Cîmpiei vor mări în goest o suprafața destinată culturii porumbului cu 90 de ha, și vor lupta pentru o producție medie de 2.300 kg. porumb la ha.

Ei vor îngrășa terenul cu 1.200 tone de gunoi de grajd și vor însămînța numai porumb hibrid. De asemenea, vor executa 3 prasile și vor face bolenizarea artificială.

TASLAOANU VASILICA
corespondent

Respectăm cuvîntul dat

Colectivitățile din Făceni nu sînt vecini. Adesea le-am fost oșpeți. Am învățat din experiența lor, ei dintr-una noastră. Este deci ușor de înțeles bucuria ce ne-a cuprins atunci cînd am citit apelul lor apărut în ziarul Agricultură Nouă.

Problema sporirii producției de porumb ne frămînta și pe noi. O discutăsem nu odată, însă numai după ce am citit cu toții acest apel am chibzuit-o temeinic și am luat o hotărîre. Iată-o: „Vom mări suprafața însămînțată pînă la 243 de hectare și vom obține în medie, la hectar, 3.000 kg. de porumb-boabe. Unora li se va părea că pentru noi colectivitățile de la gura lăcomitei acesta nu-i un angajament prea mare. S-ar putea să alba dreptate. Considerăm însă angajamentul cuvînt de onoare și nu vrem să pămîm ruginea de a nu-l îndeplini întocmai. De aceea, cîndrînd bine posibilitățile ne-am oprit la cifra aceasta.”

„Ce sămînța aia culgeți?” am întrebat în practică, de multă vreme. Așa că sămînța a fost grîia noastră de căpetenie. Pe întreaga suprafață vom însămînța porumb hibrid, 3.000 de kg. am și adus de la G.A.S. Jegălia. Restul va fi în gospodărie în cîteva zile.

„Cu unelte și mașini reie nu poți face decît lucru de mîntulă. Noi vrem însă să lucrăm

bine, să însămînțăm întreaga suprafață în culturi așezate în pătrîți și avem nevoie de mașini și unelte bune. De aceea ne-am grăbit tare cu repararea lor și acum sînt toate gata.

Cam aștia am avut să scriu. Ar cam li de spus că pentru a nu păți curva ca acela din poezie care sta lîngă tuțoiul de miere și nu știa cum să mînce, noi am mai luat o măsură. Cu colectivitățile care vor lucra în brigăzile de cîmp s-a stat de vorbă pe îndelete despre agrotehnica porumbului și importanța respectării metodelor științifice de lucru.

Porumbul li vom da cinci prasile. Dar parcă șunează să scriu numai despre ce am făcut. Așa-i? Atunci despre prasile vă voi scrie la timpul lor. Oricum să știți că cînd vom da. La noi cuvîntul e cuvînt!

ROȘOIU ANDREI
Președinte al G.A.C. „Gh. Doja” din comuna Gura-Ialomiței, raionul Fetești

Gospodăriile de stat vor fi în primele rînduri

— Convorbire cu tov. ing. Francisc Mihaly, director în direcția generală a producției vegetale din Ministerul Gospodăriilor Agricole de Stat —

INTREBARE: Ce se poate spune despre rezultatele obținute anul trecut de gospodăriile de stat în ce privește producția de porumb?

RĂSPUNS: După cum se știe, anul trecut a fost în general neprielnic culturii porumbului. Vremea rece și umeda multă din primăvară au stăgînit creșterea și dezvoltarea plantelor, fapt care a avut urmări rele asupra producției. O bună parte din recolta a fost de asemenea „diluită” și de seceta puternică din timpul verii.

Cu toate condițiile vitrege de câmp, producția totală de porumb obținută de gospodăriile de stat ar fi putut fi mult mai ridicată. Vorbește despre aceasta numeroasele gospodării de stat, unde producția medie de porumb realizată a întrecut cu mult cîntec de plan. La gospodăria agricolă de stat Salonta-Oradea, de pildă, s-a recoltat la medie 4.008 kg. de boabe la hectar. Rezultatele asemănătoare au fost obținute și la gospodăria de stat Slobozia Clujului. Galați (3.316 kg. de boabe media pe 220 ha), la gospodăria de stat Moșeni-Constanța (3.500 kg. pe 450 hectare), la gospodăria de stat Giardă-Timișoara (3.014 kg. pe 912 hectare) etc.

Succesele dobîndite de aceste gospodării au fost rodul eforturilor depuse de muncitorii, tehnicienii și inginerii respectivi pentru aplicarea întregului complex de măsuri agro tehnice. Ei au folosit pe scară largă îngrășămintele naturale și chimice, semînce hibride și au dat o atenție deosebită mecanizării lucrării solului și îngrijirii culturilor. Acolo unde au fost posibilități, s-a făcut și îngrijirea porumbului, măsura care a dat rezultate deosebite de bune.

I. LEȘEANU

INTREBARE: Ce posibilități există pentru ca, începînd chiar din acest an, gospodăriile de stat să obțină o recoltă sporită de porumb?

RĂSPUNS: Una din căile de mîrire a producției o formează extinderea suprafețelor cultivate. Suprafața ce va fi însămînțată primăvara aceasta cu porumb în gospodăriile agricole de stat depășește cu peste 63 la sută suprafața însămînțată anul trecut. Extinderea culturilor se va face cel mai mult în regiunea de porumb cu un culturi care s-au dovedit aștoprivile solului și climatei gospodăriilor respective, cît și prin punerea în valoare a noi terenuri. Șocind că de pe fiecare hectar s-ar putea obține cel puțin 2.500 kg. de boabe, ajungem la concluzia că în toamna aceasta gospodăriile de stat vor putea livra în plus față de anul trecut — numai prin mîrire suprafețelor cultivate — circa 200.000 tone de porumb.

Creșterea suprafețelor cultivate cu porumb este însă limitată. Principala mijloc pentru creșterea producției rămîne sporirea recoltei la hectar. Pentru aceasta, în gospodăriile agricole de stat au fost create condiții cel mai bune decît în anul agricol 1956-1957. Toamna trecută cu executat arături adînci pe suprafața mai mari și s-au încorporat în sol aproape de 3 ori mai multe îngrășăminte naturale și de 5 ori mai multe îngrășăminte chimice decît în 1955. In primăvara aceasta, se va pune un accent și mai puternic pe fertilizarea solului. Numai în primele două trimestre ale anului, gospodăriile agricole de stat vor primi cea 50.000 tone de îngrășăminte azotoase, fosfatice și potasice, din care o mare parte va fi aplicată la cultura porumbului, fie ca îngrășămintă de bază, fie ca îngrășămintă în timpul perioadei de vegetație.

Experiența de pînă acum dovedește că un mijloc eficace pentru mî-

(Continuare în pag. a 7-a)

Urmează pilda lui Nicolae Cergan

De o parte și de alta a prunii și 30 kg de marea drumului care duce de la fiecare pom.

Climpina la Telega, livezi Ion T. Bucdaru, Alexandru Carzoi și alții clipa impresora cîntîm pînă și ei de această părere. Pe sus de tot, unde se unesc cu pîdurile. Chiar acum, semna că toamnă de acera grădinițe lor. De-altmînter, întreg satul Telega e o adevărată livadă.

Cu fărâmi muncitori de pe aici nu-i greu deloc să intri în vorbă. Au mulți dintre ei un „of” cu aceste livezi. Moș Petre Bogdan, prima mea cunoștință, crede că ploile și ceața din primăvara trecută i-au umplut prunii, merele și perele de viermi și că tot ele le-au jupuit să cadă înainte de vreme din rîu florilor de măr, pîmî-pomi. După părerea lui, rîu florilor de măr, pîmî-asta a fost singura praprinului etc., care pot cînd pentru care n-a mai distrugut nu numai rodul, strîns decît oreo 15 kg de dar chiar și pomul, dacă

nu se duce o luptă permanentă împotriva lor.

Spre exemplu, pentru combaterea pădureului din San Jos, la sfîrșitul lui Martie anul trecut, el a împins pomii cu o soluție de D.N.O.C. în concentrație de 1-2 la sută. Iar cînd au început să plesnăscă mugurii mărului și cînd a apărut albul netelilor a apărut el și-a stropit cu o emulsie de H.C.H. în concentrație de 0,5 la sută, luptînd astfel împotriva gîrgăriței flăcii mărului și a viespilor prunii. Pentru a distruge ouăle pe care viespilor prunii le-ar fi depus eventual la baza cadă petalele. Cergan a stropit din nou prunii cu Ecatoz, pînă la circa 2-300 g la o sută de litri de apă. Lupta lui Nicolae Cergan a continuat și împotriva bolilor ce apar la pomii în timpul vegetației. Astfel, după ce fructele au apărut, a stropit de cîte 4 ori merii contra rapnului și prunii împotriva pădureului roșii și frunzelor cu zeamă bordelează în concentrație de 0,5 la sută.

Vrednicul pomicultorului a dat o deosebită atenție și îngrășării terenului din livezi. El a săpat în jurul pomilor și a pus cîte 35-40 kg de gunoi bine dospit la rădăcinile hectarelor. Mai mult, el a dat și îngrășămîntă chimică, cîte 2 kg de superfosfat, pe care l-a împins în rădăcina pomilor în mustul răpșezii, cîte 2 kg de azotat de amoniu, pe care l-a admîprunt, el l-a stropit cu o emulsie de H.C.H. în concentrație de 0,5 la sută, luptînd astfel împotriva gîrgăriței flăcii mărului și a viespilor prunii. Pentru a distruge ouăle pe care viespilor prunii le-ar fi depus eventual la baza cadă petalele. Cergan a stropit din nou prunii cu Ecatoz, pînă la circa 2-300 g la o sută de litri de apă. Lupta lui Nicolae Cergan a continuat și împotriva bolilor ce apar la pomii în timpul vegetației. Astfel, după ce fructele au apărut, a stropit de cîte 4 ori merii contra rapnului și prunii împotriva pădureului roșii și frunzelor cu zeamă bordelează în concentrație de 0,5 la sută.

Vrednicul pomicultorului a dat o deosebită atenție și

V. CAZACU

Ce sînt microorganismele

și importanța lor pentru agricultură

Cresc tinere cadre

IN ZILELE GLORIOSULUI FAURAR

Într-o dimineață însoțita a acestui Faurar blind, lip... ale viforțelor, am votat și eu...

Microorganismele sînt niște vietuțoare foarte mici, așa de mici, înci nu se pot vedea cu ochiul liber...



Unele plante înabuş dezvoltarea unor microorganisme fotosintetice... Din cele de mai sus se desprinde...



Pe lângă S.M.T. Orșioara funcționează și anul acesta o școală de ucenici mecanici... Foto: S. PICHER

În pămînt se găsește un număr foarte mare de microorganisme... Că să trăiască și să se înmulțească...

În același timp, microorganismele au nevoie și de căldură pentru ca activitatea lor să fie mai mare...

Citeva cuvinte despre

Învățămîntul agricol de masă în raionul Huși

Mulți țărani muncitori din comunele raionului Huși sînt astăzi convinși că, îmbogățindu-și cunoștințele...

ter vîlt-pomicol. Există cercuri agro-technice și zootehnice, ca cele din Stănelești, Irtzi, Cretești de Jos...

Bineînțeles că de proastă funcționare a învățămîntului agricol de masă...



ing. Octavian Broască, vicepreședintele sfatului popular raional, tov. ing. Nicolae Dudu, de la secția agricolă...

Directiile zonale de îmbunătățiri funciare

Potrivit unei hotărîri a Consiliului de Miniștri, recent au luat ființă la București, Galați, Timișoara și Oradea...

le și au sarcina de a identifica terenurile de importanță locală care necesită lucrări de îmbunătățiri funciare...



În fiecare an sporește numărul mecanizatorilor din S.M.T.-uri care se născ în localitățile rurale...

Noi locuințe și grupuri sociale pentru mecanizatori

În fiecare an sporește numărul mecanizatorilor din S.M.T.-uri care se născ în localitățile rurale...

nea Suceava s-a acordat anul trecut în acest scop împrumuturi în valoare de 1.000.000 lei.

unor oameni înimosi ca ing. Vîlcov Șevan Izidor, tehnicianul agricol Constantin Tirdeș etc., care se îngrijesc de buna funcționare a cercurilor...

SÎNT 50 DE ANI DE ATUNCI

Nu te-a răspuns numele Sîteanu roata în jurul lor, cu căciula pe frînți și pumnii strîși.

Ostașii au tras deasupra capetelor. Copiii au început să țipe. Femeile s-au boacăș și s-au lăsat să fie răpădite...

Cei din colectivă s-au strădui, au muncit pe brazdă cu mașini, au pus sămînța acoasă, au prășit, au olăuit buruienile...

fată, într-o dimineață de noiembrie din anul trecut, la Curșoara, gospodarii colectivi au împărțit restul de 60 la sută din produse și venituri...

supraiea destinată culturii porumbului din gospodăriile agricole de stat va fi cultivată numai cu astfel de sămînță...

Să tot fi fost treizeci de bărbai și muleri. Ba erau și ciuiva copii printre ei. O prînsă de jos, de-a lungul șoselei hirtopite și noroioase...

Acu' s-ar cuveni să povestesc ce s-a ales de curșorenii din-n zilele noastre. Ziceam mai sus că trecuseră cum ureo patruzeci și trei de ani de la răzmerița țărănească din 1907...

Asadar, zece vite și acareturi, altă la cinci văduve. Cu astea au pornit. E drept că statul le-a dăruit pe lângă slaturile și drepturile, și clădirea boierească pentru administrație, magazii, grajd, ș.a.m.d.

Planul colectivizatorilor a fost să scoată 1.800 kg de grâu la hectar. Au obținut însă 1.388. Dar în sectorul narticular media a fost doar 600 kg la hectar.

Vremes în general închisă, și cu precipitații sub formă de ploaie în toate regiunile țării, mai abundente în jumătatea de nord-vest. La munte lapovită și ninsoare. Vînt puternic din nord-vestic...

— Ce-i cu voi, oameni buni?

Din '50 și din '56 au fost și veri cu ploaie — cînd e să zăgăzuască? — și veri cu secetă. — care să le schimbe?

ANTON ALEXE

pentru zilele de 16, 17 și 18 februarie

Crește sectorul socialist AL AGRICULTURII

Dezvoltă avutul obștesc

Gospodăria agricolă colectivă din comuna Mărgod, raionul Agnita, este tânără. A fost înființată cu trei ani în urmă. Nici prea mare nu e. Are numai 92 de familii. Colectivisti sunt însă înimog și cu dragoste pentru gospodărie, înca de la înființarea colectivelor, ei și-au propus să facă din gospodăria lor o unitate frumoasă pe raion. Au reușit.

Recoltele colectivizilor întrec cu mult nu numai producția medie pe comună, dar și producția obținută de frunțași. Gospodăria colectivă a recoltat în medie 1.808 kg de grâu la ha, iar țărani muncitori de gospodărie individuală lași Mihai cu 200 kg mai puțin. La porumb, gospodăria a obținut 1.715 kg la ha, iar Andrei Dătkos doar 1.500. De remarcat că frunțașii recoltelor bogate lași Mihai și Andrei Dătkos, având grâu și porumbul semănate pe cele mai fertile terenuri din comună, au obținut cea mai bună producție din Mărgod în ceea ce privește sectorul individual.

O dată cu sporirea producției la hectar au crescut și veniturile bănești ale gospodăriei. Planul veniturilor bănești pe anul 1956 a fost depășit cu 12.422 lei. Din veniturile realizate, gospodăria a cumpărat animale de producție în valoare de 47.000 lei și a ridicat noi construcții pentru adăpostirea lor. Colectivisti au holarit ca anul acesta să repartizeze fondul de hază o parte și mai însemnată din veniturile realizate de gospodărie.

ST. ION
corespondent

Adunări de dări de seamă în gospodăriile colective

În gospodăriile colective din regiunea Cluj au loc în aceste zile ultimele adunări generale în care colectivizii fac bilanțul activității desfășurate în cursul anului trecut, aleg organele de conducere, discută și aprobă planul de producție și bugetul de venituri și cheltuieli pe anul 1957.

Cu sprijinul inginerilor și tehnicienilor agronomi, tehnicienilor constructori, al contabililor de la raioane și regiune și al unui număr de colectivisti cu o bogată experiență, planurile de producție au fost înlocuite pe baza unei temeinice analize economice. Aceste planuri revăd dezvoltarea avutului obștesc al gospodăriilor colective și ridicarea continuă a nivelului de trai al colectivizilor prin folosirea rațională a terenurilor, dezvoltarea celor mai rentabile ramuri de producție.

Pe baza experienței și succeselor obținute anul trecut colectivizii din

comuna Mihai Viteazu, raionul Turda, au hotărât să sporească în acest an cu 20 hectare suprafața cultivată cu porumb hibrid. Ei au prevăzută totodată să mărească suprafețele de teren destinate culturii stelei de zărar, cartofilor larvizati și legumelor. Planurile colectivizilor din Cuci, raionul Luduș, și Apanida, raionul Cluj prevăd extinderea suprafețelor cultivate cu porumb hibrid în teren irizat, iar cele ale colectivizilor din comuna Grebenișu de Cimp, raionul Sarmas, și Gilău, raionul Cluj, prevăd extinderea culturilor de plante tehnice care au dat în ultimii ani rezultate foarte bune.

Pînă acum în regiunea Cluj au avut loc adunările de dări de seamă pe anul 1956 și aprobarea planului de producție pe 1957 în 165 gospodării agricole colective și 190 întreprinderi agricole.

ÎNCA 25 DE CERERI

Pe masa prezidențială agricolă din comuna Valea lui Mihai, raionul Secuiei, s-au scris 25 de cereri. 25 de vinedii plugarii din această comună cer să fie primiți în gospodărie.

Floarea Kiss a depus și ea cerere. Acum nu mai are răbdare să aștepte liniștit ziua când adunarea generală va hotărî dacă merită sau nu să intre în familia unită a colectivizilor. Sîndu-se pe lângă președintele:

— Convocați (cuvinatul la invădai mai stălele trecute) odată odată, năzăreț, că nu mai pot aștepta. Lumina muncetii și ai stau.

Ci împ vorbește o abii il „lug” la forța de oameni din curtea gospodăriei. În curte, colectivizii încaeră goul de grăd în căruțe, pregătind tărâștele calde, sorteză semințele.

Ce i-a îndemnat pe Floarea Kiss și pe conștientul ei să ceră primirea lor în gospodărie? Belgugu din casele colectivizilor.

Pop Ion, unul din frunțașii gospodăriei, are în familie 3 membri opt de muncă. El a dus acasă la împărțirea veniturilor 3.584 kg de grâu, 4.160 kg de porumb, aproape 4 tone de cartofi, 7.568 kg de lă și poze, 350 litri de vin, 85 kg de scabăr, aproape 5.000 lei etc. Tot aici de multe produse au primit și colectivizii Andrei Leș și Emeric Kelemen.

GH. BOBOC
corespondent

O nouă întovărășire ia ființă

Recoltele mari obținute de cele 5 întovărășiri agricole din Găuleni, raionul Giurgiu, au atras atenția tuturor țăranilor muncitori din comună. Întovărășii au recoltat la hectar cu un vagon mai multă stea de zahăr, cu 300 kg mai mult grâu și cu 900 kg mai mult porumb decît țărani muncitori individuali. Iată de ce 29 de familii de țărani muncitori au hotărît zilele acestea să formeze o nouă întovărășire agricolă. Noul întovărășii vor striga la un loc peste 20 ha de teren arabil. Pînă la ce au înaintat cereri de formare a întovărășii stau și țărani Tudor Ramea, Ion Ciulică și Floarea Drăghici, cunoscuți ca oameni de laprăv, haraci și pricepuți în munca cîmpului. Intrarea lor în întovărășire este o garanție că aceștia se va întări și va înflori necontenit.

TRAIAN BARBALATA
corespondent

Răsfoidind filele unui proiect...

Hotărît lucru, în președintele gospodăriei colective din Fîscuț se ascunde un poet. Și totuși, cel din urmă care ar crede așa ceva este însuși președintele. Parcă-l aude:

— Te fi de fleacuri, măi tovarășe. De unde pînd unde m-ai scos și poet? Dacă spuneați că-ș precupit în agricultură, în conducerea treburilor gospodăriei, hai, mai treacă-meargă. Dar cu poezia — păcatele mele — n-am avut nici cînt de-a face.

Cu toată stima pe care îi-o port, sînt nevoit, tovarășe președinte, să te contrazic. Și potodată să-ți amintesc...

Sădeam în biroul dumitale. În sobă, locul dudua aprig. Pe masă, un dosar. Un dosar obșnișni, cu scoarțe alb-gălbui, pe care, — cu o calligrafie cam stingace — scria scris: „Proiectul planului de producție pe anul 1957 al gospodăriei agricole colective din Fîscuț”. Într-o copertă de carton, o dindeună clevea zeci de foi bătuie la masină. Sîndu-mă de citeva zile și noapți a membrilor consiliului de conducere, brigadierilor, responsabililor ramurilor anexe de producție. Te-am rugat să-mi deslușești citeva din prevederile cele mai însemnate ale planului. Ai încercat să-mi citești, să-mi explici. Dintr-odată, te-ai înflăcărat, ai devenit altul. Cu creionul în mînă, făceai adunări, scriai locul țarilor, ai grădini de zarzavaci și ai stupinei. Rostite de dumneata, cifrele înșirăse metode pe hîrtie se transformau în cuvane de cereale. În mii de kilograme de lapte, în stive de lăzi încercate cu noame brumale. Te ascultam și vedeam ceoa hndele cu spic greu unduind în bălău ulniului, vacile poalice de rasă, albinele zumezind în prisacă. Planul nu mai era plan, ci un adevarat poem. Un poem al

anului ce a început, un poem al muncii unite din colectivă...

— Problema principală care se pune în fața noastră este dezvoltarea producției vegetale și animale. Sprîtinindu-ne pe agrotehnică, aplicînd patru vagoane cu înzădărnice chimice, vom obține fără îndoaie un spor însemnat în toamnă 30 ha cu grâu. Cultura se prezintă bine și aplicîndu-i în cursul vegetației lucrările de înțărinare necesare, vom obține o producție de circa 2000 kg la hectar. Am mîrit suprafața cultivată cu porumb cu 32 ha. Pe 170 ha vom folosi numai sîmînță hibridă, iar pe un lot de 10 ha vom produce sîmînță hibridă. Am planificat 2.500 kg porumb boabe la hectar. Cîțiva colectivisti, mai stabi de inger, s-au speriat. E prea mult — au spus. Ba să nu te ierți, e prea puțin — au răspuns cei mai mulți. Musal să auzim în seara vreme la 4.000—5.000 de kg la hectar. Și dac-om bate pasul tot pe loc, ce-am făcut? Sîm rîmas după cum vezi, 2.500 kg la hectar.

Aici — și ai desenat cu repeziune un pătrat pe o hîrtă reprezentînd perimetrul gospodăriei — e C.E.C.-ul nostru.

Da, da — ai continuat rîzînd — așa spun colectivizii despre culturile de plante tehnice. De pe urma lor, vom împărți trimesții țarilor sau chiar lunat aonsurii bănești. Vom contracta cultivarea a 100 ha cu tutun, rapită, coriandru, plante care dau rezultate bune pe aici.

Și-acum, dă-mi voie să-ți arăt planul de cultură al grădini de legume. Sîii, în ultimii ani sectorul legumic a fost, ca să spun așa, un fel de Cenusăreasă. Îi dăm acum un loc de cinste. Nu de alta, dar avem un fruct, cu teren de aluvine în Valea Fî-

S. LEONARD

Pe marginea unei constatări

Din februarie, trecuse o săptămîină. Alina era soare și cald. În ziua aceea de primăvară timpurie, la Casa Agronomului din București, într-o sală incalzitoare, nu prea luminoasă și întruclivă rece, sală care amintea de o zi neferică de iarnă, peste 40 de oameni ai cîmpului se strînseseră la stat. Erau președinți și ingineri agronomi din diferite gospodării agricole colective din țară.

A început discuția. Era o sesiune obișnuită, cu dări de seamă și nte-ăși. Cînd și cînd, cite un președinte, venit din nordul țării, uneori ajunsesse poate primăvara, își arunca privirile prin ferestre la porumbul ce se încălzeau la soare, pe un acoperș. Farmecul primei zile de primăvară îl fura doar pentru o clipă; după aceea își întorcea repede privirile spre cei care vorbeau. Dacă un pictor, iar fi prins în acele momente cîmpul pe dinză, el ar fi putut numi tabloul său: „Țăran ascultă de atenție dările de seamă”. Și întrucliv nu poate fi cuprinsă altfel decît în cifre și statistici multilaterale activitatea a gospodăriilor colective, cifrele au abundat. Erau cifre mari, impresionante.

Iată doar două. Le-am desprins dintr-un singur raport. Gospodăria agricolă colectivă din comuna Vința, de lângă Timișoara, a realizat anul trecut numai din vinzarea zarzavaturilor un venit net de 526.000 lei. În iarna aceasta, gospodăria a amenajat 2.200 de metri pătrați de răsadnic. Spre a întregi cînt de mare este această realizare, închipuți-vă un „cîmp” acoperit cu gemuri și udat cu apă încălzită.

Dările de seamă au fost documentate, convingătoare, dar n-au mulțumit într-un tot pe ascultători. Dovada numărului mare al întrebărilor. Din dările de seamă a lipsit ceea ce era mai important: omul. Realizările păreau un dar al naturii și nu rodul muncii; neapreciatele a miilor de colectivisti. Veniturile păreau să aiba un scop în sine și nu rostul de a îmbunătăți traiul oamenilor. De aceea, multe din întrebările puse pe marginea dărilor de seamă se contopeau într-una singură. Cum trăiește și cum muncește colectivizii astăzi față de trecut, cînd fiind țărani individuali, trudea stîngher pe peticul lui de pămînt? Președinții, care știau de soarta fiecărui surub din gospodăriele lor, cîmoseau puțin, puțin de tot, despre traul colectivizilor. De aceea, răspunsurile nu au mulțumit, întrebările și-au atins însă lînta. Fiecare dintre cei prezenți la constatare a înțeles că sarcina de a se îngrijii de oameni, de traul și condițiile lor de muncă este o sarcină importantă. Acesta a fost unul din învățămîntele constatării. Cel mai prețios.

C. MARCEL

Însemnări dintr-un raion

- Tot mai multe mărfuri iau drumul satelor
- Împortante cantități de produse valorificate prin cooperative
- Lipsuri ce trebuie înlăturate

În lucrare dimineață, în biroul serviciului comercial, ca și la depozitele de mărfuri ale uniunii raionale a cooperativei de consum Sighișoara, munca începe sub același semn al grijii lucrătorilor de a trimite la sate mărfurile repartizate pentru fiecare cooperativă în parte. Cele două camioane noi ale uniunii sînt încărcate rînd pe rînd cu textile, încălțăminte, articole de uz casnic, materiale leroase și altele.

— Tu pe ce rută mergi astăzi, Sechei, zice șoferul Ion Bergher, către colegul său de pe celălalt camion.

— Pe ruta Vîntoari — Saschiz. Discuții de felul acesta și să auzi în fiecare dimineață, înainte de încărcarea camioanelor cu mărfuri la sate.

Intr-adevăr, numai în luna ianuarie, uniunea raională a trimis la sate mărfuri industriale a căror valoare depășește cu peste 200.000 lei valoarea mărfurilor trimise în aceeași perioadă a anului trecut. Pentru vinzarea la liber au fost trimise textile și încălțăminte în valoare de 1.016.000 lei, articole de fierărie în valoare de 324.000 lei, mărfuri alimentare în valoare de 624.000 lei, precum și mărfuri pentru comerțul de întîmpinare: chereștea 250 m. c., tablă neagră și galvanizată 7.310 kg., 100.000 buciți țigă, 865 kg. de sodă caustică, 2.615 kg. de bumbac fire.

Achiziții și contractări

Tot în luna ianuarie, cooperativele satești din raionul Sighișoara au achiziționat de la țărani muncitori mari cantități de produse agroalimentare: peste 60.000 kg. de cartofi, fasole, morcovi, 3.000 kg. de plante medicinale, 40.000 kg. de furaje, oua și păsări etc. Totodată, au fost încheiate numeroase contracte de vinzare a produselor agricole cu gospodăriile colective. Întovărășirile și țărani muncitori individuali. Astfel, gospodăria colectivă din Apold a contractat cu cooperativa 500 kg. de lînă, țărani muncitori cu gospodărie individuală Ion Horumbă din comuna Iletur a contractat 80 kg. de lînă. Numărul de contracte încheiate de raion se ridică la 70, iar cantitatea de lînă contractată la 1.370 kg. De asemenea, au mai fost încheiate peste 30 de contracte pentru legume și zarzavaturi.

La cooperativa din Daneș

Magazinul universal al cooperativei din Daneș are rafturile încărcate cu mărfuri: pînzeturi și tricotate, încălțăminte, produse alimentare, fierărie și altele. Nu lipsește nici mărfurile destinate comerțului de întîmpinare: 200 kg. de sodă caustică, ca 250 kg. de tablă galvanizată și neagră, 10 m. c. de chereștea, 10.000 buciți de țigă, 100 kg. fire de bumbac.

În luna ianuarie, cooperativa din Daneș a vîndut țăraniilor muncitori mărfuri industriale ce depășește suma de 150.000 lei. Gospodăria colectivă și țărani muncitori individuali din comună, cunoscînd însemnătatea schimbului de mărfuri între oraș și sat, au valorificat prin cooperative mari cantități de produse și anume: 9.000 kg. de cartofi, peste 5.000 kg. de fin și alte produse. La cooperativă se găsesc și materiale necesare pregătirii campaniei agricole de primăvară: multe fiare și cormane de plux, 3 semănători de porumb, 2 prășitoare, 2 greble flexibile, sine de căruța, suruburi și altele.

— Aici, la cooperativa noastră, găsim de toate, spunea țărani muncitor Gheorghe Sacal, care venise să cumpere un fier de plug și o sină de roată.

Mărfuri fără întrebunțare

În curtea uniunii raionale a cooperativei de consum Sighișoara se află încă din primăvara anului 1955 o mare cantitate de sare de potasiu. Alături, o grămadă mare, lăguită de cărbuni. Vorba vine că-ș cărbuni. De fapt sînt cenușă curată; așa au fost trimiși chiar de către combinatul de producție raional din Orasul Stalin. Mai înlocu, îngrămădite una peste alta, se află 5 greble mecanice. Sînt mărfuri fără întrebunțare.

— Cei asta, întrebă cineva? — Păi, ce să fie, sare de potasiu. Și magazinerul își explică că datorită faptului că pămînturile din ra-

ne-am fi născut. Că numai sînzorău am făcut celor care ne-au pus la treabă. Ne-au sîrit suruburile, saibe... Aflind de pătania noastră, în urma cererii făcute de uniunea raională Sighișoara, au venit aici mesterii de la „Macazu” Ploesti cu gîndul să ne repare. Dar, degeaba. Așa că așteptăm ca pămîntii noștri vitregi de la „Macazu” Ploesti să ne ia de aici că prea „bate la obraz”.

Cînd o să aduceți?

Laslea—comună mare și frumoasă, așezată între dealuri, nu departe de apa Tîrnavei. Aici se află una dintre cele mai renumite gospodării colective din țara noastră. Sînt mîndrii țășlenii și de comună și de gospodăria lor colectivă, dar și de cooperativa de consum, care îi aprovizionează cu mărfuri și unde își valorifică surplusul de produse agricole. În millocul comunei se află un local de toată mîndrețea: magazinul universal al cooperativei, plin cu pînzeturi, stufe, încălțăminte, materiale leroase și altele. Dar... lipsește ceva.

Netînid seamă de cererile țăraniilor consiliu de conducere al cooperativei din Laslea (președinte tov. Andrei Zakel, gestionară tov. Paulina Bindea) nu s-a interesat deocamdată pentru ca cooperativa să fie aduse în vase emalate, biciclete, aparate de radio și chiar mobilă. De aceea, gestionara magazinului este deseori întrebată de co-

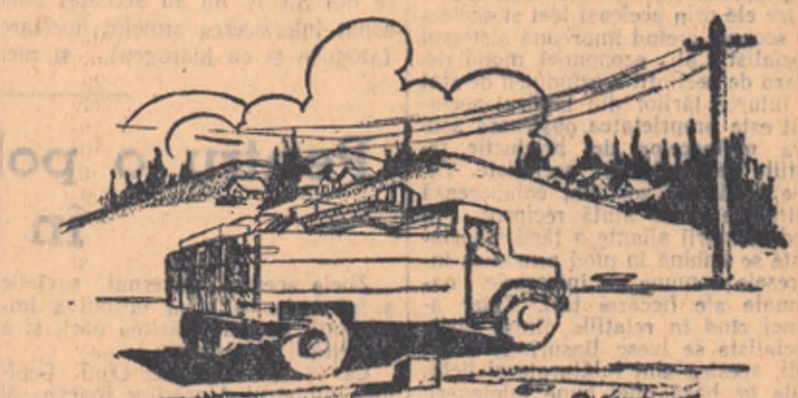

Magazinul universal al cooperativei din Daneș are rafturile încărcate cu mărfuri.

lonul Sighișoara sînt bogate în sare de potasiu, după cum au constatat tehnicienii agricoli, aceste îngrășăminte chimice nu au căutare aici. Lucrul asta însă nu este înțeles de către uniunea raională a cooperativei de consum Stalin, care a mai trimis de curînd încă un vagon și jumătate de sare... de potasiu.

Greșele mecanice își au și ele povestea lor. Dacă ar putea vorbi, ar începe cam așa: „Ne-am născut cu doi ani în urmă la uzinele „Macazu” din Ploesti. Mai bine nu

lectivisti, ca Ștefan Nițu sau de muncitori de la gospodăria de stat din comună, ca Ciobanu Gheorghe Ratiu:

— Aș vrea și eu să-mi cumpăr mobilă nouă, așa cum și-a cumpărat colectivul Zaharia Ștefan... Eu as vrea un aparat de radio, o bicicletă. Cînd o să aduceți?

O gestionară „modestă”...

Modestia e una din frumoasele însușiri ale omului. Acest lucru îl știe și Ana Kloss, gestionara magazinului din setul Pipea al cooperativei Nades. Privind la mărfurile frumoase etichetate, și-a spus, probabil, într-o zi: „Cîtă bătaie de cap și cu fracțiunile astea — 9.15, 13.35 și așa mai departe. Cum să se descurce cumpărătorul care n-are întotdeauna mînaștea în îndemînă? Trebuie găsită o soluție! Trebuie — și rețin acest amănunt!”

Și gestionara Ana Kloss „a reținut” amănuntul, închinîndu-l restarilor evidente din viața țării.

Fie „modestă”, la început gestonara s-a „mulțumit” cu reținerea fructelor prin rîndurile preturilor. Pe urmă a început să adauge și cifre întregi. Ea „era” mulțumită, dar nu erau mulțumii cumpărătorii. Într-o zi nemulțumirile au ajuns la urechile celor de la uniunea raională. Făcîndu-se un control s-a stabilit incorectitudinea gestionarei.

Fie „modestă”, Ana Kloss își recunoșc vinovăția, adăugînd că... regretă. Nu precizase însă ce „regretă”: faptul că luă suprapreturi sau că fusese prinsă cu mînaș în sac. Cert e că în urma acestor „regrete”, uniunea raională își dădu cu părerea că Ana Kloss e o „fătă modestă” și dispuse... menținerea ei în serviciu.

De data asta, regretul cel adevarat este al țăraniilor muncitori din satul Pipea, care, în acest caz, nu pot fi de acord cu părerea uniunii raionale a cooperativei de consum Sighișoara.

RADU SANDU
GH. ROȘU



la fiecare 1000 lei
LIBRETE CEC
cu cistiguri

SE ATRIBUE TRIMESTRIAL
1 CISTIG DE 250%, 1 CISTIG DE 200%
8 CISTIGURI DE 100%
FAȚA DE SORFUL MEDIU TRIMESTRIAL

Trimestrul de cistiguri CEC cu cistiguri

cu 3 lei
PUTETI CISTIGA
2.000 lei
LA LOTERIA SATEASCA
PLATA CISTIGURILOR SE FACE ÎN LOC

MOZILIC

