

AGRICULTURA NOUĂ

Anul IV — Nr. 317
Vineri 10 mai 1957

4 pagini
Prețul 20 de bani

Organ al Ministerului Agriculturii și Silviculturii din R. P. R.

Proletarii din toate țările, uniți-vă!

IN ACEST NUMAR:

- PROF. HORIA SLUSANSCHI: Izotopii radionucleivi și agricultura (pag. a 2-a)
- DIN TOATA LUMEA (pag. a 2-a)
- Sătiră și umor (pag. a 2-a)
- Din experiența gospodăriilor colective și întovărășirilor agricole (pag. a 3-a)
- ING. AL. STROE ȘI ING. GR. FRĂITIG: Atenție deosebită lucrărilor de zonare a producției agricole (pag. a 3-a)
- Cronica externă (pag. a 4-a)

DIN SAȚELE PATRII

Caravana

cinematografică



Se ia însoțitor. Dar pe altele comuna Deleu, regiunea Iași, curg oamnei grăd. Uade se duc care? Istrebași pe cârcă ecpl, pe oricare corcad, pe oricare moșag, din girul celor care merg voloz

către câmpul cultural. În va răspunde: — A soții caravana cu cinematograful. Într-adevăr, în seara aceeași (săptămână) din Deleu vor vedea filmul „Chitarele dragostei”. În ultimul timp, caravana cinematografică de la raion a poposit în această comună deosebit, prezentând filmele „Alarmă în noaptea”, „Doșarul 306”, „Maxim minclăuș” și altele. Până acum, peste 2.200 de spectatori din Deleu au văzut aceste filme.

Un nou cămin cultural



De curând au început lucrările pentru construcția căminului cultural din satul Adjușeni, comuna Târnăveni, regiunea Bacău. Mobilizând organizația de partid și de satul popular, țărânii muncitori din comună au transportat peste 400 de cărți de cărțile pe care s-au turnat temelii noi, clădit. Suma necesară materialelor este asigurată prin autoaprovizor.

Au și fost aduse două vagoane cu ciment și cherestea în valoare de 500 de lei.

Zilele trecute, țărânii muncitori au terminat săpăturile necesare fundației căminului cultural și s-a turnat betonul temeliei.

Magazin universal

la Margina



Între țărânii muncitori și muncitorii de la Dăbâța de lângă comuna Margina, regiunea Timișoara, în anul magazin universal al cooperativei, privoau cu necesitate rafturile ca gameau de mături și un scut

plă de lumină la juca pe chipuri. Altfel, ei erau nevoiți să meargă tocmai la raion, la Păgești, pentru a-și cumpăra unele lucruri de strictă trebuință. Acum, cooperativa le aduce orice fel de mături, ba, o dată cu deschiderea magazinului universal, ai găsi să cumpere biciclete și aparate de radio, obiecte la care aici nu visau pe vremea.

Încă un spital



În comuna Telciu, raionul Năsăud, regiunea Cluj, s-a amenajat și s-a deschis acum clădirea spitalului cu noua sală de circumscripție. Spitalul are o capacitate de 30 de paturi și este înzestrat cu mobilier nou și aparatură medicală modernă. De asemenea, secția spitalului sînt deservite de un număr suficient de medici și asistente, care stau la dispoziția țărânilor muncitori bolnavi.

Toate forțele pentru terminarea lucrărilor agricole de primăvară

Numai cu sămînță hibridă

Buletinul muncilor agricole

A ÎNCEPUT ȘI ÎNSĂMÎNȚATUL BUMBACULUI

În ultima vreme, executarea muncilor agricole într-un ritm susținut a fost împiedicată în mare măsură de ploile căzute aproape zilnic, în majoritatea regiunilor țării. Condiții bune de lucru au existat în cuprinsul regiunilor Iași și Galați (cu excepția raionului Filimon Sîrbu) precum și în raioanele de răsărit ale regiunilor Ploiești și Constanța.

Din situația operativă a Ministerului Agriculturii și Silviculturii de la data de 7 mai a.c. rezultă că arăturile de primăvară sînt terminate în toate regiunile. De asemenea, de la data de 1 mai s-au mai efectuat însămînțări pe 782.440 ha, realizându-se în total 90,9 la sută din suprafața destinată însămînțărilor de primăvară.

Fruntase la însămînțări sînt regiunile Hunedoara, Oradea, Timișoara, Iași, Bacău, Craiova și Auto-nomă Maghiară, care au realizat peste 95 la sută din plan. Regiunile Pitești, Baia Mare, Suceava, Ploiești, Stalin și Cluj au însămînțat 93—95 la sută din suprafețele planificate.

Însămînțarea culturilor din epoca 1-a și a 2-a se poate considera terminată în regiunile Craiova, Oradea, Ploiești și Hunedoara și aproape terminată în regiunile Pitești, Timișoara și Baia Mare.

Pînă la data de 7 mai, toată suprafața de 94,6 la sută din suprafața destinată acestei culturi, planul a fost realizat și depășit în regiunile Craiova, Ploiești și Oradea.

Cu sămînță hibridă de porumb s-a însămînțat suprafața de 540.465 ha (45,8 la sută). Realizări mai mari față de plan obținându-se în regiunile Oradea, Timișoara și Craiova.

Căldura din ultimele zile a permis ca în unele raioane din cuprinsul regiunilor București, Craiova și Constanța să se treacă la însămînțarea culturilor din epoca 3-a ȘI ÎN SPECIAL A BUMBACULUI. Suprafețele însemnate au fost semănate cu bumbac în raioanele Cuj-

Pregătirea mașinilor de recoltare

La S.M.T. Greci lucrările de reparație a utilajului agricol necesar în munca de vară sînt în toi. Echipa condusă de mecanicul Radu Popa și Ion Grui, — care repară batozele, discurile și combinele, — se află în întrecere. Pînă acum cîteva zile, mecanizatorii din aceste echipe reparașeră complet combinele, 20 de discurtoare și 6 batoze. Și în atelierul unde se repară secerătorii-legători se muncea cu multă însuflețire. Cele 4 echipe de mecanizatori care execută aci reparațiile se străduiesc să termine cît mai grabnic lucrul, astfel ca la începutul lunii iunie, mașinile să fie gata de recoltare. Pînă la 5 mai, reparașeră secerătorilor-legători fusese executată în procent de peste 80 la sută.

ION DRINCU

Pe lotul Festivalului

Cînd a pornit chemarea țărănilor din comuna Silistra, raionul Lehlu, pentru cultivarea unui „lot al Festivalului”, țărînii din Răvoni, vecini cu cel din Silistra, și-au spus: „nu putem rămîne mai prejos”.

Într-o zi, de la un țărîn la altul, vestea s-a lăsat în Răvoni, apoi în Buzoani și Valea Seacă, sate aparținînd comunei Răvoni, iar într-o adunare a țărănilor din întreaga comună s-a stabilit locul în care va fi așezată parcul pe care țărînii au scris căpî: — să se vadă din cele mai sus: „Aici este lotul Festivalului, pe care îl vor lucra țărînii din comuna noastră”.

Acum se întîmplă în luna februarie, cînd gerul mai pîcea obrazii, dar pregătirile nu au fost întrerupte din această cauză.

Țărînii au pornit la „împărțirea” pămîntului. Aici s-a avut în vedere „gusturile” țărînii din stăruirea de muncă și tractoare. Valoarea și „o parcelă”.

— Noi, pentru că am pornit inițiativa — spuneau cei din Răvoni — luăm trei hectare, cei din Buzoani și Valea Seacă, două hectare, iar voi, un hectar, și ne facem și nouă arătură ca să fie de calitate. Țărînii mecanizatori au căzut la învîlă, că 6 he-

ctare e floare la ureche pentru ei.

Așa că pămîntul a fost arat după toate regulile agrotehnice, așteptînd doar timpul prielnic pentru a fi însămînțat cu porumb.

Pînă atunci țărînii din Răvoni, Valea Seacă și Buzoani și-au făcut această lucrare cu o mîna de leac și au trebuit pentru cele 6 hectare. Apoi, cel din organizația U.T.M. au pornit din casă la casă, pe la toți țărînii, să adune sămînța de porumb pe care fiecare se angajase s-o dea.

Într-o zi s-au jînat angajamentele, ba să le și depășească, unii țărînii ca întovărășitul Iacob Ion sau cei cu gospodării individuale Eremia Ion și Popa Nicolae au dat cîte 8 kilograme de porumb, iar din casa întăritului Bădica Ion, cei care adunau sămînța de porumb au plecat cu 30 de kilograme.

Acumă depășire își are explicația în însoțirea cu care și pămîntii acestor țărînii au primit vestea cultivării unui lot al Festivalului.

Acum întregul lot a completat însămînțat, iar țărînii din Răvoni, Buzoani și Valea Seacă așteaptă nerăbdători să-și dea și ei contribuția în câștigarea mării sărbători a țărănilor moldavi.

R. POENARU

PREGĂTIRI

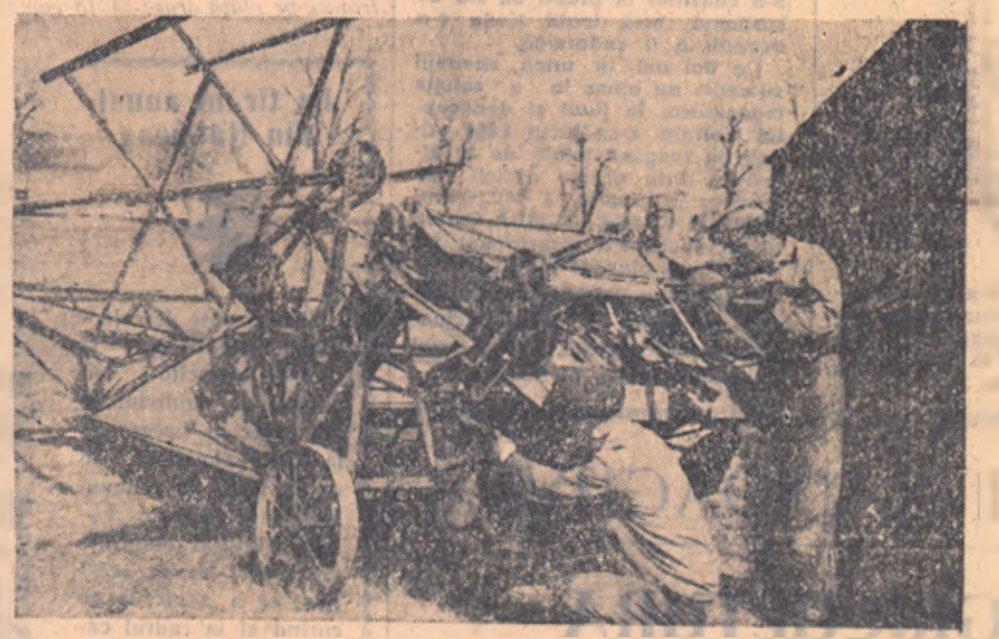

Mecanicii de la S.M.T. Întregii comune

Mecanicii de la S.M.T. Întregii comune, regiunea Ploiești, — stăluie frunțasă pe regiune în campania de primăvară — muncesc cu însuflețire pentru a crea toate condițiile obținutului unor noi succese în munca de recoltare ce se apropie. În fotografie: ultima reviză a celui de a 16-a secerătorii-legători, la care s-au terminat reparațiile.

De ce numai atît?

În aceste zile, cele 9 stațiuni de mașini și tractoare din regiunea Pitești zoresc terminarea însămînțării porumbului pe ultimele hectare ale unităților din raza lor de activitate. Frunțase la aceste lucrări s-au dovedit a fi stațiunile Greci, Costești și Drăgășani, care au terminat complet însămînțarea porumbului. Mult în urmă cu însămînțările au rămas S.M.T. urile Timpeni și Telu.

Trebule însă sărbat că, dacă în ceea ce privește grabirea însămînțării porumbului și a altor culturi prăstioare S.M.T. urile din regiunea Pitești au obținut unele succese de seamă, nu la fel stau lucrurile cu încheierea contractelor cu unitățile pe care le deservesc, pentru executarea prăstioșului mecanic. Din cele aproape 4.500 de hectare cu culturi prăstioare contractate cu gospodăriile colective și întovărășirile agricole spre a fi însămînțate, numai 3.500 hectare au fost planificate

SĂGETE

Înginerul mecanic Matei Bunta de la S.M.T.-Varioș, regiunea Timișoara, nu a luat măsuri operative pentru repararea tractoarelor.



— Ce faci, tovarășe inginer? — Hotărăsc săarta tractoarelor... — Abia acum?... — Nu sînt eu de vină! Acum au înflorit margaretele! (Desen de NIC. NICOLĂESCU)

GH. BACIU



Pe „Risicoteanca”, la gospodăria agricolă de stat „Justin Georgescu” din raionul Călmățui, regiunea Galați, tractoristul Dănuț Ștefan însămînțează ultimele brazde cu porumb hibrid pe tarlăua de 200 hectare.

Foto: I. TERBESCU

Au terminat însămînțatul porumbului

Din cauza timpului nefavorabil care menține încă scăzută temperatura solului, gospodăriile agricole de stat din regiunea Constanța nu au putut însămînța pînă la data de 30 aprilie decât 3.600 de hectare din cele 78.053 ha planificate.

Zilele frumoase care au urmat au făcut ca însămînțarea corumbului să se desfășoare cu intensitate. Terenul și sămînța, fiind pregătite din timp, au permis muncitorilor din gospodăriile de stat să însămînțeze zilnic între 9.000 — 14.000 de hectare cu porumb în loc de 6.000 de hectare cît era planificat. La data de 8 mai fusese însămînțată în gospodăriile agricole de stat din regiunea Constanța întreaga suprafață de porumb planificată. Printre unitățile frunțase care au terminat primele însămînțări a acestei culturi se numără

GH. ROSU

În fiecare sat SECTOR AGRICOL SOCIALIST PUTERNIC

Încă 68...

Prin însămînțarea celor 32 hectare de porumb, întovărășirea „7 Noiembrie” din Seculeni, regiunea Bacău, a terminat însămînțarea de primăvară. O dată cu însămînțarea porumbului, întovărășirea și execută și primele lucrări de întreținere a culturilor întreaga suprafață (43 ha) cultivată cu steaia de zahăr a fost pregătită.

În primăvara aceasta, întovărășirea au plantat și un mare număr de pomi, iar pentru a asigura buna ameliorare au semănat 46 de hectare de trîntof la cultură acasă. Trîntoful a fost semănat în grăd.

Reprezentarea cu care au fost făcute însămînțările, calitatea lor, precum și înmuseșea culturilor întovărășirii, au demonstrat țărânilor individualii superioritatea muncii în comun asupra muncii de unul singur. De curînd încă 68 de familii au încheiat căsătorii de înțelegere la întovărășire.

IOANA N. GHÎROAGA

O nouă întovărășire

Colectiviștii din satul Chetșiu, raionul Bacău, sînt frunțosi la munca agricolă în clădirea școlii de 1 Mai și au reușit să plivăscă în întregime cele 116 ha însămînțate cu grâu de toamnă și să dea prima prăjă steaiei de zahăr și florii-soarelui. Frunțosi la aceste munci au fost Elena Huruzache, Radu Zamfir, Moisa Ioan, care sînt deținerii și de aici înalca la frunțose întreceri socialiste pomii în gospodă-

TITUS NEAMȚU

corespondent

După cooperativizarea întregii comune

La 26 martie, în comuna Pîu din raionul Criș, regiunea Oradea, a luat înălă încă o întovărășire. O dată cu înălălarea și cooperativizarea comunei era terminată. La gospodăria colectivă și cele două întovărășiri se încheșeră toți țărânii muncitori. Munca de transformare socialistă a agriculturii în comună a început astfel într-o formă nouă în țara lupul pentru întregii țărânilor la unități agricole socialiste superioare întovărășiri. Lupta aceasta este de acum încheșată de succes. La numai o lună după cooperativizarea comunei, 12 familii de întovărășiri au format o cooperativă de producție agricolă cu reșita Cooperativa din comuna Pîu este a patra care la înălă în regiunea Oradea.

Ing. IOAN ROCSIN

corespondent

Roadele muncii politice

Comitetul de partid din comuna Buzănești de Jos, raionul Corabia, a antrenat pe toți comunistii din comună, pe deștepții precum și pe întovărășirile tineretii, în munca de lămurire a țărânilor muncitori

Colectiviștii și întovărășirile încheie contracte pentru valorificarea cerealelor

CONSTANȚA. (De la corespondentul nostru). În numai cîteva zile de la apariția Hotărîrii Consiliului de Miniștri cu privire la contractările de cereale, gospodăriile colective și întovărășirile agricole din regiunea Constanța au început să încheie contracte cu cooperativele de consum și întreprinderile „Recolta” pentru vânzarea cerealelor. Astfel, 327 gospodării colective și 175 întovărășiri agricole au încheiat contracte pentru vânzarea a 805

GH. ROSU

DIN EXPERIENȚA GOSPODARIILOR COLECTIVE ȘI INTOVARĂȘIRILOR AGRICOLE

Un grajd model

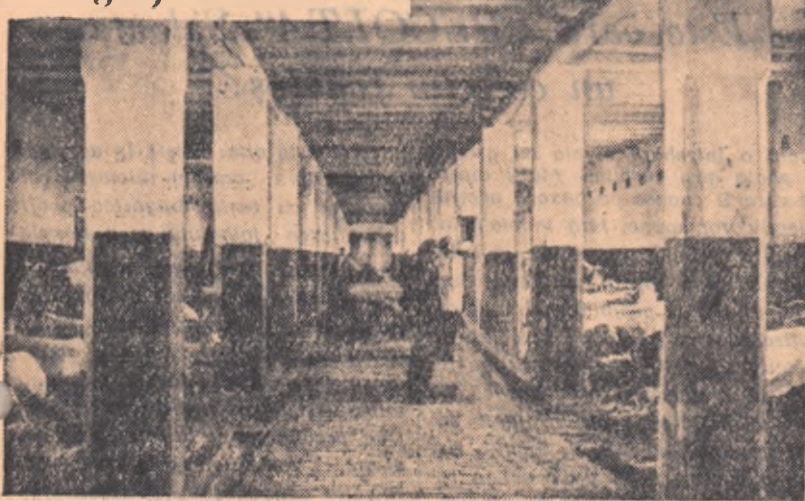

Membrii gospodăriei agricole colective „Victoria” din comun. Nădlac, raionul Pecica, regiunea Timișoara, dezvoltă an de an ramurile anexe de producție și industriei sectorului zootehnic. În fotografie, un aspect din grajdul vacilor. — o construcție model, în care vitele sînt îngrijite și furajate în cele mai bune condiții zootehnice.

Cu o singură ramură de producție n-ajungi departe

Dacă am judeca gospodăria agricolă colectivă din Ploporu, raionul Giurgiu, numai după producțiile de grâu și porumb obținute la hectar am putea spune fără ezitare că o gospodărie dintre cele mai bune. Datorită recoltelor mari, gospodăria a apărut membrilor săi, an de an, însemnate cantități de cereale la zi-muncă. Iată câteva cifre concludente: pentru o zi muncă s-a dat cîte 4 kg de grâu și 6,500 kg de porumb în 1953, și 6 kg de grâu și 9,500 kg de porumb în 1954. Cantități mari de cereale au fost împărțite colectivității și anul trecut fiind gospodăria a obținut la hectar de peste două ori mai mult grâu și porumb decît sectorul individual.

Cu toate că au primit cantități mari de grâu și porumb colectivității n-au fost pe deplin mulțumiți de gospodăria lor decît în anul 1954. Atunci li s-au mai dat și alte multe produse, în special legume și zarzavaturi, precum și importante sume de bani. În anul acela gospodăria avea și trei hectare de grădini irigați. Ea a existat și în anul următor dar noul președinte a dispus ca fiecare colectivist să i se dea zarzavaturile de care are nevoie fără nici o evidență, fără să se înă seama de zilele-muncă lucrate. Din această cauză grădina n-a adus nici un venit și a fost practic desființată. Anul trecut colectivității n-au mai muncit-o de teamă ca produsele să nu fie luate iarăși de cei care în loc să meargă la lucru dau tircoale grădinii.

Roșcase din cele arătate pînă acum că în gospodăria din Ploporu, singura ramură de producție este cultura grîului și a porumbului. Aceasta e numai în parte devărată. Gospodăria creșteră porci și oi. Situația fermelor zootehnice este însă

cît se poate de rea. Din cauza proastei îngrijiri, a hranei neindeajutătoare cît și a adăposturilor rele, mortalitatea oilor și a purcelilor este foarte mare. Față de această situație se poate spune că în gospodăria agricolă colectivă din Ploporu s-a dezvoltat o singură ramură de producție: cultura cerealelor.

Colectivității au înțeles că numai cu o singură ramură de producție nu vor ajunge departe. Cei mai mulți dintre ei vor să facă totul pentru a transforma gospodăria lor într-o unitate socialistă înfloritoare. Pentru aceasta au însă nevoie de ajutor permanent din partea organelor raionale de partid și de stat. Este necesar ca secția agricolă să dea atenție pentru un timp în gospodărie pe unul din activități și cei mai prețioși în probleme de organizare și muncă cu oamenii. Acesta trebuie să ajute pe brigadier și pe președintele la organizarea muncii, să-i lăvețe pe îngrijitorii de porci și oi cum se crează rațional animalele. Dacă nu se mai pot face corecții planului de producție spre a se mări suprafețele cultivate cu plante furajere trebuie găsite alte posibilități pentru a se asigura animalelor hrană suficientă. Încă de pe acum să se ia măsurile pentru construirea de adăposturi corespunzătoare sau, dacă nu sînt posibilități, pentru îmbunătățirea celor existente.

În acest fel, gospodăria agricolă colectivă din Ploporu va putea să se dezvolte multilateral, să devină fructuoasă pe raion, centru puternic de atrație pentru cele 400 de familii de țărani individuali din sat.

M. BECHEANU

Culturi forțate

Colectivității din Sîmbăteni, raionul Lipova au numit-o pe Enifrosina Nincu responsabilă. Responsabilitatea n-a desînțit încrederea ce li-a fost arătată. Încă din luna aprilie, gospodăria a predat „Fruct exportului” pentru a fi trimis peste hotare 104 kg castraveți. În luna mai, gospodăria va livra Fruct-exportului cantități mult mai mari

de castraveți, precum și ardei și alte zarzavaturi. Gospodăria colectivă a încheiat contracte și cu alte organizații comerciale de stat în afară de Fruct-export. Potrivit contractelor încheiate ea va livra acestora 65.000 kg de grâu, orzoacă și porumb, precum și producția de zarzavaturi timpurii și plante tehnice cultivate pe o suprafață de 63 de hectare.

FRANCIS WILD

Atenție deosebită lucrărilor de zonare a producției agricole

Sarcina de bază a agriculturii noastre este sporirea continuă a producției vegetale și animale în vederea îmbunătățirii condițiilor de trai ale oamenilor muncii.

Obținerea producției agricole este determinată de condițiile agro-economice specifice fiecărei unități de producție. Aceste condiții sînt variabile de la o regiune la alta și chiar în interiorul aceleiași regiuni datorită diversității condițiilor naturale de climă, sol și a celor social-economice. Pentru valorificarea la maximum a acestor condiții este necesară delimitarea zonei naturale de producție agricolă și repartizarea teritoriilor corespunzătoare a culturilor și animalelor în raport cu cerințele acestora față de condițiile naturale și asigurarea în vedere eficiența economică.

În acest sens Consiliul de Miniștri, prin H.C.M. nr. 1860/1956, a trasat sarcina întocmirii lucrărilor de zonare a producției agricole în două etape. Etapa I-a s-a executat de către Academia R.P.R. cu concursul organelor Ministerului Agriculturii. În cadrul acestei etape au fost făcute studii agro-economice pentru delimitarea zonelor de producție agricolă pe întreg cuprinsul țării, în care au fost încadrate regiunile și raioanele administrative.

Ținînd seama de Directivele celui de al II-lea Congres al P.M.R., de sarcinile celui de al doilea plan cincinal, Academia R.P.R. a elaborat indicatorii de producție pentru zonele regionale și raionale.

Elaborarea tematicii și formula isicilor instrucțiunilor pentru lucrările din etapa a II-a.

Desfășurarea indicatorilor din etapa I-a — lucrare executată în colectiv de către îndrumătorii regionali și comisiile raionale, sub îndrumarea comisiilor regionale și a comisiilor centrale. În această fază au fost studiate analitic lucrările din etapa I-a, s-au detaliat hărți ecologice și hărți de producție agricole pentru toate zonele raionale.

Folosindu-se metoda Academiei, s-au calculat pe baza indicatorilor pentru zonele raionale indicatorii de producție pentru comuna.

Este în curs de pregătire materialul pentru faza următoare, și anume: cercetarea condițiilor agro-economice din comune și întocmirea profilului comunelor. Cercetarea condițiilor locale din comu-

Cum e mai bine?

Ziarul nostru a primit de la tovarășii din satul Dăla, regiunea Ion Călin, prezidențele gospodăriei București, următoarea scrisoare:

Tovarășe redactor, Gospodăria noastră e linară. N-a împlinit nici un an de cînd a luat ființă. Multe probleme ne sînt încă necunoscute. O să le învățăm cu timpul. Altfel de ce învața sînt multe. Am vrea deocamdată să știm cum trebuie rezolvate cererile celor care vor să intre în gospodărie după ce și-au însămînțat porumbul. Să-i primim acum sau să-i așămînă pînă după recoltare? Noi am vrea să-i primim acum, pentru că gospodăria noastră are nevoie de brațe de muncă. Ce se întimplă însă? Ei au însășințat. Ba au făcut și ceva lucrări de întreținere a culturilor. Pămîntul nu se poate comasa. Primindu-i ei vor să se scotim în zile-munca lucrările de însămînțare și întreținere a culturilor executate pe pămîntul lor cît au fost individuali, iar pămîntul să-l comasăm după recoltare. De părerea aceasta sîntem și noi. E bine așa? Dacă nu — cum e mai bine?

NOTA REDACȚIEI

Întreținut gospodăria agricolă colectivă din comuna Drăgănești-Olt, regiunea Pitești, a primit în decursul anilor mulți membri noi în lotul muncilor agricole, redacția l-a rugat pe tov. Ion Roșu, președintele gospodăriei, să lămurască această problemă. Mai jos publicăm răspunsul său.

Iată cum procedăm noi

Frământări de solul celor de mai sus am avut și noi într-o vreme. Ba, ce să spun, ne-au dat chiar mult de lucru. Era prin luna iulie 1951, adică la vreo jumătate de an după ce înfiripasem gospodăria. Au fost depuse atunci cîteva cereri. Noi ce-am zis? Iată să-i primim. De oamenii aveam nevoie, că eram puțin — 54 de familii. Și de pămînt aveam lipsă, căci suprafața noastră nu era prea mare. Abia măsura 170 de hectare. Cît despre vite și oultele, ce să mai vorbesc? Cîteva ateleaie în plus ne-ar fi prins cum au se poate mai bine.

Dar cînd să luăm cererile în discuție, hop încurcătura. Unul avea două pogoane de grâu însămînțat de cu toamna, altul își ogorise pămîntul, al treilea au știn ce mai era cu el. Mă rog, nici unul nu era „clar”. O suncim noi, o țavirăm, dar nu ne potriveam în părerii. Căla că-l așămînț, că-lăi că-l țavirăm, unul că-nu veniți să-i recolteze singuri culturile de toamnă, care, chipurile, le de el muncile, iar de la gospodărie să le dea și lor produse după zilele făcute, altul că să așămînțăm pămîntul pînă la toamnă, după cules, ori barem pînă după țrelerii, al treilea că să nu ne lătmăm mai mult decît ni-l plapuma, adică să nu mai luăm pămînt — vezi doamnă că nu l-am putea dovedi cu munca — mă rog, cîte capete aștea țării. Mi întrebăm atunci pe cel cu cererile. Dar ei de unde să știe? Atunci a venit unul dintre noi cu ideea să se ducem la raionul de partid.

Tovarășii de la raion ne-au luminați. Ce-i drept, nu cam deocamdată și noi cu gîndul că nu-i cu cap să dai celui cu grîul semăntă din toamnă și produse din gospodărie și recolta lui. Az li țeșit în pagubă altă gospodărie cît și noi ceșlăim colectivității. Că nu era nimerit nici să amînăm oamenii — și la asta ne ducea capul pe unii.

Dar ce să n-o lungim... Iată cum procedăm. Cerețile le rezolvăm în tot cursul anului. Bunăoară, în 1950 am primit în total 21 de familii. Zece dintre acestea ne au venit în perioada ianuarie—iunie. Va să zică după însămînțările din toamna lui '50 și cele de primăvară, înainte de orice recoltări din '51. Unii dintre ei și semănaseră cîte 1—2 pogoane cu grâu, alții își țaviraseră numai ogor pentru porumb, iar alții li însășințaseră și pe acesta. Ba unii li și țaviraseră, făcuseră grăpățul și plivitul la păloase. Ce-am făcut? Cu sprîjlinul tovarășilor de la secția agricolă le-am scotit în zile-muncă lucrările făcute de ei ca particulari. În acest scop, ne-am folosit de normativ. I-am trecut apoi hectăria au-

mărul de zile-muncă împlinite în februarie pînă la primirea în gospodărie și omul a intrat în rînd cu noi. La împărțirea veniturilor a primit produse după întreținutul de zile-muncă făcute de el, adică după cele din gospodărie plus cele rezultate din evaluarea muncii depusă ca particular. Binecîntes că recolta ce pe pămîntul lucrat de fiecare nou primii ca individual a fost adunată de gospodărie.

Alte 6 familii din cele 21 au fost primite după recoltarea păloaselor, dar înainte de culesul porumbului. Acestora li s-a scotit numai munca depusă de porumbul lor, căci grîul și celelalte cereale le le culeseră. La numărul de zile-muncă rezultat le-am adăugat apoi pe cele efectuate după aceea. La sfîrșitul anului, oamenii au primit produse după munca lor.

În sfîrșit, o a treia categorie de membri noi a fost alcătuită din 5 familii. Acestea au fost așa-zisele cazuri „împuși”. Fîind primite spre sfîrșitul anului, ele au intrat în evidența noastră și au început să presteze zile-muncă abia de la 1 ianuarie 1957.

Aș mai vrea să arăt un singur lucru. Cum am făcut noi transformarea muncii depuse ca individual în zile-muncă, să luăm, de pildă, cazul lui Tămăbău. El a fost primit în gospodărie la 14 februarie 1957, fiind unul dintre cei 42 de membri noi din cursul acestui an. Din cele 2 hectare teren pe care le-a avut, el însășințase un hectar cu grâu. Arase cu holi. Ne-am uitat în normativ și l-am evaluat arătura la 6,97 zile-muncă. Aici au intrat și prevederile pentru „mînă bol”. Însămînțarea a făcut-o prin împrăștiere. Deci pentru această lucrare l s-au cunoscut 0,50 zile-muncă. Iar pentru grăpățul grîului după însămînțare l s-au adăugat 0,42 zile-muncă. Celălalt hectar nu fusese lucrat de loc așa că Tămăbău a fost înscris în gospodăria noastră cu 7,89 zile-muncă. La fel am procedat și cu ceilalți membri noi. Și credem că n-am greșit, dovada l. Avem mereu cereri noi, iar oamenii se sînt atrapit la muncă. Și asta nu poate fi decît în folosul nostru, al tuturor.

Era să uit. Comasarea se va face numai după recoltare dacă pămîntul celui intrat în gospodărie nu se învecinează cu țările colective.

ION ROȘU
președintele gospodăriei agricole colective „Vasile Roșu” comuna Drăgănești-Olt, regiunea Pitești

Mai multă grijă asigurării necesarului de semințe la trifoliene în regiunea Iași

Anul trecut, unitățile agricole socialiste, saturele populare și țărani amatori cu gospodării individuale din regiunea Iași au obținut unele realizări importante: în ceea ce privește asigurarea necesarului de semințe la unele plante de nutreț pentru primăvara aceasta. Astfel, s-au asigurat în mare măsură cantitățile necesare de sămînță la trifol seacă, ovăz etc. Dar în această acțiune s-au înregistrat și o serie de lipsuri. De exemplu, pe întreaga regiune s-au asigurat numai 8 tone sămînță de lucerna în loc de 38 tone cît era necesar. Înregistrîndu-se în acest fel un deficit de 30 tone sămînță.

Acest deficit se datorează în primul rînd faptului că organele responsabile din Direcția agricolă regională, ca și cele din cadrul secțiilor agricole ale stațiilor populare raionale și raionale agricole, nu au dat atenția cuvenită acțiunii importante de identificare și rezervare de suprafețe corespunzătoare pentru sămînță. Bunăoară, o parte din tehnicienii și inginerii agronomi ce trebuiau să efectueze această lucrare în gospodăriile agricole de stat, în gospodăriile colective și pe suprafețele contractate cu gospodăriile individuale au efectuat lucrarea în mod superficial. Așa au procedat, de exemplu, organele agricole din raioanele: Vaslui, Murgeni, Hîrlău, Negrești și Pașcani.

Inginer Ceclia Pașcanu de la raionul Iași, inginer Vasile Mavru de la raionul Husei și inginer Florica Mocanu de la gospodăria de stat

Ing. AL. STROE și Ing. GR. FRAITIG

Cel puțin 5 prașile

Am citit doar inscripția de deasupra porților mari de lemn și am trecut mai departe. Nu-veam intenția să rămîn la sediul gospodăriei colective „Drumul lui Lenin”; de aceea, n-am mai pășit dincolo de zăgăzul porților. Altfel de la cineva că la sediul gospodăriei nu poate fi găsit la ora aceea decît socotitorul. L-am așcolit nu pentru că m-ar displace cifrele sau minutorii lor, ci pentru că în locul muncii închinate în înșirul greu de pătruns al cifrelor prețieram munca vie. Iar pe aceasta o puteam găsi doar în timp. Așa că e lesne de înțeles de ce nu m-am oprit pe la clădirea mare, situată în centrul comunei. Am răstăit de Sus, raionul Caracal, unde un singur am arînda pe linii orizontale și verticale o puzderie de cifre, și m-am continuat drumul către costia de la marginea satului. Unde zeci de oameni răscoleau ogorul.

Cînd am ajuns la marginea țării de porumb trecu-se de amiază. Din gîle se ridicau nori de abur care șerpuiau ușor către înalțuri. Adia un vîntuț de o-l-măvară, iar soarele și cerul prin văzduh auzul razei.

Sapte perechi de pîcavi trăgare prășitoare printre rîndurile drepte de porumb. În urma lor, zeci de oameni al nău cu tălășul sapelor pînă nău. Erau acolo bărbați și femei, tineri și vîrstnici, care, prinși în vîltoarea muncii unte, parău nu mai vedea în jurul lor nimic altceva decît frunzișele a'ung le, de un verde arid, ale porumbului. Fereau cu grîi din calea saporilor rădăcinile pălînde ale plantelor, iar din cînd în cînd se aple-

cau și smulgeau larba din jurul cuburilor.

Prășind de un pic de răgaz, brigadierul Ștefan Marin mi-a vorbit despre urednicia colectivității din gospodărie.

Gospodăria noastră nu este prea mare, dar cînd este vorba de muncă nu putem lua la „îrlință” cu intrarea comună. Îi vedeam pe Constantin Barbu — imi spusese el arîndu-mi un om nu prva voinic, cu mincești cămășii sufletele — deși a trecut de anii tineriei, este în stare să se la la întrecere cu șapte tineri deodată. De altfel, acum este în întrecere cu ulemștii Vergădeț Ionescu, Ion Diaconu, Victoria Ștefan, pe care îi vedeți zornid aproape de capătul de dîncolo al țării.

Abia așteaptă să vină seara să vadă rezultatele.

Ștefan Marin mi-a vorbit și despre alte munci executate în aceste zile în colectivă lor. Cele 10 hectare de sîcică de zahăr au fost prășite numai în două zile. În trei zile vor fi prășite cele 20 de hectare de porumb și cele 10 hectare de țărănea-soarește. Pînă terminăm, mă asigură brigadierul, va fi numai bun de o-l-măvară și porumbul de pe alte 80 de hectare care au fost însășințate mai tîrziu.

În timp ce o parte din colectivității prășeau porumbul, alții smulgeau buruienile din mazăre și grâu, arăceau și săpau via. Sînt multe munci în gospodăria colectivă și toate se cer făcute la timpul lor. De aceea zorul e mare. „Vremea asta nălcășă — imi mai spusese brigadierul — dă curaj buruienilor să-și arate col-

ții. Și apoi, în anul acesta avem planificat să aplicăm culturilor prășitoare cel puțin 5 prașile. Nu-i lucru ușor dacă țineți seama că nu avem decît 108 brațe de muncă”.

Nici nu știa cînd s-a scurs vremea. Umbrele serii au început să acopere și frunzișele alun-giște ale porumbului de pe țării-tele colectivității. Se termina o zi de lucru, s-au încheiat socoteli-le: prășitoare brăzdaseră 12 hectare. Pe urmele lor colectivității prășiseră cu sapele peste șase hectare. Constantin Barbu a reușit să învingă întrecerea. Tinerii însă nu s-au descurajat. Mai e și mine zi de lucru. Urma aiege și m-am despărțit de colectivității din Amărăștii de Sus cu carnelul pînă de însemnări. Printre însemnările făcute sînt și o mulțime de cifre. Ele reprezintă o parte din munca vie, desfășurată sub ochii mei. O parte din aceste cifre le-am notat în reportajul de față. Altele mi-au rămas în carnet.

Am grăi să scrieți în ziar și faptul că noi colectivității din Amărăștii de Sus sîntem hărăziți să obținem 3.500 kg porumb boabe la hectar — mi-a spus la despărțire Ștefan Marin. Aici ne-am angajat să scoatem cînd am citit apelul colectivității din Făceni.

A fost ultima cifră pe care mi-am notat-o în carnet. O scriu aici, îndulcîndu-mi dorința unui harnic brigadier.

P. VOICULESCU

PRINTRE PESCARII COOPERATORI



La cooperativa de producție agricolă cu rentă din comuna Pietroșani, regiunea București, a fost organizată și o brigadă piscicolă. În fotografie: cîteva din membrii acestei brigăzi stingînd năvoadele în timpul pescuitului.

Pomicultura — sector important

În raionul Caransebeș s-au întreprins în anul acesta o seamă de acțiuni pentru dezvoltarea sectorului pomicol. Astfel în comuna Valea Roșului a fost înființată o mare penieră pomicolă menită să asigure materialul săditor necesar.

O deosebită atenție s-a dat plantării pomilor în terenuri productive. Au și fost plantați în asemenea terenuri 24.000 de pomi fructiferi. Pentru grăbirea acțiunii de curățire a pomilor au fost înființate și dotate cu materiale și aparate de stropit trei centre situate în comunele cu pomicultura dezvoltată.

Este de dorita tehnicienilor de a ajuta îndeaproape de țărani muncitorii din cuprinsul raionului și mai ales din comuna Slatina-Timis, Armeniș și Bucova, — unde un mare număr de pomi sînt alacătii de holi, — să planteze un număr cît mai mare de pomi fructiferi; și să-i îngrijească, astfel încît să obțină producții sporite de fructe.

HAMAT VICHTENIE
correspondent voluntar

Mai multă grijă asigurării necesarului de semințe la trifoliene în regiunea Iași

În anul trecut, unitățile agricole socialiste, saturele populare și țărani amatori cu gospodării individuale din regiunea Iași au obținut unele realizări importante: în ceea ce privește asigurarea necesarului de semințe la unele plante de nutreț pentru primăvara aceasta. Astfel, s-au asigurat în mare măsură cantitățile necesare de sămînță la trifol seacă, ovăz etc. Dar în această acțiune s-au înregistrat și o serie de lipsuri. De exemplu, pe întreaga regiune s-au asigurat numai 8 tone sămînță de lucerna în loc de 38 tone cît era necesar. Înregistrîndu-se în acest fel un deficit de 30 tone sămînță.

Acest deficit se datorează în primul rînd faptului că organele responsabile din Direcția agricolă regională, ca și cele din cadrul secțiilor agricole ale stațiilor populare raionale și raionale agricole, nu au dat atenția cuvenită acțiunii importante de identificare și rezervare de suprafețe corespunzătoare pentru sămînță. Bunăoară, o parte din tehnicienii și inginerii agronomi ce trebuiau să efectueze această lucrare în gospodăriile agricole de stat, în gospodăriile colective și pe suprafețele contractate cu gospodăriile individuale au efectuat lucrarea în mod superficial. Așa au procedat, de exemplu, organele agricole din raioanele: Vaslui, Murgeni, Hîrlău, Negrești și Pașcani.

Inginer Ceclia Pașcanu de la raionul Iași, inginer Vasile Mavru de la raionul Husei și inginer Florica Mocanu de la gospodăria de stat

Ing. AL. STROE și Ing. GR. FRAITIG

Încheind asigurări deviațala

ADAS

dați dovadă de prevedere și economie

TRAIAN BILBIE

IN FIECARE ZI NOI CISTIGATORI

102 PUC

CU 3 LEI PUTEI CISTIGA 2000 LEI!

consilpali acute si cronice folositi

CARBOCII

DIRECȚIA GENERALĂ FARMACEUTICĂ



In gospodariile agricole cooperative de muncă din R.P. Bulgaria, le gemicultura a luat o puternică dezvoltare...

Din agricultura Uniunii Sovietice

Gospodărirea chibzuită în sovhoz

Sovhozul „Rubeinoe”, aliat pe întinzierile de peste Volga, este una din numeroase întreprinderi agricole de stat din regiunea Kubisev...

Pe lângă legume și lapte, sovhozul mai produce și carne, și culturi cerealiere. Fiind de fapt o gospodărie cu multe ramuri de producție...

Nota Flacăra rasismului în S. U. A.

Se știe că timp de un an cel puțin americanii de culoare negri din Montgomery au boicovat transporturile cu autobuzul...

Atfel, la Montgomery s-au tras lucruri de amă asupra autobuzului care transporta localii negri și albi...

Nouă școli din Tallahassee care au perimat ancașă negrilor în autobus fără să-l abilită să ocupe locurile rezervate celor de culoare...

In India se va construi un nou canal După cum relatează ziarul hindian, în statul Radjastan (India) se va începe în curând construirea unui canal lung de aproape 425 mile...

CRONICA EXTERNA

Lucrările celei de-a 7 sesiuni a Sovietului Suprem al Uniunii Sovietice

La 7 mai, s-a deschis la Moscova în marele palat al Kremlinului, cea de-a 7-a sesiune a Sovietului Suprem al U.R.S.S. Deputații Sovietului Suprem al U.R.S.S. vor avea de examinat următoarele probleme...

Un vot semnificativ în Austria

Duminică trecută, poporul austriac a votat pentru alegerea unui nou președinte al republicii. Alegătorilor li s-au prezentat doi candidați: vicecancelarul Adolf Schärfer...

Criza de guvern din Italia

Luni seara, guvernul italian a demisionat, ca urmare a hotărârii ministrilor social-democrați de a părăsi coaliția guvernamentală...

In R. P. Albania

Crește sectorul socialist cooperatist

Tărâni albanezi pășesc în număr tot mai mare pe calea colectivizării agriculturii. Ritmul colectivizării s-a intensificat mai ales anul trecut și în anul curent...

Selecțiuni din programul radio

Pentru săptămâna 12-18 mai recomandăm clienților noștri să asculte următoarele emisiuni radiofonice: Duminică 12.V. Orele 10.00 - Emisiunea „De toate pentru toți”...

SPORT

Este oare „RECOLTA”-Salonta un colectiv fruntaș?

Întrebare care se pune în fața noastră este alta. Există în acest colectiv civa oameni înmăși care muncesc cu toată dragostea pentru dezvoltarea fotbalului și a boxului...

În plus, nu poate fi arătat aproape nimic despre activitatea altor secții cum ar fi cele de atletism, gimnastică sau volei care au dispărut de civa ani...

Informații Pronosport

- Itali cum arată programul concursului Pronosport nr. 19, etapa din 12 mai 1957: I. R.P.F. Iugoslavia-Italia. II. Progresul București - Știința Timișoara...

In atenția cultivatorilor de orez

Agrotehnica culturii orezului prezintă câteva particularități deosebite de cele ale culturilor agricole de teren. În mare măsură cantitatea și calitatea recoltei...

Un alt îngrijorământ care trebuie aplicat în amestec cu superfosfatul este sarea potasiică. Ea se găsește în două etape: 100-150 kg la hectar înainte de arătură și 50-100 kg la hectar după primul plivit sau după 10-12 zile de la repicat...

Agrotehnica culturii orezului

Între de înspicare o cantitate de 100-200 kg superfosfat la hectar, pentru a mări rezistența culturii la boala numită „brusone”. Pentru grăbirea coacerii, superfosfatul se poate administra în aceeași cantitate și la culturile de orez care au fost semănat înfrunzite...

Advertisement for a cooperative store (MAGAZINELE COOPERATIVELOR de consum) featuring clothing, shoes, and fabrics. Text includes 'LENJERIE', 'GALANTERIE', 'STOFE', 'INCALTIMINTE', and 'MAGAZINELE COOPERATIVELOR de consum'.