

AGRICULTURA NOUĂ

Anul IV — Nr. 319
Vineri 17 mai 1957

4 pagini
Prețul 20 de bani

Organ al Ministerului Agriculturii și Silviculturii din R. P. R.

In acest număr:

- Din toată lumea (pag. a 2-a)
- I. Alexandru: Experimentarea sistemului de salarizare îmbunătățit — INDEMN PENTRU NOI SUCESE. (pag. a 2-a)
- Guvernul sovietic se pronunță pentru relații prietenești cu S.U.A. (pag. a 4-a)
- Dr. Gh. Olteanu: Lucrările de întreținere a culturilor de secică de zahăr. (pag. a 4-a)
- DIN AGRICULTURA UNIUNII SOVIETICE. (pag. a 4-a)

Pentru oamenii muncii de pe ogoare

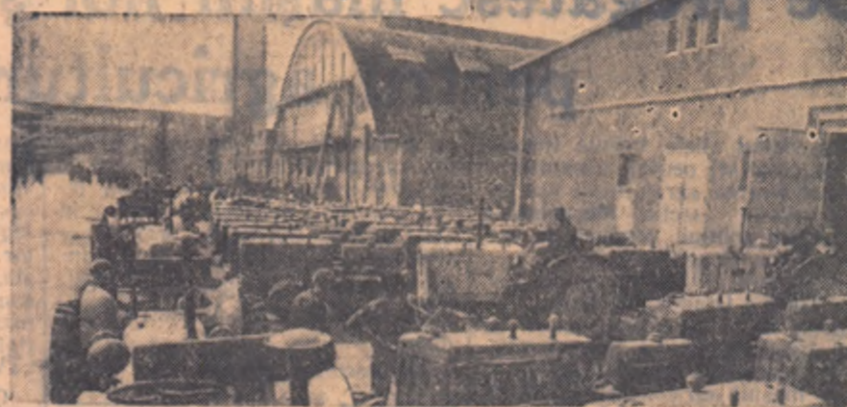

Vrednicii muncitori, tehnicieni și ingineri de la uzinele „Ernst Thälmann” din Orașul Stalin au început de curând fabricația în serie a celui de-al 7-lea tip de tractor românesc UTOS 26. Nu vor trece multe zile, și oamenii muncii de pe ogoare vor primi și vor putea lucra cu acest nou tractor — rod al muncii entuziaste a fraților lor din uzinele „Ernst Thälmann”. In fotografie, un grup de tractoare UTOS 26, sint scoase din hala de montaje.

Cîteva probleme în legătură cu dezvoltarea creșterii animalelor și rentabilitatea gospodăriilor agricole colective

Organizarea fermelor zootehnice de selecție

Dr. VIRGIL GLIGOR
membru în Colegiul Ministerului Agriculturii și Silviculturii — Director al Institutului de Cercetări Zootehnice

Effectivele de vite din gospodăriile colective au crescut la sfârșitul anului 1956 față de anul 1955 cu cca 13% la taurine, cu 18 la suță la ovine, cu 29 la suță la cabaline și cu 50 la suță la păsări.

Raportul din aceste efective la sala de lactație de teren agricol, rezultă că ovinele au atins cîteva recorduri în legea nr. 6/1953, ale cărei sarcini experții la sfârșitul anului 1956.

A sporit și asemenea producția animală. Se remarcă în special o sporire a producției de lapte de vacă pe 100 ha de teren agricol.

Realizările obținute în unele gospodării colective fruntase dovedesc mari posibilități ce există pentru dezvoltarea creșterii animalelor propriu-zise agricole de producție cu rentă sau întovășării. Dezvoltarea și consolidarea acestor unități socialiste este sarcina permanentă a tuturor tehnicienilor și specialiștilor din sectorul agricol.

În problema întăririi gospodăriilor colective un accent deosebit trebuie să se pună pe dezvoltarea lor multilaterală. Fără o justă îmbinare a ramurilor de producție, avîntul economic în agricultură este limitat.

Ca urmare a măsurilor de încurajare luate de partid și guvern pentru dezvoltarea creșterii animalelor, un număr tot mai mare de gospodării colective își dezvoltă sectorul zootehnic.

În ultimii ani, gospodăriile agricole colective au obținut succes important în creșterea animalelor.

(Continuare în pag. 4-a)

FIECARE CEAS BUN DE LUCRU SA FIE FOLOSIT DIN PLIN



In 40 de comune și sate din raionul Berești

Tematizarea cooperativizării în 4 raioane ale regiunii Galați a dat un și mai mare avînt muncii politice de transformare socialistă a agriculturii în celelalte raioane. În prezent, aproape 85 la sută din numărul familiilor de țărani muncitori din raionul Berești lucrează în gospodării colective și întovășări agricole. În 40 de comune și sate din acest raion acțiunea de cooperativizare a agriculturii a fost terminată.

Succese însemnate au fost obținute și în raioanele Liștea, Tecuci și Focșani.

De la începutul anului și pînă în prezent, în regiunea Galați au luat ființă 23 de gospodării agricole colective, 3 cooperative agricole de producție cu rentă și 110 întovășări. În unitățile noi create, ca și în cele existente, s-au înscris aproape 34.000 de familii de țărani muncitori cu 96.500 de hectare. Acum, peste 118.000 familii de țărani muncitori muncesc în comune și suprafețe de 383.200 hectare în cadrul a 983 gospodării colective, cooperative agricole de producție cu rentă și întovășări agricole.

22 lei avans la zi-muncă

Vasile Gherosim din Țibucani a primit de curind ca avans 3.432 lei și 78 kg de brînză de oale. Vestea că gospodăria colectivă din Țibucani a reușit nu a mai putut de 22 lei avans la zi-muncă și o răspundere în toate satele raionului Tg. Neamț și a dat un nou impuls muncii de transformare socialistă a agriculturii.

O nouă cooperativă agricolă de producție cu rentă

În comuna Cemeș, raionul Târnava Severin, s-a înscris o cooperativă agricolă de producție cu rentă, la care au intrat 21 familii de țărani muncitori. Majoritatea membrilor noului cooperative sînt țărani mijlocii. Acum, în regiunea Crișana sînt 25 cooperative agricole de producție cu rentă care cuprind 455 familii cu 1.778 hectare de pămînt.

Va deveni milionară

Colectivitățile din Viesu și-au pus în glînd ca anul acesta să facă din gospodăria lor o gospodărie milionară. Pentru aceasta și-au mărit fermele de animale avînd în momentul de față 50 de capete de bovine, 300 de ovine (lămă mîi) etc. Totodată ei cultivă și 21 de ha de grîndă irigați în care plantațiile sînt pe terminate. Bătrînul Iaric Porojan care a fost în fruntea răsculărilor din comună în 1907 este astăzi muncitor obligat. Și luptă cel mai mult ca veniturile gospodăriei să întrecă anul acesta suma de un milion lei.



Neglijență față de repararea utilajului

Paralel cu muncile ce se execută în cîmp (însămînțarea porumbului, îngrijirea culturilor), în S.M.T.-uri s-a trecut la repararea mașinilor agricole ce vor fi folosite în campania de recoltare, treierii, dezmiștii și arături de vară.

În vîntoarea campanie agricole, mecanizatorii din S.M.T.-urile regiunii Bacău vor avea de efectuat un volum mare de lucrări. Într-un timp scurt, de aceea unele S.M.T.-uri cum sînt Padul Turcului, Tîrgu Neamț și Roman, au început din vreme pregătirea utilajului și lucrările respective se află într-un stadiu înaintat.

Cu totul altfel stau lucrurile la S.M.T. Adjud. Pînă acum cîteva zile, la această stațiune fusese reparată numai o singură secerătoare-legătoare din cele 17, iar de cele 46 batoze nici nu se atinsese vre-un mecanic.

Acastă stare de lucruri se datorează în primul rînd proastei organizații a muncii. Mecanicul șef, tov. ing. Draghici Paraschiv, care îndeplinește și funcția directorului (scos din muncă de multă vreme) se ocupă ca orice țel de treburii, numai de reparării lui. Datorită acestui fapt, lucrările de pregătire a utilajului se desfășoară la voia întâmplării.

Pe de altă parte, conducerea stațiilor nu a luat pînă în prezent măsuri pentru angajarea din afară a unor mecanici batozari, care să lucreze la reparatul batozelor.

De asemenea, o mare greutate în buna desfășurare a reparațiilor utilajului o constituie și faptul că stațiunea duce lipsă de o serie de piese de schimb și materiale, cum ar fi: carcasa-rulmînți, raliere, sîm-clur, electro pentru sudură, pastă de șlefuit, pletre de polizor, oțel hexagonal și fier profilat (îndeosebi colțar și de grîndi U), materiale pe care baza de aprovizionare D.G.A.D. nr. 7 din Bacău nu le-a asigurat pînă în prezent în cantități suficiente. Abia zilele trecute au fost duse șinele de toabă și tabla neagră.

Analizînd cauzele întîrzierii pregătirii utilajului, conducerea S.M.T.-ului Adjud trebuie să ia grabnic măsurile tehnico-organizatorice ce se impun, pentru ca întreg parcul de tractoare și mașini agricole cu care se va lucra în campania de vară să fie reparat pînă la termenul fixat.

Totodată, serviciul regional S.M.T. din cadrul secției agricole regionale Bacău are datoria să urgențeze instalarea directorului la această stațiune.

L. ION

Tot mai mulți țărani muncitori contractează cu statul

In 3 zile — peste un milion kilograme de cereale

Hotărîrea cu privire la contractarea cerealelor a fost primită cu deosebit interes de către membrii gospodăriilor colective și ai întovășirilor agricole din raionul Oltenia, raion complet cooperativizat.

Stimulii de maritate au dat naștere la această hotărîre celor ce contractează cereale cu statul, tot mai mulți colectivități și întovășări din raionul Oltenia au încheiat contracte de vânzare a cerealelor.

Astfel, colectivitățile și întovășirile din comuna Coconi au hotărît în adunările generale ce s-au ținut de curind să vîndă statului 144.000 kg de grîu, 106.000 kg de porumb și 26.800 kg de floarea-soarelui, pentru care au în-

cheiat contract de vânzare.

În numai trei zile, colectivitățile și întovășirile din raionul Oltenia au încheiat contracte de vânzare a cerealelor cu unitățile cooperative de consum și întreprinderii „Recolta” pentru 741.000 kg de grîu, 266.000 kg de porumb și 62.800 kg de floarea-soarelui.

C. VASIA

Mîndri de o datorie împlinită

E seară. La mînzina satului, într-un fost conac boieresc, gospodării comunei s-au adunat în șaf.

L. ION

Tot sînt colectivități și întovășări. S-au adunat aci să discute împreună Hotărîrea Consiliului de Miniștri prin care se stabilesc condițiile de contractare pentru vânzarea de cereale și să încheie pe loc contractele.

Sala e plină de oameni. Manușă Mucenic, deputat în Marea Adunare Națională și președintele gospodăriei colective din comună, spune:

„După cîm veștii, statul oferă producătorilor agricole contracte pe lină de prețuri bune și stabile, numeroase alte avantaje, cum ar fi acordarea de credite și aruncarea semințelor în schimb, împrumuturi chimice și altele, care dau putință de sporire a producției de cereale și deci veniturii gospodăriilor.”

După cuvîntul președintelui colectivității, frații Petre și Nicolae Bucur, fruntași în gospodăria colectivă, au propus să alcătuiască chiar o asociație pentru a încheia contracte de vânzare a produselor agricole.

— Eu unul, a spus Bucur Petre, închei contract cu statul chiar acum pentru vânzarea a 1.450 kg de grîu și 1.200 kg de porumb.

Propunerea lui Bucur Petre a fost susținută de întreaga adunare. Anoi oamenii au trecut la încheierea contractelor cu I.C.S. Recolta și achizițitorul cooperativei, Nicolae Gherasim.

Adunarea colectivităților și întovășirilor din comuna Techirghiol, regiunea Constanța, a luat sfîrșit țîrziu cînd începuseră să cînte costumul Bîntului contractelor încheiate a fost îmbrucător. Cantitatea de floarea-soarelui contractată deosebite 65.000 kg cea de porumb 80 tone, iar de grîu 75 tone. Cei care au intrat în asociație pentru contractarea produselor au încheiat contracte pentru mai bine de 100 tone.

GH. ROSU

SĂGETI

Inginerul agronom Arbore de la secția agricolă a raionului Focșani a hotărît „pe răspunderea sa” ca tractoriștii de la S.M.T. Florești să semene — fără oroa altă lucrare prealabilă — porumb hibrid pe lotul zootehnic al stațiunii raionale, care era pînă cu bădări.



— Hei, nepreț! Eraj să dai peste mine!
— Tii! Nicl nu v-am observat, tovarășe inginer!... (Desen de NIC. NICOLAESCU)

Inginerul și tehnicienii de la stațiunea de cercetări zoologice marine „Prof. Ion Borcea” de la Agieș, regiunea Constanța, studînd proprietățile algelor marine ca îngrășămint natural în agricultură, au ajuns la concluzia că acestea, fermentate și împrăștate pe teren sau proprietatea de a reține apa în sol.

Colectivul de fiziologie vegetală condus de academicianul Emil Pop din cadrul R.F. Cluj a Academiei R.P.R. a obținut importante rezultate în ceea ce privește rezistența plantelor de cultură la condițiile nelavorabile de vegetație. Îndeosebi cercetătorii s-au aprit timp mai îndelungat asupra problemelor rezistenței plantelor la ger. În urma cercetărilor întreprinse, s-a întocmit o serie de preloase comunicări cu privire la rezistența la ger a orzului de toamnă și a tramențului semințelor de orz cu etilen, proprii în butilien.

Secțiile culturale ale stațiilor populare raionale Ig. Ocna și Bîlniceș, regiunea București, au îmbogățit în ultimele zile munca de îndrumare cu o nouă experiență. Anume, au fost organizate semănări în centrele de comune Tecuci, Pîrjol, Pălăncă și Moinești — la care au luat parte toți învățătorii — seminării în cadrul cărora au fost ținute lecții cu privire la porumbul hibrid, întreprinerea culturilor etc.

Mecanizatorii de la S.M.T. Ulmeni, regiunea București, au instalat pe un corp de dragă pe Dunăre prima stațiune pluvioasă de pompare pentru irigații din S.M.T. Stațiunea dispune de 10 pompe de 12 (în fiecare, cu o capacitate totală de 1.800 litri de apă pe secundă). Cu ajutorul stației vor fi alimentate cu apă 400 ha, din sectorul cooperatist, iar 200 ha în asociațiile de producție agricolă pentru cultura orzului.

În acest stațiune de mașini și tractoare vor lrga 4.700 de hectare, avînd cu 2.300 ha. mai mult decît anul trecut.

La Stațiunea experimentală agro-chimică Pleasa, regiunea Ploiești, a avut loc o demonstrație interesantă: experimentarea folosirii amoniaciului lichid ca îngrășămint chimic pentru agricultură. Amoniaciul lichid va fi încorporat în sol la adîncimea de 12—15 cm, cu ajutorul unui dispozitiv adaptat la cultivatorul K.U.T. sau la semănătoarea I.A.R.

La uzina Tehnopol din Cluj se fabrică noi agregate de mare productivitate pentru lucrarea produselor agricole. Așa sînt, de pildă, primele prese mecanice cu o capacitate de 300 kg pe oră pentru obținerea uleiului de floarea-soarelui.

În prezent, se experimentează agregatul de răciți lapte cu o capacitate de 2.000 de litri, fabricat pentru prima oară în țara noastră.

CHELTUIELI OBLIGATORII

Doză reviste de specialitate se ocupă într-un număr recent de aceeași problemă: stabilirea metodei de calculare a prețului de cost al producției cerealelor în gospodăriile colective. Se știe că unul din elementele principale ce intră în componența prețului de cost al producției vegetale trebuie să fie și cheltuielile pentru îngrășămintele.

Care este însă situația?

Din articolele publicate reiese că evaluarea costului îngrășămintelor nu a provocat nici o greutate cercetătorilor. În două din gospodăriile analizate (Sîria, raionul Arad, și Golaș, regiunea Galați) nu s-a folosit timp de 3 ani nici un fel de îngrășăminte la cultura cerealelor. În celelalte două (Semic, raionul Pecica și Mădăraș, regiunea Oradea) s-au întrebunțat într-o mică măsură doar îngrășămintele chimice.

Am în prețuri în locul acestei neplăcute realități să ațidăm că evaluarea costului îngrășămintelor (în special al celor organice care sînt cele mai ieftine și mai complete) a dat mult de lucru economiștilor.

De ce s-a întâmplat alminterea de cum ar fi lucrul să fie? Nu cunoșc gospodăriile despre care se vorbește mai sus. Cunoșc în schimb altele unde, în privința folosirii îngrășămintelor, situația este asemănătoare. Gospodăria colectivă din Ploporu, raionul Giurgiu, nu a pus de trei ani nici măcar un car de gunoi de grajd pe terenul înșămînțat cu porumb. Această din cauză că în gospodărie este slab dezvoltat sectorul zootehnic. Colectivitățile din Cocarjeana, raionul Fetești, nu „u dat gunoi de grajd pe terenul destinat culturii porumbului pentru că... e prea departe de fermele zootehnice și mai ales de stîna de pășit în „baltă”, dincolo de Boicea, Gospodăria are însă salupă, pod pușilor și camion cu care ar fi putut efectua foarte bine transportul. Nu a făcut-o pentru că, îmi apunea vicepreședintele gospodăriei, iar costul prea mult transportul și ar acuzai producția. E bine că vicepreședintele, un colectivist nu prea vechi, se preocupă practic de problema prețului de cost, problemă încă nereșolvată teoretic. Dar oare sporiul de recoltă n-ar fi justificat pe deplin cheltuielile (dăcile) Noi credem că da.

Cheltuielile pentru îngrășămintele organice sau chimice sînt necesare. Mai mult chiar. Sînt obligatorii. Ele nu scumpează producția, ci o lăttinează.

M. CALIANU

UNITĂȚILOR AGRICOLE COOPERATISTE

DIN EXPERIENȚA

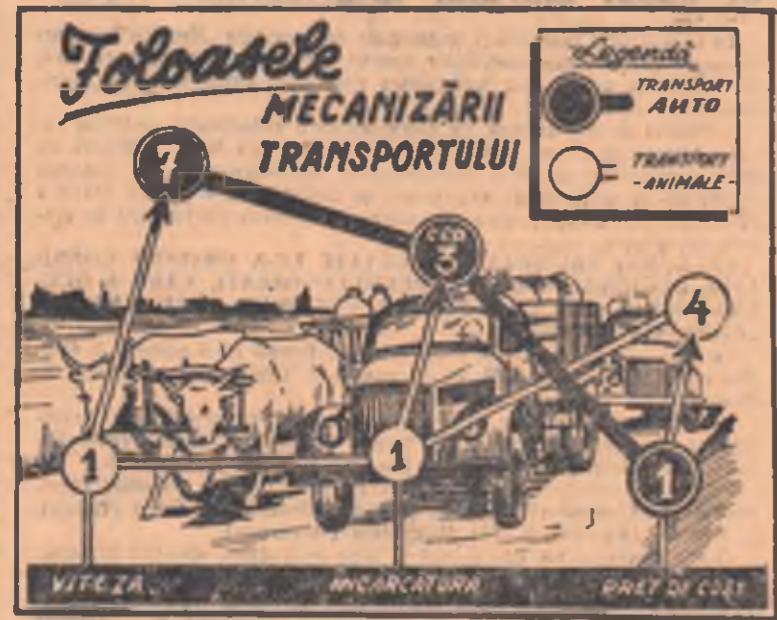

La gura Călmățuiului

La împreunarea Călmățuiului cu Dunărea s-au așezat, acum vreo săptămâni de ani, câteva familii de pescari. Cu ani, s-au mai ridicat case, și satul numărând azi vreo două sute de lumuri. Oamenii au numit așezarea, în mod firesc, Gura Gârliuței. Satul face parte din raionul Călmățuiului, unde, cum bine se știe, nu se află satul gospodăriei colective.

Gospodăria din Gura Gârliuței se numește „Drumul lui Lenin” și s-a înființat acum un an doar cu 24 de familii, desprinsă din întovășiște, în cap cu președintele, Tudor Negoiță. — Și azi cîți sîntei? — Întrub pe acești Negoiță, care-i acum președintele de colectivă.

— Săiseci și două de lamii, îmi răspunde acesta. Iar zilele trecute a mai făcut unul cerera de înscriere. Da, și azi sînt și alții. Sigur au și vie, pentru că ne merge bine. Anul trecut am luat cîte 13 kg de porumb la zi-muncă, 1 kg de floarea-soarelui și încă multe produse. Iar anul asta am dat cîte 10 lei avans la zi-muncă. — Cum așt m-am mirat eu. Păi, aveți bani, nu glumă. — Sînt olecuți, resunoscu ei. Ni-l-au adus mai cu seamă brigăzile piscicole. Avem două. Pe una o conduce Iancu Bucur și pe cealaltă Iacob-adeu, Gheorghe. Au făcut treabă bună băieții. În lunarele-martie au prins aproape 33.000 kg de pește. Acu' treaba merge ceva mai slab, că e toamnă vremea cînd trebuie să lădăm să se înmulțescă peștii. Dar nu ni-l grîi de asta. De altfel, pînă azi am doșăși planul cu 200 la sută.

Intr-o încăpere de la sediul gospodăriei președintele ne arată o mulțime de scule pescărești. — Le-am cîștigat de la întreprinderea piscică a statului, îmi explică el. Împreună cu ambarcațiunile, ne costă vreo 60.000 lei, pe care-i vom plăti în rate.

De lafă era și Ion Ștefan, secretarul cu problemele de propagandă al comitetului raional de partid. Negoiță îl tot întreba dacă, lafă de cum li-a sprîjnit, se lincă să vîndă și un vagon de pește pe piața liberă. Ștefan îl confirmă.

Să nu credeți că am vrea să vîndem din pește ca să luăm suprașet, ne lăcu Negoiță atenți. În vîndem gospodăriei colective „Grivița Rosie” din Inaurăței. Pentru pește, gospodăria „Grivița Rosie” ne cerează bonul primit pentru lina livrădă statului. Cu bonul acesta noi vom cumpăra un camion. Cum s-ar spune, ne intrăjutorăm.

Cît privește aplica, colectiva din Gura Gârliuței avea cu ea o mare

soceotală: trimitea, ca multe gospodăriei colective din raion, sute de kg de pește, miel, porumb pe piața Brăilei, unde lovea în speculanți, vîndînd mai lătin.

După cum veți vedea însă oame-nii din Gura Gârliuței nu se ocupă numai cu pescuitul. În spatele aciu-lui — oșezol lîngă malul Dunării — se află pămînturi dintr-o parte mai bune pentru agricultură și păsune. Aici depunea Dunărea, cînd dădea peste maluri tulbute și învalvurate, admo-nu-l e rodnic.

Gospodăria colectivă are aici aproap-e 120 de hectare pe care au semă-nat anul acesta porumb, orz, ovăz,

floarea-soarelui, cartofi, iar pe vreo 5 hectare a lăcut grădini de legu-me. Tot aici își înalță colectivisții un saion pentru cele 260 de oi și un grajd. Din ceror scoate de pe timp, din apă, de la oi, colectivisții apără să poată da în bani cîte 30 lei la oi și-muncă.

Trăbuie să recunoaștem că, deși lîngă, gospodăria a pornit-o bine din loc. Și mai am credință că nici pe celelalte lamii din sat, vreo sută la număr, nu le va răbda lînga să stea prea mult în întovășiște.

ION D. DRAGOMIR

Invățînd din munca raioanelor cooperativizate

Metoda „tarla cu tarla”

Tehnicianul cadastral Ion Codru e lîngă A lucrat, în urmă cu un an, la arondări în comunele Oșele și Lăscăr-Catargiu, din părțile Galațiului. A cunoscut oameni, lătinive, metode. După un timp, s-a întors la vechiul său loc de muncă — secția agricolă a statului raional Tg. Frumos. Acesta l-a trimis la Podul Iloaiei să facă niște comasări. A noșit aici într-o seară. La statul popular a găsit un mănunchi de oameni — lîneri și vîrt-nici — apelați peste harta comunel. Căutau loc pentru tarla sau întovășiște. Tehnicianul cadastral „picase” la timp. Ion Codru s-a interesat de pămînturile comunale și a aflat că țărani ce voiau să intre în întovășiște lăcutase într-o parte a satului, pe cînd terenul asupra cărăia intențio-nau să se oprească cel din statul popular se afla exact în partea opusă.

De ce tocmal acolo — întrebă Ion Codru. Nu-l prea de-partie? — Nu l se răspunde. — Intovășiștii știu unde vor avea tarla? — Mai întrebă el.

— Cîțiva da, ceilalți nu, vorbi unul dintre cei prezenți și lăcu un pas înainte ca să poată să vîzută.

— Undeva, mai aproape... — Avem două trupuri în punctele numite Belor și Henci, dar sînt prea mari. — Cu altă mai bine întovășiște va crește. — Asta așa-i. — Atunci... Nu fu nevoie de mai mult. Oamenii înțeleșeră că Ion Codru era dreptăte. Totodată, întovășiștii se bucură: loturile lor erau aici așa că nici de schimburi de teren nu mai putea fi vorba. Fiecare avea să aibă în perimetrul întovășiștei propriul lui lot. Stabilită ca în dimineața următoare să înceapă comasările. Mai înainte de a se despărți, hotărîră să folosească o metodă pe care Codru o învățase în timp ce lucrase în regiunea Galați.

Metoda era simplă. Codru a explicat-o așa: Te oprești asupra unei tarle, apoi murești cu ficcare om care are pămînt acolo pînă-l convingi să se treacă în întovășiște. După ce l-ai convins pe toți co-

maseri locul, oamenii se apucă de treabă și gata. Trece la altă tarla. Așa au înălțat tarla Podul Iloaiei și nu au dat greș. A început cu tarla Belor. În mai puțin de o lună toate cele 90 de familii cu pămînt în tarla Belor erau în întovășiște. Urmă apoi comasarea, care se făcu ușor, fără nici un schimb de teren. Se porni apoi munca cu cei ale căror loturi se aflau pe tarla Henci. În numai 5 zile cele 140 de hectare din tarla Henci erau cooperativizate.

Astfel, experiența cooperativizării din regiunea Galați se dovedește prețioasă și pentru comuna Podul Iloaiei.

De curînd, am aflat că metoda formării întovășișteilor pe tarla, evitîndu-se schimburi de teren care dau neplăceri, s-a folosit cu succes și în comuna Uda-Clocociov din raionul Târnă-Mă-gurele. În mai puțin de trei luni, lucrînd-se după această metodă, s-au format în comună 7 întovășiște cu 636 de familii.

J. SLAVIN

La practică

Care era cauza supărării me-comitetului de atelier Nicolae Bul-gac, n-am înțeles-o din primul moment.

Ridicîndu-și șapca ca un bobin-oc dat în coroză, pentru că-putea pînă mai bine pe cel doi lîneri mîjiși cu urechi pînă în ză-bul ochilor, cocoșii pe o botăză în roți, mecanicul Bulgac le stăgă includea:

— Nu v-am spus să nu vă ur-cați pînă nu vin eu? Dacă lu-duceți în coș cînd merge ha-loza?

Cel cărora le erau adresate cuvintele, să îl avut vreo 16-17 ani, priveau în jos rugînd, și după răspunsul lor înțelegem, că de pînă tîm mai mult că selul de atelier nu avea încredere în el, dect că au fost doșăși în lă-tă unul străin.

La anul, cînd o să sînt și ei vreo douăzeci de ani, să vîntă singur o să lăcută atelier, adăugă mecanicul de atelier.

Apoi, întors către mine meca-nicul Bulgac îmi explică de ce avea alăta grîiă pentru cei doi lîneri.

— Ei sînt la prima practică și nu știu să umble cu toate mașin-ile, așa că trebuie să-l suprave-ghem mai cu atenție. Cînd încep lucrul la o mașină pe care n-o cunoșc, le arătăm cum tre-buie să muncă, pentru a se feri de accidente.

Așa dar, lînerii erau muncășii celor din stațiunea de mașini și tractoare, Budești, raionul Oșele-țiu, nu însă pentru o acuză și ză-lă ca într-o excursie la școală, așa cum creșuseră la început, ci pentru un timp mai îndelungat.

Grădile l-au înălțat și cu dra-goste pe cel 7 elevi de la școala profesională de mecanică din Oșelețiu și pe cel 15 de la Centrul școlar agricol nr. 2 din Că-lărași arătându-le noua lor cădă-ri în care vor sta trei luni de zile.

Elevii de la Centrul școlar a-gricol din Călmățui sînt la a treia practică de vară. Cum însă anul acesta vor primi diploma, ei se bucură de mai multă încredere din partea școlii de atelier și a tractorisților.

După lucrul în atelier, tinerii din Oșelețiu își continuă, împreună cu profesorul Pavel Petre, stu-diuul teoretic asupra tehnologiei materialelor, organelor de mașini sau a altor probleme. În calculul de practică al fiecărui elev de la această școală pot fi văzute neamănunțit desene care repre-sintă lucrările practice efectuate în atelierul S.M.T.-ului.

Nu același lucru se poate vorbi despre grîia conducerii Centrului școlar din Călmățui, care pînă acum nu s-a interesat de practica elevilor săi, deși o treacă mai bine de o lună și jumătate de cînd elevii acestei școli se gîdesc la S.M.T. Budești.

Cum se vede, practica elevilor de la S.M.T. Budești nu este de loc o vacanță, deși nu lipsesc nici distracțiile, dar munca de pînă acum de tinerii acestia va fi cu adevărat deplină de meseria de mecanic tractorist.

R. POENARU

Un om și un tractor la 100 de hectare

ANGAJAMENTUL lui Nicolae Simion

După cum se știe, la baza noului sistem de organizare a muncii în gospodăriele de stat stă brigada de producție, care subordonează mașin-știrilor conducătorii de brigăzi atît brațele de muncă, cît și atelele, mașinile agricole și tractoarele necesare sectorului în care lucrează.

În unele gospodării agricole de stat funcționează însă, începînd tot din anul acesta, și brigăzile experim-entale pentru mecanizarea completă a lucrărilor agricole. Este vorba de o brigadă compusă din 3 tractoare, în cadrul cărora se lucrează după principiul „un om și un tractor la 100 de hectare”.

Acesta este, în general, situația organizării muncii în gospodăriele agricole de stat. O singură gospodărie face excepție: gospodăria agricolă de stat învesti, regiunea București, unde, în plus, lucrează, după un sistem cu totul aparte, mecanicul tractorist Nicolae Simion.

Anul acesta Nicolae Simion și-a înălțat angajamentul să lucreze singur 100 de ha de grîu de toamnă și 100 ha de porumb, DECI 200 ha.

Într-una din zilele săptămînilor trecute frămîntăm terenul în vîntul în căutarea lui Nicolae Simion. Alăsem de angajamentul lui și porneam să-l descopăr asupra metodelor sale. Pînă să dau ochii cu el, apucasem să notez — din spusele unor tîbeticeni — cîteva din realizările lui din anul acesta. Pe lotul de 100 ha de grîu, delimitat din cele peste 400 ha se-mănate tot de el în toamnă, făcuse grăpăni de primăvară, economisînd 82 litri de motorină. Realizări îm-portante obținute și pe cele 100 ha

destinate porumbului, economisînd și la această lucrare, între altele, peste 153 litri de motorină.

Alăta că pînă acum semănașe numai 40 ha de porumb și parcă îmi păru rău că ploile din ultimele zile îl întreprinsese din lucru.

Cum 40 l se mira Nicolae Simion cînd îl apusele ce mi se aduseu la cunoștință. Să îl sînășos, dîmnea-ta! Că eu am terminat sîmînășul. Acum nu mi-a mai rămas dect să dau cu grapa pe vreo 30 ha, a conti-nuă el.

Cu vorba, am aflat că Nicolae Simion nu e alfit de necăjit din cauza ploilor, cît mai ales pentru că nu mai șeșete tractorul U.T.O.S-26 cu viteză mărită, reparat și gospodărie, fără de care nu poate folosi sapa-totative la prima ploaie ce se dau culturii porumbului.

După ploile astea n-o să profite numai porumbul, mi-a spus ne Nicu, ci și buruienile. Or, experiența mea de pînă acum m-a învățat că tot „se-cretul” succesului este să nu supra-pui o lucrare altă. Eu vreau ca, pînă la vremea recoltării grîului, să termin cu buruienile din porumb. Este nevoie să mă lîn de capul lor încă de la început, să nu le las să se înmulțesc. Cînd n-oi mai putea cu sapa rotativă sau cu cultivatorul, o să împrăști terbiticid.

Din cîte am aflat, așa or să lucreze și cel din brigada experimen-tală care lucrează cu 5 tractoare pe 500 ha, i-am spus tot. Nicolae Simion. Am vrea să cunoaștem alt „se-cret” al dumitale, și anume cum lucrezi dîmneașta la ficcare și cum procedezi ca să realizezi un hantă dublu față de ceilalți tractorisți care

muncesc pe suprafețe lăte, pe bază de contracte.

— Mă strădușc să folosesc la maxim timpul bun de lucru din ficcare zi și să îngrijesc ca la carte mașinile cu care lucrez. De la aste nu mă abat niciodată: seara, la terminarea lucrului, fac alimentarea cu carburanți, cu ulei și cu apă a tractorului sau combină, în ficel acesta, dîmneașta îmi rămîne numai gresarea și controlul amănunțit al mașinilor.

O dată lești pe brazdă cu tractorul, lucrez cît mai atenți, ca să evit orice defecțiune în timpul mersului.

— Recoltăm grîul și îl veți face numai cu combină I-am mai întrebă pe tov. Simion.

— S-ar putea face numai cu combi-nă. Dar cu oarecare riscul. Se știe că pentru a lucra bine cu combina, lanul trebuie să fie cîpt bine, adică să fie de pîrgă. Or, după această fază boabele de grîu încep să se acutere. De acest este nevoie să începem seceratul mai de vreme, din faza cînd boabele au dat în pîrgă. Dar pentru că în acest stadiu de coacere a boabelor nu lucrează bine combina, o să folosesc 2-3 zile seceră-toarea-legătoare, urmînd să treier soopii lot cu combina. Mă gîdesc chiar de pe acum să alcătuesc un cuplu de două secerători-legători.

— Ești multumit de cîștigurile pe care le obții? — Anul trecut am primit în medie pe lună 1.791 lei. Anul acesta, pe lîngă salariul tarifar lunar de 1.000 lei, cîștigul meu depășește în mare măsură de recolta pe care o voi ob-ține pe cele 200 ha pe care lucrez. De acest am tot interesul să fac numai lucrări bune.

N. PLEȘOIANU

O nouă metodă de hrănire a taurinelor

La gospodăria agricolă de stat Hălcioara, regiunea Stalin, a început în acest an experimentarea unei noi metode de hrănire a tineretului ta-urin.

Prin noua metodă, furajele con-centrate sînt înlocuite cu uree sinte-tică care se prezintă sub formă de praf, administrată o dată cu por-tioul umed. Experimentarea s-a fă-cut în primul trimestru al anului și anume pe o perioadă de 36 de zile.

Cum anume s-a procedat? Au fost alcătuite mai lînți 3 loturi de cîte 6 animale — rasa Simmental — avînd greutatea corpului, la începutul experienței, după cum urme-ză: primul lot între 309-415 kg, al doilea între 221-300 kg, și al treilea între 166-224 kg. Totodată,

execuțe totuși lucrările cu forțe proprii. După timpul bun de lucru tre-cea, iar brigăzile S.M.T.-ului înălțau și ele să secescă la lucru. De pîlăd, țărani muncitori cu gospodărie în-dividuală din comuna Raznov și Săvinești au așteptat zile de-a rîndu sîntrea tractorelor. Iar dacă a-cestea n-au venit, oamenii și-au lucrat pămînturile cu atelele. Se mai poate vorbi cu seriozitate despre lipsa de lucru a tractorelor de la S.M.T. Podoleni?

Directorul stațiunii îmi mai spunea că tractorisții din stațiune aleară acum după cîte o parcelă de 0.10-0.25 ha pentru a o ara. Acum e prea tîrziu. Tovarășe tractorist, pentru a se mai îndeplini planul din cam-pănia de primăvară, Grana după cîte un peleruș de teren nu face dect să lucreze tractorul cu consumul de carburanți și lubrifiante. În depășirea cerințelor la creșterea consumului de carburanți și lubrifiante, în această privință trebuie să amintim conducerii stațiunii, și îndeosebi tov. ing. Constantin Ion, agronomul șef că numai pînă la 1 aprilie s-au consumat peste norme aproape 2.000 kg de motorină, în alară de benzînă, ulei etc. De la acea dată pînă în prezent, deplasările în gol, — în special, — au crescut mult cu care ocazie s-au produs nejustificat alte consu-muri de combustibil peste plan. De ce nu s-a dat însă băștia pentru a se îndeplini cel puțin obligățiile care li-tuale pînă acum? Să-l întrebăm la-care directorul S.M.T.-ului. Podoleni nu poate să răspundă. Acesta stare de lucruri nu trebuie să lase îndefer-țat conducerea stațiunii.

Pentru a lichida lipsurile existente în munca mecanizatorilor, se are da-toria și îndrepte toată atenția în primul rînd înspre creșterea și dezvoltarea sectorului agricol coopera-tiv pe care-l deservește. Totodată, se cere din partea conducerii S.M.T.-ului Podoleni să organizeze mai tem-einic munca în campaniile agricole vîitoare, să fie pîlă de la S.M.T.-urile vecine care în aceleși condiții de lucru, nîm rezultate satisfac-toare în exploatarea parcului de trac-toare și mașini agricole.

s-au urmărit ale 3 loturi de cîte 6 animale, zise mator, care au primit o hrană normală și a căror greutate inițială a fost asemănătoare cu a loturilor experimentale. Astfel, în primul lot mator anima-tele au fost de 263, 318 și 382 kg. În al doilea de 212, 220 și 225 kg. În al treilea de 110, 165 și 192 kg.

Rația normală de hrană a fost alcătuită din următoarele furaje: horhoț umed, sfeclă furajeră, fîn natural, urzică de porumb, corpuri străine (zozuri), naie, melasă, făi-nă de oase și sare. Rațiile experi-mentale au fost asemănătoare, dar în locul concentratei, a urzeii de porumb și corpurilor străine, s-a administrat uree sintetică. Pentru toate cele 6 animale din ficcare lot experimental s-au folosit următo-rele cantități de uree sintetică: 39, 28 și 21 kg.

Trăbuie menționat că ureea sin-tetică s-a dat în comun în amestec cu borhotul umed și în mod gradat.

A intrat în funcțiune al 4-lea mare centru avicol din țară

De curînd, a intrat în funcțiune cel de al patrulea centru avicol din țara noastră, instalat în orașul Bir-lad.

Clădirea în care este adăpostit noul centru avicol este o construcție modernă, realizată de către Trustul nr. 14 Iași, cuprîndînd mai multe corpuri necesare administrației, să-lilor de producție, cantinei, locuin-țelor pentru personal etc. Camera incubatoarelor este prevăzută cu un laborator modern, depozit, sală de predare a ouălor, o sală de dezinfec-tare, un grup sanitar și o cameră de recoltă. Atrage atenția, de ase-

mența în mod deosebit, în amenajările aduse, hala de creștere în baterii a puilor.

În cel de al treilea trimestru din acest an, centrul avicol din Birlad va fi dotat cu o serie de incuba-toare electrice. Capacitatea de producție a centrului este de 120.000 puil anual, ce vor fi distribuiți gospodăriilor de stat, gospodăriilor colective și țăraniilor muncitori indi-viduali.

Începînd din anul 1958, deosebit de producere puilor, la centrul avicol din Birlad vor fi crescuți și puil pînă la o anumită vîrstă.

AL ION

2.000 CEI a cîștigat STEFAN TUDOSE DIN COMUNA TRAIAN RAIONUL BRĂILA

LA LOTERIA SATEASCA

LOZ în DIC

Masini și UNELTE AGRICOLE

DE VÎNZARE LA MAGAZINELE COOPERATIVELOR de CONSUM

La ferma de lapte a unui colhoz

Creșterea animalelor în regiunea Moscovei cunoaște o puternică dezvoltare. Pentru succesele dobândite în această ramură, regiunea Moscova a fost decorată de guvernul sovietic cu Ordinul Lenin.

raionul Mitiscel. La această fermă, vacile din vechea rasă rusească Holmogorskala au dat anul trecut în millociu cîte 3.500 kg. de lapte.



Grajdul de vaci este curat, încăpător și luminos. Mulsul se execută cu aparate electrice.

Cadre noi pentru agricultura R. P. Bulgaria

În anii din urmă, au luat ființă în R.P. Bulgaria cîteva noi institute și facultăți de agronomie. Mii de tineri agronomi și zootehniști pregătiți aici și-au pus forțele și cunoștințele în slujba întăririi agriculturii socialiste.

sute de specialiști tineri. În cea mai mare parte sîi și fiice de țărani muncitori.

Organizarea fermelor zootehnice de selecție

Biled, regiunea Timișoara, din Berveni, regiunea Baia Mare etc. Creșterea animalelor productivitate a animalelor proprietate obștească. La gospodăria colectivă Vila Noi, regiunea Galați, s-a obținut o producție medie de aproape 3.000 litri de lapte pe cap de vacă furajată; colectivă din Bod a obținut de la 100 de vaci o producție medie de peste 2.500 litri de lapte; producția medie de lînă se apropie de 4,5 kg pe cap de oie la gospodăria colectivă Peștera din regiunea Constanța, iar cea din Palazu Mare, aceeași regiune, a obținut 115 ouă de la fiecare găină.

de animale din gospodării colective și joacă stațiunile de însemnărire artificială a oilor și a vacilor va da rezultate deosebit de bune în munca de înmulțire a animalelor productive prin folosirea celor mai buni reproducători din aceste stațiuni.

Advertisement for ADAS insurance, featuring the text 'TĂRANI MUNCITORI', 'Asigurați-vă mobilierul și bunurile casnice', and 'la Asigurațiile de Stat ADAS'.

Guvernul sovietic se pronunță pentru relații prietenești cu S.U.A.

— Conorbirea lui N. S. Hrușciov cu Turner Catledge, redactor șef al ziarului „New York Times” —

După cum s-a anunțat, la 10 mai a.c., N. S. Hrușciov l-a primit pe Turner Catledge, redactorul șef al ziarului „New York Times”, în cursul convorbirii pe care a avut-o cu ziaristul american, primul secretar al C.C. al P.C.U.S., a răspuns la o serie de întrebări ce l-au fost puse în legătură mai ales cu unele probleme ale vieții internaționale actuale.

cu abilitate, mai ales în timpul alegerii. Dar această situație va trebui să se schimbe. Cîndva, poporul american își va spune totuși cuvîntul, deoarece lucrurile nu pot continua astfel o vesnicie.

Cum era și firesc N. S. Hrușciov a reamintit, în răspunsul dat, că guvernul sovietic consideră folositoarea întîlnirea conducătorilor marilor puteri. Dar, după părerea sa, această întîlnire, pentru a fi intr-adevăr folositoare ar trebui să fie precedată de o bună pregătire a problemelor principale asupra cărora urmează să se facă schimbul de păreri. Această întîlnire, care ar trebui să dea rezultate mai bune decît conferința de la Geneva, ar urma după părerea lui N. S. Hrușciov să discute: a) problema lichidării încordării dintre state și în primul rînd dintre marile puteri; b) problema asigurării securității europene.

În ce privește problema asigurării securității europene, — așa cum de altfel a mai arătat în repetate rînduri, guvernul sovietic este de părere că reglementarea ei trebuie să ducă la lichidarea blocurilor militare și la crearea unei situații normale în Europa. Poporul german trebuie să fie lăsat să rezolve singur problema unificării Germaniei.

Dezvoltînd în răspunsul său punctul de vedere privind încordarea internațională, primul secretar al C.C. al P.C.U.S., a arătat că de fapt această se reduce în ultima instanță la relațiile dintre U.R.S.S. și S.U.A. — cele mai puternice țări din punct de vedere industrial și din punct de vedere militar și care în plus dispun de armele termonucleare și de un puternic armament clasic. „Noi considerăm — arată N. S. Hrușciov — că dacă Uniunea Sovietică va reuși să ajungă la o înțelegere cu S.U.A. atunci nu va fi greu să se ajungă la o înțelegere și cu Anglia, Franța și celelalte țări. Fiecare țară înțelegerea noastră cu S.U.A. să nu dăuneze Angliei, Germaniei, Franței sau altor state”.

În aceste condiții poporul muncitor nu poate exercita niciun fel de influență și de multe ori este păcălit

și luminată de o aurora boreală. Vor exista oile albe înțeleșilor, viștoarilor, pescarilor, alți cîi basmelor și legendelor din toate țările, etc. Un acare utop, „secolul păcii”, va lumina și în noaptea o plină principala.

În aceste condiții poporul muncitor nu poate exercita niciun fel de influență și de multe ori este păcălit

și luminată de o aurora boreală. Vor exista oile albe înțeleșilor, viștoarilor, pescarilor, alți cîi basmelor și legendelor din toate țările, etc. Un acare utop, „secolul păcii”, va lumina și în noaptea o plină principala.

MOSCOVA — orașul Festivalului

Au rămas mai puțin de trei luni de zile pînă la marele sărbătorire a primăverii și iarnă, mai puțin de două luni pînă cînd, sub soarele de august al Moscovei, zeci de mii de tineri și tinere din toate colțurile lumii se vor întîlni la cel de-al VI-lea Festival Mondial al Tineretului și Studenților.

va arăta ca un uriaș parc tinerilor. Numai pentru ghimbire și buchete va fi nevoie de peste 1 milioane de flori. De aceea, în colhozul „Lenin” din comuna Nababino, tinerii cu amestecul și plantăția de flori, Tinerii colhoznici din Lalozna cu tîmnașii prețioși lor din raionul Frunze semine de flori care astăzi sînt sediile a un hectar și jumătate.

În anul 1954, au luat ființă în R.P. Bulgaria cîteva noi institute și facultăți de agronomie. Mii de tineri agronomi și zootehniști pregătiți aici și-au pus forțele și cunoștințele în slujba întăririi agriculturii socialiste.

În anul 1954, au luat ființă în R.P. Bulgaria cîteva noi institute și facultăți de agronomie. Mii de tineri agronomi și zootehniști pregătiți aici și-au pus forțele și cunoștințele în slujba întăririi agriculturii socialiste.

Consiliul regional sportiv al asociației „Recolta”-Galați cîștigător al cupei ziarului „Agricultura Nouă”

— Conorbirea lui N. S. Hrușciov cu Turner Catledge, redactor șef al ziarului „New York Times” —

În cadrul unei consfățiri organizate de asociația „Recolta” cu participarea președinților consiliilor sportive regionale din întreaga țară, zilele trecute a avut loc festivitatea de decernării cupei ziarului „Agricultura Nouă”.

Urmărite cu viu interes de către membrii colectivelor sportive sătești, întrecerile pentru cupa ziarului „Agricultura Nouă”, inițiată cu prilejul ediției de iarnă a Spartachiadei, au reprezentat un puternic stimul în acțiunea de organizare și desfășurare a primei etape a Spartachiadei, ca și pentru pregătirea în vederea participării la etapele superioare.

Selecțiuni din programul de radio

Pentru săptămîna 19—25 mai recomandăm cîntecilor emisiuni radiofonice: Duminică 19. V. Orele 10.00 — Emisiunea „De toate pentru toți”; 14.30 — Radiomagazin; 15.15 — Hai să-nîndem hora mare. Luni 20. V. Orele 18.00 — Emisiunea „Vorbește Moscova”; 19.15 — Muzică populară românească. Marți 21. V. Orele 11.30 — Din cîntecile și dansurile popoarelor; 15.05 — Orchestre și soliști de muzică populară românească. Miercuri 22. V. Orele 13.05 — Cîntă orchestra de muzică populară a Școlii Populare Giurgiu; 18.00 — Vorbește Moscova! Joi 23. V. Orele 11.03 — Melodii populare de pe cuprînsul țării; 16.15 — „Vorbește Moscova!” Vineri 24. V. Orele 15.45 — Soliști de muzică populară românească; 16.08 — „Vorbește Moscova!” Sîmbătă 25. V. Orele 5.20 — Dîn activitatea gospodăriilor agricole de stat; 12.15 — Muzică populară mexicană; 16.15 — „Vorbește Moscova!”

În cadrul Decadelor culturii R.S.F.S. Ruse, ascultați duminică la orele 17.30 pe programul 11 Orchestra populară rusă de stat „Nikolai Ostrov”; luni la orele 16.40 (pr. I) — Muzică populară rusă executată la diferite instrumente și la orele 15.00 (pr. II) — Muzică de Dunăvești; marți la orele 14.45 (pr. I) — Cîntec de Novikov; miercuri la orele 14.45 (pr. I) — Orchestra ansamblului „Piatnîki”; joi la orele 21.40 (pr. I) — Corul popular din Omsk; vineri la orele 14.40 (pr. II) — Cvarțetul vocal al surorilor Feodorov.

Advertisement for 'INCĂLTĂMINTE uscarq' shoes, featuring an illustration of a shoe and the text 'din PINZĂ va OFERĂ', 'MAGAZINELE COOPERATELOR DE CONSUM'.

Timpul probabil pentru zilele de 18, 19 și 20 mai

Institutul Meteorologic Central anunță pentru următoarele trei zile timpul probabil: În țară: Vreme călduroasă cu cer schimbător și cu ploi locale sub formă de averse însoțite de descărcări electrice. Vînt slab și temporar, potrivit.

În cazul cînd se lasă astfel de plante la rîrit, producția la hectar sîrșește cu pînă la 50 la sută, față de rîritul neîndeplinit.

LUCRĂRILE DE ÎNTREȚINERE A CULTURILOR DE SIEGLĂ DE ZAHĂR

După semănat, pînă cînd își formează rădăcina, sticla are nevoie de îngrijiri deosebite. Lucrările ce se execută în această perioadă condiționează atât creșterea și dezvoltarea ulterioară a sticlei, cît și producția de rădăcină și de zahăr la hectar.

Deosebit de importantă este și problema asigurării cu apă a plantelor, fiindcă lipsa plantelor micorează producția la hectar, buruienile răsar în număr mare în locurile goale, iar terenul se lucrează fără foios.

În timpul prăgîlului se recomandă ca terenul să se caice cît mai puțin și să se niveleze, astfel ca să se reducă cît mai mult evaporarea umidității.

Prin executarea lucrărilor de întreținere se realizează următoarele: se distruge buruienile, care pot produce însemnate pagube culturilor de sticle, se distruge scoarța care s-a format pe scămănturi, se aerisesc solul și se activează microorganismele din sol, se distruge dăunătorii animal și se împiedică îmbolnăvirile sticlei.

În timpul prăgîlului se recomandă ca terenul să se caice cît mai puțin și să se niveleze, astfel ca să se reducă cît mai mult evaporarea umidității.

În momentul cînd plantele au început să se formeze 4 frunze (2 frunze adevărate) se face buchetații și rîritul. Aceste lucrări pot fi amîinate numai în cazul cînd există pericolul atacului de dăunători.

Întrucît la data actuală există culturi de sticle abia răsărite, altele care se prăcesc sau se răresc, vom arăta ce lucrări de întreținere trebuie executate începînd de la răsărire și pînă în momentul cînd sticle își formează 10—15 frunze.

COMBATEREA DĂUNĂTORILOR. Din momentul răsăririi și pînă cînd sticlele își formează 4—5 frunze, culturile trebuie controlate zilnic; în cazul cînd se constată că plantele au început să fie mîncate numai la baza, transplantați este asigurată dacă se execută după o ploaie, cîi și dacă plantele transplantate sînt udate.

BUCHETAȚUL ȘI RĂRITUL. În momentul cînd plantele au început să se formeze 4 frunze (2 frunze adevărate) se face buchetații și rîritul. Aceste lucrări pot fi amîinate numai în cazul cînd există pericolul atacului de dăunători.

COMBATEREA DĂUNĂTORILOR. Din momentul răsăririi și pînă cînd sticlele își formează 4—5 frunze, culturile trebuie controlate zilnic; în cazul cînd se constată că plantele au început să fie mîncate numai la baza, transplantați este asigurată dacă se execută după o ploaie, cîi și dacă plantele transplantate sînt udate.

În momentul cînd plantele au început să se formeze 4 frunze (2 frunze adevărate) se face buchetații și rîritul. Aceste lucrări pot fi amîinate numai în cazul cînd există pericolul atacului de dăunători.

În momentul cînd plantele au început să se formeze 4 frunze (2 frunze adevărate) se face buchetații și rîritul. Aceste lucrări pot fi amîinate numai în cazul cînd există pericolul atacului de dăunători.

S-au făcut numeroase experiențe care au dovedit că pe măsură ce se înfrumusețea și rîritul, producția sticlei scade foarte mult. Așa, spre exemplu, s-a găsit că sticla rîrită la 2 frunze a produs cu circa 10.000 kg la ha mai mult decît cea rîrită la 8 frunze.