

AGRICULTURA NOUĂ

Anul IV — Nr. 336
Marți 16 Iulie 1957

4 pagini
Preț 20 de bani

Organ al Ministerului Agriculturii și Silviculturii din R. P. R.

ZILE HOTARITOARE PENTRU SOARTA RECOLTEI

Peste 3.000 kg de grâu la hectar

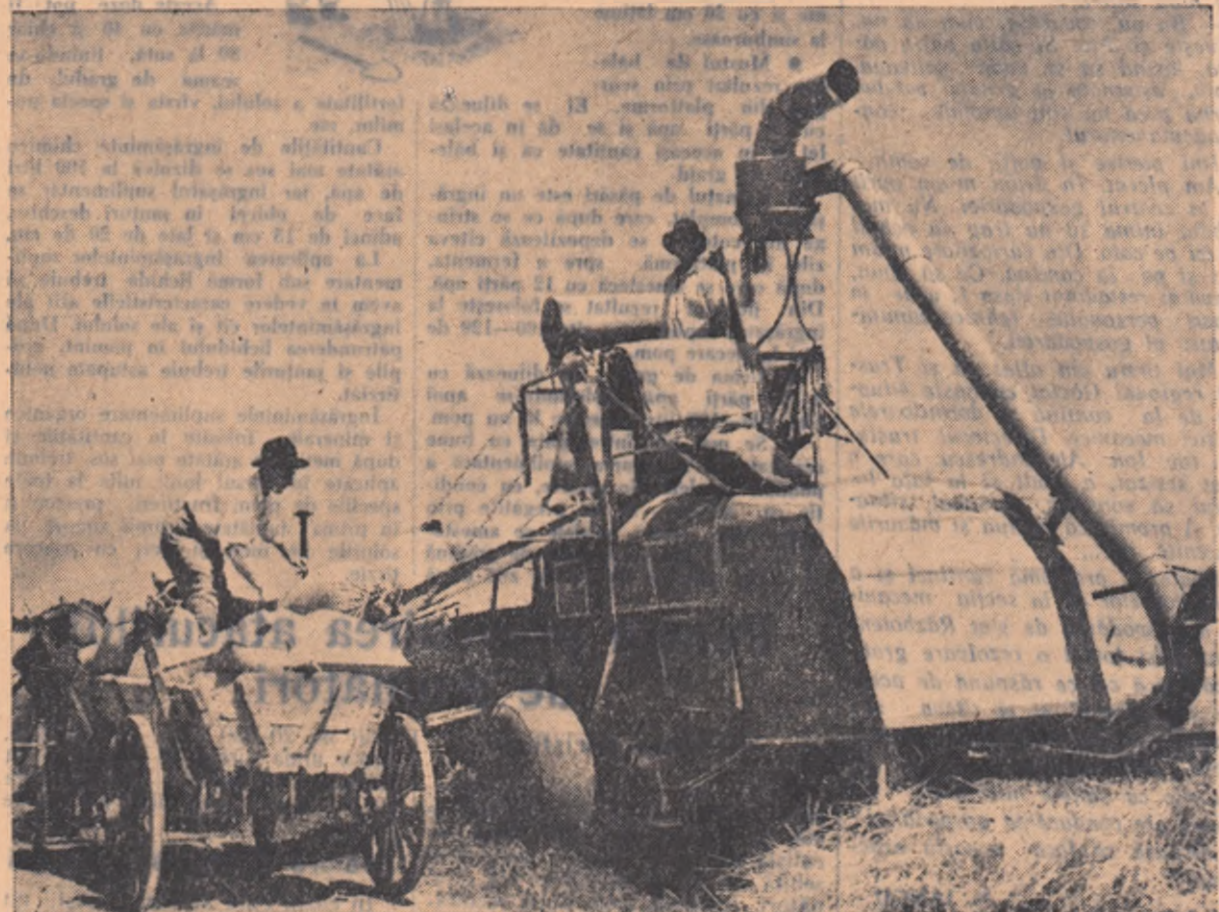

La gospodăria agricolă de stat „Al. Sahia” din comuna Minăstirea, regiunea București, combinele recoltază de zor grâul. La secția Deal a gospodăriei, recolta este bogată: peste 3.000 kg de grâu la hectar. În fotografie: muncitorii Ionilă Dumitru încărcând sacii cu grâu direct de la buncurii unei combine.

Se recoltează cerealele după metoda „în două fază”

La gospodăria agricolă de stat Caracal, regiunea Craiova, se aplică în acest an metoda de recoltare în două faze. Când cerealele au ajuns în pirgă și cind boabele se tin încă în spic și nu se sculură, se începe lucrul cu secerișurile-legători. Tăierea mai mare decât cea obișnuită, astfel încât cerealele recoltate să aibă pe ce să se sprijine spre a se usca mai bine. Lăsați pe cimp 6-7 zile, boabele din spic ajung la coacere deplină. Aceasta constituie prima fază a recoltării. Se intră apoi cu combinele cărora li se coboară mult hederul și rahtorul, după ce li s-a montat ridicătorul de spic. Astfel, combinele fac numai strângerea palelor și treieratul. Aceasta este a doua fază a recoltării.

Începându-se lucrul după această metodă pe o parte din suprafața cultivată cu păioase a gospodăriei, s-a văzut că se înalță cheltuielile ce se făceau în anul trecut cu elărul și îndeosebi se reduce pierderile de boabe. Deși în raionul Caracal săptămîna trecută a plouat trei zile la rând, totuși folosindu-se noua metodă s-a reușit să se grăbească seceratul și treieratul orzului. Această lucrare a și fost terminată pe cea 350 de hectare cu orz, obținându-se peste 2.000 de kg la hectar. De asemenea, din cele 1.600 ha cu grâu, au și fost recoltate, tot după noua metodă, 150 ha; producția obținută ridicându-se la 2.500 kg de grâu la hectar.

ION DRINCU

Seceris da, treieris bal

Iubite cititor, dacă s-ar fi nimerit să străduji în zilele de 10 și 11 Iulie melegurile raionului Olteni, ai fi întâlnit pe holarele lucrării comune puzderile de cîi de orz, seacă și mai ales grâu. „Harnici oamenii și alți spuz. Uite că-a aproape gata cu secerișul”. Și apoi, dacă ai fi stat de vorbă cu orice gospodar, fie el colectivizat, întovărășit sau în raion individual, i-ai fi auzit: „O recoltă așa bogată la culturile de păioase ca în ast an nu s-a mai pomenit de mult prin locurile noastre”. Iată de ce și de ce-a spus întovărășitul Emil Petrescu din comuna Necești:

— Munca în întovărășire e o treabă bună. Nici mai mult nici mai puțin decît 3.000 de kg de orz la hectar am scos. Buncur recoltat. Tot cam pe altă o să fie și grâul. Mai bine o să vedem însă cînd o începe treierisul și la această cultură. — Dar cam pe cînd va începe treierisul și la grâu? — I-am întrebabil eu. — Treaba asta o știu numai tovarășii de la stat. Întreabă-i pe ei, în răspuns omul. — Treierisul la grâu? Păi, mai încolo, cînd o termina de secerat toată comuna — îmi răspunde tov. Marin Popescu, secretarul statului popular comunal. — Aha. Vădăci din această cauză, pînă la data de 10 Iulie nu s-a transportat nici măcar un sac de grâu la cele 3 arii? Și oare tot din această cauză ariile n-au fost încă complet amenajate, cu toate că secerișul grâului s-a început de la 1 Iulie? — Pentru noi mai greu a fost ac-

secerișul. Cîi privește treierisul o să mergem mai dincolo. Nici o grabă deocamdată. E mult pînă începem, apoi nu ne mai poți opri, încheie discuția seceratul. Când o termina secretarul statului popular din Necești are asemănătoare păreri? Da de unde. Ca el mai degrabă mulțumiri învoiașii din comuna Necești, secretarilor populației comunale sau tehnicienilor agronomi comunali. Printre aceștia se numără tov. Năstase Vujă, președintele statului popular din Găldeni, unde secerișul era executat în procent de aproape 60 la sută, iar treierisul nici nu începuse. Tot în această comună, pînă la 8 Iulie nu era amenajată nici măcar o arie din cele 9 planificate.

Iată motivele destul de nelămurite care au făcut ca în raionul Olteni să se exagereze de mare. Pînă la 9 Iulie se secerase recolta de pe o suprafață de aproape 15.000 ha, iar de treierat nu se treierase decît recolta de pe... 58 de ha, din care 10 cu grâu și 48 cu orz. În tot raionul din cele 68 de arii... au fost amenajate numai 40. Vorba vine că au fost amenajate. Au fost scosese doar batozele. Exemple: ariile din Vințoapele, Găldeni etc.

Față de această situație se pune întrebarea: ce e cu de gînd conducerea statului popular comunal și conducerea statului popular raional, tehnicienii agronomi, secția agricolă? Pînă cînd se va îndrăgna amenajarea ariilor și începerea treierisului? Cînd vor fi puși în aplicare în acest raion sarcinile prevăzute în planul de muncă aprobat de C.C. al P.M.R. și de Consiliul de Miniștri cu privire la pregătirea și executarea recoltării de vară și la înălmîntării de toamnă plan în care se arată că treierisul la păioase trebuie să înceapă la cel puțin 5 zile de la începerea secerișului?

GH. BACIU

Toate forțele pentru strîngerea fără pierderi a recoltei

Timpu extrem de călduros a făcut ca în cea mai mare parte a țării — în deosebire în regiunile de sud și sud-vest, cerealele păioase să ajungă la coacerea în pirgă, iar în unele locuri să deosească chiar această fază — ajungînd la coacerea deplină.

să ia măsuri pentru amenajarea grabnică a ariilor planificate, pentru transportul sîmorilor la arii și pentru o cît mai temerică organizare a muncii de treieris.

LUCRĂRI DE MARE IMPORTANȚĂ CARE SINT NEGLIJATE

Pe de altă parte, se semnalează că în multe locuri nu se dă atenția cuvenită unor lucrări de mare importanță pentru recolta anului viitor: dezmișcînd și arăturile de vară. În regiunea Galați, hînușoară, lucrările de dezmișcînd și arăturile de vară s-au executat pînă acum abia în procent de 0,1 la sută din suprafața planificată, iar în regiunea Constanța, doar în procent

de 0,7 la sută. Acestor lucrări trebuie să li se dea o mult mai mare atenție. O altă lucrare care de asemenea este neglijată în multe locuri este semănatul plantelor furajere în mîrșii. Deși există condiții mai favorabile ca în anul trecut (pămîntul are umezeală suficientă și au fost asigurate cantități mai mari de seminte) pînă acum cîteva zile s-a înălmîntat o suprafață destul de mică față de cea planificată.

În vederea asigurării unor cantități îndestulătoare de furaje de mare valoare nutritivă și în scopul folosirii deplină a terenurilor eliberate de recolta de păioase, este necesar să se ia așadar măsuri pentru intensificarea înălmîntării de plante furajere în mîrșii...

Nici întreținerea culturilor nu trebuie întîrziată

— Aspecte din regiunea Galați —

La gospodăria agricolă de stat „Iosif Cîșci”, 1.000 ha de porumb nu au fost prăsite decît o singură dată. În raionul Filimon Sirbu au fost prăsite pentru a treia oară numai 258 de ha din totalul de 37.719 ha.

(KRN) cu care se putea executa o dată cu prăsitul și îngrășatul suplimentar. În cea mai mare parte a regiunii Galați porumbul se apropie de înflorire, perioadă cînd plantele au nevoie, pentru a lega rod bogat, de o cantitate sporită de apă. De aceea, este necesar ca o dată cu secerișul, treierisul și lucrările de vară ale solului să fie intensificate și ritmul prăsitului folosindu-se în acest scop cu randament sporit toate forțele și mijloacele de lucru.

Din constatările făcute reiese că unele gospodării de stat din regiune, cu toate că au îngrășăminte, neglijază în bună măsură îngrășarea suplimentară a culturilor. Acolo unde există îngrășăminte ele sînt aplicate o dată cu prăsiile pe suprafețe cît mai mari. Organele agricole din raion trebuie să acorde o atenție deosebită și celorlalte lucrări de întreținere a culturilor cum sînt polimerizarea artificială suplimentară, irigații și altele.

A. DRAGANESCU

Nu există cultură care se poate asemui cu porumbul. De aceea i se spune porumbului, regele ogoarelor.



(Desen de V. GRIGOREEV din revista „Krokodil”)

SE CERISUL TREBUIE GRABNIC TERMINAT

Din datele sosite la Ministerul Agriculturii și Silviculturii rezultă că în ultimul timp secerișul a fost intensificat în numeroase regiuni: Buzău, în regiunea București, pînă la 10 Iulie au fost recoltate păioasele în procent de 90 la sută în afară de ovăz), iar în regiunea Craiova, aproape 77 la sută. În multe raioane din aceste regiuni, unde viteza medie zilnică a secerișului a fost depășită, secerișul s-a terminat sau este pe sfîrșit. Deși în ultimele zile lucrările de strîngere a recoltei au început să se intensifice și în regiunile Constanța, Ploiești, Timișoara, Oradea, Pitești și Galați, totuși secerișul nu se desfășoară încă conform posibilităților existente. Din cauză reparărilor de mentenanță făcute utilitatii necesar recoltării în unitățile agricole socialiste din regiunile Constanța, Craiova și Galați se semnalează deso defecțiuni la combine și secerișuri-legători. În unele unități agricole, mai ales în gospodăriile de stat, nu se folosesc în suficientă măsură mijloacele manuale la strîngerea recoltei. Stadiul înaintat de coacere a cerealelor nu mai permite însă nici o înțrînire în efectuarea secerișului. De aceea, este necesar să se folosească din plin ați mijloacele mecanizate, cît și cele simple — coasa și seceră — să se lucreze intens din zori și pînă noaptea tîrziu — iar acolo unde e posibil chiar și noaptea — astfel încît secerișul să se termine peste tot locul în următoarele trei zile.

SA SE INLATURE DECALAJUL ÎNTRE SE CERIS ȘI TREIERIS

Deși în general lucrările de seceris sînt înaintate, în unele părți ale țării treierisul se desfășoară cu multă încoțineală, iar în unele locuri încă nici n-a început. Organele de conducere ale unor unități agricole socialiste astăzi fără nici un temel ca secerișul să fie înflorit terminat se întregă suprafață și abia apoi să înceapă treierisul. În numeroase raioane se lărgănează treierisul din cauză că nu au fost amenajate la vreme arile. În regiunile Buzău, Olteni, Oradea și Stalin, au fost amenajate pînă acum un număr mult mai mic de arii decît cel planificat. Trebuie aratat de asemenea că în unele raioane nu este folosită datorită organizării defectuoase a muncii la arie — întreaga capacitate de lucru a batozelor. Organele agricole de stat au datorită să acorde o mult mai mare atenție treierisului,

Au îngrășăminte chimice dar nu le folosesc

Gospodăria agricolă de stat „Filimon Sirbu” a cultivat anul acesta 650 de ha cu porumb. Fehol în care este îngrășată această cultură lasă însă mult de dorit. Cu toate că ne găsim la aproape trei luni de la înălmîntatul porumbului, pe o suprafață de 130 de ha nu a fost făcută nici măcar prasila a II-a. La răminerea în urmă cu lucrările de întreținere a contribuț lăpnel cu la prasila a II-a nu au fost înălmîntate în întregime și prășitorile trase de animale. Un aspect negativ în ceea ce privește aplicarea măsurilor agrotehnice menite să ducă la sporirea producției îl constituie și faptul că nu au fost folosite în măsură suficientă îngrășăminte chimice. Din cele 650 de ha de porumb nu au fost aplicate îngrășăminte suplimentare decît pe 30 de ha, cu toate că în magazia gospodăriei se găsește și acum 80 de tone de îngrășăminte chimice. Situația este cu ațit mai regretabilă cu cît gospodăria a fost dotată cu cultivatoarele hrîntitoare

Vor vinde statului cantități sporite de cereale

Crește tot mai mult numărul unităților agricole socialiste și al țărănilor muncitorilor cu gospodării individuale care se conving de avantajele pe care statul le oferă contractanților produselor vegetale și animale, și care încheie contracte cu organizațiile comerciale și cooperative.

În numeroase locuri colectivizării și țărănilor cu gospodării individuale au hotărît să vîndă statului cantități mai mari de produse decît cele prevăzute în contractele pe care le-au încheiat. O astfel de hotărîre au luat, de pildă, și membrii gospodăriei agricole colective „1907” din satul Hunia, comuna Maglaviu, raionul Calafat. Ei s-au decis ca pe lângă cele 7.000 kg de grâu și 8.000 kg de porumb pentru care au încheiat contract cu statul să vîndă pe bază de contract încă 3.000 kg de orz și 4.000 kg de porumb. La fel au procedat și membrii gospodăriei agricole colective „Viața Nouă” din comuna Polana-Mare, raionul Calafat, care au suplimentat contractul cu 2.000 kg porumb

Primii pe raion

Pe poarta bazei de recepție din Slobozia, regiunea București, au intrat, în una din dimineațele trecute, două camioane vîrfulite cu saci. Erau camioanele gospodăriei colective „Drumul Păcii” din comuna Mărculești. Colectivizării din această comună au încheiat contracte cu statul pentru a livra anul acesta 14 vagoane de grâu. Ei s-au străduț să fie primii pe raion care să se achite de angajamentele contractuale. Din primele boabe de grâu trilaterale ei au umplut sacii, și cu cele două camioane ale lor au adus la baza de recepție cantitatea de 5.847 kg.

T. BARBALATA
correspondent

Hotărîrea Consiliului de Miniștri privind contractarea și achiziționarea cartofilor de toamnă

Pentru asigurarea aprovizionării cu cartofi de toamnă a populației și a industriei alimentare, Consiliul de Miniștri al Republicii Populare Romîne a fixat printre hotărîrile sistemului de contractări și achiziții a acestui produs agricol. Conform Hotărîrii, începînd cu anul 1957, Centrocooperul va fi unicul contractant la cartofii de toamnă.

Contractele se vor încheia cu gospodăriile agricole colective, cooperative agricole de producție, întovărășirile agricole, membrii acestora și producătorii individuali. Unitățile din sistemul cooperativei de consum vor încheia contracte pentru cumpărarea de cartofi de toamnă la prețuri ferme de contractare; cantitatea minimă de contractare se stabilește la 1.000 kg. Hotărîrea prevede avantajele de care se bucură producătorii contractanți. Astfel, gospodăriile agricole colective, cooperativele agricole de producție și întovărășirile agricole care contractează cu statul cantitatea minimă de 200 tone primesc un spor de 10 la sută peste prețul de contractare stabilit și o arvună de 150 lei de fiecare tonă contractată. De asemenea contractanții vor fi sprijiniți cu îngrășăminte chimice și insectofungicide la preț de stat cu amănunțit și vor primi cartofi pentru sîmînță, rezistenți la rila neagră.

SPRIJINUL INDUSTRIEI



Oamenii muncii de pe ogoare sînt ajutați de către muncitorii, tehnicienii și inginerii din fabricile și uzinele noastre constructoare de mașini agricole și mecanizate în tot mai mare măsură muncile agricole.

În fotografie: un aspect de la încărcarea unui nou lot de discuri pentru fabricale de către întreprinderea „Metalica” din Capitală.

Energie, stăruință, răbdare...

Sînt încă vîl ecurile și bucuria produse în întreaga țară de vestea terminării cooperativizării agriculturii în toate satele regiunii Constanța. Ziua de 4 Iulie, cînd ultimile familii de țărani muncitorii din comuna Chilia Veche, raionul Tulcea, au pîșit pe calea muncii în comun, cu această încheinduse o etapă importantă în lupta pentru transformarea socialistă a satului dobrogean, va rămîne, de bună seamă, înscrisă la loc de frunte în filele de istorie care vor consemna lupta pentru victoria socialismului în satele noastre.

Acum, cînd oamenii muncii din satele dobrogean fac bilanțul activității lor și însușesc de oasăzică vele urias pe care le deschide victoria obținută scruțază cu încredere viitorul, se cuvine să ne oprim mai amănunțit asupra experienței dobîndită în regiunea Constanța în anul de la întemeierea primelor gospodării colective și pînă astăzi. Fiindcă experiența acestei regiuni, munca uriasă ce s-a desfășurat aici, oferă un bogat izvor de învățămînte.

20 000 de oameni..

Ceea ce te impresionează de la primul contact cu experiența cooperativizării agriculturii în Constanța este uriasa amploare pe care a luat-o aici munca politică de masă pentru convingerea țărănilor muncitori de a pîși pe calea agriculturii socialiste. Din 1949, de cînd a început acțiunea de transformare socialistă a satului și pînă astăzi, mii și mii de activiști de partid și de stat, ingineri și tehnicieni agronomi, și mai ales țărani colectivizati, întovărășii, frunțași, mecanizatorii din S.M.T. și G.A.S., au străbătut satele, au tre-

zi de zi. Energia, stăruința, răbdarea sînt calități dintre cele mai de seamă ale activității desfășurate în satele regiunii Constanța. Sînt în această regiune mulți activiști de partid și de stat care au stat luni și luni de zile la sate, muncind cu dragoste și însușire în rîndul țărănilor muncitori pentru a-i convinge să păsească pe calea arătată de partid. Au fost multe luni de zile în care activiștii, mulți dintre inginerii și tehnicienii agronomi, mulți colectivizati și întovărășii din regiunea Constanța și-au rezervat mai puțin timp pentru masă și dormit, au respectat mai puțin orele de program, dar pe cît de greu și încordată a fost lupta, pe ați de mare este victoria dobîndită.

Tovarășii din regiunea Constanța s-au putut convinge din propria experiență despre importanța pe care o are asigurarea unui ritm continuu în desfășurarea muncii pentru cooperativizarea agriculturii. Dacă între 1949-1952 s-a înregistrat — de la an la an — o creștere bună a unităților agricole cooperative, la sfîrșitul anului 1952 numai gospodăriile colective aveau în număr 255, între anii 1953 și 1954 s-au mai luat lîntă nite o gospodărie colectivă. Cauza? În această perioadă munca politică pentru cooperativizarea agriculturii a sîmbit, organele locale multamîndu-se cu succesele înregistrate pînă atunci. Cu sprijinul direct al conducerii partidului, organele de partid au analizat această stare de lucruri și au luat măsuri pentru îmbunătățirea situației. Munca politică de masă a luat o tot mai largă amploare și ea a fost însoțită de rezultate tot mai remarcabile.

Este caracteristic însă pentru activitatea politică desfășurată în regiunea Constanța nu numai precizarea cu care au fost folosite mijloacele și formele cele mai variate de convingere a oamenilor, nu numai incusina cu care au fost găsite cele mai potrivite argumente pentru a spulbera nedumeririle și șovățiile, ci și faptul că munca acestora a fost dusă în mod continuu, permanent. Îndeosebi în perioada de după cel de-al II-lea Congres al partidului, munca politică de masă pentru îndrumarea satelor pe făgăvurile agriculturii socialiste s-a desfășurat nu pe campanii, nu sporadic, ci permanent, lungă de lună și

(Continuare în pag. 4-9)

