

AGRICULTURA NOUA

Anul IV — Nr. 367
Vineri 1 noemb. 1957

4 pagini
Prețul 20 de bani

Organ al Ministerului Agriculturii și Silviculturii din R. P. R.

IN ÎNTIMPINAREA ZILEI DE 7 NOIEMBRIE

Noi succese ale mecanizatorilor din S.M.T.

36 S.M.T.-uri și-au realizat sarcinile anuale de producție

În împlinirea celei de-a 40-a aniversări a Marii Revoluții Socialiste din Octombrie, mecanizatorii din 36 S.M.T.-uri, folosind cu pricepere timpul prielnic și întreaga capacitate de lucru a utilajului, și-au îndeplinit și depășit sarcinile anuale de producție. Astfel, S.M.T.-urile din regiunea Galați au realizat planul anual de producție în procent de 102 la sută. Fruntaușii S.M.T.-urilor Măxineni cu 155,9%, Romanu cu 152,0%, Nănești cu 121,7%.

Și multe S.M.T.-uri din regiunea Constanța sînt pe terminate cu planul de producție anual. Pînă la

20 octombrie, 8 stațiuni de mașini și tractoare din această regiune, printre care S.M.T.-urile Hagieni (128,7%), Tundării (119,2%), Cobadin (117,3%), își îndeplinesc și depășesc prevederile planului anual. În curînd va fi îndeplinit planul pe întreaga regiune. Pînă în prezent 10 S.M.T.-uri din regiunea București au raportat realizarea planului de producție pe întreg anul 1957.

Pe întreaga țară, planul anual de producție al S.M.T.-urilor a fost îndeplinit în procent de 85 la sută.

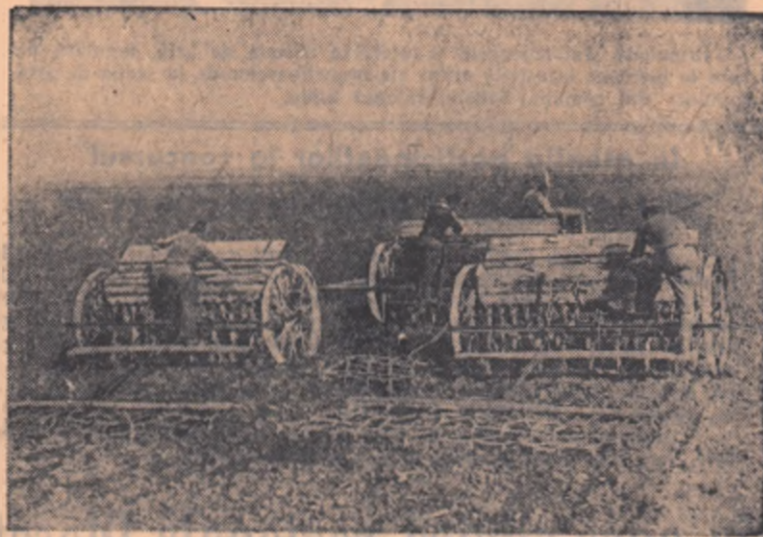

Harnicii colectivității din comuna Hărman, regiunea Stalin, se străduiesc în aceste zile să termine însămînțările de toamnă. Cea mai mare parte a acestor lucrări sînt executate cu mașinile S.M.T.-ului din comună. Pentru a grăbi ritmul însămînțărilor și a folosi întreaga capacitate de lucru a mașinilor, mecanizatorii folosesc metode înaintate de lucru. În foto tractoristul Fătuleț Andrei execută însămînțatul grîului cu ajutorul unui cuplu format din trei semănători mici urmate de grape.

In raionul Negrești însămînțările sînt pe sfîrșite

În raionul Negrești din regiunea Iași, însămînțările de toamnă sînt aproape terminate. Pînă de curînd această lucrare fusese efectuată în proporție de 74 la sută.

În fruntea campaniei însămînțărilor de toamnă se află unitățile agricole socialiste. Astfel, din toate întovărășirile existente în raion, 20 au terminat însămînțatul iar 136 sînt pe sfîrșite cu această lucrare. Colectivistii din comunele Cuci, Cîrța Vodă și Sofronești, precum și întovărășii din comunele Gîrbești, Tibana, Draxeni și Scînteia, not fi dat drept oildă de felul cum au lucrat în toamna aceasta.

În raion mai sînt însă și unii codaci care umbresc rezultatele obținute. Așa, este de pildă, gospodăria agricolă de stat „Scînteia” unde însămînțările se execută în prezent cu foarte mare încetinire.

COSTACHE GH. NICOLAE
correspondent

Oameni vrednici

Zilnic ne sosesc la redacție scrisori trimise de corespondenții noștri voluntari, prin care ni se anunță că însămînțările de toamnă sînt pe sfîrșite.



Fruntași din S.M.T., Bărcănești

RISTICI CONSTANTIN, lucrînd în cadrul atelierului stațiunii își realizează zilnic norma de lucru în proporție de 110-120 la sută executînd lucrări de bună calitate.

PANA IORDACHE, strungar. Folosind metode înaintate de lucru și organizîndu-și bine munca, își depășește zilnic norma de lucru cu 20-30 la sută.

NICOLAE ION, agronom de sector, organizează cu mult simț de răspundere munca mecanizatorilor în sectoarele Strejnicu, Tîrgșoru-Nou și Tîrgșoru-Vechi.

In atenția gospodărilor de stat

Grijă deosebită arăturilor adînci

Vremea prielnică din ultimele săptămîni a permis lucrătorilor din gospodăriile agricole de stat să intensifice ritmul însămînțărilor și recoltarea culturilor tîrziu. Lucrări ce se găsesc în momentul de față într-un stadiu foarte avansat. Din găcate, nu același lucru se poate spune și despre felul cum se desfășoară arăturile adînci necesare pentru însămînțările de primăvară. În această privință trebuie să arătăm că, deși unele gospodării agricole de stat din regiunile Iași, Baia Mare și Craiova au reușit să are aproape jumătate din suprafața destinată culturilor de primăvară, în multe unități din cadrul trusturilor Gosstat Timișoara, Stalin, Oradea, Cluj și altele procentul de realizare a acestei lucrări nu depășește 20 la sută.

bătă și altele, nu sînt rodul întîmplării, ci al unei agrotehnici aplicate diferențiat și al mijloacelor mecanizate cu care au fost lucrate ogoarele. Tocmai de aceea rîmînerea în urmă a arăturilor adînci în gospodăriile de stat are darul să ne surprindă.

Este adevărat că, terminînd în cîteva zile însămînțările de toamnă și recoltarea porumbului, cartofilor etc., gospodăriile agricole de stat vor putea trece cu toată forța la executarea arăturilor adînci. Dar sintem totuși la începutul lunii noiembrie și vremea se poate schimba de la o zi la alta. În această situație, este necesară nu numai folosirea întregului utilaj existent, ci și organizarea chibzuită a muncii în două schimburi, pentru a scurta astfel perioada necesară executării acestei lucrări, ceea ce este pe deplin posibil în majoritatea unităților. O contribuție importantă la grăbirea arăturilor adînci de toamnă pot și trebuie să dea cele peste 260 de brigăzi experimentale ce lucrează în diferite gospodării de stat de pe întreg cuprînsul țării. Cu mijloacele mecanizate și cu personalul calificat de care dispun, acestea pot ara pînă cel mai tîrziu la 10 noiembrie toate cele peste 50.000 de ha. ce le-au fost repartizate pentru cultura porumbului.

Muncitori, tehnicieni și inghineri din gospodăriile agricole de stat! Focostii din plin toate forțele în vederea intensificării arăturilor adînci de toamnă, pentru a pune astfel o bază traică recoltei anuale viitoare!

Eșalonarea fătărilor la porcine

Cresterea porcinilor prezintă pentru economia națională o importanță din ce în ce mai mare, contribuind în măsură însemnată la rezolvarea problemei aprovizionării cu carne a populației. Rentabilitatea exploatarei acestor specii de animale constă în consumul relativ mic de furaje pentru obținerea unui kg. de spor în greutate (4-5 unități furajare față de 8-10 la oi și 6-12 la vitele comune mari); productivitate și prolificitate mare; superioritatea cărnii și grăsimii de porc. Pe de altă parte, dezvoltarea creșterii porcinilor în țara noastră are condiții foarte bune. Este destul să amintim faptul că în majoritatea regiunilor se cultivă mari cantități de porumb, furaj de bază în hrana porcinilor.

Cu toate avantajele pe care le prezintă creșterea porcinilor, sînt cazuri cînd aceste ramuri zootehnice nu își se acordă deplin atenția cuvenită, neglijîndu-se în special atingerea unui obiectiv foarte important: obținerea unui număr cât mai mare de porci în fiecare an.

În această privință trebuie să arătăm că majoritatea gospodărilor de stat au reușit să reducă aproape total mortalitatea la porci. Din păcate însă mai sînt și unele unități unde dintr-o slabă gospodărire rezultă încă pierderi de porci. Să luăm exemplul cîtorva gospodării de stat din cadrul Trustului regional Pitești. Gospodăria de stat Drăgășești-Olt, bunăoară, a pierdut din primul semestru al acestui an 41 de porci, cea din Piatra Olt 78 de porci, iar gospodăria Izvorul 70 de porci. Este ușor de dedus că în acest fel respectivele unități nu au putut realiza întreaga cantitate de carne și grăsimi planif-

cată. Pe de altă parte, din aceeași cauză a crescut și prețul de cost al porciilor în țara noastră. Este deosebit de interesant faptul că în unele gospodării de stat din regiunea Pitești gradurile de porci nu sînt suficient de bine amenajate și de călduroase pentru a putea preveni din fătările ce au loc în timpul rece al anului să fie toți viabili. În aceste condiții, porcii, fiind sensibili la frig, suferă. În plus, or ganismul lor este puțin rezistent la boli, din cauză că în timpul iernii, în cele mai multe cazuri, nu se asigură necesarul de furaje vitaminizate. Așa se explică de ce se înregistrează pierderi la porci de diferite vrste și că, în general, generațiile de țară se prezintă slab.

Ce trebuie făcut? Fără îndoială că acolo unde există grajduri călduroase

In luna octombrie 28.978 de familii intrate în gospodăriile colective din regiunea Galați

(Prin telefon de la corespondentul nostru). — Munca politică pentru convingerea țăranilor muncitoare de a intra, pe baza liberului consimțămînt, în gospodăriile colective a crescut în amploare și în regiunea Galați. Organizațiile de partid din raioanele cooperativizate sînt în fruntea acestei acțiuni. Echipe de agitatori formate din muncitori ai gospodărilor de stat și S.M.T.-urilor, deputați, colectivități și salariați explică întovărășiiilor avantajele muncii în gospodăria agricolă colectivă, dînd exemplu producțiile mari obținute de colectivități. Gospodăria agricolă colectivă „Pavel Teacenco” din comuna Cărcău, raionul Măcin, de pildă, a realizat o producție de 2.400 kg grâu în medie la hectar și de 4.200 kg orz la ha.

Într-o zi și 25 octombrie în gospodăriile agricole colective din raionul Filimon Sîrbu au intrat 8144 de familii. În această perioadă în raion au mai fost create 9 gospodării colective. În total, în cursul lunii octombrie au pășit pe drumul gospodăriilor colective aproape 29.000 de familii de țărani muncitori cu o suprafață de peste 97.000 de ha. Spre sfîrșitul lunii octombrie sectorul colectivizat al regiunii Galați cuprindea 65.700 de familii de țărani muncitori cu suprafața de 247.080 ha de teren. Numărul gospodărilor agricole colective era de 405. Din acestea, 25 au fost constituite în ultima lună.



Noul tractor românesc pe roți de cauciuc UTOS-26 a cucerit încă de pe acum aprecierea unanimă a mecanizatorilor din S.M.T.-urile și gospodăriile noastre de stat. Acest lucru a stimulat și mai mare măsură pe vrednicii constructori de tractoare de la uzinele „Ernst Thälmann” din Orașul Stalin, să-și sporescă eforturile pentru a trimite agriculturii tractoare cât mai multe și mai bune. În foto: Un nou lot de tractoare UTOS-26 terminate în cinstea zilei de 7 Noiembrie, pornesc spre țogarele patriei.

Lotul de hibridare de la G. A. S. Cerna Vodă O treabă bună

Mal acum o lună și ceva de zile s-a făcut la noi evaluarea în lan a recoltei de porumb de pe lotul de hibridare. Ce să vă spun, secția Cernă era în mare fîrberie. Oamenii

stăteau ca pe cărbuni aprinși să-și afle oit mai repede isprava. Că recolta nu putea să fie rea — asta o stiau. Lanul arăta ca o pădure. Plantele aveau mai bine de 3 metri înălțime — iar știuleții — nu găseai strujan cu mai puțin de 2-3 știuleți. Precum vedeți, era destul țemei de liniște. Dar de, mai sînt?

Cînd inginerul Constantin Veleanu, directorul gospodăriei, și inginerul șef Gheorghe Niculescu au anunțat rezultatul calculului, toată țepele s-au luminat. Bucuria oamenilor se simțea la fiecare pas. Pe carei auzăți, numai despre producția probabilă vorba: — Ce zici de recolta asta, frațemeu? 5.100 kg de la solul mare și 1.700 de la solul tălă! La un loc fac 6.800 kg la hectar. Nu-i rău deloc. De bună seamă că nu era rău. Ba era chiar bine. Mi-am făcut înțadă socotela: de pe 22,5 ha scoatem peste 114 tone de boabe. Va să zică, am asigurată sămînța pentru 9.500 ha porumb. Avea dreptate inginerul!

(Continuare în pag. a II-a)



La gospodăria agricolă colectivă „23 August” din comuna Stăjăreni, regiunea autonomă Maghiară, s-a obținut anul acesta o recoltă medie de 33.000 kg. cartofi la hectar. În fotografie: colectivistul fruntauș Fogarag Victor la strînsul recoltei de cartofi.

Pe teme actuale Intovărășirea din care faceți parte are fond de bază?

Două au fost problemele principale pe care și le-au pus și, în parte, le-au rezolvat întovărășirile agricole din țara noastră. Prima, în vederea importanței, a fost problema muncii în comun. Însămînțările din toamna aceasta au arătat că în majoritatea întovărășirilor s-a renunțat la munca individuală. Raionul Turnu Măgurele nu-i printre fruntaușii în organizarea muncii în comun în întovărășiri. Cu toate acestea, 80 din cele 93 de întovărășiri existente în raion au însumat în comun grîul.

A doua problemă: crearea proprietății obștești în întovărășiri a fost de asemenea rezolvată în parte. Dacă înainte vreme erau întovărășiri care nu încasau de la membrii lor nici taxele de înscriere, astăzi nu mai există unitate care să nu-și fi creat fond de bază.

Proprietatea obștească s-a creat în întovărășirile unde s-a muncit în comun prin reparitizarea fondului de bază a unui anumit procent — nu mai mare de 1 la sută — din producția globală. Așa s-a procedat de exemplu la întovărășirea agricolă din Bătar, regiunea Oradea. Unele întovărășiri care nu au organizat munca în comun au destinat fondului de bază recolta de pe anumite parcele. Văzînd că producția de pe aceste parcele, lucrata izolată, e mai bună decît cea obținută pe terenul muncit de unul singur, întovărășiiilor au hotărît să renunțe la munca individuală. Așa s-a întîmplat în cele 4 întovărășiri din comuna Brănești, regiunea București.

Ambete metode de formare a fondului de bază s-au dovedit deci bune. Aceasta nu înseamnă însă că problema fondului de bază nu mai trebuie discutată. În timp ce o întovărășire din comuna Brănești are fond de bază ce nu trece de 10.000 lei, în multe unități de același fel din regiunea Oradea valoarea proprietății obștești se ridică — pe unitate — la peste 100-150 de mii lei. Fondul de bază al multor întovărășiri din Oradea este format din animalele de producție. Numai în ultimul timp întovărășiri ca cele din Copăceni, Vîrșand, Salonia și-au procurat în proprietate obștească sute de oi. Alte întovărășiri din regiunea Oradea — printre acestea se numără cele din Camăr, Chirreșig, Ghioc, Salard, Tinca — și-au cumpărat sau își vor cumpăra autocamioane.

Rezultate și mai bune în formarea fondului de bază au obținut cele 4 întovărășiri din comuna Pitești, raionul Giurgiu. Acestea construiesc împreună o magazie de mare capacitate. Întovărășirea s-au gîndit, după cum se vede, la vremea cînd se vor transforma în cooperativă agricolă de producție sau gospodărie colectivă.

Nu trebuie dovedit că puterea făcătoare întovărășirilor și perspectivele ei de dezvoltare depind în primul rînd de mărimea proprietății obștești. Recolta a fost bună. Întovărășiiilor pot contribui la creșterea fondului de bază cu mai mult decît s-a stabilit în trecut. Acest fapt a determinat adunările generale ale unor întovărășiri din regiunea Craiova, să adopte hotărîri care prevăd pentru membrii lor obligația de a depune în contul fondului de bază cantități de produse mai mari decît cele fixate în primăvară.

Exemplul întovărășirilor craiovene poate fi urmat și de alte unități. Fiecare întovărășire să-și conștientizeze prin contribuția sa la creșterea fondului de bază, ajută nu numai întovărășirea și și pe sine.

Ing. VALERIU DOMBROVȘCHI

Mărturiile despre LENIN

De vorbă cu tovarășul Emilianov

Am plecat spre Raziu într-o dimineață de vară. Cerul Leningradului era înnoțat...

Dar viața lui Emilianov a un capital de istorie. Vorbela lui ne transportă în trecut...

În zilele următoare îl udd. Micul arbore se prinde și crește. Îl puteți vedea...



Frumoase sint coajacele și celelalte obiecte de artă populară pe care le lucrează facultatea...

În atenția participanților la concursul „Știți să răspundeți?”

Îndeplinind dorința unor participanți care n-au avut posibilitatea să urmărească toate întrebările publicate în rubrica „Știți să răspundeți?”...

Insemnările unui vizitator

Comparația nu este nouă. Și nici măcar noui aparțin. Dar alta mai grăitoare nu am găsit...

Expoziția agro-silvică regională Ploiești

seamnă munca laolaltă. A loat vreme prietenoasă fat an, nici vorbă, dar munca colectivă...

sfeclă, de plante medicinale, de tutun își expun roadele muncii lor, arată metodele întrebinate...

Biblioteca M. ȘOLOHOV: Soarta unui om

Aperții unei noi cărți a lui Șolohov constituie întotdeauna un eveniment deosebit pentru cei ce iubesc arta acestui mare scriitor...

O treabă bună

(Urmare din pag. 1-a) ginerul se. Era o treabă bună ceea ce făcuseră noi...

CUVINTUL FRUNTAȘILOR

Producții mari se obțin numai prin respectarea regulilor agrotehnice

Cultura porumbului se bucură de mare importanță în gospodăria noastră colectivă. Pentru ca de pe fiecare ha să obținem o producție cât mai mare...

LENIN și transformarea socialistă a satului

Locul din primele sale lucrări, Lenin a pătruns în adâncii vieții țărănilor din Rusia, a văzut împede situația mizeră a gospodăriilor țărănești și cauzele ei...

fără să reușească să scape de percepții și câmbiuri. În 1934, bunăoară, 6 la sută din păminturile țărănilor...

Notă Un nesfârșit refren

Sint unii oameni care, prin felul lor de a fi, nemulțumesc nu odată pe cel din jur...

Aspect de la expoziția

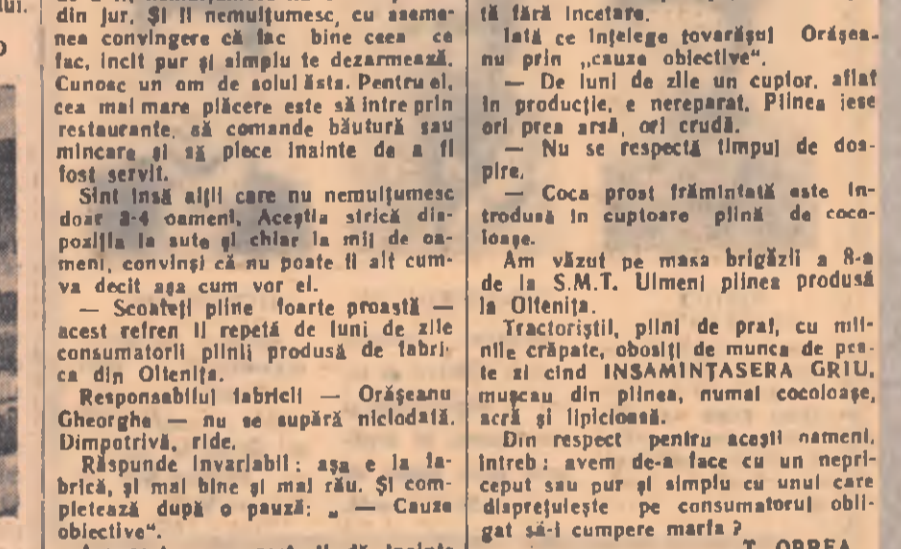

Aspect de la expoziția

U.R.S.S. există azi 78.000 colhozuri, 8.000 S.M.T.-uri și 5.800 sovhozuri. Agricultura sovietică folosea la începutul anului 1957 un număr de 1.577.000 tractoare...



Ca și în alte unități agricole de stat din țară în gospodăria agricolă de stat Băilești, regiunea București, s-a dezvoltat mult în ultimul an sectorul zootehnic. În foto: o parte din noile grajduri pentru vaci cu lapte.

Calitatea unor prefabricate lasă încă foarte mult de dorit

În regiunea Craiova, folosirea prefabricatelor în executarea unor construcții agricole a început în anul 1955. Șantierul unde s-a lucrat după acest sistem avansat de construcție sînt: gospodăria de stat Moștele, S.M.T.-Dobra și Burla, precum și S.M.T.-urile Bechet și Șimlan. Ca material de construcție s-au folosit atît elementele prefabricate executate pe șantier, cît și cele aduse de la întreprinderile centrale. Șilpii, grinziile, căpriorii, corpurile de umplutură, înlocuitorii de cărămizi și alte piese s-au executat pe șantier. În majoritatea lor, aceste prefabricate au avut defectul de a nu fi exacte, variind ca dimensiuni de la o piesă la alta. Căușul lipsa cofrajelor metalice, cît și mentenanța personalului executant și de supraveghere. În plus, trebuie arătat că multe piese s-au executat pe timp friguros, fără a se lua măsuri contra înghețului, sau pe timp călduros, fără ca prefabricatele să fie acoperite ori udate, atunci cînd soarele dogorea puternic. Lipsa de utilaj, precum și lipsa unor laboratoare pe șantier, care sînt constatate în orice moment calitatea agregatelor și a pieselor, a contribuit de asemenea la slaba calitate a prefabricatelor. Cît privește piesele executate în atelierelor centrale, se observă aproape aceeași deficiență de execuție ca și la cele executate pe șantier. În plus, transportul prefabricatelor de la grăni până la locul de montaj făcîndu-se neatent, aproape 50% la sută din aceste prefabricate s-au degradat. De pildă, pentru S.M.T. Bechet o parte din prefabricate au fost comandate la Turda și transportate pe calea ferată pînă la gara Corabia sau Craiova, iar de acolo cu autocamioanele. Într-un descărcare prefabricatelor în gara de debarcare s-a făcut neatent, trîntindu-se unele peste altele, iar transportul la șantier s-a făcut cu mașini scurte, prefabricatele fiind mai lungi cu cîțiva metri decît platformele mașinilor, prin bălansare foarte multe din ele s-au fisurat.

Cîteva cuvinte despre proiectele de execuție. Dacă din punct de vedere teoretic ele au fost foarte bune și minuțios calculate, din punct de vedere practic trebuie arătat că ele au lăsat mult de dorit. Din această cauză la asamblarea prefabricatelor s-au întîmplat mari greutăți, iar construcțiile astfel executate au prezentat multe deficiențe și o mare nesiguranță în exploatare. În fața acestei situații proiectantul, de comun acord cu Ministerul de Construcții, a elaborat o serie întreagă de variante pentru consolidarea construcțiilor executate din prefabricate, cum ar fi îngroșări de stîlpi și grinzi longitudinale, dublări de tiranți, suduri suplimentare etc. Cum era și firesc, toate aceste lucrări au sumpit prețul de cost al construcțiilor. Pe de altă parte, dacă am face un studiu comparativ între costul unei piese prefabricate și costul unei piese executate din material clasic am constata că prima costă cu cîrean 1,3 înal mult decît a doua. Totuși, avînd în vedere faptul că pentru o parte din materialul lemnos (iară noastră la ora actuală este deficitară, sînt de părere că folosirea prefabricatelor trebuie extinsă, cu condiția să se elimine toți factorii negativi constătați din experiența de pînă acum. Numai în acest fel se va putea ajunge ca toate construcțiile executate din prefabricate să fie mai economice și să fie ridicate într-un timp cu mult mai scurt decît dacă s-ar executa din materiale clasice. În acest scop trebuie extinse atelierelor centralizate care execută prefabricatele și să se alibă echipe speciale de montaj, iar proiectanții să îmbine calculele teoretice cu realitatea de pe teren.

Pînă la generalizarea sistemului de execuție pe bază de prefabricate, pentru înfrîmarea construcțiilor mai cu seamă a celor mici, este imperios necesar să se utilizeze pe scară largă și materialele rezultate din exploatarea locală. În regiunea noastră, de pildă, raioanele de pe marginea Dunării pot obține scinduri din plop, salcie și alin (lemnul este pe aici destul de lefin) pentru aceste tipuri de nevel de la un simplu circular. Pentru învelitori se poate folosi trestia, papura etc., care se găsec din abundență în bălțile Dunării, iar pentru tavanii în loc de șipci se pot folosi în condiții foarte bune grădile de nulele. De asemenea, se pot construi locuințe, grajduri și magazii din chirpici, case de paie, care sînt destul de rezistente și foarte economice. Aceste construcții se pot executa în special în gospodăriile colective și în gospodăriile de stat din regiunea noastră, care dispun de materiale prime enumerate mai sus.

În concluzie, problema folosirii prefabricatelor trebuie studiată în vederea eliminării deficiențelor observate. În felul acesta vom ajunge ca prefabricatele să coste mai puțin decît materialele clasice, iar construcțiile executate pe baza lor să fie mai solide și date mai repede în folosință. Totodată, pe plan regional, să se ducă muncă de lămurire pentru folosirea tuturor materialelor obținute din surse locale, creîndu-se astfel mari economii prin valorificarea unor materiale ca: stuf, rogoz, trestie, etc. care se pierd nefolosite.

N. COȘOVEANU
din Secția agricolă regională Craiova

ACORD SIMPLU sau SALARIZARE ÎN REGIE?

Aplicarea în timpul campaniilor agricole de primăvară și vară a sistemului de salarizare și premii îmbunătățit în stațiunile de mașini și tractoare îngrijite de acum stabilirea unor importante concluzii, menite să stea la baza definitivării lui. Cele mai de seamă concluzii reieșite pînă acum se referă la influența salarizării îmbunătățite asupra: producției, productivității muncii, câștigurilor medii, fondului de salarii, prețului de cost, precum și la completările și modificările necesare definitivării sistemului.

Contențarea mecanizatorilor prin salarizarea și premiarea îmbunătățită în realizarea unui volum sporit de lucrări a contribuit la îndeplinirea și depășirea planului de producție. În perioada lucrărilor de primăvară peste 180 S.M.T.-uri, iar în campania de vară 118 S.M.T.-uri și-au depășit planul de producție. Pînă la 1 septembrie pe întreaga rețea a stațiunilor de mașini și tractoare planul a fost îndeplinit în proporție de 104,7%, în comparație cu nume 91,2% realizat în aceeași perioadă a anului 1956. În acest mod, S.M.T.-urile au realizat peste prevederile planului 144.634 hantri în campania de primăvară și 472.375 hantri în campania de vară, în comparație cu realizările respective din anul precedent.

În actuala perioadă de experimentare a sistemului de salarizare și premii îmbunătățit, pentru mecanizatorii din S.M.T.-uri și gospodării agricole de stat se aplică două variante: salarizarea în acord simplu cu plata în bani pe hectar sau în regie și salarizarea în regie cu primă de termen optim.

Din rezultatele obținute de stațiunile de mașini și tractoare pînă în prezent s-a putut trage concluzia că salarizarea în acord simplu contribuie într-o măsură mare la creșterea producției și productivității muncii decît salarizarea în regie cu primă de termen optim. Astfel, dacă se compară rezultatele obținute de S.M.T.-urile din regiunea Timișoara care au condiții asemănătoare de muncă, se poate constata că cele care au aplicat salarizarea în acord simplu au DEPĂȘIT planul în perioada lucrărilor de vară (S.M.T. Pibiza cu 103,5%), iar cele care au aplicat salarizarea în regie nu și-au realizat planul de producție.

De aici rezultă că salarizarea în acord simplu este mai corectă și trebuie generalizată la toate unitățile, în care în perioada lucrărilor de toamnă, așa cum au cerut S.M.T.-urile din regiunile Galați, Timișoara și alte.

Voluntă mai mare de lucrări executate de stațiunile de mașini și tractoare pînă la 1 septembrie de salarizării în acord simplu contribuie într-o măsură mare la creșterea producției și productivității muncii decît salarizarea în regie cu primă de termen optim.

Aplicarea salarizării îmbunătățite a contribuit și la creșterea câștigurilor mecanizatorilor. În trimestrul al doilea al acestui an câștigul mediu a crescut cu mult, în comparație cu aceeași perioadă a anului trecut.

Important de arătat este că sporiți câștigurilor medii ale mecanizatorilor în anul 1957 a avut loc în limita fondului de salarii planificat. În regiunea București, de exemplu, — care a depășit volumul de lucrări față de anul 1956, iar câștigurile medii ale mecanizatorilor au crescut cu 32-36% — fondul de salarii planificat s-a consumat în trimestrul II și în luna iulie și august 1957, în proporție de numai 94-95,1%.

Prin aplicarea măsurilor tehnico-organizatorice, multe S.M.T.-uri au reușit să reducă și prețul de cost planificat pe hectar.

Din informările prezentate de către serviciile regionale S.M.T. și din analizele efectuate de Ministerul Agriculturii și Silviculturii cu membrii comisiilor de coordonare a salarizării de la regiuni a rezultat că pentru definitivarea și îmbunătățirea sistemului de salarizare și premii este necesară unele completări și modificări, cum sînt:

- Tariful de plată pe hectar să fie diferențiat în raport cu rezistența specifică a solului care influențează mult asupra volumului de lucrări care se pot realiza, situația actuală dezavantajîndu-i pe mecanizatorii care lucrează în terenuri cu sol greu.
- În scopul asigurării unei retribuții juste în raport de cantitatea muncii prestate, să se studieze problema diferențierii tarifulor pe categorii de adîncime la lucrările de arătură.
- Dat fiind importanța lucrărilor de semănat, prăjit și cultivaj în creșterea producției și în scopul stimulării mecanizatorilor să se majorizeze tarifele de plată pe hectar la aceste lucrări.
- Să se acorde premii pentru economii de carburanți și de lubrifiant și pentru pierderile de material (acolo unde mai există aceste posturi) care contribuie efectiv la obținerea lor.

Insemnări din G. A. S. Roșia

Gospodăria de stat Roșia din apropierea Capitalei are trei secții. Dintr-acestea cea zootehnică prezintă o importanță deosebită, deoarece de aici se liversează anual cantități de produse pentru aprovizionarea populației. În acest an, de pildă, gospodăria a avut în planul de lucru o cantitate de 7.580 de h de țepale de vacă și a predat cu 400 de h mai mult. Cum a fost posibil acest lucru? Lădă ce ne spune inginerul șef, Boris Treșariu:

— Greutățile din anul trecut în ceea ce privește lipsa de furaje fibroase și a unor concentrate au fost remediate în mare măsură în acest an. La aceasta se putea adăuga și o mai bună îngrijire a animalelor. Cît privește asigurarea nutriei pentru țepale, noi am înlocuit 2.800 de tone de furaje și am luat de la fabrica de zahăr Chilia și Giurgiu și de la cele de bere Rahova și Giurgiu mai multe cantități de borhoturi. Concentratele, de asemenea, le avem asigurate, așa încît nu numai că ne vor ajunge, dar, dacă va fi nevoie, vom putea ajuta și alte unități.

În planul anului viitor gospodăria și-a propus să obțină de la fiecare din cele 400 de vaci cîte 3.400 de litri de lapte. Acest lucru se va putea realiza deoarece, pe lângă buna îngrijire și hrănire a animalelor, în gospodăria s-a început instalarea unor agregate pentru mica mecanizare a lucrărilor, cum ar fi agregate de mulgere artificială etc.

Un aspect important la obținerea unor rezultate bune l-a adus întregul colectiv de muncitori al gospodăriei, în frunte cu inginerul Eugen Gărnescu, zootehnicianul unității. Trebuie să subliniem că datorită metodei de substituire a furajelor concentrate, metoda aplicată pentru prima dată de susnumitul zootehnic la îngrijirea de porci, gospodăria a avut mari avantaje. În ce constă această metodă? Porumbul a fost înlocuit cu spărturi de grâu, deseuri de țepale de vacă, morcovii degradăți, pește, mure, prune degradate etc. În acest fel s-a economisit o cantitate de 70 de vagoane de porumb. În ceea ce privește producția, sporul de carne planificat a fost depășit și se prevede ca pînă la 31 decembrie să se predea încă mari cantități, deși gospodăria nu a primit nici pînă acum cel 2.000 de grâușuri pe care conștia prin plan.

În legătură cu aplicarea acestei metode, Ion, director al gospodăriei mărturisează:

— Prin organizarea și aplicarea sistemului de substituire a furajelor concentrate în sectorul porcin, gospodăria noastră a făcut economii de peste 400.000 de lei în perioada I lunie 1956—I octombrie 1957.

În concluzie, se poate afirma că în sectorul zootehnic al gospodăriei de stat Roșia se muncește bine. Măsurile sînt nu numai rezultatele despre care am vorbit, ci și câștigurile muncitorilor din această unitate. De pildă, în luna septembrie a.c., Găluțanu Ana, îngrijitoare la porcine, a câștigat 2.440 lei; Vintila Dumitru — 1.650 lei; Drăgolan Florica — 1.591 lei.

AL. PLATON

UNITĂȚILOR AGRICOLE COOPERATISTE

Din experiența

Dezvoltarea multilaterală a gospodăriilor colective oglindită în planul de producție

În lupta pentru dezvoltarea multilaterală a gospodăriilor colective o atenție deosebită trebuie dată întocmirii planurilor de producție, care conțin totalitatea măsurilor economice, tehnice și organizatorice care se vor îndoieli în timp de un an. Planurile vor fi astfel alcătuite încît să îmbine armonios interesele obștești și personale ale colectivității și interesele generale ale economiei naționale, să ducă la o dezvoltare multilaterală a producției, cu accent deosebit pe una sau două ramuri de bază, cele mai rentabile.

Pe lângă măsurile legate de dezvoltarea ramurii de bază, în planul de producție mai sînt stabilite sarcini în vederea dezvoltării altor ramuri care să completeze producția marelui și să folosească în modul cel mai rentabil resursele locale. Îmbinarea acestor ramuri eșt mai armonios și extinderea lor duce la dezvoltarea multilaterală a fiecărei gospodării.

Lădă de pildă cum a stat să se planifice dezvoltarea producției multilaterale și rentabile gospodăriei agricole colective „Gh. Dimitrov” din satul Ceacu, raionul Călărași. Deosebi s-a vorbit despre această gospodărie. Este una din unitățile milionare din regiunea București. Anul trecut, colectivitățile din Ceacu au reușit să obțină venituri bănești care s-au ridicat la suma de 1.878.000 lei. Ramura de bază o constituie azi cultura cerealelor ce ocupau anul trecut aproximativ 68% la sută din suprafața terenului arabil. În plus gospodăria a avut 62 ha cultivate cu legume și zarzavaturi frizate. Din producția grădinii o parte s-a valorificat pe piață și în sat aducînd venituri în valoare de 505.000 lei, adică 27 la sută din totalul veniturilor bănești ale gospodăriei. O altă parte din zarzavaturile și legume s-a distribuit membrilor colectivității pentru zilele-muncă. Iar pentru a da de lucru colectivității în tot timpul anului gospodăria și-a plantat 32 ha cu vie albă și hibridă. Sarcinile prevăzute pentru sectorul viticol în planurile precedente de producție au fost mult depășite. Numai în anul 1956 de pildă, via a adus colectivității venituri însumate: 37.640 lei plus 16.228 kg struguri și 27.915 litri

Întovărășiri unificate

Pentru a putea lucra mai bine terenul, membrii întovărășirilor agricole „Ilie Pintilie” și „23 August” din comuna Clrja, raionul Murgeni, regiunea Iași, au hotărât să-și unească păminturile și să formeze o singură întovărășire agricolă.

Această hotărîte a lor a fost înlăptuită în ziua de 13 octombrie 1957, cînd adunarea generală a celor două întovărășiri a aprobat unificarea. Din această zi cei 265 de membri întovărășirii, ce au adus la un loc o suprafață de 510 hectare teren, au început munca în comun sub îndrumarea unui singur comitet de conducere — format din cei mai vrednici oameni.

Fără a pierde nici o zi din timpul prielnic înăsmîntării de toamnă, folosind din plin atelajele proprii, ei au reușit să înăsmînteze pînă la 20 octombrie 184 ha. cu grâu din cele 238 ha. planificate.

Paralel cu munca de înăsmîntare, harnicî întovărășii au executat pe aproape 50 ha. arături adînc de toamnă necesare înăsmîntării din primăvară.

Ing. V. CRACIUN
I.C.A.R.—București

DONORIE NICOLAE
corespondent

O NOUĂ CONSTRUCȚIE A COLECTIVEI DIN COBADIN



De curînd la gospodăria agricolă colectivă „8 Mai” din comuna Cobadin, regiunea Constanța, au fost terminate două magazii de cereale, fiecare cu o capacitate de 140 de vagoane. În foto: exteriorul uneia din cele două magazii date spre folosință.

— DUPĂ 7 LUNI DE APLICARE A SISTEMULUI DE SALARIZARE ȘI PREMIER ÎMBUNĂȚIT —

sau SALARIZARE ÎN REGIE?

Aplicarea în timpul campaniilor agricole de primăvară și vară a sistemului de salarizare și premii îmbunătățit în stațiunile de mașini și tractoare îngrijite de acum stabilirea unor importante concluzii, menite să stea la baza definitivării lui. Cele mai de seamă concluzii reieșite pînă acum se referă la influența salarizării îmbunătățite asupra: producției, productivității muncii, câștigurilor medii, fondului de salarii, prețului de cost, precum și la completările și modificările necesare definitivării sistemului.

Contențarea mecanizatorilor prin salarizarea și premiarea îmbunătățită în realizarea unui volum sporit de lucrări a contribuit la îndeplinirea și depășirea planului de producție. În perioada lucrărilor de primăvară peste 180 S.M.T.-uri, iar în campania de vară 118 S.M.T.-uri și-au depășit planul de producție. Pînă la 1 septembrie pe întreaga rețea a stațiunilor de mașini și tractoare planul a fost îndeplinit în proporție de 104,7%, în comparație cu nume 91,2% realizat în aceeași perioadă a anului 1956. În acest mod, S.M.T.-urile au realizat peste prevederile planului 144.634 hantri în campania de primăvară și 472.375 hantri în campania de vară, în comparație cu realizările respective din anul precedent.

În actuala perioadă de experimentare a sistemului de salarizare și premii îmbunătățit, pentru mecanizatorii din S.M.T.-uri și gospodării agricole de stat se aplică două variante: salarizarea în acord simplu cu plata în bani pe hectar sau în regie și salarizarea în regie cu primă de termen optim.

Din rezultatele obținute de stațiunile de mașini și tractoare pînă în prezent s-a putut trage concluzia că salarizarea în acord simplu contribuie într-o măsură mare la creșterea producției și productivității muncii decît salarizarea în regie cu primă de termen optim. Astfel, dacă se compară rezultatele obținute de S.M.T.-urile din regiunea Timișoara care au condiții asemănătoare de muncă, se poate constata că cele care au aplicat salarizarea în acord simplu au DEPĂȘIT planul în perioada lucrărilor de vară (S.M.T. Pibiza cu 103,5%), iar cele care au aplicat salarizarea în regie nu și-au realizat planul de producție.

De aici rezultă că salarizarea în acord simplu este mai corectă și trebuie generalizată la toate unitățile, în care în perioada lucrărilor de toamnă, așa cum au cerut S.M.T.-urile din regiunile Galați, Timișoara și alte.

Voluntă mai mare de lucrări executate de stațiunile de mașini și tractoare pînă la 1 septembrie de salarizării în acord simplu contribuie într-o măsură mare la creșterea producției și productivității muncii decît salarizarea în regie cu primă de termen optim.

Vase din tablă Emailată PENTRU UZ CASNIC

DE VINZARE LA MAGAZINELE COOPERATIVELOR

Incă 3900 de familii...

Văzînd rezultatele bune obținute de membrii unităților agricole cooperatiste, tot mai mulți țărani muncitori din raionul Vaslui intră în aceste zile în gospodării colective și întovărășiri.

Iată cifre convingătoare: de la 1 la 30 septembrie 1957 în sectorul socialist au intrat 3900 familii de țărani muncitori cu suprafața de 4762,32 ha. Din cele 153 sate ale raionului 40 sînt complet cooperativizate. Frunțate sînt comunele Dănești, Solești, Pungești și Bogdana care au terminat cooperativizarea.

VICTOR VASILIU
corespondent

Noi construcții în gospodăria colectivă „Partizanul”

Puțini la număr, dar harnic la muncă — așa vorbesc oamenii din satul Băsești, raionul Murgeni, despre membrii gospodăriei agricole colective „Partizanul”, văzîndu-și cum muncesc zi de zi. Această păreare a fost înălțată și de faptul că zilele trecute colectivitățile au terminat ridicarea a două noi construcții: un grajd pentru vite și o remiză pentru unele agricole.

Grajdul și remiza, ai căror pereți sînt din vătăci, au fost construite în mare parte din surse locale. Colectivitățile Grigore Gociu, Ruxandra Cătăna, Toader D. Toader și Victor Dragomir au muncit cu multă râvnă pentru ridicarea celor două construcții.

GHEORGHE V. CATANA
corespondent

De la întovărășire la gospodărie colectivă

Nu de mult în comuna Pitulăuți a fost inaugurată a 48-a gospodărie colectivă din raionul Brăila. În țînăra gospodărie au intrat 49 familii de țărani întovărășii cu 176 ha. de teren.

Printre cei care au pășit printre primii în colectivitate se află întovărășii Pîrlog Mușat, Ion T. Cotel, Radu Voicila, cunoscuți frunțai ai recoltei bogate.

Pentru harnicia și priceperea sa, întovărășul Neagu Moroianu a fost ales de colectivități președinte al noii gospodării.

I. CENUSA
corespondent

Faptele conving

Întovărășii din comuna I. C. Frimu, raionul Lehtiu, au obținut în acest an recolte bogate la ha: peste 2.000 kg. la grâu și 3500 kg. la porumb. Acest fapt a determinat pe mulți țărani muncitori să pășescă cu încredere pe drumul muncii în comun. Astfel, în cinstina aniversării Marii Revoluții Socialiste din Octombrie un număr de 32 de familii au format o întovărășire cu o suprafață de 130 ha. Noua unitate agricolă cooperatistă a fost denumită „7 Noiembrie”.

La puțin timp după aceasta a luat ființă o nouă întovărășire agricolă cuprînzînd 27 de familii cu o suprafață de 107 ha. Pe la mijlocul acestei luni sectorul cooperatist al comunei I. C. Frimu cuprîndea 739 de familii cu 2587 ha. teren arabil. La apariția acestor rînduri însă s-a putut că datele sînt nu mai corectă deoarece zilnic se înregistrează noi cereri. Cooperativizarea comunei a atîns pînă acum procentul de 74 la sută. Echipele de agitarii avînd în frunte tovarășii ca Stan Cocos și Tănase Răducanu continuă munca de lămurire pentru ca în cel mai scurt timp sînt un țărăni muncitori din sat să nu rămînă în afara sectorului socialist.

TRAIAN BARBALATA
corespondent

Într-un timp scurt au fost create 240 de stațiuni de mașini și tractoare. În agricultură (șirii noastre lucrează astăzi 32100 tractoare și zece de mii de alte mașini agricole. Organizarea merau mai temeinică a muncii gospodăriilor agricole de stat este pentru țărănimia muncitoare un exemplu viu al folosirii agriculturii mecanizate pe mari suprafețe, o sursă importantă de semințe de soi și vite de rasă. Industria noastră pune la dispoziția agriculturii, în afară de mașini agricole, cantități mari de produse chimice necesare creșterii producției agricole.

Datorită muncii de convingere a țărănimii muncitoare, încă la începutul anului 1957 gospodăriile agricole colective, întovărășiri agricole și cooperativele agricole cu rentă cuprîndeau 1.898.300 ha. teren arabil, reunind 883.824 familii. Anul 1957 a fost marcat la noi de importanța succesei în transformarea socialistă a agriculturii. Regiunea Constanța a încheiat acțiunea de colectivizare a agriculturii. În întreaga țară, 17 raioane au terminat cooperativizarea agriculturii. Recoltele obținute de unitățile agricole cooperatiste, care întrec simțitor pe cele dobîndite în gospodăriile individuale, creșterea veniturilor țărănilor colectivități și întovărășii fac eșt creșcă numărul țărănilor care se îndreapă cu încredere pe calea socializării.

Realizările dobîndite în cooperativizarea agriculturii noastre constituie încă o mărturie a uriașei înăsmîntări și învătării marelui Leatin pentru făurirea vieții noi a țărănimii, pentru construirea socialismului.

Din agricultura Uniunii Sovietice

Sporește belșugul țărănimii colhoznice

Când privești haria înaltului Stavropol, vezi parcă în fața ochilor stepă nemărginită, o înaltă mare de grâne, livezi bogate de rod, în umbra cărora se adăpostesc satete. Închipuiește întregeste această tablou cu mari cîmpuri de viță și turme de oi, cu ferme de pășuni, cu oazele de irigație...

Dar nu mai departe decât cu o jumătate de veac în urmă lucrurile de-aci arătau cu totul altfel: cîmpuri înșelate de umezeală, albi de rîuri secate, pînă la abia de soluri sărate, pustietăți nărăditoare „Seceta în Caucazul de Nord”, „Foametea în înaltul Stavropol” — cuvîntele acestea cumpline se înfăptuiau adesea în paginile ziarelor.

Pămînturile din înaltul Stavropol nu au fost scotocite niciodată prea darnice. Ca să dea rod, ele cereau foarte multă muncă și atenție. Înainte de Marele Revoluție Socialiste din Octombrie o duceau bine aici numai moșterii și chiburii, care cumpărau pe la mîri ca pecețele de pămînt ale țărănilor nevoiași, lipziți de pături și stea împotriva calamităților naturii, sugrumați înaltodecua de nevoi.

În anul puerii sovietice s-au construit și se construiesc în înaltul Stavropol Canalul Neghinomsk și Canalul Kuban-Egoriț și o seamă de alte canale. De pe acum se îdăcă aici peste o jumătate de milion de hectare de pămînturi arabile și de pășuni. Pe ogocirea înaltului Stavropol ca venit puternice mij-

loace tehnice: peste 12.000 de tractoare și 4.000 de combine. Muncind cu avînt, colhoznicii și mecanizatorii dobîndesc recolte nemăpomenite în locurile acestea. Între anul 1901 și 1905 gospodăriile moșterilor și chiburilor de-aci au vîndut pe piață 15 milioane puduri de cereale. Colhoznicii din înaltul Stavropol au livrat numai în cursul anului trecut statului 103 milioane puduri de cereale, adică aproape de șapte ori mai mult.

Țăranul gonit de foametea în alte locuri, plugarii nelucrați, care nu aveau un codru de pînă și jumătate mîna asupra propriului frate pentru un petic de pămînt, au dispărut pentru totdeauna de aici. În actual colhoznic n-a mai rămas nici urmă din mizeria de altădată a țărănilor.

În înaltul Stavropol sînt 284 de colhozi și fiecare din ele obține venituri de milioane de ruble. Valoarea principalelor mijloace de producție pe care le posedă colhoznicii se ridică la aproape două miliarde de ruble. Cu alte cuvinte, de fiecare curie colhoznic revin zece milioane, vile și inventar agricol în valoare de 18-20.000 ruble.

Vara aceasta am avut prilejul să poposesc în raionul Alexandrovsk, un raion care se numără printre raioanele fruntiere ale înaltului Stavropol. Primul sat în care am intrat a fost satul Dubovîi, centrul colhozului „Rădăciun”. Am găsit aici multe lucruri noi. Satul are centrală electrică, are stație de

radiofonație, trei graduri noi, o fermă de pășuni mecanizată.

Titon Kașcev, președintele colhozului, ne-a vorbit despre gospodăria pe care o conduce. Cu toate că anul acesta vremea nu a fost de loc prielnică, muncind-se bine pămîntul, s-a obținut recolta de grîna prevăzută în plan. Au sporit și veniturile colhozului și alea ale colhoznicilor. Unele familii, de pildă, primesc pentru muncă prestată în colhoz pînă la 30.000 ruble în numerar și pînă la 6-9 tone de grîna.

În ultimii doi ani peste 20.000 de colhoznic din înaltul Stavropol s-au mutat în case noi. Alte 9.000 de case sînt în curs de construcție. În înalt nu există sat în care să nu se construiască fie un grad, fie un garaj, fie un club, sau o centrală electrică, fie case noi.

„E toamnă. Sub piciora fânăseie covorul de frunze veștelie. Cîte cîntec s-au cântat în trecut despre vremea aceasta a anului, cîntec plina de tristete! Dar nu frunzele veștelie și nu pămîntul călduros care pleacă în iarnă, ci oamenii care înfruntă iernul cu cămara goală, negurtoarea zilei de mișe.

Azi toamna colhoznic este o sîrbătoare a belșugului, cînd se nasc cîntec noi, cîntec de bucurie, cînd oamenii își îndreaptă privirea plină de încredere în viitor.

I. SEMIONOV

Din agricultura R. Cehoslovacie

RECOLTA BOGATĂ

Anal acesta, recolta de cereale a fost bogată în Cehoslovacia. O bucurie sporită și de faptul că tot în acest an, reprezentanții cooperativelor agricole unice din Cehia și Slovacia, adunați în cel de-al treilea Congres național, au adus la cunoștință faptul că numărul terenurilor agricole comasate a crescut considerabil. De la începutul anului trecut și pînă la congres, țărăni muncitori din Cehoslovacia au întemeiat cooperative în alte 1221 de comune.

Marele avînt al cooperativelor agricole din Cehoslovacia aparește însă sarcinile ce revin celui mai de seamă aprilinilor al cooperativelor: staționarea de mașini și tractoare. Dacă în 1956 ele au strîns, cu ajutorul combanelor, cereale de pe o suprafață de 155.446 hectare, anul acesta ele nu trebuiau să adune recolta de pe 254.369 hectare.

Încă din anul trecut au fost experimentate cîteva noi metode de strîngere a recoltelor. Au fost experimentate în primul rînd metoda de recoltare separată și metoda de treieris, cunoscută sub numele „hexeldurch”. Anul acesta ele au fost aplicate pe o scară mai largă. La 4 stații de mașini și tractoare anume alese în Cehia și la un S.M.T. din Slovacia, au fost experimentate metodele de recoltare complexe. Aceste stații, înzestrate cu tot utilajul necesar mecanizării complete a muncilor agricole, au efectuat în câteva cooperative toate lucrările, începînd cu aeratul și terminînd cu desmîntării.

Este cunoscut faptul că în Slovacia, înainte de cel de-al doilea război mondial, doar marile întreprinderi, aparținînd graților, posedau unele mașini de recoltă. Pe timpurile acestea, cea mai importantă uneltă era coasa, cu care muncitorii agricoli pribegeau prin înalturile cehice, după existență. Acum, combanetele au strîns recolta de pe o suprafață de

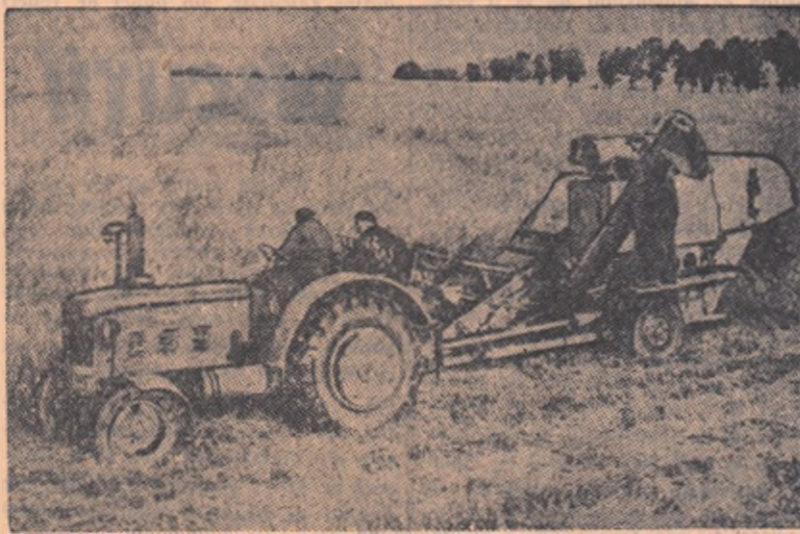

Batoză secerătoare Z.M.Z. — 180

peste 94 de mil de hectare din Slovacia. Staționile slovace de mașini și tractoare au fost înzestrate în cursul anului cu sute de mașini noi, ca, de pildă, prese de balot și leagă, elevoitoare, motoare stabile și secerători-legători. Au mai fost construite de asemenea, și 53 de stații de curățire și selectare a boabelor. În regiunile dețarșate ale Slovaciei au fost trimise noi tipuri îmbunătățite de uscătoare ambulante de tip Kuzbas. Uscarea boabelor cu aer rece, metodă care s-a afirmat anul trecut la centrul de uscare a boabelor Miynica, din raza de activitate a stațiilor de mașini și tractoare Poprad, a fost folosită pe scară mai largă în Slovacia de miazăzi, mai cu seamă în sectorul de activitate al stațiilor Senec, la brigăzile de tractoare Blatina, Velky grob, Velka ulany și Bedinka pridunaj.

Și acum, cîteva cuvinte despre noile mașini ce au fost folosite anul

acesta în campania de strîngere a recoltelor. Este vorba în primul rînd de cîteva tipuri de legătoare automate Meteor, importate din R. D. Germană și de tipurile îmbunătățite de mașini sovietice amintite mai sus.

Cercetătorii cehoslovaci au experimentat de asemenea combina atogobită ZM.Z. 180, construită de muncitorii de la uzinele „Agrostol” din Pratejov.

Cu mult mai multe mașini au primit S.M.T.-urile pentru recoltarea unuia dintre cele mai importante plante țărănești — porumbul. Pentru strîngerea porumbului ele vor dispune de secerătoare SZJZ 1,8 de producție maghiară, iar pentru dergholatul lui de combine speciale KAZ-2. Fermele de stat, iar anul acesta și stațiile de mașini și tractoare, au la dispoziție, pentru procesul de prelucrare a boabelor, mașini de desghetare fabricate în atelierele centrale ale fermelor de stat din Letovice, de lângă Brno.

— Nu-i prea mult de-aiunci. Să recu-

Curtea marșală din Nairobi l-a achitat pe căpitanul englez Gerald Griffiths. Acest ofițer a fost acuzat că a omorî, trăgînd cu mitraliera, pe doi africani cărora li se verlicau permisele de trecere în timpul unei zădri în căutarea de „Mau-Mau”.

„Căpitanul Griffiths a recunoscut, fără jenă, că el și pînea o primă de 5 șilingi de cap de soldat care „dobo-ră” un „Mau-Mau”, în timp ce alți comandanți oferau 10 șilingi pentru aceeași treabă. Tablourile care înregistră numărul victimelor erau expuse la loc de cinste la clubul ofițerilor și unuia din căpitanul Griffiths se străduia să bată „recordul” stabilit de un alt batalion.

Recent Griffiths a primit un nou post de răspundere în lupia pentru „civilizarea” africanilor, dusă de imperialiștii englezi.

Documentele adoptate la sesiunea biroului Consiliului Mondial al Păcii

Biroul Consiliului Mondial al Păcii, întrunit la Stockholm, a adoptat o serie de importante documente. În Rezoluția Generală, se cere printre altele respectarea drepturilor suverane ale națiunilor, retragerea forțelor armate străine care se află în cele două state germane și lichidarea bazelor străine pe teritoriile lor. Se subliniază importanța unui acord între cele două state germane, Polonia și Cehoslovacia, în spiritul recentei propuneri prezentate în O.N.U. de Polonia și se cere ocuparea de către R.P. Chineze a locului ce-i revine pe drept în O.N.U.

Consiliul Mondial al Păcii cheamă de asemenea pe toți partizanii păcii din întreaga lume să-și consacre toate forțele pentru a obține o înțelegere între șefii de stat ai marilor puteri pentru a slăbi neîncrederea care există între state. Se propune într-unul din Documente convocarea la jumătatea anului 1958 a unui Congres în problema dezarmării și colaborării pasnice.

În Declarația cu privire la primejdia care amenință Siria, se adresează un apel către partizanii păcii pentru a-și uni glasurile în vederea preîntîmpinării operațiunilor militare, pentru asigurarea suveranității și independenței Siriei.

Biroul Consiliului Mondial al Păcii cheamă toate comitetele naționale pentru apărarea păcii să organizeze între 10 și 15 noiembrie 1957 o campanie împotriva experiențelor atomice.

Cercurile imperialiste continuă complotul împotriva Siriei

Ignorînd avertismentele opiniei publice mondiale, S.U.A. continuă să urzească firele complotului imperialist împotriva Siriei. Presa monopolistă din S.U.A. îndeamnă Turcia la dezahțirea unei aventuri criminale împotriva Siriei, făcînd totodată aluzii la faptul că va primi sprijin deplin în această acțiune din partea Statelor Unite.

Incidentele dese de la frontierele Siriei cu Turcia și Israelul, pînă la trupele turcești și israeliene pe teritoriul Siriei, violarea spațiului aerian al acestei țări de avioane americane și turcești, dovedesc că imperialiștii americani nu înțeleg să renunțe alt de ușor la planurile lor. Pe de altă parte, ministrul afacerilor externe al Siriei a adresat note țărilor mem-

bre ale N.A.T.O. în care se amintește recenta declarație a comandamentului N.A.T.O. referitoare la manevrele făcute pentru 31 octombrie—2 noiembrie 1957 cu participarea trupelor americane și engleze care fac parte din efectivul N.A.T.O. Ministerul Afacerilor Externe al Siriei a atras atenția reprezentanților diplomației al statelor menționate că Turcia poate folosi aceste manevre pentru a întreprinde acțiuni agresive împotriva Siriei, cînd că N.A.T.O. va sprijini acțiunile ei și că scopul staționării trupelor N.A.T.O. în apropierea coastelor Turciei din imediata vecinătate a teritoriului sirian este de a acționa de partea armatei turce. Aceasta poate transforma trupele N.A.T.O. într-o uneltă a agresiunii.

Programul dezvoltării agriculturii chineze pe anii 1956-1967

Cea de a 3-a plenară largită a C.C. și P.C. Chineză a adoptat proiectul revizuit al principalelor prevederi ale programului dezvoltării agriculturii R. P. Chineze pe anii 1956—1967. Proiectul, alcătuit din 40 de articole, traversează între altele sarcina de a obține în cel de-al doilea cincinal ca producția și veniturile majorității membrilor cooperativelor să ajungă sau să depășească nivelul producției și veniturilor mijloacilor înstăriți. În 1957, se arată în proiect, s-a terminat în China în linii generale cooperativizarea agriculturii. Sarcina următoare este de a

obține în cursul celui de al doilea cincinal sau în cursul unei perioade mai îndelungate întărirea tuturor cooperativelor agricole de producție din țară.

Sînt prevăzute măsuri concrete în vederea sporirii recoltei diferitelor culturi agricole și a dezvoltării creșterii animalelor, a construirii instalațiilor de alimentare cu apă și a lărgirii sistemelor de irigație. Proiectul prevede de asemenea ca în decurs de 12 ani, începînd din 1956, suprafața pămîntului arabilor din gospodăriile de stat să fie mărită la 100.000 de mu (un mu=1/16 ha).

Prima parte a „Canalului Vieții” a fost în linii mari terminată

De la fluviul Amu-Daria și pînă la rîul Murgab (R.S.S. Turkmene) apele au pătruns în pustiu secetos pe o lungime de 409 km. Prima etapă a giganticii construcții din R.S.S. Turkmene canalul Kara-Kum, supranumit „Canalul vieții”, a fost în linii mari terminată. De pe o suprafață de 100.000 hectare de pămînt virgin, irigate cu apele aduse de canal, se vor obține

pînă la 204.000 tone bumbac cu fibra lungă, față de 136.000 tone în anul 1955. Se vor planta 7.000 hectare de pămînt cu vii, mii de hectare cu livree etc.

La strîngutul marilor lucrări hidrolice, canalul Kara-Kum va avea o lungime de peste 900 km., o lățime de 110 m. și va iriga o suprafață de 400.000 hectare pămînt.

Civilizație...

Nu-i prea mult de-aiunci. Să recu-

Curtea marșală din Nairobi l-a achitat pe căpitanul englez Gerald Griffiths. Acest ofițer a fost acuzat că a omorî, trăgînd cu mitraliera, pe doi africani cărora li se verlicau permisele de trecere în timpul unei zădri în căutarea de „Mau-Mau”.

„Căpitanul Griffiths a recunoscut, fără jenă, că el și pînea o primă de 5 șilingi de cap de soldat care „dobo-ră” un „Mau-Mau”, în timp ce alți comandanți oferau 10 șilingi pentru aceeași treabă. Tablourile care înregistră numărul victimelor erau expuse la loc de cinste la clubul ofițerilor și unuia din căpitanul Griffiths se străduia să bată „recordul” stabilit de un alt batalion.

Recent Griffiths a primit un nou post de răspundere în lupia pentru „civilizarea” africanilor, dusă de imperialiștii englezi.

„Căpitanul Griffiths a recunoscut, fără jenă, că el și pînea o primă de 5 șilingi de cap de soldat care „dobo-ră” un „Mau-Mau”, în timp ce alți comandanți oferau 10 șilingi pentru aceeași treabă. Tablourile care înregistră numărul victimelor erau expuse la loc de cinste la clubul ofițerilor și unuia din căpitanul Griffiths se străduia să bată „recordul” stabilit de un alt batalion.

Recent Griffiths a primit un nou post de răspundere în lupia pentru „civilizarea” africanilor, dusă de imperialiștii englezi.

Recent Griffiths a primit un nou post de răspundere în lupia pentru „civilizarea” africanilor, dusă de imperialiștii englezi.

O ACȚIUNE IMPORTANTĂ care nu mai suferă amîinare

— Să fie grăbit ritmul însilozării nutrețurilor în gospodăriile colective din regiunea Iași —

Anul trecut în regiunea Iași s-au înregistrat rezultate necorespunzătoare în ceea ce privește însilozarea nutrețurilor. Era deci firesc ca în toamna aceasta organele agricole și de stat de aci să fi acordat o mai mare atenție realizării acestei importante acțiuni. Faptele dovedesc însă că nici acum nu s-a făcut prea mare lucru. La gospodăriile colective, bunăoară, din raionul Iași se însilozaseră pînă mai acum oțeva zile abia 15 tone de nutrețuri, față de 1.600 de tone cît era planificat. Mult rămase în urmă sînt și gospodăriile colective din raionul Vaslui, unde pînă la aceeași dată se însilozaseră numai 300 de tone de nutrețuri, ceea ce este foarte puțin în raport cu cantitatea ce trebuia să se realizeze. La fel se prezintă situația și în raioanele Husi, Hirîu, Negrești, Tirgu Frumos și Pașcani. În aceste raioane, sistem biocentric a fost însușit și folosit și de ceilalți tehnicieni și

ingineri cu baza furașeră de la raioanele Iași (sef acțiune agricole ing. Corneliu Beldie și ing. cu baza furașeră Ion Popescu) la raionul Vaslui (sef de secție ing. Gh. Cornea și ing. cu baza furașeră ing. Tîrăscu). Din această cauză acțiunea de însilozare a nutrețurilor s-a desființat la întîmplare. Pentru ca gospodăriile colective să însilozeze întreaga cantitate de nutrețuri necesare pe timpul iernii, se impune ca organele agricole de la regiune (sef secție agricole ing. Victor Bogos), raioane și comune să ia toate măsurile pentru însilozarea grabnică a porumbului semănat în culturi duble și a celorlalte nutrețuri cum ar fi: otava de lucernă și trifoi, kerburile și planțele verzi din livezi, frunzele și capetele de seciță, resturile legumicole și îndeosebi cocenii uscați de porumb.

T. BILBIE

Silozul lui Ion Gavril

Ion Gh. Dobreanu, ginerele lui Ion Gavril, îl acuză mirat pe soacru-său.

— Va să zică să facem o grupă mai la loc ferit și să o umplem cu verziuri tocate? Adică să punem buruienii la mîri? Rău am mai ajuns, măi tată, a zis acru ginerele. Soacru-l însă e de altă părere. Cîteva mii de kilograme de nutreț verde în toată iernii numai un nepticuț ar crede că-i treabă lădă roși. S-a încredințat și își lămurăște ginerele. Ion se însă greu.

— Eu te rog să-mi ajuți să fac o grupă. Ce-oi face eu cu ea o vreme — a zis Ion Gavril, ca să scurteze vorba.

Cînd grupă a fost gata, adică așa cum de-un metru și ceva, lungă de vreo doi metri și jumătate și largă de-un metru și un sfert, Ion Gavril l-a mulțumit ginereului și și-a strigat tatăl și nevasta.

Punem murături, măi fetelor, a zis el rîzînd. Bineînțeles nu pentru noi, ci pentru Joana și pentru fleacă. Lisaveța, nevastă-sa, l-a privit lung și-a clătînat capul a mirare. Asta înseamnă că bărbat-său a dat în mințile capitolul sau, lereacă dămnezec, l-a sărit o doagă. Cînd a văzut însă că și fleacă-sa, Anica, și Maria, nevastă lui Ion Dobreanu, sar în ajutorul lui bărbat-său, să pule buruienii la murat, și-a sculptat în sin și și-a făcut o cruce semn că-l dracu bătîn și lădrănea mare.

S-a închinat a Lisaveța, cum văd apun, dar n-a răbdato-nimă să stea în casă și să se uite pe ferestre cîm muncesc ceilalți la locul lor de seciță și țitule de ardei sau coloare și lot de curechi. De felul ei Lisaveța lui Ion Gavril e femele haricată cu di chie la treabă.

— Păi dacă apul de locătură tre-

Intre aer, atunci de ce nu toacă murăturii uscați, ca lasca, ci va mîncă nutreț murat, verde și gustos de-o să lingă pe bot. Iar lui o să-i dea garniza pînă cu lapte.

ANDREI MUȘAT

Și lînd salutul din mîna Mariei începu să hăculescă foia de seciță, făcînd vîdăcut, ca pe tăieșii din zona de gănd.

Îl mergea mîna cu mașina, înclt Maria nu mai priddea să facă vîdăcută din lot de seciță sau de curechi. Anica însă le întrecea pe o mîndouă.

— Eu mi fac singură și vîdăcutii și-l și hăculesc, se mindrea ea.

— Ion Dobreanu a stat ce-a stat privind-u pe soacru-său cum bălăucea cu un mal lat locătură verde, și silimba din nas...

— Nu-i bine, bre tată, cum o bași mata, e prea întoată, zise el și și sări în grupă. Apucă zădărnîc mașin și burlăci locătura de parca o sîrîncea la teacă. Ion Gavril îl lădă pe ginere-său să bată locătura. În lui coasa și mai costă cîteva coșuri de căruță pline cu lot de seciță și le țiere cu grîdă și nu ție murdare de lădîn.

— Așa a lucrat Ion Gavril și familia lui la silozul pe care l-a umplut cu locătură și l-a astupat bine cu pămînt.

— Eu am cetit undeva, tată, că vacile de lapte hrănite cu nutreț murat dau lapte mai mult ca vacile hrănite cu struțeni ucași sau cu paie, a zis Anica.

— Păi asta-i chiar așa, făcu Ion Dobreanu, ca și cum de cînd lumea ei ar fi știut despre însilozări.

TRICOTAJE

în LISA
CULORI VARIATE,
DESENE ORIGINALE.

Pentru
BĂRBAȚI
FEMEII
COPIL

DE VINZARE LA MAGAZINELE COOPERATIVELE DE CONSUM

Agricultori din raionul Făgăraș!

O.C.L.
MIXT-FĂGĂRAȘ

pune la dispoziția dvs
prin magazinele
de desfacere

MĂRFURI
pentru sezonul
DE TOAMNĂ ȘI IARNĂ

Vizitați
cu încredere
MAGAZINELE O.C.L. MIXT
FĂGĂRAȘ
fiind bine aprovizionate
cu toate mărfurile
ce vă sînt necesare.

Agricultori din raionul FĂGĂRAȘ!

O.C.L.
MIXT-FĂGĂRAȘ

Pune la dispoziția dvs.
PRIN MAGAZINELE DE DESFACERE
UN BOGAT SORTIMENT

de articole de MENAJ

PENTRU UZUL CĂNIC

Vizitați cu încredere MAGAZINELE
O.C.L. MIXT-FĂGĂRAȘ,
FIIND BINE APPROVIZIONATE CU
TOATE MĂRFURILE CE VA SÎNT NECESARE.

CU 3 LEI

PUTEȚI CÎȘTIGI
2000 LEI

PLATA CÎȘTIGULUI PE LOC!

Buletin Meteorologic

pentru zilele 2, 3 și 4 noiembrie

Institutul Meteorologic Central a-

nunță timpul probabil pentru următoarele trei zile:

Vremea se menține caldă cu cerul mai mult senin. Înouriri temporare se vor produce în sud-estul țării unde vor cădea ploii locale. Temperatura aerului se va menține ridicată. Maxime vor oscila între 12 la 22 de grade, iar minimele între minus 2 și plus 2 grade în podșul transilvaniei și între 2 și 10 grade în celelalte regiuni. Seara și dimineața, plică și ceață parțială.

Temperatura solului va scădea cu una pînă la două grade pînă la adîncimea de 15 cm. Umezeala solului în scădere între 5 și 15 cm, adîncime. La suprafața solului, ea va rămîne constantă, datorită brumei ce se va forma în fiecare noapte.

In Banat și estul Dunării umezeala va crește local datorită unor ploii slabe.

ANUNȚ

„Combinatul Internațional de Ind. Locală „CRIȘUL” oferă spre vinzare, fără repartiție, humă spălă-tă de calitate bună.

De asemenea, execută la comandă cărufe țărănești. Combinatul angajează de urgență muncitori calificati timolari de mobilită și binali. Cel interesați se vor adresa Combinatului Internațional de Ind. Locală „CRIȘUL”, Chișineu, Str. Gh. Gheorghiu-Dej nr. 139”.