

# AGRICULTURA NOUĂ

Anul IV — Nr. 378  
Marți 10 decembrie 1957

4 pagini  
Preț 20 de bani

Organ al Ministerului Agriculturii și Silviculturii din R. P. R.



## 1947 In cinstea 1957 ANIVERSARII REPUBLICII

### Reparații de bună calitate

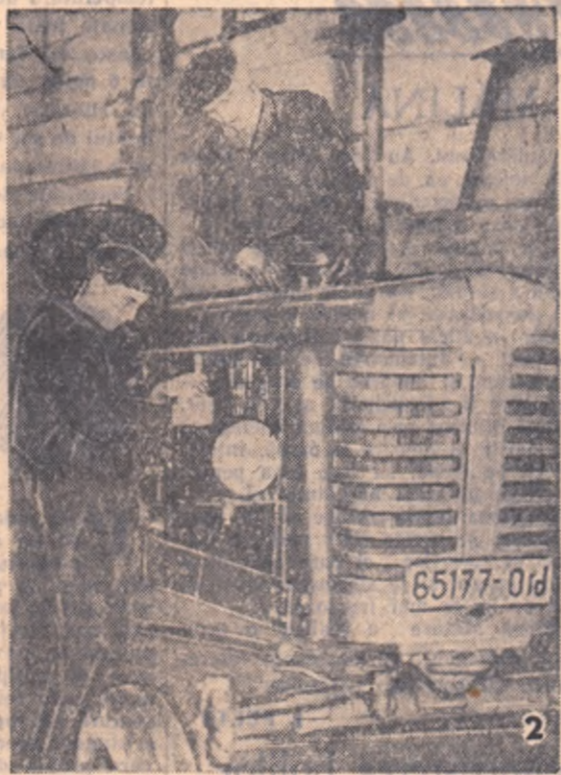
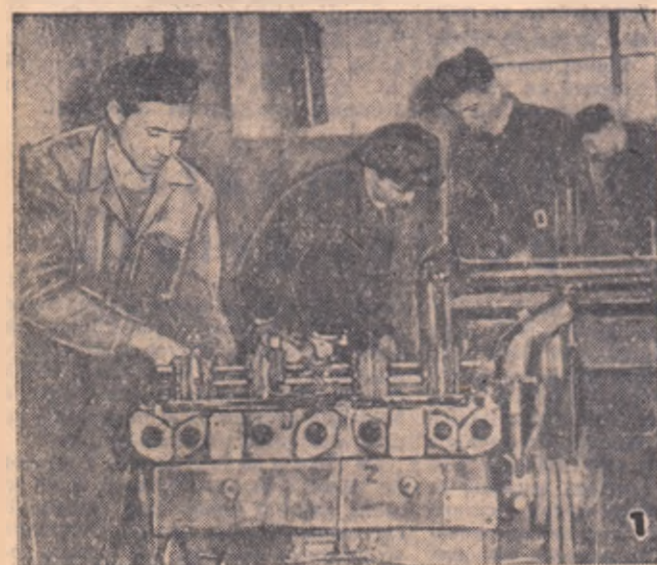

### Roadele întrecerii socialiste

Colectivul de muncitori, tehnicieni și funcționari de la O.R.A.C.A.-Suceava, îndrumat și sprijinit de către organizația de partid și comitetul de întreprindere, obține zi de zi, noi și însemnate succese. Astfel, planul la achiziții și contractări de animale pe întregă regiune, a fost realizat până în prezent în proporție de 127 la sută. De la începutul anului și până acum prețul de cost a fost redus cu 8 lei per tonă, realizându-se în felul acesta economii în valoare de 108.548 lei. Aceste rezultate bune se datorează în bună parte întrecerii socialiste organizată între ofițerii raionale. Realizările cele mai mari le are deocamdată ofițerul raional Trusești, care a obținut o depășire de plan de 52 de procente.

La C. M. Oradea, repararea motoarelor și tractoarelor S.M.T.-urilor din raza de activitate este în plină desfășurare. După cum se vede în fotografia nr. 1 mecanicii Sîrbic Nicolae, Guțacși Lajos și Heredercea Gavriță lucrează la asamblarea motoarelor reparate, ei fiind hotărâți — ca și ceilalți muncitori — să obțină în cinstea aniversării Republicii noastre, rezultate cât mai bune.

### Legume, lapte și carne peste plan

Gospodăriile agricole de stat din întreaga țară continuă să livreze statului peste plan marți cantități de produse agroalimentare. Până la 1 decembrie, gospodăriile de stat au livrat peste planul anual de livrări 3.477.000 kg de cartofi. Gospodăriile de stat din regiunea Galați, de pildă, au livrat o cantitate de cartofi dublă față de cea planificată, iar cele din regiunea Oradea au dat cu 20 la sută mai mult decât prevederile planului.

### INCEPE APLICAREA

### EXPERIMENTALA A SISTEMULUI ÎMBUNĂTĂȚIT DE SALARIZARE PENTRU MUNCITORII DIN ATELIERELE S. M. T.-URILOR

Zilele trecute, Ministerul Agriculturii și Silviculturii a comunicat S.M.T.-urilor din întreaga țară norme pentru aplicarea sistemului îmbunătățit de salarizare și premii pentru muncitorii din atelierele de reparații. Regulamentul pentru aplicarea măsurilor necesare experimentării noului sistem îmbunătățit de salarizare și premii prevede că în atelierele de reparații vor trebui să fie încadrați numai muncitorii de care este nevoie pentru repararea și întreținerea mașinilor agricole, în raport de dotarea atelierului. Numărul de muncitori în atelier nu trebuie să depășească pe cel stabilit la începutul fiecărui an de către serviciul regional S.M.T.-ului. Muncitorii care în baza măsurilor tehnico-organizatorice luate vor primi la atelier vor trece să lucreze în brigăzile de tractoare.

Conducerea S.M.T.-ului poate premia și pe muncitorii din atelier care s-au evidențiat în mod deosebit la diferitele acțiuni neprevăzute în regulamentul. În scopul justei aplicări a sistemului îmbunătățit de salarizare, conducerea S.M.T.-urilor și comisiile de coordonare de la regiuni și unități vor trebui să ia toate măsurile necesare în scopul organizării acțiunii de difuzare și prelucrare a regulamentelor privind salarizarea muncitorilor din atelierele de reparații.

Serviciile regionale S.M.T. vor trebui să transmită S.M.T.-urilor regulamentele de salarizare și premii și îndicții tehnico-economice privind aplicarea diferențiată pe unități, în raport de condițiile concrete ale fiecărei. Până la 14 decembrie, regulamentele de salarizare și premii vor trebui prelucrate la secțiile agricole regionale cu directorii și contabilii șefi ai unităților. În S.M.T.-uri, prelucrarea regulamentelor se va face până la 15 decembrie. La aceste faze, este necesar să ia parte toți muncitorii din atelier, ca și personalul de conducere și tehnico-administrativ. Concomitent cu prelucrarea regulamentelor pentru aplicarea salarizării, trebuie să se facă și analiza planului de măsuri tehnico-organizatorice, în vederea descoperirii resurselor interne și creșterii producției și productivității muncii.

Comisiile de coordonare din S.M.T.-uri au căutat în scopul aplicării experimentale a sistemului de salarizare și premii vor trebui să difuzeze planul de măsuri tehnico-organizatorice, pe baza sugestiilor date de muncitori, plan care să asigure condițiile materiale pentru aplicarea salarizării și creșterea productivității muncii.

### Fermele zootehnice ne-au adus 80 la sută din venitul bănesc

Prin 1950, când a luat naștere gospodăria noastră colectivă, nici pomenală nu era de ferme zootehnice. Ce aveam noi atunci? Doar ciușta căi și boi, stăbănogi de-i sufla vântul Avram însă mulți voinși și tragere de inimă spre muncă. După împărțirea roadelor din primul an de muncă în comun, cîncea a propus într-o adunare generală să creștem animale. Propunerea a întâmpinat destule împotriviri. Unii susțineau însă că animalele nu sînt rentabile și pace. Dar după o atenă analiză și dezbateri a acestor propuneri, adunarea generală a hotărât să cumpărăm mai întâi oi și vaci, iar mai apoi porci și sturi de albine.

Atunci, colecțiștii se mîndresc cu fermele zootehnice pe care le are gospodăria noastră. Sînt mulțumii că și cei care cu ciușta ani în urmă susțineau că vitele nu ar fi rentabile. Și-e mai mare dragul să pîrșești turma de oi. Numără 526 de capete; iar acum, în pragul iernii, le-am adus în saivanul nou construit cu o capacitate de peste 1.000

de capete. Nici cu ferma de porci nu ni-i rușine. În momentul de față, avem în maternitate 20 de scroafe făcătoare, iar la îngrișat am pus 20 de porci. Ferma de vaci numără pînă acum 17 capete, iar supina 72 de familii de albine.

Pe drept putem spune că vitele pentru noi sînt un adevărat izvor de venituri. Bundoară, oile începînd din primăvară și pînă acum ne-au adus într-una venituri. Numai cu banii ce i-am încasat pentru lînă contractată am putut cumpăra un autocamion. Bani frumoși am încasat de asemenea, pe o parte din brînză, cealaltă parte fiind împărțită colecțiștilor. Plus de asta mai trebuie ardată că din totalul de 299 mîci fătați, am vîndut aproape 200, aducînd gospodăriei un venit de peste 12.000 lei.

Să vorbim puțin și despre ferma de porci. La începutul anului, aveam 12 scroafe. Din prima fătra am mai apris pentru pîrșăla încă 8 scroafe. Print-o bună îngrijire s-a ajuns să obținem două fătra pe an de la fiecare scroafă. Pînă acum, totalul de porci născuți în acest an, se ridică la 248 din care am vîndut 208 cu un preț mediu de circa 130 lei bucara. Cel 20 porci puși la îngrișat îi vom vinde pe bază de contract cu ORACĂ, la sfîrșitul primului trimestru al anului următor, acesta constituind sursa principală de venituri pentru avansuri de bani ce se va da atunci. După cîș se vede, și la ferma de porci avem rezultate bune. Valoarea celor 208 porci vînduți acoperă în întregime cheltuielile făcute cu ferma de porci.

Într-o zi am avut curiozitatea și am sorosii veniturile obținute de la urmașii fermei zootehnice. Am aflat atunci că 80 la sută din avansul bănesc ce s-a dat colecțiștilor, provinie din sumele încasate pe miei, pe porci, lapte, brînză și pe miere. Cum de am reușit ca fermele noastre zootehnice să devină rentabile? Răspunsul nu e greu de dat. Am căutat să avem numai vite de rasă superioară și le-am asigurat o bună îngrijire. Iarna, vitele noastre au rălit înlocuim stîlănișle, rălit ce sînt seama de greutale lor și de producția pe care o dau. Baza furajeră a fost asigurată și conservată cu grijă.

In anul următor, am pus de gînd să dezvoltăm și mai mult fermele zootehnice. Astfel, numărul oilor va atinge cifra de 900, scroafele făcătoare vor sporii la 24, supina se va mări cu încă 40 de familii, iar turma de vaci va ajunge la 20 de capete. Sporind numărul de animale, veniturile noastre, ale colecțiștilor, vor fi mult mai mari.

DUMITRU GINGU inginer HARALAMBIE IONESCU contabil din gospodăria agricolă colectivă „Vasile Roaită” comuna Drăgănești Olt regiunea Pitești

### Problema nr. 1 — reparațiile de iarnă

Convorbire cu tov. ing. Gogu Gărea mecanic șef la S. M. T. Drăgășani

In acest an, mecanizatorii de la S.M.T. Drăgășani, regiunea Pitești, au reușit să îndeplinească și chiar să depășească planul de producție pe fiecare campanie și anual. Fără îndoială, că la baza acestui frumos succes stă faptul că reparațiile executate aici au fost de cea mai bună calitate.

Pentru a cunoaște cum a fost organizată munca de reparații în iarna aceasta, am stat de vorbă cu tov. ing. Gogu Gărea, mecanic șef ai stațiunii.

— Cite tractoare vor fi reparate iarna aceasta, în atelierul propriu și cite în afară? — De la bun început trebuie să arăt, — mi-a spus mecanic șef, — că noi am respectat graficul de reparații din cursul anului, astfel încît în iarna aceasta, la 13 tractoare — care au fost reparate în vară, — nu le vom face decît îngrijirile nr. 3 și 4. Față de anul trecut, acum, cînd am fost dotați cu două strunguri moderne și alt utilaj de atelier, vom executa majoritatea reparațiilor în atelierul propriu. Din cele 43 de tractoare, numai 3 motoare le vom trimite spre reparare la centrul mecanic Rosiori. Restul tractoarelor ca și toate mașinile agricole și anexe de exploatare vor fi reparate în stațiune.

— Cum ați organizat munca de reparații? — Ca și în anul trecut, pe 12 ansamble și subsansamble de piese. La conducerea posturilor au fost numiți cei mai deslușici mecanici și șefi de brigadă.

Pentru ca procesul de reparații să se desfășoare în cele mai bune condiții am început cu reparațiile mai ușoare, lăsînd reparațiile mai grele spre sfîrșit, aceasta întrucît sistemul stîlăniș și de lipsa unor piese de schimb. Vrem ca în cursul lunii decembrie să reparăm toate semănătoarele, cel puțin 70 la sută din plugurile și un număr cît mai mare de tractoare.

— Ați vorbit de lipsa unor piese de schimb. Ce-ați făcut totuși pentru ca să preîntîmpinați într-o oarecare măsură această lipsă? — În ce ne privește, am luat măsuri să sporim cît mai mult volumul recondiționării și al fabricațiilor în atelierul propriu. Astfel, vom recondiționa: injectoare, duze, ventile, supape axo pompi și axe luate, nucii direcției, triunghiul direcției, pistoane etc. Vom fabrica din guruburi mari alte materiale vechi și uzate și diferite bolțuri, bușe, suruburi, piulițe, garnituri, axe și altele. Calitatea lucrărilor o asigurăm în primul rînd prin o serie de măsuri de mică mecanizare: macarale la montare-demonstrare, la baie de apă caldă (natașă la anul acesta în fața atelierului), la bancul de rozi, ca și prin diferite dispozitive pentru care: unul pentru fixarea pistoanelor în strung, un calibru pentru fixarea cuzinetelor spre a fi strunjiți, ca și sudarea gășurilor K. D. prin nituire prealabilă și apoi sudare.

Controlul pe parcursul executat de șeful de atelier G. Marghidan și mecanicul controlor Ilie Mazilu, rodajul la rece și la cald pe banc și încercarea puterii motorului după prevederile normelor tehnice, cît și activitatea rodnică a comisiilor de recepție, vor fi de asemenea mijloace însemnate pentru a se asigura o reparație de cea mai bună calitate.

I. LEȘEANU

### Noutăți

UN MIJLOC SIMPLU DE A GRĂBI FRUCTIFICAREA POMILOR

La pomii tineri, proveniți din semințe și la cei aitați pe anumiți portajoli, perioada de fructificare începe ceva mai tîrziu. Din punct de vedere economic, acest lucru nu e deloc favorabil pentru pomicultori.

În cele ce urmează vom arăta un mijloc simplu de a grăbi punerea pe rod a pomilor, procedeul pe care-l recomandăm cultivatorilor să-l încerce cu titlu de experiență.

Se știe că substanțele de rezervă sau seva elaborată circula în pom prin vasele liberiene aflate în scoarță. La pomii de care am amintit la început, seva elaborată se depune în cantități mari în rădăcini și mai puțin în ramuri. Din această cauză, se formează puștii mugurii de rod sau uneori chiar de loc. Dacă reușim însă să micșorăm circulația sevei elaborate spre rădăcini, substanțele de rezervă se vor aduna într-o măsură mai mare în ramuri. Iată cum putem face acest lucru:

Scoatem cu briceagul de altou în lînel din scoarța unei ramuri groase de un deget; apoi îl inversăm în așa fel încît partea din spate trunchi să vină în față. În lînel îl așezăm cu grîul la loc, legîndu-l strîng cu rafia sau lei topit, ca la altoire. În felul acesta, în porțiunea de ramură dinspre vîrș se adună mai multe substanțe de rezervă care ajută la formarea mugurilor de rod numeroși și puternici. Operația aceasta se face cînd pomul se află în perioada de vegetație la începutul verii, pentru ca cicatrizarea să se facă repede.

PLANTAREA VITEI DE VIE CU AJUTORUL HIDROBURELOR

Stațiunea antifloxerică unlonală din U.R.S.S., a pus la punct o metodă rapidă de plantare a vitei de vie, care a fost introdusă în producție.

Folosind în hrana animalelor nutrețuri insolozate, numeroase gospodării agricole de stat și gospodării colective realizează producții de lapte aproape egale cu cele din perioada pășunatului. Gospodăriile colective Tîrșinari și Topalsar din regiunea Constanța, de exemplu, au sporit producția de lapte de vacă în perioada de iarnă cu 400—500 litri de lapte de vacă furajată. În întreaga țară, s-a însoțit anul acesta o cantitate de nutrețuri cu 140 la sută mai mare decît anul trecut.

Astfel, în colhozul Bulganin s-a folosit pentru plantarea vitei o autofostieră cu o capacitate de 3.800 de litri, prevăzută cu 3 hidrobure cu robinete pentru închidere.

Într-un schimb au fost realizate 2,1 hectare. La fiecare groapă s-a folosit 2,5—3 litri de apă cu o presiune de 1,5—2 atmosfere.

La alte colhozuri a fost utilizat în acest scop un agregat format dintr-o stropitoare, O.K.P.—15, realizîndu-se cu 14 oameni 3,5 hectare într-un schimb.

Folosind metoda de plantare a butașilor cu ajutorul hidroburelor productivitatea muncii crește de 8—10 ori, cheltuielile se micșorează de 3,5—4 ori, iar procentul de prindere este de 89—100 la sută.

Folosind în hrana animalelor nutrețuri insolozate, numeroase gospodării agricole de stat și gospodării colective realizează producții de lapte aproape egale cu cele din perioada pășunatului. Gospodăriile colective Tîrșinari și Topalsar din regiunea Constanța, de exemplu, au sporit producția de lapte de vacă în perioada de iarnă cu 400—500 litri de lapte de vacă furajată. În întreaga țară, s-a însoțit anul acesta o cantitate de nutrețuri cu 140 la sută mai mare decît anul trecut.

Zilele trecute, o delegație de colecțiștii, întovărășii, activiști de partid și de stat din raionul Murgeni a făcut o vizită prietenească în raionul Leova (R.S.S. Moldovenească). Delegația a vizitat colhozuri, un sohoz, un S.M.T., câteva sate, unități culturale etc. fiind primită pretutîndeni cu dragoste frătească.

Membrii delegației romine au fost plăcut impresionati de organizarea muncii în agricultura sovietică, de bunăstarea generală din satele raionului Leova.

Anul acesta, unitățile agricole socialiste cooperatiste și asociațiile de producție din regiunea Carlova au recoltat peste 240 de vagoane de orez. Cu tot timpul nefavorabil din

### Sugestii pentru plan

Gospodăriile agricole colective, cooperatizate agricole de producție cu rentă și întovărășiri agricole, se află acum în praștia unui eveniment deosebit de însemnat: discutarea dării de seamă asupra împlînturilor din anul care s-a scurs și deinițierea planului de producție pe anul viitor.

În dorința de a ajuta unitățile cooperatiste-socialiste să pună în discuție și să includă în planul de producție pentru 1958 eclee sardini care să ducă nemijlocit la dezvoltarea armonioasă a gospodăriei colective, inaugurăm rubrica de față.

Înaltă pe inginerii și tehnicienii agronomi și zootehniști, pe conducătorii unităților de construcții agrozootehnice și pe membri ai unităților agricole cooperatiste, să trimită ziarului cît mai multe propuneri considerate de ei cît pot fi incluse în planul de producție pentru anul viitor.

• In anul 1957 porumbul a ocupat în gospodăria colectivă din comuna Camariște, raionul Oravița, doar 6 la sută din totalul suprafeței arabile. Dacă fiind însemnata cultivării porumbului îndosebi pentru dezvoltarea creșterii animalelor, suprafața ocupată de această plantă poate crește pînă la cel puțin 20 la sută. Mai ales că porumbului îi prieste foarte bine solul gospodăriei.

• Cantitatea de lînă ce se obține din livezile de pomi fructiferi este, în general mică. De acest lucru au știut seama colecțiștii din Valea Roșie raionul Oltenița cînd au hotărât să replanteze în primăvara viitoare



Pentru colectivistul Georgescu Paraschiv și familia sa, ca și pentru toți colecțiștii gospodăriei agricole colective din Palazu-Mare, regiunea Constanța, anul acesta a fost un an rodnic. Belșugul din casa lui Georgescu Paraschiv este rezultatul celor 1.300 zile-muncă pe care el și familia sa le-au făcut în acest an.

100.000 stoloni căpșuni în cele 4 ha livadă. Un nou capitol de venituri va apare anul ce vine în evidența gospodăriei. El va consemna un câștig de aproape 100.000 lei. Exemplu demn de urmat și de alte numeroase gospodării colective.

• La gospodăria colectivă din Schela, raionul Suceava au fost consumate doar 35 zile-muncă pentru întregirea și stringerea recoltelor de porumb de pe un ha. La colectiva din Rădăști raionul Vaslui, consumul de zile-muncă pe aceeași unitate de suprafață, a fost aproape dublu de mare. Prin inițiativa risipei de zile-muncă, forțele rămase disponibile pot fi folosite în alte secții aducătoare de venituri, ca cel al presării animalelor de pîndă. Numai așa se poate obține o creștere reală a valorii zile-muncă.

• Observație valabilă nu numai pentru colectivă din Rădăști... • La cele 254 ha teren arabil — nici un animal de producție. Așa stau lucrurile la gospodăria colectivă din comuna Cuza-Vodă raionul Negrești. Probabil că în adunarea generală pentru întocmirea planului de producție, colecțiștii vor discuta printre altele, de ce în 1957 li s-au repartizat numai cîteva lei la ziua-muncă. Principala cauză trebuie căutată în situația de mai sus.

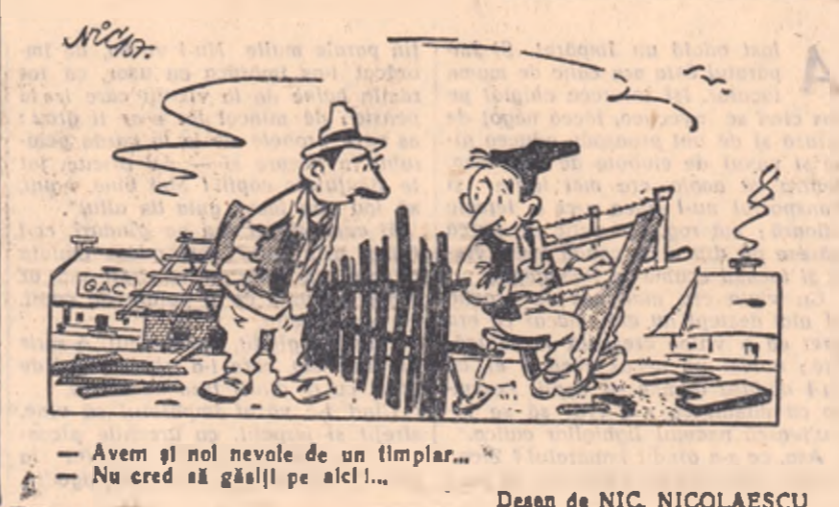

— Avem și noi nevoie de un timpilar... — Nu cred să gășii pe aici!... Desen de NIC. NICOLAESCU

# Vizitînd expoziția „Arta populară a naționalităților conlocuitoare din R. P. R.”

Între manifestările prilejuate de Luna Culturală, inaugurarea în Capitală a „Expoziției de artă populară a naționalităților conlocuitoare din R. P. R.” se situează fără îndoială la loc de cinste. Stabilește în țara noastră de-a lungul vremurilor, diferitele grupe etnice și-au dezvoltat forme de cultură originale, bazate pe tradițiile lor naționale. Dar, fie că este vorba de moștesuguri înfloritoare ale sasilor și unghurilor din Ardeal, de varietații de aspecte specifice grupelor slave — de la formele rustice de pline de sevă ale coștărilor din nordul țării, pînă la costumele pes-carilor din Delia — sau de farmecul aceluor orient plin de culoare pe care îl regăsim în arta turcilor și tătarilor, toată această diversitate de forme de manifestări artistice umple și incită ochii vizitatorului.

monumentale ale ogrăzilor și pînă la măruntele obiecte de uz casnic: forme de turtă dulce, păpușari de brînză, zimți pentru iulius pinza etc. Broderia și scoarțele secesușii se aseamănă mult cu cele românești, alți prin motivele geometrice cit și prin colorit. Portul secesușilor al bărbatilor este deosebit de interesant datorită faptului că prezintă unele elemente specifice uniformei grănicerilor. Portul maghiar din regiunea Cluj este fastuos, multicolor, cu abundență de broderii, panglici și măgele. Pînă și haina bărbătească de toale zitele — șșuier — are ornamente florale din multe culori. Ceramica maghiară, bogat reprezentată în expoziție, este foarte variată, de la ceramica neagră de Mădăras și ceramica nesmălăuită de Corund pînă la faianța de Győr. Culorile sunt vii, cu ornamentația florală în care talaua predomină ca element caracteristic.

minești și orientale. Cămășile femelești, ulnicile, sint asemănătoare cu cele românești din sudul țării, dar în culori mai vii. Valorose sint și țesăturile (scoarțele, țefe de perină) cu ornamentații mari geometrice, în culori tari. În broderii și țesături predomină roșul, portocaliul și albastrul. Elementele decorative din lemn traforat și pictură pe lemn (suși, ferestre) și pe tencuială (sobe) ale lipovenilor sint interesante și deosebit de grațioase. Costumele lipovenilor folosesc în mare măsură brocatul și mătasea, măticia artistică conștind în îmbinarea îndrăzneacă a culorilor vii.

# La o cooperativă sătească



Ne aflăm la magazinul cooperativei de consum din comuna Avrîg, regiunea Stalin. După cum se vede acești tineri îmbrăcați în șșirale ardelenești au venit să-și cumpere încălțăminte. Gestionarul le-a pus la dispoziție pantofi și bocancii pe care le-a primit de curind de la baza rațională, Viad Maria și bucurată că și-a găsit pantofii așa cum dorea ea.

# Cum să facem controlul silozurilor de stecă și cartofi

Buna păstrare a stecii și cartofilor pe timpul iernii depinde în mare măsură și de felul în care se face controlul permanent al silozurilor. Silozurile de stecă (seminceri), înainte de venirea înghețurilor se acoperă cu un strat de pămînt gros pînă la 80 cm la bază și 70 cm la coamă (grosimea variind după regiune).

În regiunile cu temperaturi mai scăzute dau bune rezultate silozurile acoperite cu un strat de pămînt decca 20 cm, peste care se pune un altul decca 20 cm bălegar, pleavă sau pește și apoi altul de 20 cm pămînt.

Silozurile de stecă nu au nevoale să fie prevăzute cu instalații de aerisire, deoarece în condițiile climatului nostru cu schimbări bruște de temperatură riscăm ca seminceri să înghețe sau să se strice.

În silozurile de stecă se va controla cel puțin de două ori pe săptămîna. În cazul cînd temperatura din interiorul silozului depășește plus 5 grade, iar temperatura aerului este mai scăzută trebuie luată următoarea măsură: se construiesc ferestre de aerisire din 6 la 6 metri distanță, pe ambele părți ale silozului, descoperindu-le de pămîntul de sus de la coamă și pînă jos pe o lățime de 30 cm.

Ferestrele de aerisire se lasă deschise sîc, dacă temperatura se menține în jurul a plus 3 grade. În caz de îngheț silozul se acoperă cu un strat de pămînt gros decca 20 cm.



Locuind într-o regiune de munte — cîteva sate din raionul Reșița — crasovenii își manifestă talentul artistic în special în țesături de lînă (catrințe, brile, părelare), precum și la broderiile de cămăși. Culorile sint tari, predominînd violetul, verdele și negrul. Foarte fine sint și creștăturile în lemn la furcile de tors și alte obiecte de uz casnic.

Ultima sală a expoziției adăpostește arta populațiilor tătare și turce din sudul și centrul regiunii Constanța. Caracterizat prin elemente specifice orientale, portul are o crotăală caracteristică cu ornamente florale în culorile roz, violet și verde. În același stil sint brodate și batisetele, maramele, cingătoarele etc.

Bogata și variata artă populară a naționalităților conlocuitoare din țara noastră, — oglindită cu multă pricepere în expoziție — cunoaște în regiunea noastră democrat o puternică înflorire, iar artiștii populari, aparținînd tuturor naționalităților, aduc prin talentul lor o contribuție de seamă la formarea culturii socialiste în patria noastră.

# Ce să citim

Elena Mătase: MĂLINA

„Mălina” este titlul unei nuleve valoroase a Eleni Mătase publicată de curind în colecția Albina a Editurii de Stat pentru Literatură și Artă. Mălina e o femeie de țară, autentică din creșterea în țărpi. Nu e idealizată, nu e înnegrită. O femeie harnică, iubitoare, una din milioanele de fapuri care muncă și se bucură de locul strădăniilor ei, care își prețuiește bărbatul, își crește cu grijă copiii — într-un cuvînt: un om ade-vărat.

Această Mălina încearcă o stare de suferință dramatică. Timpa, tractorista, și pricina frământărilor ei acutenite. Mălina simte că bărbatul ei o îndrăgăște pe lala care conduce „hardughia” — cum, de neccaz, îi numește motorul. Se lasă, din această pricină, certuri între soți. Mălina e o fire năvalnică, își rostește gîndul fără ocol. Se mai amestecă și cite o „binevoitoare” care o întărește („vezi că-ți fură bărbatul”) și tralul lor se trece

în amărăciuni. Au loc chiar scene mai violente, ca de pildă, aceea în care Mălina e încredințată ca „i-a prins” (pe Alexe, bărbatul ei, cu Tina). Din pricina acestei stări de suferință Mălina nu poate participa la viața nouă a satului, nu poate înțelege rostul gospodăriei, al muncii obștești.

Dar în zilele noastre legătura dintre soți — întemeiată pe un simțămînt adînc și reciproc de dragoste — nu poate fi zdruncinată așa de ușor.

Pînă la urmă însă Mălina înțelege că s-a pripit în gelozia ei oarbă, înțelege că va trebui să lăse ceva pentru a crește în ochii bărbatului ei.

În scena finală ajunge să fie, trup și suflet, de partea celor mulți, a fraților și surorilor ei care au ridicat viața satului și se străduiesc să-o facă din nou în ce mai frumoasă.

Elena Mătase a realizat o carte bine încheată, cu personaje interesante, cu conflicte puternice.

# Indrumător pentru recunoașterea bolilor plantelor cultivate

Literatura agricolă din țara noastră cuprinde numeroase lucrări de patologie vegetală de o valoare de netăgăduit. Cu toate acestea, marelui număr de boli ale plantelor și umiltătoarea lor variată au făcut să se simtă nevoia unei lucrări, care, într-o formă cit mai clară și concisă, să realizeze un scop practic: acela de a servi agronomului din teren ca ghid în recunoașterea bolilor plantelor cultivate, asigurîndu-i totodată diagnosticarea lor precisă.

O astfel de lucrare a fost cu succes realizată de ing. agr. Eugen Docea și colaboratorul său ing. agr. Val Severin. Intitulată „Indrumător pentru recunoașterea bolilor plantelor cultivate” lucrarea o aparține de mult în Editura Agro-Silvică de Stat.

În prima parte a cărții sint explicate termenii referitorii la anatomia și fiziologia agenților patogeni, urmează apoi chela pentru determinarea bolilor la plantele cultivate și descrierea bolilor. În sfîrșit, în textul pentru denumirile latinești ale plantelor, denumirile corespunzătoare în limba romină și bibliografia formează nucleul.

Pentru că Indrumătorul să poată fi folosit în mod cel mai expeditiv, materialul a sistematizat pe grupe de plante: bolile cerealelor, bolile plantelor industriale, ale plantelor lustrate etc. O parte din

bolile cuprinse în acest ghid au fost identificate și descrise de însuși autorii susnumiți aducînd astfel un valoros aport științific și practic agricol.

După cum se poate constata, lucrarea întrunește o serie întregă de condiții care dau însușirea de a fi deosebit de necesară practicilor. În primul rînd, prin simplitatea cu care înfățișează aspecte atît de variate și complicate ale activității și manifestărilor exteroare ale microorganismelor fitopatogene, ea devine accesibilă tuturor lucrătorilor din agricultură. La aceeași se mai adaugă faptul că autorii n-au omis ca, înaltpătea oricărei descrieri, să explice termenii științifici care în mod inevitabil apar în mare număr în cuprins. Important este de asemenea că, într-un număr redus de pagini, lucrarea cuprinde toate trăsăturile caracteristice care deosebesc net o boală de alta, și prin aceasta asigură precizia diagnozelor.

Sintetizînd, din materialul greoi și vast adunat de oamenii de știință în decursul timpului, necesarul pentru teren, într-o formă clară și plăcută și atractivă, ing. agr. Eugen Docea și Val Severin au reușit să pună la îndemina lucrătorilor din agricultura noastră o lucrare ce răsunde cu succes cerințele practicilor.

# CONTRACTELE COLECTIVE trebuie traduse în viață

De curind, a avut loc la Suceava o adunare generală a activului sindical din unitățile agricole de stat, la care au luat parte membrii comitetului regional, președinții comitetelor de întreprindere și instituții, activii culturali și reprezentanții al organelor administrative.

Cu această ocazie, s-a dezbătut Rezoluția celui de al V-lea Congres al Sindicatului Muncitorilor Agricoli și Silvicilor, făcîndu-se în același timp o temeinică analiză asupra realizărilor și lipsurilor organelor sindicale și administrative din regiune.

Majoritatea vorbitorilor din cele 58 de întreprinderi și instituții agricole de stat au subliniat justele celor prezăutate în Rezoluția Congresului și a nume că: „organele sindicale din agricultură și silviculă trebuie să facă din contractele colective planul lor permanent de muncă și să analizeze periodic împreună cu organele administrative, modul cum se îndeplinesc angajamentele reciproc din contracte, să asigure traducerea în viață a hotărîrilor luate în adunările generale cu ocazia dărilor de seamă asupra contractelor colective”.

Din analiză a reieșit că, datorită preocupării organelor sindicale și colaborării lor cu cele administrative, în majoritatea unităților agricole de stat din regiunea Suceava, muncitorii, tehnicienii și inginerii și-au îndeplinit cu cinste sarcinile ce le reveneau, reușind să dea importante cantități de produse agricole peste plan. De exemplu, gospodăria de stat Albești a dat în primele 10 luni din acest an 353 tone de grâu și 219 hl lapte. Aci, prețul de cost a fost redus cu 213 lei la tona de grâu, cu 317 lei la tona de

orz, cu 561 lei la tona de ovăz, cu 0,41 lei la litru de lapte, cu 5,45 lei la kg de lînă etc. Nici angajamentele sociale-culturale nu au fost neglijate la această gospodărie: s-au construit și dat în folosință 3 locuințe pentru familii, s-a instalat un injector la bucatărie, s-a amenajat o sală de mese, s-a instalat o macara de ridicat grăunții la atelierul mecanic, s-a amenajat un colț roșu dotat cu mobilierul necesar.

Că la gospodăria de stat Dingeni planul de producție a fost depășit cu 397 tone la grâu, cu 20 tone la floarea-soarelui, cu 260 hl la lapte de vacă, cu 14 tone la carne, la porumb recolta medie fiind de 5.000 kg șștulei la ha.

Dîndu-se atenție creștirii unor condiții mai bune de muncă și social-culturale în această unitate, s-a construit o secție nouă de reparat autocamioane, s-a asigurat un vagon-dormitor pentru muncitorii din sectorul zootehnic care se deplasează la labore de vară în cîmp, s-a organizat gospodăria anexă a cantinei cu o suprafață de 3 ha teren (care a asigurat zarzavaturile necesare), s-a dat în folosință un nou loc pentru cantină. De asemenea, a fost amenajat și dotat cu mobilier un colț roșu și o bibliotecă.

Totuși, mai sint în regiunea Suceava unele unități agricole de stat, unde conducerea nu acordă atenția cuvenită creștirii unor bune condiții de muncă și de trai pentru muncitorii. De pildă, tov. Bădrăgan I. de la S.M.T.

Albești a scos în evidență lipsa de preocupare a conducerii acestei stații pentru înălțîndul atelierului și garajului în timpul iernii, pentru aprovizionarea cantinei și brutăriei cu cele necesare și amenajarea băii din cîmp S.M.T.-ul.

Vorbitorii au subliniat că pe drept cuvînt Congresul sindicalului a criticat aspru pe acei conducători care nu se ocupă de realizarea propriilor lor angajamente luate prin contractul colectiv în fața muncitorilor, ci privesc cu indiferență nevoile acestora.

Rezoluția Congresului al V-lea al sindicatului, care se dezbate în prezent în masele de muncitori din S.M.T.-uri și gospodări de stat, trebuie să ducă la îmbunătățirea activității organelor sindicale și administrative, ca astfel acestea să acorde o mai mare grijă față de nevoile oamenilor muncii.

Într-o de ce este necesar ca planurile de acțiune care se vor întocmi în urma dezbaterilor să prevadă măsuri concrete în scopul lichidării deficiențelor ce se manifestă în munca organelor sindicale și administrative.

ALEXANDRU ATOMULESEI  
corespondent

# Noi avantaje pentru contractanții de animale

De curind, Consiliul de Miniștri al Republicii Populare Romine a emis o dispoziție prin care producătorii agricoli care au predat cotele obligatorii de carne pe anul în curs pot beneficia de reduceri din cota obligatorie pe anul 1958, în cazul că aceștia au încheiat contracte cu termen de predare a animalelor pînă la finele acestui an. Acest drept se referă deci la acei producători care au încheiat contracte de la începutul lunii noiembrie și pînă în prezent și care urmează să predea animalele pînă la 1 ianuarie 1958. Cantitățile ce vor fi reduse din cota obligatorie de carne pe anul 1958 sint prezăutate în H.C.M. nr. 122 din 1957, care reglementează condițiile de contractare a animalelor, precum și în contractele tip.

Contractanții pot primi înămînșite mai amănunșite de la oficiile raionale de achiziții și contractări de animale (ORACA) precum și de la achiziții raionale și agenții comunali de achiziții și contractări de animale.

Majoritatea vorbitorilor din cele 58 de întreprinderi și instituții agricole de stat au subliniat justele celor prezăutate în Rezoluția Congresului și a nume că: „organele sindicale din agricultură și silviculă trebuie să facă din contractele colective planul lor permanent de muncă și să analizeze periodic împreună cu organele administrative, modul cum se îndeplinesc angajamentele reciproc din contracte, să asigure traducerea în viață a hotărîrilor luate în adunările generale cu ocazia dărilor de seamă asupra contractelor colective”.

# Prăsița negală

(Poveste cu tendinși antidinastice)

de ANTON BACALBAȘA

Născut în anul 1865 la Brăila, Anton Bacalbașa se dedica de tînăr gazetariei. Lucrînd și colaborînd la „Dezrobirea”, „Democrația socială”, „Munca”, „Adevărul”, „Moliu Român”, „Moș Teacă” și alte publicații progresiste, Bacalbașa a luat parte la toate campaniile presei muncitorești în perioada în care a scris la aceste publicații.

Exponent al revoltei maselor populare împotriva asupriilor lor de către clasele stăpînitoare, împotriva nedreptăților sociale, Anton Bacalbașa a combătut fără cruțare, mai cu seamă prin scrieri satirice, — cu arma risului, — răciile societății din vremea sa, dezvăluind mecanismul orînduirii capitaliste, toată putreziciunea instituțiilor acestei orîndiri.

El a luptat cu aceeași pasiune și împotriva marilor moșierimii, prin scrieri în care arată de multe ori suferințele țărănilor, că și împotriva apărîndului căzon din armata (creind un erou rămas celebru — Moș Teacă), împotriva presel corupte și a parlamentarismului putred burghez-moșieresc, ca și împotriva tendințelor antistiințifice ale culturii burgheze,

Bacalbașa a fost unul din scriitorii care au atacat în chipul cel mai muscular dinastia monarhică, acesastă „clumă”, cum spunea el. Lupta lui împotriva monarhiei se încadrează în acțiunea dusă de ceilalți scriitorii de la sfîrșitul secolului al XIX-lea, printre care I. L. Caragiale, A. Vlaheșu, B. P. Hașdeu, C. Milie, Traian Demetrescu și alții.

Recurgînd uneori la forma basmului popular pentru a ataca monarhia, Bacalbașa a realizat schițe antimonarhice foarte usturatoare, ca de pildă, „Prăsița negală”, în care înfățișează povestea dinastiei de Hohenzollern și pe care o reproducem în pagina de față, „Statistica celor slabi”, în care își bate joc de cei ce pretindeau că țara întreagă s-a bucurat la nașterea „pruncului Romîniei oficiale” (prinșul moștenitor) sau „Marele căpitan”, pămînt antimonarhic în formă de portret satiric.

Gazetar și scriitor de talent, Anton Bacalbașa și-a cîștigat prin activitatea intensă pe care a desfășurat-o în slujba poporului, în scurta lui viață un loc pe deplin meritat în literatura țării noastre.

de speria lumea. Cîntil îi lătrau, gîbrăc l-aș îmbrăca eu ușor, că toi râmîn haine de la vizitiu care ies la pensie, de mîncat iar n-ar fi greu: aș cere probele de la la garda palatului în fiecare zi — da' oricum tot se slănuiesc copiii! Mai bine, haidi, să iau unu lăcuș gata de altui!”

Și cum sta el așa pe gînduri, ce-l trîzni prin cap? Și-și aduse aminte că are un frate și că frate-său ar scăpa bucuros de o porție de copii, că e un neot.

Cum s-a gîndit, așa a făcut. A scris lui frate-său, care l-a trimis puțul de bădău cu al dîntil tren de marț.

Cînd l-a văzut împăratul că vine, șștrețul și jerpelul, cu urechile pleoștite, era p-acel-p-aci să-l trimiță la Han-Tălar, că prea era urîtă și golia,

găuși de joacă cum le cîntă... Doar nu te-am adus aici de dragul urechilor tale... de m-am gîndit că avem neamuri multe și decît să preocupăm pe vreun frîie-bru de alurea, mai bine pe unu din neamul meu.

— Lasă, unchiule, răspune băiatul, că știu eu cum să mă port!

Și s-au e-a știut! Cum s-a mai înviorat puțin, a început să-și calce pe urmele lui unchi-său, și te-ai fi lipsit de el și-ai scoti un goșogan, mîcar să-ți crăpă dracu! Și lăntorea și el chipurile și aduna bani în colțul ciorapului, iar cînd se făcea grămăgioara mai mare, haidi o trimitea în țara lui! Ce-și zicea el? Te pomenești că te la o dată la goana de aici cu nepută masă! Ce te lacl atunci, dacă n-ai acasă nici slăniș chior?

Cu toate astea, băiatul începuse a slăbi. Unchiu-său, băgat de seamă că nepoțelul se aștea merou, dar nu știa ce are. Măi, ce să aibă băiatul? Te pomenești că da' ortul popii, și atunci ai bucluc, să mai aduci altul, să-ți mai înveși și pe ăla!

A întrebat împăratul pe toți vrăcii și pe toate babele, dar nimeni nu știa ce are Frîdelache, că așa îl chema. Ba că a mîncat laur și o să turbese, ba că are streche regală, ba că a prins igualele de cap din pricina învătării, ba că trebuie operat la urechi, că-l atîrnă prea greu — nimeni nu știa ce are. Numai ce vine tocmal la urmă un șșolțic de bătrîn, care începuse și pe muna-pădurii în viața lui, și zise:

— Ce mi-l da, mai stăte, să-ți spun eu ce are lăcușul?

— Îți dau ce vrei, numai scapă-mă, că-l pădău de bandiție de parole pe care trebuie să le dau pe coroana de la drăcu’.

— Apoi... să-mi dai... aiasta... ministerele și-ai aiasta disolvare!

— Daruie să-ți fie!

— Amu... zise șșolțicul bătrîn... bă-latau marelă, c’oană mai stăte, n-are nimic la cap... are lă... aiasta...

— La care?...

— La... pardon, la căclie... îl ha-murezal...

— Cum se poate?...

— Iac-aga!

Tărani muncitori din raionul Medias!

MAGAZINELE COOPERATIVEI DE CONSUM din RAIONUL DVS.

VA PUN LA DISPOZIȚIE UN BOGAT SORTIMENT

DE Articole MENAJ DE

Tărani muncitori din raionul Medias!

MAGAZINELE COOPERATIVEI DE CONSUM din RAIONUL DVS.

VA PUN LA DISPOZIȚIE UN BOGAT SORTIMENT

DE Articole MENAJ DE

### Cifre și fapte din gospodăriile colective din raionul Jimbolia

Agitatorii care au muncit pentru cooperativizarea raionului Jimbolia obișnuiau să spună despre gospodăriile colective: — Cu asemenea unități nu-l greu să convinzi oamenii. Într-adevăr, gospodăriile colective din raion sînt unități puternice și succesele lor au fost de mare ajutor agitativilor.

Iată câteva cifre și fapte: • Recoltele bogate sînt rezultatul unei bune organizări și retribuirii a muncii. În 15 gospodării culturale prășioare sînt repartizate nu numai pe brigăzi și echipe, ci și pe om. În aceste gospodării s-a introdus retribuirea suplimentară.

• Bună-i stecă de zahăr. Aduce cultivatorii și bani, și zahăr, și dreptul de a rîdica de la fabrica reziduuri pentru hrana animalelor. Gospodăriile colective din comuna Școarța și Lenauheim au scos prima 35.000, iar a doua 37.216 kg de stecă la hectar. Numai de pe urma stecii de zahăr, gospodăria din Lenauheim a încasat 1.575.000 lei. Veniturile de peste un milion de lei au obținut și alte gospodării colective, cultivatoare de stecă.

• Nici o gospodărie colectivă din raion n-a recoltat la hectar mai puțin de 3.000 kg de porumb-boabe. Producția-record a înregistrat-o colectiva din Comuna Mic: 9.500 kg de porumb stuleți la hectar pe suprafața de o sută de hectare.

• O producție atât de mare nu se poate depozita ușor. Așa că înedat după cules multe gospodării colective au împărțit colectiviștilor porumb, ca avans, între 5—9 kg pentru o zi-muncă.

• Gospodăriile colective acordă o atenție deosebită culturii grîului pe care l-au însămînțat la timp. Vor să în-treacă producția de anul acesta, care n-a fost deloc mică: între 1.800—2.110 kg la hectar.

• Extinderea suprafețelor cultivate cu plante tehnice și legume a permis gospodărilor să dea pînă în prezent 3-4 avansuri bănești. Gospodăria din Cărpînș a dat 6 lei la ziua-muncă.

Ing. IOSIF FAUR  
corespondent

### LA CASA LABORATOR



Casa-laborator a gospodăriei agricole colective „Mărtie” din comuna Selnbăr raionul Sibiu, cunoaște zilnic o mare afliuență de vizitatori. Cu ajutorul utilitatii existente, colectiviștii care urmează cursul agrotehnic execută sub supravegherea lectorului diferite experiențe și analize interesante.

### MILIONARA din muntii Vrancei

Sîm astăzi vorbă de vorbă cu clivă colectivă de pe lângă Olănești. La poveșteam despre gospodăriile colective milionare, care au sute de capete de oi, 2—3 camioane, îngroșă porci, M-ascultu. Povestea îi interesează. Cînd om alina, unul dintre ei a observat nu fără ironie. — Povestea aceasta n-ai spus-o doar așa... ca să-ți pierzi vremea. Dar eu bag de seamă că niciuna din gospodăriile de-ale nu-l la munte, ca a noastră. Ia și, sînt și la munte gospodării milionare.

Am mîrșărit că n-am prea umbrit pe la munte și nu știu.

— Poți să colinzi muntele de la un cap la altul și n-ai să găsești gospodăria cum spui. Aici, de unde să faci milioanele? Din piatră? Să-luim noștrii tot Sărdicenișii o să-i rădmîni numele.

Dăcuia aceeași m-a urmărit multă vreme și am lînat să văd o

gospodărie colectivă de la munte, care să fie milionară. E drept că n-am găsit-o ușor. La munte, gospodăriile colective sînt puține, au luat lîmță mai tîrziu și sînt încă mici. Am alina totuși o astfel de gospodărie în raionul de munte cu cooperativizarea mai avansată, în Vrancea.

Gospodăria colectivă din comuna Pălini s-a înființat în 1952. Poate e prima gospodărie din țară care a luat naștere în zona muntoasă. Și colectiviștii din Pălini au crezut că la ei nu se poate face mare lucru. În primul an, nu s-au prea îndemnat la lucru. Gîndeau că n-au de unde accesa veniturile. Apoi, încetul cu încetul, au văzut că muntele nu-i de nesocotit. Pe pînă, piața e acoperită cu pămînt, iar acesta nu-i supără decît răzeși.

Au început să cultive porumb și grâu. La porumb, producția nu-l prea mare. Colectiviștii cultivă acum și cartofi. Două vagoane de cartofi la hectar, e o realitate care nu-l face de rușine. Aproape 2.000 de kg le-a dat hectarul cultivat cu fasole. Nuclă duc și ei veniturile mari. Ferme de oi și îngroșătoarea de porci rămîn încă principala sursă de câștig. Pe lângă cele 700 de oi de rasă slovacă și iurcană, gospodăria are și o Karakul pe care le crește pentru blană. O mîndrie a colectiviștilor este și prîsca. Anul a fost nefavorabil pentru apicultură, dar prîsca gospodăriei tot a dat câteva sute de kg de miez-mărit. Din cultura plantelor, din zootehnie, din transporturi și alte ac-

### Construcțiile colectivei au schimbat fața satului

• UN ADEVĂRAT COMPLEX ZOOTEHNIC • PARTEA AMORTISMENTULUI ÎN PREȚUL DE COST ESTE FOARTE MICĂ

Cine n-a vizitat de cîțiva ani comuna Toriac rămîne impresionat de transformările care au avut loc aici. Pe locurile vechi din marginea satului, au apărut construcții noi, moderne. — Sînt ale noastre — spune cu mîndrie Ludovic Coșar, președintele

### CREȘTE sectorul agricol cooperatist

În ziua de 2 decembrie, în cinstea celei de a 10-a aniversări a Republicii Populare Romîne, ultimele familii de țărani muncitori din cele 10 sate ale comunei Creștea, raionul Zănești, regiunea Bacău, au intrat în întovășirile agricole existente, terminîndu-se astfel cooperativizarea întregii comune. Acum numărul sate-lor și comunităților colectivizate din regiunea Bacău trece de 60.

Convinsi de avantajele muncii în comun, tot mai mulți țărani muncitori din satele regiunii Autonome Maghiare pășesc cu încredere în unitățile socialiste ale agriculturii. Între 25 noiembrie și 4 decembrie, peste 3.000 familii de țărani muncitori din Regiunea Autonomă Maghiară au înaintat cereri pentru a fi primite în unitățile existente sau pentru înființarea de noi unități socialiste ale agriculturii.

În ultimele 2 luni, în regiunea Hunedoara, au luat lîmță 59 întovășirilor agricole și 2 întovășirilor zootehnice în care au intrat 1.403 familii cu 1.485 hectare și 470 de oi. În unitățile socialiste și cooperatiste agricole existente, au mai intrat în această perioadă 1.805 familii de țărani muncitori.

În zilele care nu sînt pur agricole, gospodăria a obținut anul acesta venituri bănești ce depășesc 2 milioane lei. La circa 60 de lei se ridică valoarea unei zile-muncă. Avansul bănesc primit pînă acum de Vasile Nocișoru se ridică la 11.780 de lei. Aceiași sumă de bani a primit și străduțel Ștefan Tîrziu. O parte însemnată din venitul bănesc a fost folosită pentru ridicarea sediului, a unei magazii și a garajului. Autocamioane pe care le are în prezent gospodăria.

Cu asemenea rezultate nu-i de mirare că gospodăria s-a mîrit cu încă 46 de familii, iar 42 de cereri așteaptă să fie puse în discuție și aprobate de adunarea generală.

Pentru viitor, gospodăria și-a lămurit planul îndrăzneț. Colectiviștii vor planta pomi fructiferi — în special nuc și măr — arbuști tuciferi și viță de vie — pe o coastă a muntelui care e în bătaie soarelui. În zilele care nu-l face de rușine. Aproape 2.000 de kg le-a dat hectarul cultivat cu fasole. Nuclă duc și ei veniturile mari. Ferme de oi și îngroșătoarea de porci rămîn încă principala sursă de câștig. Pe lângă cele 700 de oi de rasă slovacă și iurcană, gospodăria are și o Karakul pe care le crește pentru blană. O mîndrie a colectiviștilor este și prîsca. Anul a fost nefavorabil pentru apicultură, dar prîsca gospodăriei tot a dat câteva sute de kg de miez-mărit. Din cultura plantelor, din zootehnie, din transporturi și alte ac-

I. CENUSARU  
corespondent

### GOSPODĂRIILE DE STAT pe drumul rentabilizării

#### Producerea legumelor timpurii — izvor important de venituri

Deseri, unii directori de gospodării de stat afirmă că legumicultura este o ramură de producție nerentabilă, deoarece trebuie să livreze produsele obținute în acest sector la un preț foarte scăzut. În realitate însă, cauza necooperării, în multe cazuri, a cheltuielilor efectuate la unele culturi legumicole este alta. Să luăm exemplul culturii de pătlăgele roșii. Pentru producția de roși calitatea I livrată de gospodăriile agricole de stat, prețurile stabilite de comisia regională de convenții București, (în medie pe ultimii doi ani) au evoluat astfel: de la 17 lei per kg în a doua decadă a lunii iunie, ele au scăzut, cu fiecare decadă următoare la 9; 5, 2,50; 1,70; 0,60; 0,50 și 0,40 lei (în ultima decadă a lunii august) nivel menținut pînă la sfîrșitul lunii septembrie. De la această dată, prețurile au început să crească, ajungînd la 0,60 lei și apoi la 0,80 lei în luna octombrie.

În acest an, gospodăria agricolă de stat din raionul Iași, pe lângă roșiile timpurii, este lesne de înțeles că în această situație, nu se mai poate vorbi de roși timpurii. În mod asemănător se petrec lucrurile și cu roșiile de vară, obținute prin răsad. În loc să se livreze cantitățile cele mai mari sînt sfîrșitul lunii iulie, acest lucru se petrece abia la mijlocul și sfîrșitul lunii august. În aceste condiții, comparînd cheltuielile medii efectuate și veniturile obținute de pe un hectar de roși și a ajuns la concluzia că un hectar de roși extratimpurii se soldează cu beneficii de 24.350 lei, un ha de roși așa-zise timpurii cu pierderi de 7.100 lei, un ha de roși de vară cu răsad, de asemenea cu pierderi de 8.950 lei, iar un ha de roși timpurii fără răsad cu beneficii de 1.050 lei. Astfel lucrul se petrece și la cultura de varză timpurie: castrevoi, glovoci, cartofi de grîdă, pătlăgele vinele, ardei gras și altele.

Să vedem acum ce cantități de roși produce și la ce date le livrează gospodăriile agricole de stat. În general, aceste unități produc 4 feluri de roși, după data la care sînt planificate livrările: extratimpurii, timpurii, de vară cu răsad și țirzi fără răsad, obținîndu-se producții medii la ha de cîte 29.000 kg la primele două feluri de roși, 18.500 kg la cel de al treilea și 16.500 kg la ultimul fel. Examînd graficul real al livrărilor de roși în cursul anului, se constată însă

530.000 lei beneficiu net

Colectivul de muncă al gospodăriei de stat Zorlen din raionul Birlad s-a străduțel în acest an să obțină producții mari și la un preț de cost scăzut în toate sectoarele. Astfel, au fost preluate peste plan 700 de kg de lînă și numeroase animale tîncere, reușindu-se totodată și o reducere substanțială a prețului de cost alți la produs, și la produsele obținute. Așa, de pildă, kilogramul de lapte de vară a costat cu 0,21 lei mai puțin decît fusese planificat, cel de oile cu 0,33 lei, carnea de bovine cu 3,04 lei etc. Importanța economii s-au făcut și la lucrările executate. Prin realizarea unui preț de cost per hectar de 130 de lei în loc de 142 de lei cîi era prevăzută.

Pe sectoare, beneficiile realizate se cifrează la 402.000 lei în zootehnie și 128.000 lei la producția vegetală.

N. H. COSTACHE  
corespondentul zărilor nostru pentru regiunea Iași

#### Frumoase realizări în creșterea purcelor

În general, numărul de purceli înfărcați, obținuți în gospodăriile de stat la o față de la scroafele din rasa Bazna, este în medie de 6, fiecare avînd o greutate de 11 kg. Maistrul crescător de animale Fernengel Willy, de la gospodăria de stat Dumbrăveni, regiunea Sialia, aplică însă o anumită metodă de creștere a purcelor Bazna, datorită căreia brigada sa obține rezultate mult mai bune. Astfel, în acest an el a reușit să obțină la prima față a scroafelor 7,6 purceli înfărcați în medie de la fiecare scroafă din lotul de 86, pe care le îngrijește și o greutate pe cap de purcel înfărcat de aproape 11 kg. Și la față a două s-au obținut rezultate frumoase. Printre altele, au rezultat 220 purceli de la 22 de scroafe.

Metoda introdusă de brigadierul Fernengel Willy constă în aceea că pe lângă îngrijirile ce se dau de regulă scroafelor în maternități, purcelii care nu pot fi adaptați natural de scroafe sînt adaptați cu lapte ras, dar cu biberonul. În plus, se face dirijarea fălărilor, astfel încît ele să aibă loc în timpul călduros al anului cînd scroafele stau permanent la pășune.

Bune rezultate în creșterea purcelor obține și gospodăria de stat Rușea din aceeași regiune. La această unitate, pe lângă faptul că se trimit scroafele la grîdă, ceea ce influențează mult sodărea purcelușilor de cost, se acordă o deosebită atenție folosirii furajelor biolermentate în hrana purcelor. Aplicînd această metodă de furajare, în primul semestru al acestui an s-au obținut purceli înfărcați cu o greutate de 17 kg, de unde pînă la introducerea acestei metode greutatea unui purcel înfărcat era în medie de numai 14 kg.

E de la sine înțeles că prin folosirea unor metode înalinate în îngrijirea și hrănirea animalelor, unitățile mai sus amintite au obținut importante venituri.

EMIL PORA  
medic veterinar

#### Recolte bogate la gospodăria de stat Giurgiu

În acest an, gospodăria agricolă de stat Giurgiu a făcut o cultură serioasă în ceea ce privește agrotehnica folosită la cultura de cîmp și organizarea muncii în cadrul brigăzilor. Lucrînd a ceeași suprafață de teren în tot timpul anului, oamenii din brigada au avut posibilitatea să cunoască caracteristicile solului și prin urmare să-l lucreze în mod diferențiat. Rezultatul? Producția medie de grâu la ha a fost de 3.534 de

kg, iar la porumb de 4.500 de kg. Recolte bogate s-au obținut și la celelalte culturi cum ar fi orzul, secara, ovăzul etc.

Dobîndirea unei producții mari la hectar a permis gospodăriei de stat Giurgiu să livreze statului însemnată cantitate de cereale peste plan. Important este faptul că aceste produse au costat cu mult mai puțin decît se prevăzuse prin plan.

PAUL OLOGU  
corespondent

### ADAPOSTURI TRAINICE

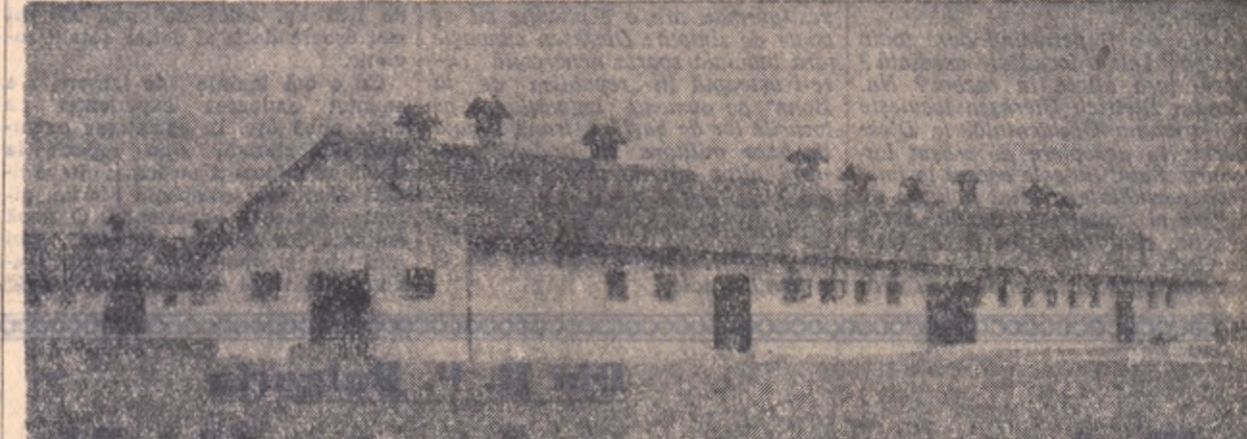

În lîna aceasta animalele din sectorul zootehnic al gospodăriei agricole de stat Bala, raionul Istra, vor fi adăpostite în marile grajduri, a căror construcție a fost terminată de curînd.

### FAȚĂ ÎN FAȚĂ

Terminînd cu succes campania însămînțărilor de toamnă, mecanizatorii din stațiunile de mașini și tractoare din regiunea noastră muncesc cu rîvnă în comunele unde căderea zăpezii nu stînjește lucrările pentru îndepărtarea planului la arăturile adînci de toamnă și deszăpeziri.

Pînă la sfîrșitul lunii noiembrie, planul anual al S.M.T.-urilor din regiune fusese realizat în procent de peste 96 la sută, iar planul arăturilor adînci de toamnă în procent de 60 la sută. Sase stațiuni de mașini și tractoare realizaseră deja sarcina de plan anuală, alte 10 stațiuni mai avînd de realizat doar 1—9 la sută din plan.

Printre stațiunile care și-au realizat și depășit sarcina de plan se numără: S.M.T. Fibis — 131,50 la sută; S.M.T. Freidor — 123,00 la sută; S.M.T. Topofovă — 111 la sută; S.M.T. Sînelcau — 110 la sută; S.M.T. Gotthol — 107,50 la sută și S.M.T. Varias — 102,20 la sută.

Frumoase realizări au obținut stațiunile de mașini și tractoare din regiunea Timișoara și în reducerea prețului de cost. La sfîrșitul trimestrului III, prețurile de cost în S.M.T.-uri pe regiune fusese redus cu 6 lei per hectar, față de cheltuielile planificate, ceea ce înseamnă o economie de 9.895.057 lei.

Cele mai frumoase realizări la reducerea prețului de cost au fost obținute de S.M.T. Topofovă (director Dorca Iulia) care a redus prețurile de cost, față de normele planificate, cu 30 lei, — S.M.T. Fibis (director Chișu Ioan) cu 25 lei și asemănător cu un termen. Menționez tot timpul în interiorul său o temperatură potrivită.

EMILIA CUREA  
corespondent

În acest scop, datorită colectivelor de muncă respective este de a menține în stare de funcționare un număr cît mai mare de tractoare, iar cele care au „căzut” și necesită reparații generale și capitale să fie aduse la funcție mecanic, urmînd ca tractoriștii respectivi să fie folosiți — acolo unde este posibil — în schimbul al doilea. Se impune, de asemenea, ca ucenicii din anul II și III să fie repartizați pe lângă cel mai bun tractorist, astfel ca un număr cît mai mare de tractoare să lucreze, unde nu e zăpadă, în schimb prelungit.

În această perioadă, cînd încă se pot executa arături adînci, e necesar ca în atelele stațiunilor să fie lăsat un număr suficient absolut necesar de mecanici, iar restul să fie folosiți în schimb al II-lea.

Trbuie totodată să fie reparate brîcările care a fost dispărute în scutul terminării însămînțării, astfel ca brigada, pe cît este posibil, să lucreze compact.

Mecanizatorii trebuie antrenati în tractoriștii socialiste sub lozina „Nici un tractorist și nici o brigadă fără realizarea sarcinii de plan anuală”. Trebuie urmat exemplul mecnizatorilor fruntași din regiune, cum sînt șeful de brigadă Victor Ursuleanu de la S.M.T. Remetea (care și-a realizat planul în procent de 193 la sută), Pavel Vîleanu de la S.M.T. Vîrniș (care și-a realizat planul în procent de 254 la sută) și Toth Andrei de la S.M.T. Sînelcau, (care și-a realizat planul în procent de 223 la sută).

Ing. ION COROIU  
corespondent

### „Mămăsi rostește viața”

Sînt puțini gospodari în comuna Roma din raionul Botoșani care se pot întreca cu Gheorghe Ilaș, cînd li vorbea să muncescă pămîntul. Gheorghe Ilaș e un om harnic și place să se joace de color, ocol, fără plăcut munca. Muncetea cu plăcere și orice treabă o duce la bun sfîrșit. Nicol Elena, neavastă-su, nu-i mai prejos. Tot la col cu Gheorghe Ilaș ei o scoat la capăt. Copiii lor — are șase — n-au dus dorul pînii și nici n-au lîmțit după o cămășuță sau o ghetață.

Roma din raionul Botoșani care se pot întreca cu Gheorghe Ilaș, cînd li vorbea să muncescă pămîntul. Gheorghe Ilaș e un om harnic și place să se joace de color, ocol, fără plăcut munca. Muncetea cu plăcere și orice treabă o duce la bun sfîrșit. Nicol Elena, neavastă-su, nu-i mai prejos. Tot la col cu Gheorghe Ilaș ei o scoat la capăt. Copiii lor — are șase — n-au dus dorul pînii și nici n-au lîmțit după o cămășuță sau o ghetață.

De ani de zile, în comuna Roma, crește și înfloresce a gospodărie colectivă. E prima pe raion. S-au făcut în comună și câteva întovășiriri. Gheorghe Ilaș s-a înscris și el într-una din ele cu un hectar și jumătate. După o bucată de vreme s-a mai înscris cu încă două hectare.

De ani de zile, în comuna Roma, crește și înfloresce a gospodărie colectivă. E prima pe raion. S-au făcut în comună și câteva întovășiriri. Gheorghe Ilaș s-a înscris și el într-una din ele cu un hectar și jumătate. După o bucată de vreme s-a mai înscris cu încă două hectare.

— Mai lîmțit să văd foioasele, femeie, li răspundea el soției care-l îndemna să intre cu tot pămîntul. Asem sasu copiii, măi Gheorghe și nu-i lucru de șagă cu el. Ce urel să le dai cîtu-un hectar de pămînt cînd or fi mari și să n-aiăbă nici de unte? — îi da ghos femeia.

— Mai lîmțit să văd foioasele, femeie, li răspundea el soției care-l îndemna să intre cu tot pămîntul. Asem sasu copiii, măi Gheorghe și nu-i lucru de șagă cu el. Ce urel să le dai cîtu-un hectar de pămînt cînd or fi mari și să n-aiăbă nici de unte? — îi da ghos femeia.

Gheorghe Ilaș însă sta propă Cumpăneoșii cîntărea cîntă dă pămîntul la întovășire, cîntă în ogor to al? La trei ori în casă, împreună cu alți apărători Gheorghe Ilaș și Alexandru Axinte umblau acum ca să-și lămurească neamurile și cunoscutii.

— Sînt ale noastre — spune cu mîndrie Ludovic Coșar, președintele

### Să-ți cunoști puterile din vreme

Cine vrea să facă o treabă de nădejde, musai să-și cunoască puterile încă înainte de a se apuca de ea. Așa-l înțelepțește și gospodărește. Așa ne-am gîndit și facem și noi, colectiviștii din Chi-rațel, acum cînd satul nostru e colectivizat în întregime. Era și cazul. Pînă ieri-alaltăieri am fost 53 de familii. În prezent sîntem 866. Avem de cultivat doar 283 ha. A-cum suprafața noastră a ajuns la 2.100 ha. Cum s-ar spune, sîndimîn o adevărată moște. Și lîmpece că gospodărirea unei astfel de întinderi nu-l glumă. Hoțărîm, lucru, nu le poll incumeta să pornești la o treabă atât de însemnată pînă nu ți-ai scotit puterile cu grîi.

Despre munca unei comisii de inventariere și evaluare a mijloacelor de producție colectivizate

— Sînt ale noastre — spune cu mîndrie Ludovic Coșar, președintele

— Sînt ale noastre — spune cu mîndrie Ludovic Coșar, președintele

— Sînt ale noastre — spune cu mîndrie Ludovic Coșar, președintele

— Sînt ale noastre — spune cu mîndrie Ludovic Coșar, președintele

JENICA AFTENI  
Președintele gospodăriei colective din satul Chirafaie, raionul Bujor

NOTA REDACȚIEI: Astăzi, cînd țărani muncitori intră în masă în gospodăriile agricole colective, problemele ridicate în scrisoarea sa de tov. Afteni sînt extrem de actuale. Preluarea unor gospodării colectivizate, adăpostirea lor, furajarea animalelor aduse acum în gospodării, organizarea muncii în noile condiții, interes-sează un număr mare de cititori. De aceea, rugăm pe corespondenții noștri să ne scrie cum sînt rezolvate aceste probleme în unitățile din care fac parte sau pe care le cunoaște.

TINERETUL UNUI COLHOZ

Pămînturile colhozului „Pobeda” din raionul Tîrîapinsk, regiunea Pavlodar, se întind pe zeci și zeci de kilometri. Colhozul acesta nu e cine știe ce gospodărie deosebită, e un colhoz mijlociu cum sînt multe altele în R.S.S. Kazahă. Aici lucrează mulți tineri, organizați și însușiți de organizația comsomolistică a colhozului, care numără în zîndurile sale 40 de oameni.

V. SUMOCIKIN

Încînd să sporească luna de luna producția de lapte.

Comsomolștii participă activ la munca de producție din colhoz. Atunci cînd e nevoie de întărit un anumit sector al producției colhozice sau cînd trebuie începută vreo acțiune nouă, comitetul de conducere al colhozului cere ajutorul organizației comsomoliste.

Astfel, cu ajutorul comsomolștilor s-a îmbunătățit munca la ferma de lapte și s-a organizat o echipă model pentru cultura porumbului. În vara acestui an tineretul a hotărît într-una din adunările sale să planteze o livadă de fructe, să construiască un club și să amenajeze terenurile de sport în brigăzile. Tineretul și-a dus hotărîrea la îndeplinire. S-au pus puleți pe o suprafață de trei hectare. S-a construit și clubul, cu care se mîndrește acum tinerii și tineretele.

din colhoz. El nu numai că l-au construit, dar l-au și procurat inventarul necesar din fondurile realizate prin muncă voluntară prestată duminicile. La club vin acum cu multă plăcere colhoznicii, ca să se odihnească după o zi de muncă, ca să vadă un film sau să asculte un concert dat de artiștii amatori.

Cînd ne-am pus în gînd să construim clubul — ne-a spus secretarul organizației comsomoliste, Grigori Korzun — n-am izbutit să convingem numele comitetului de conducere al colhozului. La noi în steapă e cam greu de procurat materiale de construcție și comitetul de conducere se lemnă că dacă tineretul o să înceapă construcția, n-o s-o poată duce la bun sfîrșit. Comsomolștii au dovedit însă nu numai cu vorba, dar și cu fapta că se putea pune deplin temel pe propunerea lor. El au strîns materialul de trebuință în timpul liber, după orele de muncă.

Acesta este numai un mic exemplu al inițiativelor comsomolștilor. Nu degeaba li s-a acordat organizației de partid a colhozului pe comsomolștii ca pe cele mai bune ajutoare ale sale. Orice ar întreprinde activități comsomoliste, el se duc în totdauna să ceară sfatul organizației de partid. Secretarul biroului de partid, Iov. Marcenko, poate fi deseori văzut la ședințele comitetului de comsomol, la seratele date de tineret. Atunci cînd Partidul Comunist a chemat oamenii muncii din agricultură să ajungă din urmă America în producția de carne, lapte și unt pe cap de locuitor, comsomolștii și comsomolștii din colhoz s-au intrunit laolaltă cu membrii comitetului de conducere al colhozului și cu specialiștii și au elaborat un plan pentru mărirea producției animale. Potrivit acestui plan, acum se procedează la o completare a cirezii colhozului. Fiecare comsomolist și tînr din colhoz și-a luat angajamentul să crească câte un vițel pentru colhoz. Din inițiativa organizației comsomoliste tineretul a început amenajarea unui eșafod pentru pășituri apă și a organizat o fermă de legumi de câmp.

In sprijinul mișcării de eliberare a Irianului de Vest

Zadarnice s-au dovedit a fi manevrele de cules, zadarnice eforturile puterilor coloniale de a susține poziția Olandei în Comitetul Politic al O.N.U. Cu majoritatea de voturi a fost adoptat acum câteva zile proiectul de rezoluție în problema Irianului de Vest prin care se cere părților în litigiu — Olanda și Indonezia — să rezolve cel mai grabnic această problemă ca prezintă o primejdie pentru pace. Spre deosebire însă de Indonezia, care s-a declarat gata să ducă tratative, Olanda a adoptat o poziție net potrivită oricăror discuții, conținutului să se raporteze la dispoziția de Irianul de Vest și pînă la cele numeroase comploturi.

Pentru a slăbi hotărîrea guvernului indonezian, coloniștii olandezi au făcut un odios atentat la viața președintelui Sukarno. Vestea despre această crimă pusă la cale de imperiaștii a provocat o profundă indignare în întreaga lume. Masele largi ale populației din Indonezia și-au manifestat la rîndul lor mai puternic atașamentul față de acțiunile întreprinse de guvern pentru înlocuirea Irianului de Vest. În fața refuzului guvernului olandez de a rezolva problema în această direcție, muncitorii indonezieni au trecut la acțiune. Ei au preluat controlul asupra companiei olandeze de navigație „Royal Dutch Steam Packet Company” co-

Advertisement for a cooperative store in Făgăraș. Text: 'Agriștătorii DIN RAIONUL FĂGĂRAȘ COOPERATIVELE DE CONSUM DIN RAION PUN LA DISPOZIȚIA DVS. UN BOGAT SORTIMENT DE... PALTOANE, HAINE ȘI SCURTE ÎM-BLĂNITE P.T. BĂRBAȚI ȘI FEMEI, OTAIOARE, HAINE DE PLOAIE ȘI HAINE P.T. COPII... CONFECTII DE SEZO... TRICOTAJE DE LINĂ ÎN MODELE ORIGINALE ȘI CULORI DIFERITE.'

Recoltă bogată — venituri mari



Colhoznicii din R.S.S. Lituaniene au dobindit și în acest an recolte bogate pe ogoarele lucrate de ei. Recoltele bogate le-au adus și venituri mari. Printre cei care se bucură de rodul muncii lor este și colhoznicul A. Iușko, din artelul agricol „Drumul comunistului” pe care îl vedem în fotografie descărînd sacii cu grîne, ajutat de soția și feciorul său.

Viața chinuită a lui Dietrich Dierksen

Tăranul Dietrich Dierksen a strîns o recoltă foarte proastă în toamna acestui an. Lucrul nu e de mirare. De multă vreme în satul lui munca și roadele ei sînt determinate nu de starea vremii, ci de... bubuiul tunurilor și șuieratul sinistru al obuzelor. Vara, cînd e vremea mai frumoasă, Dierksen e nevoit de multe ori să stea în pîniță, iar pe cîmp să muncească atunci cînd plouă cu găleata, cînd nu se fac trașeri de arături.

tot o „grișă” mișcătoare față de familia Dierksen: în primăvara anului trecut, i s-a înmînat lui Dietrich Dierksen un ordin de evacuare. Dar după ce a stat două luni cu bagajele făcute, Dierksen a obținut permisiunea de a rămîne, „pe propriul său risc”, în sat. Astfel trăiesc acești oameni în timp de pace — ca în prima linie de foc... Faptul acesta îl relatează o revistă din Germania Occidentală — „Revue”. Eroismul sîlîi al țărănului vest-german are o explicație și se poate de simțit: Dierksen cunoaște fără îndoială soarta nerorocită care-4 așteaptă în „republica de la Bonn” pe oamenii izgoniți de pe locurile lor de băștină, transformați în baze militare. El preferă, așezat alături de țărani vest-germani, să trăiască sub amenințarea artileriei, zăbindu-se ca să scorde, cu prețul primejdiei, pînă la sfîrșit al familiei sale.

Mult zgomot pentru nimic

Cu mult zărvă, cu mulți invitați — gazetarilor, operatorii de cinematografie, reporterii ai radioului și televiziunii, specialiștii, — experiența „TV 3 Vanguard”, mai precis lansarea satelitelui american, se apropie de momentul final. Locul lansării? Cap Canaveral, statul Florida, ziua 7 4 decembrie. Ora? 9 seara. Greutatea satelitelui? Aici chestiunea are ceva mai delicată și zărieștii — în articolele scrise cu multe zile înainte — înghesușiseră datele respective între alte amănunte tehnice cu speranța că vor scăpa nebagăte în soamă de cititori. Siera de aluminiu din care era construit satelitul avea un diametru de numai 16 cm. și o greutate de 1,46 kg, adică de circa 350 ori mai ușoară decît al doilea satelit sovietic.

Cu o oră înainte de lansare, s-a anunșat amănunțit experienței cu circa două ore. În așteptarea evenimentului, zărieștii s-au repezit la bufet, au mîncat și au fumat țigări tîgări oferite de compania Martin, gîrante tehnice a experienței. O nouă amănare din „motiva tehnice”, apoi încă una și apoi alta. Operatorii a dormisă răgă aparatele lor, ceilalți invitați moșiau sau căscau plicetății. Ultima amănare de câteva ore, a fost necesară pentru descărcarea oxigenului lichid folosit drept combustibil, în vederea înlăturării defecțiunilor. În sfîrșit, vineri în orașe 16.45, încercarea de lansare a avut loc. Numai că racheta de tip „Vanguard” care trebuia să propulzeze satelitul a explodat în momentul lansării.

Esecul înregistrat de tehnica americană în domeniul proiectelor-rachete a produs o mare consternare în S.U.A. Ministerul Apărării a anunșat că vor trece multe săptămîni pînă la o nouă încercare de lansare a unui alt satelit. Comentariile presei americane și occidentale abundă în ironii. „Ar fi fost cazul să se ceară îndurări de la Ruși” spun unele titluri de articole, iar altele recunosc cu amărăciune că „Tot Rușii sînt în frunte”. Pregătirea cu multă zărvă, experiența de lansare a satelitelui american a eșuat. În același timp, primul satelit artificial sovietic a înconjurat pămîntul de aproape 1.000 de ori, iar cel de al doilea de aproape 500 de ori.

Din R. P. Bulgaria Printre mecanizatorii din Sliven

Stațiunea de mașini și tractoare Sliven din R.P. Bulgaria, așezată la poarta orașului cu același nume, este parcul strălucit de cumilte pline de farmec ale masivelor „Sîntele scaliu” (stîncile albastre) din bătrîni munți Balcani. Pe directorul S.M.T.-ului, Iov. Stelian Petrov Stelianov, l-am găsit în fața bărții raionului urmîrind deplasa brigăzilor pe teren. De altfel viața S.M.T.-ului este strîns legată de cea a raionului. Au crescut și s-au dezvoltat împreună. Înainte de 9 septembrie 1944 nu se putea vorbi în raion de mecanizarea lucrărilor agricole (existau pe atunci doar 5-8 tractoare și 11 batoze). Acum, în anul puterii populare, tractoarele celor trei S.M.T.-uri din raion (din care S.M.T.-Sliven este cel mai mare) au împînzit cele 68 sate ale raionului, asigurînd mecanizarea lucrărilor agricole în proporție de 85 la sută.

DT-54, STZ-NATI, KD-35, Zetor 25 A Zetor-35 Zetor-super etc. Deoarece brigada de tractoare este unitatea direct productivă a stațiunii în cooperativele agricole de producție, S.M.T.-Sliven acordă o atenție deosebită alegerii șefilor de brigadă și calificării tractoriștilor. Față de cea 10 luni cît dura pregătirea tractoriștilor pînă mai anul trecut, începînd cu anul vîntul durata de școlarizare va fi de doi ani. Totodată, tinerii mecanizatori vor dobindi o dublă calificare și anume: tractorist și combinor, tractorist și monteur, tractorist și mecanic etc. De pe acum, 23 tractoriștii de la S.M.T.-Sliven au o asemenea calificare dublă. Tinerii mecanizatori se recrutează din rîndul membrilor cooperativei de producție și ei lucrează de regulă chiar în unitățile din care provin, cunoscînd bine caracteristicile solului de pe propriile lor tarlăre.

Principiul lucrului în grup este respectat cu strictețe la S.M.T.-Sliven. Tractoarele din brigăzi nu lucrează dispersat în mai multe sate, ci grupat. Numai după ce brigada a terminat lucrările la o gospodărie, se deplasează în altă unitate unde execută și acolo cu maximum de intensitate lucrările necesare. În acest fel, colectivul brigăzii de tractoare nu se destramă și duce o viață organizată. Lucrul se termină repede, se poate urmări mai bine întreținerea tehnică a mașinilor, sînt înlăturate cazurile de dezorganizare a muncii în TKSZ.

Prințul stațiunii de anul trecut sînt bina cunoașterii. El sînt: brigadierii Vîlco Ghorghiev Vîlco și Prodan Stoianov, tractoriștii Nicola Borceev, Stoian Ielov, Kenlu Gospodinov și alții. Pe panoul de onoare, pe care erau scrise cuvintele: „Să fii mecanic o mîndrie, iar frumtaș o cinste”, se aflau fotografiile frumtașilor din campania de vară a acestui an: combinatorul Petăr Tenev și batozarul Vîlco Anghelov.

S.M.T.-Sliven își desfășoară activitatea pe o rază ce cuprinde 20 de sate cu o suprafață totală arabilă de 19.000 hectare (aproape jumătate din terenurile arabile ale raionului).

Brigăzile de tractoare lucrează an de an în aceeași TKSZ-uri, avîndu-și sediul permanent în aceste unități. Îngrijirile și reparațiile curente se fac la fața locului; tractorii fiind trimiși în S.M.T. numai pentru reparația generală, de obicei odată pe an.

În scopul creșterii randamentului mașinilor, la S.M.T.-Sliven se acordă o atenție deosebită respectării cu strictețe a regulilor de întreținere tehnică. Organizînd temeinic procesul de producție și folosind cu succes asemenea metode înaintate de lucru, colectivul de mecanizatori de la S.M.T.-Sliven a reușit ca în anul 1958 să economisească 300.000 leva. Planul de producție a fost îndeplinit în proporție de 116 la sută. Tot cu aceeași precizie a fost îndeplinit și planul pe primul trimestru din acest an. În vară, planul combinator a fost depășit cu 11 la sută.

În scopul cunoașterii de către mecanizatori a unor noțiuni elementare de agrotehnică, în stațiune a fost creat cabinetul agrotehnic.

Una în care lucrează S.M.T.-Sliven este destul de variată ca relieu. Ea cuprinde sate împărțite la poalele munților, unde predomină pomicultura și viticultura, sate așezate pe valea Tundjei, în care producția principală o constituie orezul, și satele de cîmp, unde atenția principală se dă culturii cerealelor. S.M.T.-Sliven execută în prezent la cooperativele agricole de producție (T.K.S.Z.) 90 la sută din arături și lucrările de cultivație, 70 la sută din însămînțări, 50 la sută din volanul lucrărilor de prași. De asemenea stațiunea irigă mari suprafețe de teren, efectuează mecanizarea o mare parte a lucrărilor din vii și livezi, a introducerei mecanizării în înlocuirea furajelor și înlocuirea zootehnice etc.

Stațiunea are de executat anual un volum de lucrări de 63.000 hantri. Unul tractor KD-35, bunăoară îl revine o sarcină anuală de 840 de hantri. S.M.T.-ul își îndeplinește cu cîinste rolul de organizator al producției în TKSZ-urile deservite. Stațiunea execută lucrările agricole la timpul cel mai potrivit și în mod corespunzător, mai ales cît între brigăzile de tractoare ale S.M.T.-ului și cele de cîmp ale TKSZ-urilor există o colaborare armonioasă. Planurile de producție ca și cele operative se discută împreună în mod amănunțit, luîndu-se de comun acord măsurile cele mai potrivite pentru realizarea lor.

De relațiile de producție dintre TKSZ și S.M.T. se ocupă în primul rînd agronomii de sector, ajutați fiind de către șefii brigăzilor de tractoare.

Conducerea stațiunii își îndreaptă în permanență grija pentru traiul muncitorilor. La cantină se servește o masă substanțială numai cu 1,80 leva. Stațiunea are o grădiniță de legume, o crescătorie de porci, un cleșteu. O frumoasă realizare este construcția celor două blocuri de locuințe pentru familiile salariaților în apropierea cărora a fost creat și un bazin încălzit de înot, prevăzut cu o trambulină. În stațiune există săli de lectură și manifestații culturale, chioscuri pentru odihnă, terenuri de sport, camere de baie, cabinet medical și altele, toate menite să asigure o viață civilizată lucrătorilor din S.M.T.

O interesantă realizare e pe cale de generalizare la S.M.T.-Sliven. La 8 brigăzi există așa-zisele „Polșchi Stan” — case speciale construite pentru mecanizatori chiar în incinta TKSZ unde aceștia lucrează. Aceste case cuprind locuințele tractoriștilor, sala de mese și clubul.

O. FENEȘAN

Advertisement for a sports competition. Text: 'CONCURSUL TUTORUL PRONOSPORT SPORTIVILOR'.

Advertisement for Pronosport restaurant. Text: 'Informații PRONOSPORT'.

- List of sports events and winners: I C.C.A.—Borussia Dortmund (Cupa campionilor europeni), II Flamura roșie Arad—Dinamo Cluj (categ. A), III Reims—Racing Paris (camp. francez), IV St. Etienne—Lens (camp. francez), V Sochaux—Nica (camp. francez), VI Ales—Marseille (camp. francez), VII Sedan—Angers (camp. francez), VIII Metz—Nimes (camp. francez), IX Spal—Fiorențina (camp. italian), X Milan—Roma (camp. italian), XI Napoli—Bologna (camp. italian), XII Alessandria—Sampdoria (camp. italian).

Advertisement for a cooperative store. Text: 'TARANI MUNCITORI La magazinele COOPERATIVELE DE CONSUM din raionul ALEȘD, regiunea ORADEA. PUTEȚI CUMPĂRA: Prășitoare cu 5 dinți; Greble mecanice; Mașini de împrăștiat îngrășăminte chimice; Articole de stăpîrie; Tocătoare de nuleț; Sfîrșitoare de porumb și alte unelte agricole. Unelte de bună calitate, prețuri convenabile. Cel interesați și domiciliat în alte raioane se vor adresa U.R.C.C.-ului ALEȘD, regiunea ORADEA, str. Malinovski nr. 324.'

Advertisement for a cooperative store. Text: 'ARTICOLE DE TOAMNĂ ȘI DE SEZON IARNĂ CONFECTII PENTRU BĂRBAȚI ȘI COPII Cîșoara de vîle, coșoara de băoară, DIFERITE STOFE pentru PALTOANE'.

Advertisement for a restaurant. Text: 'Vizitați cu încredere RESTAURANTELE O.C.L. MIXT-FĂGĂRAȘ unde găsiți UN bogat sortiment de BĂUTURI alese și PREPARATE CULINARE'.

Advertisement for a cooperative store. Text: 'LA MAGAZINELE COOPERATIVELE DE CONSUM DIN RAIONUL GURAHONT, PUTEȚI GĂSI: ARTICOLE COSMETICE ȘI DE PARFUMERIE apă de colonie, parfumuri, cremă de față, cremă de ras, etc. TIMPUL PROBABIL pentru zilele de 11, 12 și 13 decembrie INSTITUTUL METEOROLOGIC CENTRAL ANUNȚĂ TIMPUL PROBABIL PENTRU URMĂTOARELE TREI ZILE: Vreme umedă și călduroasă cu precipitații sub formă de ploaie la început, apoi temporar și local lapoviță și ninsoare, vîntul va sufla potrivit, cu intensificări în nordul țării din sectorul vestic. Temperatura staționară mai înțit, apoi în scădere ușoară. Minimele vor oscila între minus 6 grade și plus 3 grade, iar maximele între minus 3 și plus 7 grade. La sfîrșitul intervalului, în nordul țării ceață dimineața.'