

AGRICULTURA

Anul V — Nr. 414
Marți 15 aprilie 1958

NOUĂ

4 pagini
Prețul 20 de bani

Organ al Ministerului Agriculturii și Silviculturii din R. P. R.

Dezvoltarea fondului de bază, cheia succeselor gospodăriei colective

În expunerea făcută la Consiliul pe țară a țărănilor și lucrătorilor din sectorul socialist al agriculturii, tovarășul Gh. Gheorghiu Dej arată printr-alele că ÎNTĂRIREA ȘI DEZVOLTAREA ECONOMICĂ A GOSPODĂRIILOR COLECTIVE, A COOPERATIVELOR AGRICOLE DE PRODUCȚIE ȘI A

INTOVARĂȘIRILOR CONSTITUIE, ÎN PREZENT, CONDIȚIA PRINCIPALĂ A ÎNĂLȚĂRII NOASTRE PE FRONȚUL CONSTRUCȚIEI SOCIALISTE. Văzînd că unitățile cooperatiste obțin recolte mai bogale decît ei, că au animale mai frumoase și mai productive, că veniturile colectivistilor sînt mai mari și le dau puțina să trăiască an de an tot mai bine, țărăni muncitori cu gospodării individuale își vor înfrînga învînta și vor pași cu încredere pe răstaul socializmului. În același timp, este în interesul înșiși al membrilor unităților agricole cooperatiste de a lupta pentru întărirea și dezvoltarea acestora. Cu cît gospodăria colectivă va avea venituri mai mari, cu atît și colectivii vor primi mai mulți bani și mai multe produse; cu atît mai mulți își vor putea îndestula casele cu tot ce le trebuie.

În fiecare an, la împărțirea veniturilor, colectivii din Tîbucani s-au dovedit buni gospodari și nu au distribuit pe zile-muncă țoți banii, ci, potrivit prevederilor statutului, au reparat 10 — 15 la sută din veniturile bănești pentru fondul de bază, ajungînd ca în 1957 să aibă cîte 602.926 lei pentru fiecare 100 hectare. Avînd un fond de bază dezvoltat, gospodăria din Tîbucani a putut să-și mărească numărul de animale productive și să se dezvolte repede, devenind o unitate fruntașă. Acest lucru a înlesnit ca în încheierea anului 1957 valoarea unei zile-muncă să se ridice la 51,50 lei. Nu tot același lucru s-a întîmplat în gospodăria colectivă din Davideni. Avînd un fond de bază de numai 197.606 lei la 100 de hectare, această gospodărie nu a putut ridica valoarea unei zile-muncă decît la 31,60 lei. Fără îndoială că dacă și colectivii din Davideni s-ar fi preocupat mai îndepărtat de mărirea fondului de bază, ar fi avut venituri cu mult mai mari.

Să grăbim arăturile și însămînțările folosind din plin fiecare ceas bun de lucru!

Porumb mai mult, mai bun

Recomandări pentru regiunile din Ardeal

Na mai despart puține zile de începerea însămînțării porumbului, una din culturile de bază ale agriculturii țării noastre. Tîmînd seama de foloasele multiple pe care le aduce dezvoltarea culturii porumbului, recenta Comisărie de la Constanța cheamă pe țărăni muncitori colectiviști, întovărășiții, membrii cooperativelor agricole de producție, pe lucrătorii din gospodăriile de stat și S.M.T.-uri, pe tehnicienii, inginerii și oamenii de știință să lupte cu toate forțele pentru mărirea suprafețelor cultivate cu porumb și sporirea producției la hectar. Unul din mijloacele eficiente recomandate în scopul mării recoltei de porumb este și utilizarea pe scară largă a semînțelor hibride. În ultimii ani, cultivarea porumbului hibrid s-a răspîndit cu repeziune și în regiunile din Ardeal. Cu prilejul unei comisării care a avut loc la Cluj, privind dezvoltarea culturii porumbului în Transilvania, numeroși practicieni, cercetători și oameni de știință din această parte a țării au dezbătut pe larg principalele probleme privitoare la obținerea unor recolte cit mai sporite la această valoroasă plantă, ajungînd la o serie de recomandări și concluzii deosebit de prețioase pentru producție. Socotim că este în interesul cultivatorilor din Ardeal să le împărtășim o parte din aceste recomandări, insistînd asupra primelor lucrări agricole ce trebuie executate acum în primăvară.

Mecanizatori frunțași

Mecanizatorii S.M.T.-urilor de pe ogoarele regiunii Iași folosesc din plin fiecare zi tehnica muncilor în cîmp. — În perioada actuală cînd plouă dese dau mult de furcă tractoriștilor noștri — imi spunea zilele trecute tov. ing. Ghebea Claudiu, șeful Serviciului regional S.M.T. Iași — pe terenurile nisipoase și mai în pantă, terenuri ce se zvință ușor, arăturile și cultivările se execută fără întrerupere, ziua și noaptea. Bine sau orientat în această privință S.M.T.-urile Podul Iloiei și Tg. Frumos, care au înregistrat cele mai mari realizări. — Într-adevăr, vrednicii mecanizatori de la S.M.T. Podul Iloiei au reușit să-și îndeplinească planul pe campanie în procent de 60,1% realizînd pînă la data de 12 aprilie 1.737 hectare. Cei de la S.M.T. Tg. Frumos au realizat 57,6% din plan.

PRIMĂVARA ÎN VIE



În acest sezon trebuie făcute o serie întreagă de lucrări importante și în vil. În clișeu un grup de muncitori de la stațiunea experimentală viticolă Drăgășani executînd legatul viței.

Vești de pe ogoarele raionului Negrești

Membrii gospodăriei agricole colective din comuna Tibana, raionul Negrești, au izbucnit să termine de arat întreaga suprafață de 48 de ha, să grăpeze semînăturile de toamnă și să însămînțeze toate culturile din epoca I. Acum pe ogoarele colectivităților din Tibana, orzul, oadzul și celelalte culturi însămînțate în primăvara aceasta au și răsărit. De asemenea, și membrii celor 5 întovărășiri agricole din comuna Tibana, raionul Negrești, au izbucnit să termine de arat întreaga suprafață de 48 de ha, să grăpeze semînăturile de toamnă și să însămînțeze toate culturile din epoca I. Acum pe ogoarele colectivităților din Tibana, orzul, oadzul și celelalte culturi însămînțate în primăvara aceasta au și răsărit. De asemenea, și

Să fie urgentată predarea terenurilor către gospodăriile agricole de stat din regiunea Craiova

După cum se știe, prin simplificarea structurii culturilor și reprofiliarea gospodăriilor agricole de stat s-a creat posibilitatea extinderii suprafețelor cultivate cu porumb. Această măsură însă nu este suficientă. De aceea, pentru îndeplinirea sarcinilor ce le revin, s-a hotărît ca o parte din terenurile aflate în posesia altor instituții să fie predate neîntîrziat gospodăriilor agricole de stat.

În regiunea Craiova, acțiunea de predare a terenurilor către gospodăriile agricole de stat se desfășoară într-un ritm nepermis de înalt. Astfel, deși în trimestrul I unitățile trustului Costel Craiova trebuiau să intre în stăpînire a cea 9.000 ha, ele nu primiseră pînă zilele trecute decît 1.300 ha din partea sfațurilor populare și 477 ha de la ogoarele silvice. În această situație este de sine înțeles că gospodăriile agricole de stat din regiunea Craiova nu vor putea nici măcar să-și îndeplinească, necum să-și depășească sarcinile ce intenționează să se îndeplinească cu porumb o suprafață cu 5.000 de ha mai mare decît cea planificată) ce le revin pe linia sporirii producției globale de porumb. Se impune deci ca sfațurile populare raionale și ogoarele silvice să urgenceze predarea terenurilor ce trebuie preluate de gospodăriile agricole de stat. Numai în acest fel, o parte din aceste terenuri vor putea fi pregătite la timp și în bune condiții pentru însămînțarea porumbului.

Cînd unii agronomi nu-și fac datoria și în raionul Lehliu se poate realiza mai mult la arături și însămînțări

Ca și în alte raioane din țară, în raionul Lehliu vremea n-a fost prea favorabilă arăturilor și însămînțărilor, în primele 10 zile ale lunii aprilie. Totuși, folosindu-se „ochiurile”, adică puținele zile sau jumătăți de zile cu soare, în multe unități agricole socialiste din raionul Lehliu s-au obținut rezultate ce merită a fi reținute: la gospodăriile de stat Dilga, I. C. Frimu și I. L. Caragiule s-au arat și însămînțat sute de hectare; la gospodăria de stat Dilga nu mai are de altfel de arat decît 60 de ha din cele 1.359 ha prevăzute pentru campania de primăvară. De asemenea, mecanizatorii de la cele trei S.M.T.-uri din raion s-au străduit să folosească din plin fiecare ceas bun de lucru, organizîndu-și munca la un mare număr de brigăzi în două schimburi. Pînă la 10 aprilie, de pildă, S.M.T. Frăsinet realizase 40,20 la sută din planul campaniei de primăvară. În întregul raion Lehliu însă, din cele 39.000 de ha, ce trebuie arate în primăvară — în luna martie și în prima decadă a lunii aprilie — s-au arat numai 3175 de hectare. În ceea ce privește însămînțările, situația este la fel de îngrijorătoare: din 6.179 ha planificate pentru a fi semănate cu mazăre, orz, ovăz și floarea-soarelui s-au însămînțat numai 334.

Se pune întrebarea: De ce nu s-a folosit în zilele bune de lucru întreaga forță de muncă existentă în raion (4.400 de atele și 453 de tractoare)? Există unii agronomi care dau dovadă chiar de mentalitate învechită. Așa e cazul agronomului Marinescu Constantin de la gospodăria colectivă din satul Radu-Vodă, care a fost de părere că se mai poate aștepta pînă s-o usca bine terenul, în loc să fi srijine pe tractoriștii din brigada a IV-a de la S.M.T. Lehliu să are suprafețele contractate. La fel a procedat și agronomul Iepuran Maria cînd a sosit brigada I de la S.M.T. Frăsinet ce trebuia să are cele 50 de ha contractate cu întovărășirea T. Vladimirescu.

Că puținele zile bune de lucru au putut totuși fi folosite din plin, acolo unde agronomii au înțeles să sprijine brigăzile de tractoare, o dovedește cu prisosință faptul că la gospodăriile colective din comuna Pelin și Plevna, unde agronomul Bănescu Alexandru s-a străduit să arate colectivii necesitatea curățirii din ziua a terenurilor, arăturile pentru porumb sînt aproape terminate: la prima colectivă, din 250 de ha s-au arat 215, iar la a doua cele 110 ha necesare porumbului au fost complet arate. S-ar fi putut obține realizări de seamă în cele 20 de comune ale raionului Lehliu și dacă ar fi fost folosite numeroasele atele existente. Dar agronomii n-au insistat ca acestea să fie scoase la arături și însămînțări. Mai trebuie subliniat încă un fapt mărunt în aparență dar care dovedește lipsa simțului de răspundere a unor agronomi de la comune: deși sînt obligați să raporteze în fiecare seară secției agricole raionale realizările obținute peste zi la arături și însămînțări ei privesc această îndatorire cu un total dezinteres. Numai așa se explică de ce în scriptele secției agricole în ziua de 11 aprilie comuna Pelin figura cu 135 de ha arate, în vreme ce în realitate numai brigada S.M.T.-ului executase aci 206 ha la arături, iar comuna I. C. Frimu deservită de S.M.T. Frăsinet apărea cu zero hectare, cînd brigada permanentă de tractoare arase aci 120 ha la colectivă și 150 ha la sfațul popular.

Credem că nu mai e nevoie să arătăm că fiecare zi și ceas bun de lucru trebuie folosit din plin, pentru a se recupera timpul pierdut. Colectivii și întovărășii din acest raion complet cooperativizat trebuie să fie îndrumați a folosi pe scară cît mai largă — mai ales în urma ultimelor ploii — numeroasele atele pe care le posedă. Totodată, conducerea secției agricole a sfațului popular, raionul Lehliu are datoria să-i mobilizeze pe agronomii din comune ca aceștia să se afile în permanență în fruntea marii bătălii a însămînțărilor de primăvară, de care depinde în mare parte succesul recoltei din acest an.

MUNCEȘTE CU SPOR

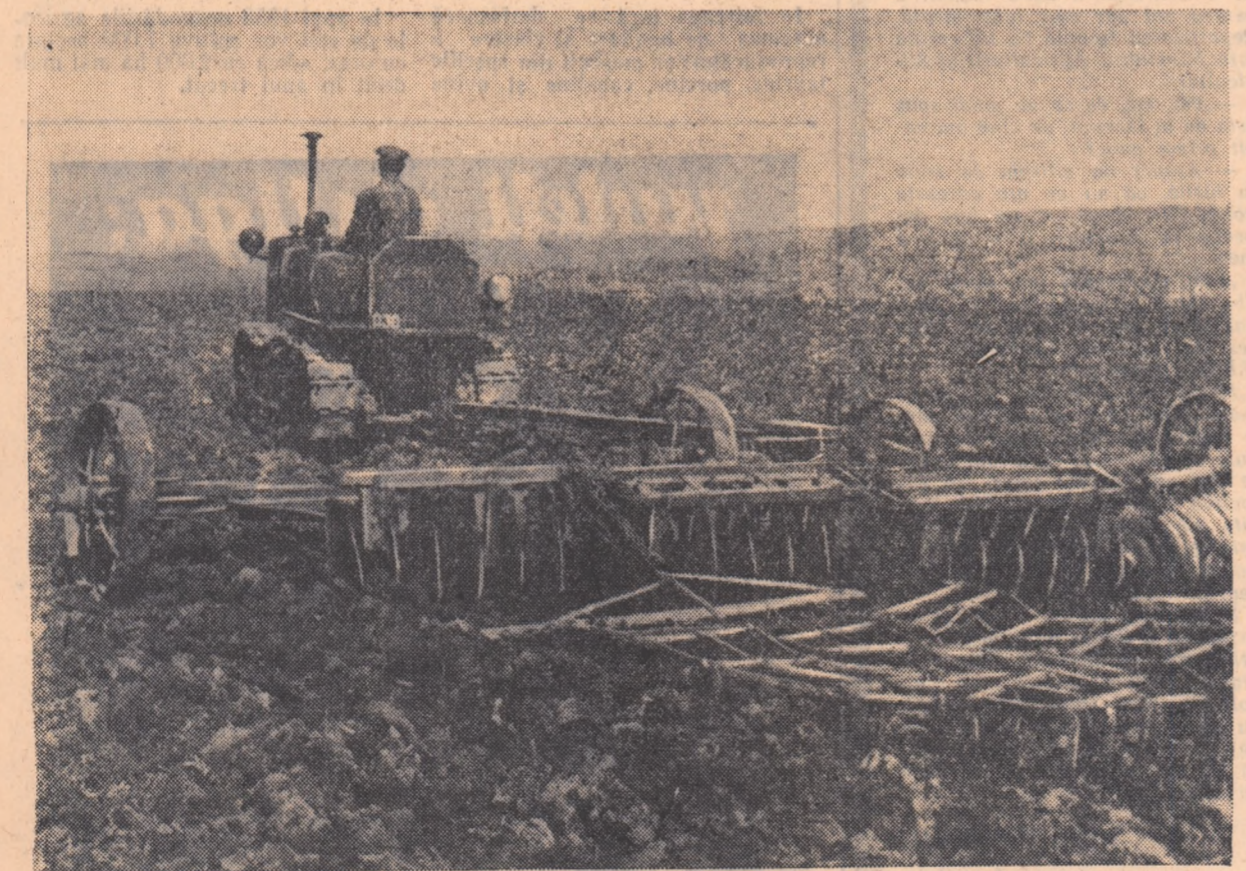

Odată cu primele zile bune de lucru pe ogoarele gospodăriei agricole colective „1907” din comuna Slobozia-Mîndra, raionul Turuș-Măgurele, și-au făcut apariția tractoarele. În fotografie: tractoristul Ion Mitrică lucrează la discuitul ogoarelor de toamnă, reușind să execute zilnic 20 de ha.

Construcții cu viață lungă

INTERVIUL nostru
cu
tovarășul
ing. Alexandru Bărboi,
vicepreședintele comitetului
executiv al statului popular
raional Istria
regiunea Constanța

— Întreaga regiune Constanța și deci și raionul Istria are de rezolvat — ca să zic așa — sarcini mai cuprinzătoare privind gospodăriile colective decît oricare altă regiune din țară. Mă refer la faptul că lucrări într-o regiune cu toată agricul-

tura colectivizată. Cum ați rezolvat, tîmînd seama de aceasta, problema construcțiilor zootehnice, și nu numai zootehnice?

— Întrebîndu-ne „cum am rezolvat problema construcțiilor” — ne preîntînd cam mult, întrucît sîntem departe de a avea dreptul să stîm liniștiți. Este adevărat, cite ceva am făcut și nu puțin. După cite știți, în raionul nostru, colectivizarea agriculturii s-a încheiat pe la mijlocul lui septembrie anul trecut. S-a pus problema adăpostirii a peste 8.000 de animale de muncă și de producție aduse de noi colectiviiști. Unde să le adăpostim — era sarcina cea mai prezentă. În rezolvarea acestei sarcini s-au conturat două perioade. Între mijlocul lui septembrie pînă în jurul lui 20 decembrie a fost perioada numită de noi în custodie. În acest timp animalele au rămas în grajdul fiecărei colectivități, care, pentru îngrijirea și hrănirea lor, a primit un anumit număr de zile-muncă conform normelor în vigoare.

A urmat cea de a doua perioadă. Ca să respectăm strict desfășurarea lucrurilor, menționez că ea a fost aproape paralelă cu prima și treptat, treptat chiar a lichidat-o dacă ne referim la efectele ei. A fost așa-zisa perioadă de identificare a adăposturilor celor mai încălzitoare și de amenajare a lor pentru gruparea animalelor dispersate. Cu largă participare a conducătorilor gospodăriilor colective, am identificat în primul rînd acele adăposturi mai mari, pentru 10—15 capete, și care necesitau numai mici reparații. După cum spuneam, animalele au trecut treptat în adăposturile nou amenajate, renunțînd la custodie. În prezent, cu excepția gospodăriei din Jurilovca unde o parte din oi nu au încăput în saivanele existente, toate animalele celor 41 gospodării colective sînt bine adăpostite.

— Presupun că și această rezolvare o considerați tot provizorie?

— Tocmai despre asta vreau să vorbesc. Ați citit, cred, planul trienal adoptat recent de Comitetul regional de partid și statul popular regional. În ce privește raionul nostru, încă în 1958 trebuie să avem în gospodăriile colective peste 2.400 de seroafe fătătoare (acum avem doar 430), 55.700 oi fătătoare față de 23.000 cite avem în prezent. Fără doar și poate că vom realiza aceste cifre. Avem cazuri în unele gospodării cînd tăierea unei mielute sau a unui porcuș a prilejuit mari dis-

ÎN ÎNDRĂGĂȘIA
Călătoream de la Slobozia la Bucu, sat așezat în inima Bărăganului. Vîntul cînta pe la ferestrele vagonului, vremea era a ploaie. În compartiment, țărăni de prin partea locului vorbeau despre primăvara asta cam arțagăoasă și rece.
— Cînd să zici hai că pămîntul e bun de arat, hop, baba Dochia se apucă să-și scuture coajocole...
— Eh! Ce să-ți faci, nu te poți pune cu vremea!
— Ba la noi, la colectivă din comuna Gheorghie Lazăr, nu stăm chiar rău cu lucrările de primăvară. Am arat vreo 300 de ha, am pus sîmînța în alte 250 de ha. Așa pe apucatele. Cum se usucă pămîntul, cum pornim la cîmp. Cît se poate lucra: 3—4 ceasuri, și unciori chiar toată ziua, deși se mai sculură cite un noroai.
— Apoi dacă e așa, mnea de ce mi te plîmbi cu trenul, cînd alții sînt la arat?
— Mă plîmb cu trenul?..
— Dar ce mergi cu căruța? zise unul dintre călători, făcînd cu ochiul.
— Cu trenul merg, dar nu mă plîmb, ci umblu în interes de serviciu, răspunse cu oarecare mîndrie colectivistul din Gheorghie Lazăr. Am fost să cumpăr 40 de vaci de lapte.
— 40 de vaci? Așa, toate dintr-odată? Se minună unul. Aoeți atîta bănet, or aj găsi vreme comoră?
— Am găsit, răspunse cu un aer de mister călătorul care mergea în interes de serviciu; e la îndemna tuturor: contractările de cereale, animale, lînă, lapte...
— Bre, dar ce au contractările cu... comora?
— Are! Uite, de pildă, colectivă noastră, din comuna Gheorghie Lazăr, a contractat cu statul 250 tone de grîu, 300 tone de porumb, 160 tone de floarea-soarelui, recolta de ricin de pe 100 de ha, sfecla de zahăr de pe 40 de ha și bumbacul de pe 20 ha. Am mai contractat și 43 de porci grași, 300 de miei, 60 de oi, 6 bovine, 1.500 kg lînă, 12.000 litri lapte de vacă și 8.000 de litri de lapte de oi. Și am încasat numai uşans 400.000 lei. Cumă ați înțeles de unde avem bani să cumpărăm deodată 40 de vaci? Și nu ne oprim aci. La predarea produselor și a animalelor contractate vom încasa încă 2.400.000 lei. Este aceasta o comoră? zise, încheind discuția, colectivistul din comuna Gheorghie Lazăr.
— Este! răspunseră călătorii care luaseră parte la discuția din trenul de Slobozia.

AL. RAICU SOLO JUSTER

T. OPREA
(Continuare în pag. a 4-a)

IL
NU
N
FE
ATE
AI



Luneta pe care o vedeți în fotografia de față a fost construită de tov. Alexandru Hertzig din întovărășirea agricolă „Scnteia”, din comuna Singureni, raionul Vidra, regiunea București. Cu ajutorul ei, tovarășii Costache Gh. Marin, președintele întovărășirii, Radu Marin Oprea și Elena Burcea urmăresc în bune condiții cel de-al doilea satelit artificial sovietic, în trecere peste țara noastră, atenți la explicațiile date de constructorul lunetei.

Cinematograf în comună

În comuna Căcoameanca, raionul Călărași, s-a înstatat — prin grija statului popular — un aparat de proiectie. În fiecare joi și sâmbătă, la căminul cultural țăranii muncitori din comună pot viziona acum filme artistice, jurnale de actualitate, jurnale agricole etc.

ANDREI SCARLAT
correspondent

Activitate rodnică

Formația artistică a căminului cultural din comuna Gherăești, raionul Roman, are o activitate rodnică. În cursul lunii martie, de pildă, s-au prezentat trei programe artistice în comunele Botești, Pildești și Dulcești la care au participat peste 1.500 spectatori. Programul a fost alcătuit din coruri, dansuri din diferite regiuni ale țării și piesa „Piatra din casă” de Vasile Alecsandri.

VASILE IONUȘ
correspondent

Din nou în comună

După o întrerupere de câteva luni, caravana cinematografică nr. 4 a regiunii Iași a părăsit din nou comuna Deleni, raionul Vaslui. Cel peste 400 de spectatori care au umplut sala de festivități a căminului cultural au vizionat cu multă plăcere filmul românesc „Moara cu noroc”.

VICTOR VASILIU
correspondent

Brigada „Vede tot”

Brigada artistică din comuna Piatra, raionul Zimnicea, și-a ales un nume semnificativ: „Vede tot”. Și într-adevăr, nimic nu prea scapă brigăzii: nici bune, nici rele. Iată câteva din scenele care se bucură de prețuirea nu numai a țăranilor muncitori din comuna lor, ci și a celor din comunele vecine: „Viața nouă în colectivă”, „O zi la G.A.S.”, „Drumurile din Piatra” etc. Spectacolul a fost prezentat și la casa de cultură din Zimnicea.

IONEL TRIFU
correspondent

PETREA DARIENKO

Poet din R. S. S. Moldovenească

Am sădit un vișin

Tu mă întrebi de ce-s atîi de vesel
Acum, cînd zîua s-a sîrîit,
Acum, cînd peste năzuințele altele
Se lasă-amurgul ostenit.

Această zi s-a dus, veni-va alta,
Așa cum toate trec și vin;
Nu vom sul pe-o treaptă și mai 'naltă,
A viitorului senin.

Și-mi pare bine, dragă mea soție:
Degeaba zîua n-am trăit —
Pe plaiul țărilor, larg ca bucuria,
Un vișin tînar am sădit.

Doresc — mereu, și miine și poimîine —
Cîț voi trăi pe-acești pămînt,
Să samdîn,
Să sîdesc
cu a mea miad,
Cum mi-a fost vechiul jurămint.

Și într-o zi, copila-mi în lîvadă,
Cu zîu rece pe obraz,
Pășind sub floare, chipul o să-mi vadă,
În crengi de vișini și prîsaz.

leșise luna peste sate...

leșise luna peste sate,
Cu coarne noi,
Din virtul săciei rotite
Privind la noi.

Privea cu veșnică-umiltre,
Cum în pridvor
Șclipea în noaptea tandărilor
la vola lor.

Privea cum pe cărări uluite
Mergeam la brai,
Șopînd ațitea despre toate,
Cu mult nesaj.

Și luna, mică și sprințară,
Acolo sus,
Sărînd în norii din sălcioară,
S-a și ascuns.

Cu grai de flori și lărbă meale
Ne-a alintat,
Și lăina dragostei din vale
N-a dus-o-n sat.

ORE DE ȘCOALĂ



La gospodăria agricolă colectivă „Olga Bancic” din comuna Coșereni, raionul Urziceni, s-au ținut în acest an cu multă regularitate cursurile agrozootehnice. Iar ca a luat parte un mare număr de țăranii muncitori din comună. În fotografie: un aspect de la o oră de curs.

Foto: GH. MERIȘAN

CU TOATĂ INIMA

Colectivul Vekony Francisc e și secretarul organizației de partid din gospodărie. Am parcurs împreună cu el pe scurt istoria dezvoltării colectivelor din Receaș și iată-ne ajunși acum la subiectul pe care îl urmăream.

— Mă întrebați cum ne-a ajutat inginerul Rachitovan? Foarte mult. A venit în gospodăria noastră la sfîrșitul anului 1956. Să nu vă închipuiți că oamenii l-au întâmpinat din primul moment cu flori și cîntece. Din contră, îl cercetau de departe căuțind să-și dea seama cam la ce-ar fi bun. Aveau și colectivități motivele lor. Unii îl vedeau prea tînr și se îndoaiau poate de priceperea lui, alții își aminteau de un inginer care trecuse înaintea lui prin colectivă și nu lăsase tocmai cea mai plăcută amintire. Mulți colectiviști n-au fost de acord cu planul de producție și cu metodele noi de muncă pe care le propunea inginerul. Totuși cînd acesta i-a chemat să le facă un canal pentru a scoate apa de pe terenurile gospodăriei și de pe izlazul inundat, nimeni n-a mai stat la îndoială. Apoi oamenii au venit din curiozitate să-l vadă pe inginer și îl cercetă agrozootehnic. Unora le-a plăcut felul cum explica, altora faptul că vorbea liber și avea proiecte îndrăznețe. Tot demonstrativ cu porumb irigați, cultură tarozizată, auzeau poate prima dată de așa ceva și curiozitatea lor creștea. Argumentul cel mai convingător l-au constituit însă recoltele. La grîu media a fost influențată de inundații, dar cînd pe unele parcele s-au realizat 2.000 kg grîu la ha și 3.500 kg porumb boabe la hectar oamenii și-au amintit de munca inginerului lor și-au văzut încă o dată că este de folositor cu priceperea și sfatul lui. Pe vreme urtă sau frumoasă, în zi de lucru sau de sărbătoare inginerul Rachitovan Adam e la gospodărie, printre oameni, în timp cu cite o brigadă, oriunde e nevoie. Chiar în aceste zile, cînd lucrează la comasarea unor terenuri din satul Izvin și este ocupat pînă peste cap, tot se mai repede o oră, două, ca să vadă răsăd-nițele, să controleze felul cum se dezvoltă plantele. Ingerinerul îi dătoaream faptul că am cumpărat 150 de oi. Ne-a convins că sînt avantajoase. Tot la stăruințele lui colectivității au hotărît să crească mai multe păsări, să ajungem în acest an la 500 de scoarțe fătătoare, să mărîm numărul de vaci la 70. Și mai are o calitate inginerul nostru. Știe să lămurească oamenii, să vorbească cu ei deschiși, cu răbdare și înțelegere. Reușește chiar acolo unde nu mai știm nici noi unori ce-i de făcut. Iată de ce astăzi colectivității din Receaș îi respectă și-l prețuiesc, căci le-a dovedit omnia lui, le-a dăruit toată priceperea și puterea de muncă. Eu, împreună cu Păter Ion, președintele, și cu brigadierii Vincse Anton și Iancu Iacob, i-am dat re-

comandarea să intre în partid. Acum este candidatul de partid, iar în alegerile de la 2 martie alegătorii din satul Izvin l-au ales deputat în sfatul popular comunal.

Dimineața cînd venisem în Receaș vîntul bezmetic purta în rafale zăpadă-buciuă necruțată. La prînz, din lînfoliul alb de iarnă nu mai rămăsese nici urmă, iar de pe cîmpuri apa se scurgea leneșă șopotind. Asisteam neputincios la aceste schimbări slăbănice și binecuvîntam acea palidă sclipe de soare care făcuse ca măcar pentru cîteva ore să simțim că sîntem în pragul primăverii. Acum grăbeam pe șosea să ajung la Izvin unde aveam în sfîrșit să-l găsesc pe eroul însemnărilor mele. Și l-am găsit. Nu mi-l închipuisem însă aili de tînr, nu eram pregătît să îl întîlnesc un zîmbet sfîșos de adolescent, cuceritor de sincer. Și le-am dat pentru o clipă dreptate celor care cu un an în urmă se uitaseră nelăncetători la noul și tînrul lor inginer.

Munca în gospodăria colectivă din Receaș a însemnat pentru inginerul Rachitovan totul, începutul unei experiențe, debutul în viață, afirmarea curajului și a personalității sale. Tînrul inginer a avut însă încredere în forțele sale, în oameni, și nu a descurajat. Astăzi își aminteste zîmbind de o întâmplare mai veche. În iulie — anul trecut — a cerut președintelui 350 kg cartofi pentru tarozizare. I s-au dat cartofi dar într-un fel în care se vedea clar că toată lumea îi scootește nișărită. Cînd peste 2-3 săptămîni președintele ieșind pe țara a văzut cartofii încoțîți la băut prietenespe pe umăr și l-a invitat la restaurant. În acest an vor pune din nou cartofi,

căci s-au dovedit foarte rentabili. De asemenea vor da prioritate roșiilor timpurii din care a obținut singur semințe de soi, vor pune culturi duble pe 32 de hectare, ca să aibă furaj pentru vite. Ingerinerul s-a gîndit și la cel mai prietnic teren: lîngă Bega. În caz de secetă vor da drumul la irigație. Pentru ca albinele colective să aibă un teren de activitate vor amplasa stupii într-un perimetru de 40 ha floarea-soarelui și alte plante melifer. Au în plan să îngrășe noi pentru ORACA. Și-mi demonstrează în scris că fiecare va aduce cel puțin 2.000 lei cîștig net colectivitei. Vor să planteze 7 ha de pomi și-mi spune cu bucurie că de la o oile cumpărate anul trecut au acum aproape 130 de miei. Lucrează aici la comasare dăr gîndul îi zboară adeseori la materialele ce mai trebuie pentru grajdul de vaci pe care-l construiesc, la răsăd-nițele sate, la casa-laborator pe care abia o încropește, la cursul trienal pe care-l conduce. Și se mai gîndește cu o mare și omenească emoție că într-o zi-două va fi tată. Speră că va avea un băiat. Deci încă un agronom. Căci este o muncă mai frumoasă pe lume decît cea de agronom cînd o iubesti din toată inima?

La plecarea tov. Petru Nicolae, președintele gospodăriei colective „Ion Creangă” din satul Izvin, m-a luat deoparte și mi-a spus în mare tîină: „Dacă am fi avut suprafața necesară de mult l-am fi luat la noi pe tov. inginer. Dar o s-o avem în curînd și atunci nu-l vom mai lăsa celor din Receaș. Va rămîne la noi să ne ajute ca și pînă acum. Că doar dînsul ne întocmește de doi ani planul de producție, ne conduce cercul agrozootehnic și ne ajută în toate împrejurările”.

LUCIAN CURSARU

● SATIRA și UMOR ● SATIRA și UMOR ● SATIRA și UMOR ● SATIRA ●

Activitate culturală

În unele sate, localurile destinate activității culturale sînt folosite în alte scopuri. La gospodăria agricolă colectivă din comuna Celei, raionul Corabia, de pildă, în localul „Coltului roșu” s-au depozitat... cereale.



— Asta se pregătește; după masă ne ține o conferință! I
Desen de NIC. NICOLAESCU

Epigramă

Oficiul poștal din comuna Valea Rea, regiunea Bacău, distribuie defectuos corespondența și zărele la abonați.

Mă-ntreb și eu în sinea mea:
De ce nu merge poșta, zău?
Oare fiindcă-i Valea Rea,
Ori pentru că-i oficiul rău?!

Trece baba cu colaci

M-am certat și cu nevasta. Sosisem de la drum oboșit și locmai deschisese aparatul de radio. Se transmitea un cîntec:
— Tu ești mic și iubișel
Frasin, frasin, frasin!
Mi-am ișit atînea din lire.
I-am strigat să închidă numai-decît aparatul.
— Stai omule, ce te-a apucat?
E un cîntec popular frumos.
— O fi popular, dar nu-i frumos de loc, că are prea mult frasin în el. Are de 3 ori frasin.
— Nu, are de două ori frasin și o dată lărdănel — zise nevasta. Și începu să rîdă. Ii mai ardea și de glume cînd știa bine prin ce trecuserăm eu... E o istorioară nișel mai lungă; să-i zicem povestea frasinului.

...Era pe la începutul anului acesta. Aveam la noi, la colectivă, după ce întregul sat venise în gospodărie, vreo 120 de căruțe. Cele mai multe din ele stricate. Ne trebuia lemn de irasin ca să le reparăm. Pădurea la doi pași, meșteri rotari aveam; ne lipsea numai repartiziile de materiale.
Mă duc la secția agricolă a raionului Negru Vodă:
— Nu, zice tov. Vizireanu. Nu puteți lua din pădure. Noi vă dăm lemnul gata jasonat: spițe, colaci, butuci, mînșii, tot ce vă trebuie.
— Mulțumesc, spusel eu. Și gîndii: „Ce om cumsecade!”
— Așa. Vă duceți la Iași să le ridicăți, că acolo se găsește.
— Și-mi dădu o hîrtie care purta nr. 129 din 13.I.1958. În ea era rugat sfatul popular regional Iași, secția planificării, să ne dea din materialele jasonate, ce se aflau la depozitul din țirgul Podul Iloaiei.
Iau trenul și mă duc repede la

Iași, la biroul planificării. Bat la ușă, intru, zic bună ziua și mă pregătesc să povestesc ce vînt m-a adus pe-acolo. Dar un cetățean foarte grăbil, care mai reperișe dîr înalinea mea, zice:
— Repede, repede, că trebuie să deservim pe toți oamenii muncii. Dumneata?!”
Zic: „Eu am venit.”
Mă relează: „Bun, zice, dacă ai venit, plătești impozit. Te adresezi deci secției financiare. Următorul.”

— Atunci nu plec. Ii bag sub nas adresa. După ce-o citește spune:
— Toate-s bune, doar că depozitul de la Podul Iloaiei nu ține de noi. Trebuie să te duci dumneata la Direcția regională silvică.
Acolo, tovarășul cu care trebuia să vorbesc sta culundat cu nasul într-un roman. Ii zic bună ziua, apoi mă prezint, ca să nu mă mai repedă: „Sînt Tonu Filip, membru în consiliul de conducere al gospodăriei colective din Topraisar”. Și li povestesc toată tără-dumneata.”
— Și li povestesc toată tără-dumneata.”
— Mă relează: „Bun, zice, dacă ai venit, plătești impozit. Te adresezi deci secției financiare. Următorul.”

Totuși, ce era să fac? Am plecat spre casă.
— Și după patru zile eram din nou la el cu adresa în regulă.
— Bun. Acum hîrtia ne e adresată nouă. Deci o pot citi. După ce a citit-o mi-a dat-o înapoi. E pentru noi dar nu-i bine lăcută. Repartizarea trebuie să fie cerută prin Ministerul Agriculturii și Silviculturii.

— Păi, zic, de ce nu mi-ai spus asta de la început, de cînd am venit prima dată?
— Atunci nu citisem ce scrie în hîrtie, că nu ne era adresată nouă. Ce-i drept, le-am spus degeaba pe drumuri. E o lipsă a mea.
— Măi, cumsecade om, gîndi eu. Și-a lăcut și autocritica! Mi-a dat și un sat. Cîcă să mă adresez mai bine la cooperative, la U.R.C.C. Constanța.
M-am dus și acolo. Materiale n-am primit, dar mi s-au dat unele explicații. Mi-am spus că trebuia să prevedem cu 6 luni înaintea clii oameni vor intra în colectivă, clii cu căruțe, clii țără, cite din căruțe vor fi bune, cite rele, și așa mai departe, ca să poată face din vreme planificărea.
— Și uite așa tot cu sfaturi și cu explicații a trecut iarna și-a venit primăvara, au început muncile în cîmp. Căruțele noastre stau tot bolnave, fără spițe, fără colaci. Eu alerg de colo-colo după lemn de irasin. Și cred că pînă oi izbăvi să fac rost de colaci, trece baba cu colaci!

TONU DRUMETU
pentru conformitate
GH. JANGOCIU

INCALĂMÎNTE
USCĂRI
din PÎNZA
și PIELE
la COOPERATIVELE
de CONSUM

Se apropie ziua în care oile urmează să fie scoase la pășunat. Crescătorii sînt interesați să le asigure pășuni cît mai bune, pentru a obține o producție de lapte, brînză, lînă etc. cît mai mare. Aceste lucruri sînt posibile mai cu seamă în stînele cooperative, organizate cu sprijinul cooperativei locale.

Stînele cooperative se constituie în adunările obștești ale producătorilor care sînt interesați în creșterea și îngrijirea oilor. În aceste adunări se discută despre buna întreținere a pășunilor, repartizarea producției de brînză sau lapte; despre cheltuielile ce se vor face pentru îngrijirea oilor, fixîndu-se condițiile de funcționare a stînelor și alegîndu-se bacul și comitetul de stînă, care va controla din partea producătorilor felul în care se aplică hotărîrile luate de adunarea obștească.

Ca prim ajutor din partea cooperativei, stînele primesc banii necesari bunei funcționări. Acești bani sînt achitați cooperativei din producția de lapte și brînză și din cele respective, potrivit hotărîrii adunării obștești de îngrijirea stinei.

Crescătorii de oi înscriși în stîna cooperatistă pot să cumpere de la cooperativă furaje pentru hrana oilor în lunile de iarnă și de primăvară, pînă la 1 mai, cînd începe pășunatul. Cei din regiunile de munte au, de asemenea, dreptul să cumpere cite 0,50 kg. porumb cu prețul de 1,60 lei pe kg. pentru fiecare litru de lapte ce revine cooperativei, iar acei din regiunile de cîmp pot să cumpere cu prețul de 0,50 lei pe kg. cite 0,450 kg. țără pentru fiecare litru de lapte ce revine cooperativei.

Un mare avantaj pe care îl au stînele cooperative este acela că pășunile pentru oile mîlgoătoare cît și pentru tineretul ovin și oile sterpe sînt obținute de către cooperative de la sfaturile populare cu precădere, iar sumele necesare plății pășunilor le avansează cooperativa.

Cunoscînd avantajele ce se acordă stînelor cooperative, tot mai mulți producători își aduc oile în aceste stîne. În regiuni ca Suceava, Bacău, Iași, Galați și Ploiești, constituirea stînelor cooperative a luat o largă dezvoltare. În regiunea Suceava, de pildă, peste 60.000 de țăranii muncitori își adună oile în fiecare an în peste 1.000 de stîne, bucurîndu-se de insemnate avantaje, de producții sporite de lapte și lînă, de venituri mari. Exemplul lor trebuie urmat de cît mai mulți crescători de oi din toate regiunile țării.

GH. IACOB

Informații

În prezent se află în țara noastră o delegație de 5 specialiști în probleme de mecanizare a agriculturii din R. P. D. Coreeană. Oaspeții coreeni sînt veniți în schimb de experiență la invitația Ministerului Agriculturii și Silviculturii. Ei vor vizita numeroase S.M.T.-uri, centre mecanice, școli de mecanizare, uzine de tractoare din Orasul Stalin etc., cu care ocazie se vor documenta asupra înfăptuirii din țara noastră în acest sector al agriculturii.

În zilele de 8 și 9 aprilie s-a analizat la Ministerul Agriculturii și Silviculturii împreună cu organele tehnice de la regiuni și cu laboratoarele veterinare regionale, modul cum au fost îndeplinite sarcinile de plan în sectorul creșterii animalelor pe trimestrul I/1958. Cu această ocazie s-a discutat despre organizarea achizițiilor animalelor de reproducție pentru gospodăriile colective și stațiunile de montă, organizarea centrelor de reproducție și combaterea sterilității, combaterea bolilor la animale etc.

La gospodăriile agricole colective din Mahmudia și Beștepe, regiunea Constanța, tehnicienii de la Institutul de proiectări pentru ameliorarea și întocmirea studiilor privind înfruntarea suprafeței de 500 de hectare din Lunca Dunării.

Zilele trecute s-a încheiat ciclul de lecții agrozootehnice model din comuna Chirnoși, regiunea București, organizat de Direcția Propagandei și Presei din Ministerul Agriculturii și Silviculturii în colaborare cu Radiodifuziunea. La încheierea ciclului s-a ținut un seminar-concurs la care au participat peste 700 de țăranii muncitori din comună. 51 de participanți la acest seminar, care au dat răspunsuri bune, au fost premiați cu obiecte confecționate din material plastic ca: gălele, poșete, coșulețe, diferite obiecte, servicii de bărbierit, bricege, brichete etc.

În întreaga țară se desfășoară acțiunea de bonitare și clasare a reproducătorilor masculi din speciile taurine, porcine, cabaline și ovine.

În anul 1958 gospodăriile agricole de stat vor cultiva 7.000 hectare cu orez, adică cu 2.000 ha mai mult decît în anul trecut.

puteți câștiga:
100.000 LEI
75.000 LEI
50.000 LEI
25.000 LEI
10.000 LEI
5.000 LEI
1.000 LEI
PASTRIND BANII
OBLIGATIUNICEC

Corespondenții ne scriu despre viața unităților agricole cooperatiste

Am primit la redacție zeci de scrisori care se ocupă de activitatea unităților agricole cooperatiste. Întrucât spațiul nu ne permite să le publicăm în întregime, spicim din cuprinsul lor faptelor ce ni se par mai de seamă.

SPRIJINUL OAMENILOR DE ȘTIINȚĂ se face tot mai simțit în activitatea unităților cooperatiste. Astfel, fiecare cadru de la Institutul agronomic din Timișoara și-a luat sarcina să îndrume cele 5 gospodării colective din regiune. Catedra de agricultură generală, de exemplu, îndrumă gospodăria colectivă din Săbăcelul Nou, raionul Caransebeș, unde a organizat cimpuri de experiență într-un asolament de 3 ani. Catedra va experimenta în gospodărie sistemul Maifet. Un număr de 50 de gospodării care nu au tehnicieni agronomi vor fi ajutate permanent de cadrele institutului, care, în afară de aceasta, vor mai fi în gospodării și 300 de voluntari menite să arate colectiviștilor cum pot lucra cu unitățile lor să devină tot mai productive. În sfârșit, 20 dintre cei mai buni studenți ai ultimului an au cerut și li s-a aprobat să lăcăș practice de producție în gospodăriile colective din Dobrogea.

ȘTEFAN CSORICS

TRAINICE ȘI IEFȚINE — așa trebuie să fie construcțiile gospodăriilor colective. Ca să fie ieftine, construcțiile trebuie să folosească pe scară largă materiale locale. Înfeștind acest lucru, membrii gospodăriilor colective din Zebil, raionul Iștria, au recoltat stulul de o mare suprafață de baltă și au acoperit în total 1000 m² cubi de piatră. Întrucât o bună parte a materialului este pregătit, colectiviștii au început construirea unei noi grădi, a unei materii de scoale, a unei magazii și a sărării unei linții cu debit mare. Pe lângă construcțiile începute, colectiviștii vor mai ridica în acest an un saivan și 2 pătule.

DE CINCI ORI a crescut suprafața de grădini a gospodăriilor colective din Zebil. Interesant de remarcat e faptul că la confecționarea tocurilor de răsadnicioare colectiviștii au înlocuit cherestea cu stul presat. Rezultatele sunt excelente. Gospodăria a construit și o seră biotermică folosită în primăvara aceasta capricioasă pentru producerea răsadurilor timpurii.

Ing. C. DAVID

PINA DINCULO de tabla cu numele comunei se întinde astăzi satul Gostavți din raionul Caracal. Noile case sint ale colectiviștilor. Una dintre case este a lui Florea Andrei. Pentru 664 zile-muncă el a primit de la gospodăria 7.930 kg de porumb, 4.920 kg de grâu, 1.050 kg de cartofi, 330 kg de ceapă, vreo 4.000 de lei și multe altele. Casa lui Florea este, se înțelege, pe măsura veniturilor. La fel de arătoasă, cu încăperi multe și mari, sint și celelalte 20 de locuințe.

CAROL BORA

PESCIUITUL este principala izvoletnicie a membrilor gospodăriei colective „9 Mai” din orașul Giurgiu. La primul avans bănesc colectiviștii au primit câte 20 de lei la zi-muncă. La sfârșitul anului ei vor primi pentru fiecare zi-muncă 50 de lei plus produse.

TRAIAN BARBALATA

UNII ÎN CÎMP, ALȚII ÎN ATELIER



Încă o căruță a fost reparată. Colectiviștii Martin Schapier, fierar, și George Fofier, timplar, (în fotografie — în prim plan) de la gospodăria colectivă Mărușu, regiunea Stalin, continuă reparațiile la căruța următoare...

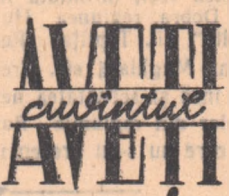

Schimbul de experiență ne-a convins: aplicăm retribuiția suplimentară

Gospodăria noastră colectivă este o unitate socialistă cu mari posibilități de dezvoltare. Terenul arabil al gospodăriei, lucrat cu grija, poartă da mari recolte la grâu, porumb, sfeclă, floarea-soarelui, cartofi și tutun. Importarea suprafeței de pământ pot fi irigate și folosite pentru extinderea sectorului legumicol (care în prezent cuprinde 16 ha.). Dispunem de mari posibilități pentru dezvoltarea sectorului zootehnic.

În ultimii doi ani s-au obținut unele progrese, care încă nu ne pot mulțumi. Recoltele la hectaar au fost mai ridicate la orz (1.980 kg.), porumb (3.994 kg.), floarea-soarelui (1.668 kg.) și la unele culturi legumicole. În schimb, nesatisfăcătoare au fost recoltele la sfeclă, cinepă, tutun. Din această pricină și veniturile bănești au fost mai mici decât speram (130.000 lei la 100 ha.) și valoarea zilei-muncă s-a menținut scăzută: 28-30 lei.

Considerăm că și sistemul de organizare și retribuție a muncii aplicat până acum a contribuit la răminerea noastră în urma unor gospodării, ca cea din Pesac, care au aleeșii condiții. În 1957, ca și în anii trecuți, noi am retribuit muncă fiecăruia numai după numărul de zile-muncă prestare, indiferent de rezultatele mai bune sau mai slabe ale muncii. Cei harnici și conștiincioși nu au fost stimulați așa cum se cuvine.

Să privim, de exemplu, situația la cultura siecei de zahăr. Față de multe alte gospodării din raion, rezultatele de la noi sint complet nesatisfăcătoare. De pe 70 de ha. cultivate cu sfeclă de zahăr (recolta — 18.332 kg. la ha.) gospodăria a realizat un venit bănesc de numai 449.138 lei, adică, după reducerea cheltuielilor materiale și de muncă, ne-a rămas un venit net de numai 850 lei la ha. Colectiviștii feunțasi, ea, de exemplu, König Ma-

tei, Ion Dulcă, ori Elisabeta Hoffmann, au muncit conștiincios și au executat lucrări de bună calitate. Pe parcelele lucrate de dînșii s-au obținut recolte mai bune. Alți colectiviști, cum ar fi Petru Nicola, nu s-au îngrijit de calitatea muncii. Ei au executat lucrări de mînțiuă pentru care li s-au recunoscut multe, chiar prea multe zile-muncă. Petru Nicola și cei care au muncit ca el nu au contribuit la obținerea unor recolte bogate, dar au avut posibilitatea să câștige uneori mai mult decât colectiviștii fruntași. Și iată de ce. Terminind, datorită muncii de mînțiuă, lucrările pe o parcelă într-un timp scurt, ei treceau să execute o altă lucrare, acumulînd în felul acesta mai multe zile-muncă decât cel care lucrau bine.

De aceea, adunarea generală a colectiviștilor din februarie a.c. a ajuns la convingerea că interesele gospodăriei colective cer introducerea retribuției suplimentare pe e-chipe și chiar pe fiecare om la toate culturile prășitoare. La această adunare, colectiviștii fruntași ca Gabrielă Sîrcă, Nicolae Vaslui, brigadierul Ioan Bulz etc. au demonstrat în cuvîntul lor avantajele repartiției în cuvîntul lor avantajele repartiției în funcție de rezultatele muncii și aplicării retribuției suplimentare după recolta obținută. Mai mulți vorbitori au împărtășit cu această ocazie învățămintele schimbului de experiență organizat în problema aplicării retribuției suplimentare la gospodăria colectivă vecină din comuna Pesac.

Nu ne îndoim că și propria noastră experiență va confirma iustele hotărîri luate de către adunarea generală a colectiviștilor din Periam.

PETRU PREDĂ
contabil la gospodăria agricolă
colectivă Periam, regiunea
Timișoara

Intr-o oră...

Am scris în carnetul câteva țapete petrecute într-o oră într-o gospodărie colectivă.

Dacă ceasul „merge” bine este ora zece și un minut. Factorul postat aduce gospodăriei colective din Păulești, regiunea Baia Mare, o lădiță. E trimesă de la București și conține îngrășăminte bacteriene. Gospodăria va urmări cum se comporta porumbul hibrid cînd se folosească astfel de îngrășăminte.

Au trecut șapte sau poate opt minute. O mașină oprește în fața sediului. Coboară delegatul fabricii de zahăr din Arad. Încearcă să-i convingă pe colectiviști că bine să aducă mobila cumpărată de un colectiv. Să le urăm drum bun. Dar repede ca să putem ura bun soșii biciclistului care și-a rezemat bicicleta de un pom. Biciclistul este președintele U.C.F.S. raionale. A venit pentru reorganizarea mișcării sportive în gospodărie. Nu-l putem urmări prea mult cum se consultă cu sportivii. Trebuie să întâmpinăm un nou soșit: medicul veterinar vine să-și facă „inspecția” obișnuită. Cînd intră în grajdul vacilor de lapte e ora 10 și jumătate.

La ora 10 și un sfert, 2 camioane ies pe porțile gospodăriei. Unul merge într-o comună cu o echipă artistică, celălalt la Satu Mare să aducă mobila cumpărată de un colectiv. Să le urăm drum bun. Dar repede ca să putem ura bun soșii biciclistului care și-a rezemat bicicleta de un pom. Biciclistul este președintele U.C.F.S. raionale. A venit pentru reorganizarea mișcării sportive în gospodărie. Nu-l putem urmări prea mult cum se consultă cu sportivii. Trebuie să întâmpinăm un nou soșit: medicul veterinar vine să-și facă „inspecția” obișnuită. Cînd intră în grajdul vacilor de lapte e ora 10 și jumătate.

Cam tot atunci președinta dă un telefon la U.R.C.C. Știiți de ce? U.R.C.C.-ul trebuie să aducă material de construcție. Acesta-i rolul telefonului.

Minutul se apropie de 11. Încă 5-6 minute și trece ora. Așa dar un ultim eveniment. Unul dintre grădinarii s-a întors de la Casa Agronomului din Petin. A fost acolo să vadă „ce mai pun la cale inginerii”. Între gospodărie și Casa Agronomului e întrecere. Titlul „întrecerilor”: cine scoate pe piață mai multă zarzavatură timpurie. Anul trecut gospodăria a intrat Casa Agronomului, scoțînd prima din regiunea Baia Mare varză timpurie pe piață. Un hectaar cu varză timpurie a adus gospodăriei 69.750 de lei. După recoltarea varzei terenul a fost însămintat cu legume de toamnă. Acestea au mai adus câteva zeci de mii. Casa Agronomului a fost întrecută deci și-n privința venitului bănesc la hectaar. Ce să facă pentru a o întrece și în anul acesta?

Întro scurtă seđintă începută cînd pendula din biroul contabilului bătăa ora 11, avea să se stabilească acest lucru.

Dezbaterele consfătuirii pe țară a țaranilor și lucrătorilor din sectorul socialist al agriculturii

REFERATUL

Comisiei pentru problemele creșterii animalelor

Referent — tov. dr. VIRGIL GLIGOR

director I. C. Z. București

Din expunerea tov. Gh. Gheorghiu-Dej cit și a discuțiilor purtate în cadrul consfătuirii a reieșit ca una din condițiile principale pentru sporirea numerică a animalelor și a productivității lor este asigurarea unei baze furajiere îndestulătoare. La sporirea producției de furaje atenția principală trebuie îndreptată spre îmbunătățirea pășunilor și tînelor naturale, prin aplicarea lucrărilor de curățire a pășunilor, prin asanare, desecare, îngrășare cu îngrășăminte naturale și chimice etc. Legat de această problemă și în sprînjul ei comisia recomandă ca fiecare stat popular să întocmească un plan concret de îmbunătățire a pășunilor și tînelor naturale, în așa fel încît producția de țarbă să se dubleze în următorii 2-3 ani.

Pentru dezvoltarea șeptelului în cadrul unităților agricole cooperatiste, comisia pentru problemele creșterii animalelor recomandă staturilor populare să repartizeze acestor unități pășuni și tînel pe termen lung, cu obligația ca gospodăriile agricole colective, cooperative agricole de producție și întovășirile zootehnice să execute lucrările cuprinse în planul tehnic de îmbunătățire a pășunilor. Pentru sporirea producției de furaje în zona de stepă și silvostepă, va trebui să se continue acțiunea de deslecinare a iazurilor și a pășunilor slab productive, urmînd ca aceste terenuri să fie cultivate cu plante de nutreți pentru masa verde, după sistemul conveierului verde.

De asemenea trebuie extinse culturile de lucerna, trifoi, sparțec, borceaș, țarbă de Sudan și altele, în locul culturilor de mei și dușie, care dau producții mici și au o valoare nutritivă redusă. În ceea ce privește hrănirea și îngrășarea animalelor pe timpul iernii, acestea trebuie să se bazeze pe nutreți însilozați, realizat în primul rînd din porumb, precum și din alte plante cultivate, ierburi și buruieni.

Astfel, este necesar să se asigure câte 4-5 tone de nutreți însilozați pentru fiecare vacă de lapte, 3-4 tone pentru boii de muncă și taurele pe care la îngrășat, 2-3 tone pentru tineretul bovin, și 0,2-0,5 tone pentru fiecare oaie și scroafă.

În scopul unei hrăniri raționale a animalelor va trebui să se construiască fabrici de nutreți combinate, să se ia măsuri pentru valorificarea întregii cantități de sînge și subproduse de abator și să se producă drojdie furajeră în cantități corespunzătoare.

Pentru a se asigura obținerea unor cantități sporite de carne, lapte, lînă, grăsimi și ouă este necesar ca efectivele de animale să crească în următorii 2-3 ani astfel încît la suta de hectare de teren agricol să avem cel puțin 36 bovine, din care 16 vaci de lapte, 86 ovine — din care 41 cu lînă fină și semifină, — 50-55 porci la 100 ha teren arabil, și cîte 15-20 păsări de fiecare familie.

Pentru sporirea producției de carne și grăsimi

În scopul realizării unor cantități sporite de carne și grăsimi necesare unei mai bune aprovizionări a populației, comisia a făcut următoarele propuneri: gospodăriile de stat și colective să practice pe scară largă îngrășarea economică a animalelor, astfel încît să nu se predea bovine pentru tăiere sub un ranament de 45 la sută. În acest scop unitățile agricole socialiste din zonele cu suprafețe imense de pășuni și tînel naturale să folosească în mod mai chibzuit aceste pășuni, iar cele situate în celelalte zone să folosească nutrețul murat, paie, le și cocenii tocați, amestecați cu țâței de siece, borhoturi sau alte reziduuri a.e industriei alimentare, precum și adaursii de uree și drojdie de bere.

Viteii să fie sacrificați la greutatea de 150-200 kg după țară, iar miei la cel puțin 10 kg, extinzîndu-se sistemul de creștere și îngrășare a tineretului ovin pe pășune pînă la vîrstă de 7-8 luni. Unitățile agricole socialiste care au ferme de porci să păstreze țoți porcii obișnuiți și să-i îngrășe pînă la 100-110 kg, în așa fel încît într-un an să se realizeze de la fiecare scroafă fătătoare cel puțin 1.000 kg carne, dîndu-se o deosebă atenției creșterii raselor de carne, precum și prolifică, precum și meliorării industriale. De asemenea, gospodăriile agricole colective și de stat care au condiții favorabile să extindă creșterea păsărilor de apă.

Pentru a obține o cantitate sporită de carne se va folosi pe scară mai largă incubajia artificială și creșterea puilor, în special în baterii pînă la greutatea de 0,8-0,9 kg. Astfel, pînă în anul 1960 gospodăria de stat, colective și saturaile populare trebuie să producă, prin centrele de incubajie, cel puțin 25 milioane pui de 1 zi.

De asemenea, trebuie să se dea toată atenția obținerii și creșterii hibridilor de mare productivitate.

Cît mai mari cantități de lapte și lînă!

O dată cu înmulțirea numărului de vaci în fermele gospodăriilor agricole de stat și colective trebuie să crească și productivitatea lor. Astfel, producția medie de lapte, anuală, de fiecare vacă furajată va trebui să ajungă în anul 1960 la 2.600 l în gospodăriile agricole de stat și la 2.000 l în cele de țară.

Redăm pe cele mai principale, recomandîndu-le să se aplice diferențial, de la caz la caz, în scopul obținerii unor recolte cît mai bogate. În toate plantațiile cu din Dealul Mare, sîrca minimă nu trebuie să fie sub 225.000 ochi/ha, ceea ce poate asigura producții medii de cel puțin 12.000 kg struguri/ha. Față de încercătura minimă folosită de 28 ochi la butuc, sîrca se poate mări, de la caz la caz, de la 40 ochi la 50-60 ochi, respectiv de la 142.800 pînă la 326.400 ochi la ha.

La Odobești și în toate plantațiile de vin din regiunea Galați care au condiții asemănătoare celor de la Odobești, sîrca trebuie să fie de cel puțin 100 ochi la butuc, respectiv 300.000 ochi la ha. Această încercătură poate asigura, cum este cazul la soiul Riesling Italian, producții peste 11.000 kg struguri la ha. La soiurile de mare producție, cum sînt Galbenă de Odobești sau Plavaia, aceste producții pot crește pînă la 19-20.000 kg struguri la ha. În plantațiile cu potențial vegetativ ridicat și cu posibilități de aplicare pe scară largă a unei agrotehnici corespunzătoare, sîrca se pot mări pînă la 120 ochi la butuc, respectiv 370.000 ochi la ha.

La Drăgășani, în condițiile de sol și climă din lunca Oltului, ca și pe toate terasele inferioare ale acestui rîu, care au condiții asemănătoare, sîrca de ochi trebuie să fie de 75-80 ochi la butuc, respectiv 251.000-267.520 ochi la ha; în felul acesta se poate asigura pentru soiurile mai pu-

în gospodăriile agricole colective. Cît privește cooperativele agricole de producție și întovășirile agricole și zootehnice acestea trebuie să se străduiască să ajungă la nivelul producției gospodărilor agricole colective, astfel încît producția de lapte pe țară să ajungă la 1.200-1.500 litri de fiecare vacă furajată.

Saturile populare să îndrume gospodăriile agricole colective să procure junici de rasă provenite din vaci cu producție mare de lapte, pentru a se înmulți și să consolideze fermele de creștere a vaciilor în cadrul unităților agricole cooperatiste. Saturațiile populare și Ministerul Agriculturii și Silviculturii să sporească numărul centrelor de reproducție și combatere a sterilității și să le doteze cu utilajele și mijloacele de transport necesare, astfel încît pînă în anul 1960 să se însămînzeze artificial cel puțin 1.000.000 vaci, folosindu-se reproducători de mare valoare din țară sau din import.

În scopul obținerii unei producții de lînă de calitate mai bună Ministerul Agriculturii și Silviculturii împreună cu Ministerul Industriei Bunicăuor de Larg Consum să organizeze colectarea și plata lînii fine și semifine predată de unitățile agricole socialiste pe baza de ranament. Ministerul Agriculturii și Silviculturii împreună cu saturațiile populare să organizeze tîrguri-expoziții de animale precum și concursuri pentru cei mai destoinici crescători, cărora să li se acorde diplome și medalii care să le dea dreptul și la diferite avantaje.

Institutele de Cercetări și de Învățămînt să-și orienteze cercetările pe nevoile și cerințele practicii creșterii animalelor și să activeze intens pentru introducerea în practică a metodelor înaintate de creștere. Cercetătorii din sectorul sanitar-veterinar trebuie să studieze și să elaboreze cele mai eficiente metode de prevenire și combatere a bolilor infecto-contagioase și parazitare la animale, asigurînd material biologic necesar.

În scopul extinderii mecanizării lucrărilor în domeniul creșterii animalelor este necesar ca Ministerul Agriculturii și Silviculturii împreună cu Ministerul Industriei Grele să întocmească un nomenclator de utilaje și să fabrice în primul rînd tocatorii de mare randament pentru siloz, care să fie date în producție încă din cursul acestui an.

În etapa actuală de transformare socialistă a agriculturii gospodăriile agricole colective, folosind cadre calificate, au largi posibilități de a spori și îmbunătăți șeptelul, astfel încît în următorii 2-3 ani să se asigure nevoile oamenilor muncii cu produse alimentare de origine animală, realizînd totodată venituri însemnate de pe urma creșterii animalelor.

Să executăm cu chibzuință tăierile în uscat la vița de vie

Ne aflăm într-o perioadă cînd podgorii execută primele munci agricole de primăvară. În acest sezon, deosebit de important pentru rodul viitor al viilor este și felul în care se execută tăierile în uscat.

Este de acum un lucru bine cunoscut de viticultorii că operațiile de tăiere la vița trebuie făcute diferențiat în funcție de sistemele și formele de tăiere și de susținere, de condițiile de climă și sol, de însușirile soiului și metodele de cultură s.a.m.d. La executarea tăierilor în uscat, de mare însemnătate pentru obținerea unor recolte cantitative și calitative sporite este stabilirea chibzuită a sîrcei de ochi pe fiecare butuc de viță.

Se constată totuși, că în unele podgorii se mai aplică încă la tăierile în uscat unele metode învechite care nu folosesc întregul potențial de producție a butucilor de viță și nu valorifică pe deplin fondul agrotehnic al plantațiilor existente. De multe ori se înfiripă ca pe butuc să fie lăsați un număr de ochi mult mai mici decît cel potrivit sau invers, fapt care se răsfrînge în rîu asupra producției.

Pentru a se constata dacă se folosesc în întregime potențialul de producție al plantațiilor existente în țară, sau mai sint încă posibilități de sporire a recoltelor prin mărirea directă a sîrceilor de ochi pe butuc la tăierea în uscat, fără alte intervenții, au fost executate, începînd din anul 1950, la stațiunile experimentale viticole ale I.C.A.R.-ului cîteva experiențe interesante. În aceste experiențe, spre a se putea aprecia starea de echilibru biologic a butucilor, la sfîrșitul fiecărei perioade de vegetație au fost stabiliți trei indici: de echilibru, de autoregenerare și de siguranță. În limita acestora s-a cîntat apoi să se fixeze sarcinile reale care pot fi date plantațiilor de vii în condițiile de cultură existente la noi în țară, fără a se influența cu nimic longevitatea și vigoarea de creștere a butucilor.

Primele experiențe cu tăieri în uscat au fost făcute la stațiunile viticole de vară, în mod concret trebuie confectionate cotelele mobile (sau reparele cele vechi), precum și unele adăposturi improvizate. De asemenea, este necesar să se aleagă din timp și cele mai bune locuri pentru instalarea acestor tabere de vară. În acest fel, se vor crea toate condițiile ca gospodăriile agricole de stat să obțină producții sporite de păsări și oua, contribuind în mod din ce în ce mai substanțial la aprovizionarea oamenilor muncii de la orașe cu aceste sortimente.

GH. LEU

Pentru cît mai multe PASĂRI ȘI OUA

MĂSURILE ȘI PERSPECTIVE

Aprovizionarea populației cu cantități tot mai mari de produse vegetale și animale este una din principalele sarcini ale gospodăriilor agricole de stat. În consecință, aceste unități au luat și iau în permanență noi măsuri pentru sporirea producției la hectaar și pe cap de animal, pentru îmbogățirea sortimentelor și mărirea volumului de livrări. Rezultatele obținute în anul 1957, cînd planul a fost depășit la majoritatea sortimentelor de bază, dovedesc cu prisosință acest lucru.

Carnea de pasăre și ouăle se numără printre produsele cele mai mult căutate de către consumatori. În anii trecuți însă creșterea păsărilor nu s-a bucurat de o atenție prea mare din partea conducătorilor gospodăriilor agricole de stat. De aceea, în vederea remedierii acestui neajuns, în anul 1958 s-a prevăzut dezvoltarea sectoarelor avicole în gospodăriile agricole de stat, astfel încît ele să fie capabile să producă de două ori mai mult pui decît în anul 1957, iar producția de ouă pe

1.000.000 DE PUI DE FRIGARE

Gospodăriile agricole de stat vor produce în acest an 1.000.000 de pui de frigare. Aceștia vor fi livrați pe plată în tot timpul anului.

cap de pasăre să ajungă la cel puțin 140 de bucăți.

Pentru asigurarea îndeplinirii și chiar depășirii sarcinilor de plan s-au luat măsuri ca incubatoarele și crescătoriile să fie asigurate cu ouăle și efectivele de păsări necesare, un accent deosebit pîndu-se pe calitatea acestora. Totodată, gospodăriile s-au aprovizionate cu furajele trebuincioase

pentru tot timpul anului, așa încît problema hrănirii păsărilor a fost aproape rezolvată. Zicem aproape, deoarece unitățile nu și-au putut procura în întregime cantitățile de drojdie de bere de care au nevoie, fiind obligate să înlocuiască acest aliment din hrăniți.

PENTRU PRIMA OARĂ

Începînd din anul 1958 s-a trecut la producerea puilor hibrizii rezultatii din încrucișările raselor Rhode Island, Sussex și New Hampshire. Pentru început se vor produce cîteva sute de mii de astfel de pui, care vor constitui baza puilor de consum din anii viitori, cînd se va ajunge la o producție de milioane de capete.

na puilor cu grîunțe de orz și ovăz (incoltite) și țarfă. De asemenea, trebuie să mai semnalăm și insuficiența proteinei animale în hrana păsărilor. Această insuficiență se datorește făinurilor industriale de carne și pește care sint de calitate inferioară. Se știe că procentajul de proteină animală introdus în hrana păsărilor determină în mod hotărîtor producția de ouă. De aceea, pentru a nu lipsi păsările de acest aliment important, ar fi bine ca gospodăriile agricole de stat să ia măsurile cuvenite pentru înlocuirea făinurilor mai sus-amintite cu lapte praf, reziduuri de la fabricile de brînză și unt, precum și cu deșeurile de abator. De asemenea, pe baza experienței pozitive din anul trecut, gospodăriile trebuie să continue administrarea antibioticelor în hrana păsărilor, pentru a le stimula astfel creșterea și a preveni unele boli. În mod deosebit menționăm că fie subliniția măsura potrivit

căreia, începînd din acest an, incubatoarele gospodărilor agricole de stat vor funcționa fără întrerupere (pînă acum ele funcționau numai 4-5 luni). În acest fel, se vor putea folosi cu mai mare randament și construcțiile din sectorul avicol, deoarece, în aceste crescătorii, fără nici o altă investiție pentru noi puierii, se vor putea crește 3-4 serii de pui. Aceasta înseamnă o cotă anuală de amortisment repartizată la o producție globală cu mult mai mare, și prin urmare un preț de cost mai scăzut al puilor. Funcționarea neîntreruptă a incubatoarelor va rezolva însă și o altă problemă deosebit de importantă: aprovizionarea oamenilor muncii în tot timpul anului cu carne de pasăre. În sfîrșit, este necesar să mai amintim că, paralel cu traducerea în viață a acestor măsuri, s-a prevăzut instruirea periodică a personalului care lucrează în sectoarele avicole ale gospodărilor.

Aceasta se va face prin consfătuirii de producție, schimburi de experiență etc. În cursul lunii aprilie, bunoaară, va avea loc primul schimb de experiență în 4-5 centre din țară. Cu

OUA DIN BELȘUG

Numerai prin magazinele Gostat se vor livra în acest an circa 18.000.000 de ouă. Deosebit de aceasta, gospodăriile agricole de stat au prețat pentru incubatoarele staturilor populare 4.000.000 de ouă.

acest prilej se vor discuta cele mai bune metode de hrănire și îngrijire, se va face o analiză a rezultatelor obținute în primele luni ale anului 1958 și se vor discuta în amănunt toate măsurile ce trebuie luate pentru buna



„Încetați experiențele cu arme nucleare!”

Încetați-le imediat!

Din ziua în care Uniunea Sovietică a luat istorica hotărâre de a înceta în mod unilateral efectuarea experiențelor cu toate tipurile de arme atomice...

Britanii s-au pus capăt experiențelor cu arme nucleare. Cererea aceasta a fost exprimată și de 11.000 husmeni (mici fermieri) iulienzi care și-au pus semnăturile pe o declarație transmisă de Uniunea husemenilor...

se desfășoară în Germania de apus împotriva hotărârii Bundestagului trebuie amintite și rezoluțiile adoptate de consiliile municipale din importante orașe ca Frankfurt pe Main, Wiesbaden, Bremen și Hamburg...

Vizita delegației guvernamentale a R. P. Române în R. P. D. Coreeană

Din Republica Populară Chineză, delegația guvernamentală a R. P. Române a sosit în R. P. D. Coreeană pentru a face o vizită de prietenie în R. P. D. Coreeană. Delegația condusă de tovarășul Chivu Stoica...

trii, din Phenian. La președinția Cabinetului de Miniștri ai R.P.D. Coreene au avut loc convorbiri între delegația guvernamentală a R. P. Române și delegația guvernamentală a R.P.D. Coreene.

După trecerea în revistă a campaniei de onoare, tovarășul Kim Ir Sen, președintele Cabinetului de Miniștri ai R.P.D. Coreene a rostit o cuvântare de salut. Tovarășul Chivu Stoica a adus din partea poporului român un fierbinte salut frăcesc poporului coreean...

Simbăți dimineață, tovarășii Chivu Stoica, Emil Bodnăraș și Avram Bunaciu au vizitat una din cele mai mari întreprinderi din Phenian, Combinatul țesut. Deservit de 8.000 de muncitori acest combinat din țirine 300.000 de metri de țesătură.

De la aeroplani și până la locul de reședință, convoiul de mașini a trecut printr-o serie compactă de oameni — peste 100.000 de bărbați, femei, tineri — din mijlocul cărora răsunau salutarile și urale de bun venit.

Declarația este o expresie a relațiilor de prietenie și colaborare frățească care leagă cele două țări, relații bazate pe principiul internaționalismului socialist și pe care popoarele române și coreean le vor întări și dezvolta necontenit.

La 11 aprilie, A. A. Gromko, ministrul Afacerilor Externe al U.R.S.S. a primit pe L. E. Thompson, ambasadorul S.U.A. M. Dejean, ambasadorul Franței și W. H. Young, înscărcinat cu afaceri ad-interim al Marii Britanii în U.R.S.S. și le-a remis un memorandum al guvernului sovietic.

ÎN CÎTEVA RÎNDURI

La 11 aprilie, A. A. Gromko, ministrul Afacerilor Externe al U.R.S.S. a primit pe L. E. Thompson, ambasadorul S.U.A. M. Dejean, ambasadorul Franței și W. H. Young, înscărcinat cu afaceri ad-interim al Marii Britanii în U.R.S.S. și le-a remis un memorandum al guvernului sovietic.

me recolte pe întinse regiuni din nordul Japoniei. Potrivit primelor date, pagubele se ridică la peste 10 miliarde yen.

În sprijinul ideii încetării experiențelor nucleare s-au pronunțat în ultimul timp și Morgan Phillips, secretarul general al Partidului laburist din Anglia, și Edgar Faure, fost prim-ministru al Franței, și d-na Eleanor Roosevelt, soția fostului președinte al S.U.A., și mai multe alte personalități politice și activități pe tărâm social și cultural.

La Teatrul de Artă din Phenian a avut loc la 10 aprilie un mîning în cinstea delegației guvernamentale a R. P. Române. În cadrul mîningului a luat cuvîntul tovarășii Kim Ir Sen și Chivu Stoica.

La 13 aprilie, delegația guvernamentală a R.P. Române a părăsit Phenian, plecînd pe calea aerului în R.P. Monzolei, într-o vizită de prietenie.

Li Sin Man a declarat că este dispus să trimită trupe sud-coreene în ajutorul rebelilor din Indonezia.

— Nu ne-am propus, am hotărît. Sarcina e și nu e grea. Trebuie să ținem seama de un factor pe care îl considerăm hotărîtor. Nu 100, sau 1.000 de oameni sînt colectivități, ci toți —

Construcții cu viață lungă

cuții și aspre muștrări din partea colectivităților la adresa stăteanului neînțelegerilor. Toată prășila va fi oprită.

zeci de mii. Și acești oameni nu au stat în iarnă cu minile în sine. Ei au scos din carierele de la Bașchioi, Zerebil, Denistepo și alte câteva cariere aproape 70 la sută din piatra de care avem nevoie. Este de asemenea asigurată în întregime cantitatea de nisip necesară construcțiilor proiectate.

Într-un colhoz din R. S. S. Moldovenească (IV) Nu mai e vorba de pîine...

Trebuie să mărturisesc că m-am simțit în mare încurcătură. Rămăneam o singură noapte în Copanca și nu se holărise la cine să dorm. Văzînd că nu se înleag între ei, — căci fiecare ar fi dorit să le fie oaspele — mai mulți colhozinci au apelat la mine, rugîndu-mă să aleg singur.

— Nu vă mai cereți. Tovarășul va merge la mine, c-am cîștigat 52.000 — a intervenit Lazăr Popov, un alt colhozinc frunțos.

fi vrut să mă duc la fostul vîcar, — despre care aflasem că știe să povestească frumos, — să stau cu dînsul de vorbă despre viața lui din trecut și de azi. Ori le Serghei Donoi, săzîndu-mă amănunțit cu au înălțare ei periodică de rodire a merilor, Dar arată-ți dorințele, dacă ai curajul. „Nu o să se simtă celălaltă înjignă că l-am refuzat?” m-am gîndit de îndată și am rămas în cumpănă.



— Nu te făli că tot atîta am cîștigat și eu cu soția, a sărit cu gura Dimitri Zaitchik, îngrijitorul fermei de animale. Voi aji muncii trei pentru suma asta, noi am lucrat doar doi.

Începe prima fază a campionatului republican de oină

Printre disciplinele sportive foarte mult îndrăgite de tinerii de la sate se numără și oina. Acest vechi sport național este practicat în prezent de aproape 5000 de sportivi, grupați în 200 de echipe ce aparțin de gospodăriile agricole de stat și colective, S.M.T.-uri, școli, cooperative meșteșugărești etc. Datorită condițiilor optime care s-au creat, ca și organizării numeroaselor competiții de masă, meciurile de oină disputate în ultimul timp s-au ridicat la un nivel înalt, furnizînd surprize care au răsturnat „calculele hirtiei”. Și, în această privință, merită a fi menționată „surpriza” oferită de echipa „Recolta” — Chiusești, regiunea Cluj. Aceasta, deși a fost înființată abia în anul 1957, a reușit, chiar în anul de... debut, să cucerească titlul de campionat pe țară la spartachiada de vară a tineretului și apoi, în faza de zonă a campionatului republican, a eliminat din competiție o echipă frunțoasă cu o veche activitate, cea a „Progresul” Baia Mare, și a ocupat locul întâi în această serie, calificîndu-se astfel, pentru turneul final. Sau ce poate fi mai elocvent decît faptul că titlul de campion republican pe 1957 a fost cîștigat de echipa G.A.S. Curcani, care a înțrecut valoroasele formații Dinamo și Știința. Dar dintre echipele care au avut o comportare frumoză s-ar mai putea cita „Recolta” — Osoaia, regiunea Iași, înființată în 1957, „Recolta” Dobra, regiunea Hunedoara, „Recolta” Fil. Toplița, Regiunea Autonomă Maghiară etc. Trebuie să arătăm însă și activitatea negativă a echipelor din regiunile Bacău și Oradea, care nu s-au prezentat

la întrecerile de la fazele de zonă. Acum ne aflăm în pragul începerii celei de a 5-a ediții a campionatului republican de oină, care se va desfășura după o nouă formulă. În primele trei etape — etapa raională (care va începe la 15 aprilie), regională și inter-regională — echipele vor juca tur și retur, iar în etapa finală se vor califica 9 echipe (campiona spartachiadei de vară pe 1957, plus cîte două echipe din cele patru zone), care se vor întreci în cadrul unui turneu, numai tur. O altă competiție de mare amploare, la oină, care se va desfășura — în afară de spartachiada de vară — va fi „Cupa regiunilor”. Această competiție se va disputa începînd de la 10 mai în trei etape. Primele două etape — inter-regionale — se vor desfășura sistem eliminatru, cu întîlniri bilaterale — tur și retur — iar etapa a treia, finală, care se va disputa între 21 și 22 iunie, la Buzău, se va desfășura sistem turneu, tur și retur, între cele 4 echipe calificate.

Recomandări pentru regiunile din Ardeal

Reușita culturii porumbului depinde în foarte mare măsură de executarea semănatului fără întîzieri, în cadrul epocii optime. În ceea ce privește stoculul actual trebuie făcută în mod cât mai economic. Pentru aceasta se recomandă aplicarea lor, în special a îngrășămintelor cu bază de azot, pe terenurile cu fertilitate scăzută cum sînt: podzozurile, solurile brune și brune-podzozile din toate zonele de cultură din Ardeal.

Reușita culturii porumbului depinde în foarte mare măsură de executarea semănatului fără întîzieri, în cadrul epocii optime. În ceea ce privește numărul plantelor la unitatea de suprafață, se recomandă să se însămînțeze porumbul hibrid la distanța de 0,8-1 m între rînduri, asigurîndu-se o densitate de circa 30.000-40.000 plante la hectar, fiindu-se bineînțelese seama de condițiile climatice locale. Pe terenurile cu fertilitate scăzută, numărul plantelor poate fi de 30.000-35.000; pe solurile bogate, numărul de plante la hectar trebuie să crească la 35.000-40.000. Cantitatea de sămînță la hectar va fi stabilită în așa fel încît rîndul plantelor să nu mai fie necesar, permițîndu-se astfel introducerea pe scară largă a mecanizării lucrărilor. În cazul folosirii mașinilor „Victoria” cantitatea de sămînță utilă poate varia între 10-15 kg la hectar; atunci cînd se folosesc semănatorele de cereale păioase, cantitatea de sămînță utilă este de circa 20 kg la hectar; în acest din urmă caz este necesar să se execute rîndul.

— Spuneți-mi mai înainte că executarea celor 146 de obiective este o sarcină grea și nu prea. Cum să înleag aceasta? — Din cele arătate pînă aici se desprinde o singură concluzie: sarcina nu e grea. Totuși, întîmpinăm foarte mari greutăți la procurarea materialului lemnos. Nu numai că nu vine puțin, dar o parte e și necorespunzător. Înțelegem foarte bine: nu sîntem numai noi, este nevoie de material lemnos pentru construcții în toată țara. Ce e de făcut? Ne-am gîndit mult la această problemă și cred că e folositor să facem prin intermediul ziarului cîteva propuneri.

Avem în raion 2 ocaole silvice cu parchete în exploatare: Babadag și Ciucurova. Pentru tăierea lemnului, aceste ocaole, ca și cele din restul țării după cîte știu, angajează oameni cărora le dau nu numai bani, ci, într-o anumită proporție, și lemne. Noi sîntem de părere că mina de lucru să fie asigurată prin gospodăriile colective, urmînd ca tăietorii să fie retribuțiți cu zile-muncă după anumite norme ușor de stabilit. Gospodăriile și-ar asigura astfel însemnate cantități de material lemnos. N-am avea nimic împotrivă dacă am deplasa colectivități nu numai la ocaolele din raza raionului, ci și în alte părți ale țării.

Mai este o împrejurare care face necesară aplicarea unei asemenea măsuri. Sînt șpanari care fac speculă cu lemnul scos din pădure de către tăietori, obținînd cîștiguri enorme. Cunoaștem doi asemenea indivizi — acum a-restați — pe nume Roth și Rusu, de prin părțile Clujului, care luau lemne de la tăietorii din parchetele Regiunii Autonome Maghiare și Cluj cu 120-150 lei m. c. și cereau în regiunea Constanța pînă la 800 lei pe un m. c.

În sfîrșit mi propunem ca pentru produsele agricole ce se vînd prin comerțul de întîmpinare să se acorde gospodăriilor colective o cantitate mai mare de lemn de construcție, scăzînd proporția altor produse industriale și ele importante, dar nu pe măsura lemnului. În orice caz sîntem de părere că lemnul de construcție și fie repartizat gospodăriilor colective prin bazele raionale ale centrelor regionale de recepție pentru a evita furțile și abuzurile ce se mai fac în repartizarea acestui material atît de necesar nouă.

— Ale cui sînt? — Ale colhoznicilor. Am făcut, dar, privind casele noi, orășenășii, pe lingă care treceam, m-am întrebant: „Cum va arăta Copanca peste vreo zece ani?” Despre lucrul acesta am aflat chiar în ziua aceea, cînd am cercetat planul de viitor al colhozului...

— Cînd sînt eu fost la-nții ianuarie. De-atunci pin-acum au mai făcut puț la glumit Trofim și a continuat: Avem și 8 km de conducți de apă. În anul ăsta mai facem încă 6 km. Avem două școli de șapte ani, cu cîntină. La prînz, copiii mîncînc acolo, pe chelălăie colhozului. În anul ăsta vom asfalta oț kilometri de șosea. Vom clădi o nouă casă culturală cu sală de teatru de 1.000 de locuri. Vom ridica și o clădire nouă, pentru școala de zece ani. Amîndouă vor fi gate la vară.

— În noaptea la cîteva am adormit lîrziu, cînd zorile băteau în ferestre. A doua zi, dis-de-dimineață, înainte de a merge la Zaveniuc, am dal o railă prin sat. În dreptul casei de cultură care se construiește ne-am întîlnit cu două turisme „Pobeda”. L-am întrebant pe Gheorghie Trofimovici: — Ale cui sînt? — Ale colhoznicilor. Am făcut, dar, privind casele noi, orășenășii, pe lingă care treceam, m-am întrebant: „Cum va arăta Copanca peste vreo zece ani?” Despre lucrul acesta am aflat chiar în ziua aceea, cînd am cercetat planul de viitor al colhozului...

Advertisement for LOTERIA SATEASCA featuring a woman holding a lottery ticket and the text 'CUM SA NU JOCI DE BUJORIE cînd cu 3 lei cîștigi 2000 LEI PLATA cîștigurilor PE LOC LOTERIA SATEASCA LOZ in PLIC'.