

# AGRICULTURA NOUA

Anul V — Nr. 428  
Marți 3 Iunie 1958

4 pagini  
Prețul 20 de bani

Organ al Ministerului Agriculturii și Silviculturii din R. P. R.

## Noi măsuri pentru dezvoltarea creșterii animalelor în gospodăriile agricole de stat din regiunea Ploiești

În urma Consfățuirii de la Constanța, lucrătorii din gospodăriile agricole de stat ale regiunii Ploiești și-au redăut obiectivele propuse pentru anul 1958, precum și pe cele de perspectivă, le-au completat și au luat noi măsuri pentru a putea realiza aceste obiective pe care le dețin aceste unități, tovarășul T. ROMAN, directorul Trusului Gostat-Ploiești, ne-a răspuns cu amabilitate la următoarele întrebări:

efective, noi vom putea în viitorii ani să asigurăm prin mijloace proprii o astfel de creștere a numărului de animale, înclinăm în curs de doi ani să avem în turmă 6.800 bovine (3.300 vaci), 20.000 ovine (12.000 oi), 48.000 porcine (2.800 scroafe și 37.000 porci puși la îngrășat) și 200.000 pasări (32.000 adulte). În ceea ce privește producția, vom reuși să asigurăm la suta de hectare, de la 6,4 tone carne (din care 4 tone carne de porc) și 124 hl. lapte de vacă în 1958, peste 120 tone carne (din care 9,9 tone carne de porc) și 180 hl. lapte de vacă în anul 1960. Și acum, o precizare: peste 70 la suta din oile pe care le au gospodăriile sînt cu lînă semi-lînă, așa încît producția de lînă va corespunde cerințelor alt în ceea ce privește cantitatea și calitatea. De asemenea, vreau să mai subliniez faptul că în sectorul porcilor și avicolilor noi vom reuși în cel mult doi ani să depășim sarcinile referitoare la încălzirea necesară la suta de hectare teren arabil și respectiv cerealiere. Rămîne ca efortul principal să-l depunem pe viitor în celelalte sectoare: taurin și ovine.

Din cele spuse pînă acum, reiese în mod clar se poate de c'ar saltul mare ce îl vor face gospodăriile agricole de stat din Trusul pe care îl conduceți, în domeniul creșterii animalelor. Avînd

GH. LEU

(Continuare în pag. 4-a)

## În toată MUNCILOR



La G.A.S. Dunărea, regiunea Galați se acordă o atenție deosebită lucrărilor de întreținere a culturilor. În fotografia nr. 1 se vede cum tractorul Ion Țal lucrează la combaterea mamei la cultura de ceapă pentru sămînță. Cu multă pricepere și hărnicie se lucrează și la recoltarea trufandalelor. Iată-le pe două dintre muncitorii care muncesc aici, fotografia nr. 2, recoltind cu multă atenție o nouă tranșă de castraveți timpurii, care vor fi expediți pe piață.

## La prășit pe tarlăua colectiviztilor

Pe tarlăua de 29 ha de porumb hibrid, 2 brigăzi de colectiviztilor începuseră să prășească. Didina Panteliescu, colectivista cu experiență în muncă, minulește sapa mai abilit ca gherghelul sau andrelele de ciorapl. Se oprește să răsuște, frecîndu-și palmele și umezindu-le cu sudoarea de pe frunte. Soarele arde ca în luna lui cupror.

— Cînd o să dăm gata ditamai tarlăua? zise Didina.

— Am auzit că ne vine o mașină de la S.M.T., interveni Constanțina Iancu.

Nu isprăviseră bine vorba că liniștea cimpii a fost risipită de cîntecul metalic al unuia tractor M.T.Z. care aducea cu el un cultivator K.R.N. cu 7 cușite.

— Uite-l că vine, strigă cineva din brigadă. O bucurie care se putea deslusi pe fețele lor congestionate de căldură, cuprinsese grupul de oameni care continuau să sape.

Tractoristul Stolca Dumitru de la S.M.T. Bărcănești, regiunea Ploiești, știa ce are de făcut. A privit scri-

nd depărtarea, rîndurile drepte parcă trase cu ața, avînd între ele distanța reglementară de 75 cm. și a înțeles la lucru, după ce a reglat bine cușitele cultivatorului.

S-a înfîlțit față în față cu cei care veneau săpînd... Majoritatea îl cunoșteau. Fetele își dădeau coate reamintindu-și cîte și mai cîte, din anii trecutului, cînd staționase în colectivita de aci toată brigada lui.

Stolca și-a văzut dară de lucru. Colectiviztilor au pornit în urma lui prășind acum numai rîndul pe care era plantat porumbul.

Prășitul pentru un mecanizator e o lucrare mai grea. Trebuie să meargă cu tractorul printre rîndurile cu plante cu mare atenție, ca roșile să nu caice nici un fir de porumb... Cușitele bine ascuțite ale cultivatorului să scormonească pămîntul și să taie buruienile fără însă să atingă porumbul.

Dar privirea tractoristului e ageră. El urmărește ca lucrarea să se facă bine și cît mai repede... Cel puțin tot atît de bine ca la întovărășii din Negrești, cărora le-a prășit în două zile 39 ha...

— În grabă, agregatul mecanic schimbă fața pămîntului... În urma lui, rămîneau rîndurile drepte de porumb și pămîntul parcă măcinat. Nici un bolovan, nici o buruienă cu viață, nici un fir de porumb măcar strivit...

Mai mulți țărani individuali se întorceau în căruțe acasă. În dreptul tarlăuei colectiviztilor opriră caii, se dădură jos din căruțe și priviră porumbul. Luau cîte un pumn de pămînt în mînă, îl strîngeau între degetele obosite de muncă din timpul zilei chinîndu-se să deslușească o întrebare: „De ce pămîntul nostru nu rodește la fel ca aci?”

Și desigur că mulți răspundeau întrebării. E vinovat pămîntul?... Nu!... Probabil că noi înșine, care încă mai întîrziem să lucrăm cu mașinile, adunînd-ne laclăta...

GEORGE GENOIU

## Produc sămînță de porumb hibrid simplu

În anul acesta la gospodăriile agricole colective din comunele Corcova și Lupșa, raionul Strehăia se va produce sămînță de porumb hibrid simplu pe o suprafață de 10 ha.

Loturile de hibridare sînt întretinute cu deosebită grijă de către membrii celor două gospodării, colective.

NICOLAE POPESCU  
corespondent

## Trimit utilajul pe teren

În aceste zile, mecanizatorii de la S.M.T.-Aid, regiunea Cluj, pregătesc cu sîrguință utilajul necesar în campania de recoltare. Cele 12 seceri-tercișoare sînt de-acum reparate și recepționate, iar zilele acestea vor lua drumul gospodăriilor colective. De asemenea, batozele sînt și ele reparate, comisia de recepție ia-

cînd în prezent verificarea calității reparațiilor. Frunțiișii la aceste lucrări sînt înșiși tractoriztilor din brigada a II-a (care au realizat și planul campaniei de primăvară în procent de 120 la sută).

ROȘU ARTIMON  
corespondent

## Dau mare atenție întreținerii culturilor

Pentru a obține anul acesta recolte bogate producătorii agricoli din comuna Arsache, raionul Giurgiu dau o mare atenție întreținerii culturilor. Așa bunăoară, pînă zilele trecute, în această comună s-a terminat plivitul grîului de toamnă de pe întregă suprafața de 982 ha și prașila I-a la sîcșea de zahăr de pe cele 306 ha, iar pe o suprafață de 186 ha cu sîcșea de zahăr s-au aplicat și prașila a II-a și răritul. De asemenea au fost prășite și culturile de fasole, cartofi și floarea-soarelui pe o suprafață de peste 320 ha.

podările individuală Tudor Daia, Ion Clezanu, A. Degeratu și Gh. Popescu.

TRAIAN BARBALATA  
corespondent

## Prima grijă a colectiviztilor din Slimnic

După ce au terminat lucrările de însămînțări, vrednicii colectiviztilor din comuna Slimnic, regiunea Stalin, au trecut imediat la întreținerea culturilor. Pînă acum cîteva zile, ei au împrașit 30 de tone de îngrășăminte chimice pe diferite tarlăue, unde culturile de păioase ieșiseră slăbite din iarnă și au plivit 121 de hectare cu grîu.

A. FALOA  
corespondent

## Recomandările Ministerului Agriculturii și Silviculturii pentru buna desfășurare a lucrărilor de îngrijire a culturilor

Îngrijirea culturilor constituie o lucrare hotărîtoare pentru asigurarea unei producții bune, îndeosebi la culturile prășitoare. De felul cum se vor executa lucrările de îngrijire a culturilor depinde în cea mai mare măsură recolta acestuia.

În acest scop Ministerul Agriculturii și Silviculturii recomandă aplicarea tuturor lucrărilor menite să împiedice evaporarea apei din sol și să asigure o bună creștere și dezvoltare a plantelor. Prin prașile, trebuie afînat pămîntul și distruse buruienile care consumă din hrana plantelor cultivate. La semănăturile de porumb care nu au răsărit încă, pe terenuri care au prins scoarță, se recomandă distrugerea acesteia cu grape stelate, cu tăvălugi cu cuie sau înfășurați cu sîrmă ghimpată. La culturile răsărite și cu plantele în două frunze să se facă grăpatul terenului pentru distrugerea buruienilor și afînarea solului, iar la cele cu patru frunze să se grăbească prima prașilă și să se execute răritul. Celelalte prașile să se facă la intervale scurte de timp ca prin afînare să se mențină umiditatea.

Cu multă grijă se recomandă să se execute lucrările de întreținere a culturilor de floarea-soarelui.

Gospodăriile agricole de stat vor folosi la executarea prășitului în primul rînd sapele rotative, lucrînd cu viteză maximă și apoi cultivatoarele suspendate. Prașila a doua cu sapa rotativă la porumb să se facă numai după ora 9 dimineața cînd pericolul rușerii plantelor este minim. Stațiunile de mașini și tractoare vor lucra la prășitul mecanic atît cu cultivatoarele purtate, cît și cu cele tractate.

Se recomandă ca la sîcșea de zahăr să se termine cît mai repede prașila întâia, să se continue intens prașila a doua și să se execute toată răritul.

Acolo unde sîcșea nu a răsărit încă, din cauza crustei formate, se va termina deîndată prașila oarbă și se va face imediat prașila. Întîia, încorporîndu-se în sol și îngrășăminte chimice.

Se recomandă de asemenea ca plivitul păioaselor de primăvară să fie terminat cît mai repede, iar acolo unde acestea sînt prea dese și terenul a prins scoarță să se execute grăpatul. La culturile de toamnă, îndeosebi de pe loturile semincere, să se facă curățirea lanurilor de plante străine.

Condițiile de vegetație a plantelor pot fi îmbunătățite prin executarea tuturor lucrărilor de îngrijire potrivit speciilor fiecărei culturi și fiecărui teren în parte. Toate eforturile trebuie îndreptate în aceste zile spre executarea în condiții optime a lucrărilor de îngrijire a culturilor pentru asigurarea unei producții agricole cît mai bune în acest an.

## ÎN S.M.T.-URILE DIN REGIUNEA CONSTANȚA

## Să fie grăbită repararea utilajului necesar în muncile de vară

În iarna trecută, majoritatea S.M.T.-urilor din regiunea Constanța au reușit să termine la timp reparațiile la tractoarele și la mașinile agricole ce trebuiau să lucreze în campania agricolă de primăvară. Ca urmare, ele au putut executa îndeosebi în lunile martie și mai, un volum sporit de lucrări, numeroase stațiuni depășindu-și planurile de producție.

Nu aceeași preocupare dovedesc însă în prezent S.M.T.-urile din regiunea Constanța pentru repararea mașinilor agricole care vor lucra în campania de vară. Unele S.M.T.-uri deși aveau asigurate piesele de schimb precum și materialul lemnos necesar reparațiilor batozelor și combinelor, au tîrăgînat executarea reparațiilor pe motiv că pînă la recoltarea păioaselor... mai este încă destul timp.

Nu e de mirare că acum, cînd ne găsim aproape de începerea campaniei de recoltare, în majoritatea S.M.T.-urilor din această regiune o parte din batoze, combine și secerători-legători sînt nereparate.

După situația serviciului regional S.M.T. Constanța, reiese că pînă săptămîna trecută, planul de reparații la combine se realizase abia în procent de 35 la sută, iar la batoze 45 la sută.

Tovarășii de la secția agricolă regională susțin că toți în teren ar exista mai multe batoze și combine reparate, dar comisiile de recepție nu au lucrat operativ și ca atare nu

s-au putut transmite la timp situațiile reale...

Ce valoare pot avea însă astfel de afirmații cîtă vreme la unele S.M.T.-uri ca: Topologu, Pantelimon, Ostrov și altele pînă deîndată nu se repara măcar o singură combină? La ce să lucreze pînă la recoltare, comisiile respective din aceste S.M.T.-uri? Pe de altă parte însă, afirmația că în teren numărul mașinilor reparate ar fi mai mare decît cel transmis la secția agricolă regională dovedește că mersul acestor lucrări nu e urmărit cu suficient spirit de răspundere, astfel ca acolo unde într-adevăr reparațiile sînt mult întîrziate, să se ia măsurile de îndreptare ce se impun.

Mai trebuie subliniat că dacă în unele S.M.T.-uri reparația batozelor este întîrziată, aceasta se datorează și lipsei de material lemnos. Deși baza de aprovizionare de la Ovidiu a cunoscut din timp necesarul de material lemnos a lăsat de pe o săptămînă pe alta aducerea cubajului necesar, o parte din materialul lemnos adus și repartizat S.M.T.-urilor de către această bază fiind de proastă calitate și avînd un procent mare de umiditate.

Față de această situație, este necesar ca serviciul regional S.M.T. să impulsioneze grăbirea reparațiilor utilajului necesar în muncile de vară, dînd îndrumări să se folosească la maximum, piese de schimb reconstrucționate, să se lucreze unde e nevoie în două schimburi și să se recepțio-

neze de îndată lucrările terminate, astfel ca tractoarele și mașinile agricole necesare în muncile de vară, să fie pregătite din vreme în cele mai bune condiții tehnologice.

GH. ROȘU

## HĂRNICIE



Pe ogoarele colectiviztilor din Codlea, regiunea Stalin, viața buruienilor a fost scurtată. Lucrînd cu multă grijă, organizat, colectiviztilor aproape au terminat prașila I la toate culturile prășitoare. În fotografie: echipa condusă de tov. Ida Tigler la prășit.

## Gîndacul din Colorado primejdios dușman al culturilor

Gîndacul din Colorado este unul din cei mai păgubitori dăunători înfîlțiți în agricultură. Hrana lui preferată o formează culturile de cartofi, unde poate provoca pagube foarte mari. Este deajuns să arătăm în această privință că un singur gîndac dă naștere într-o vară la peste 3.000.000 de urmași care pot distruge în întregime 2,5 ha. de cartofi. Atît gîndacul (adultul) cît și larvele lui atacă culturile. În caz de invazie din plantele de cartofi nu mai rămîn decît lujeri. Gîndacul din Colorado atacă pe lîngă cartofii și roșiile, vinețele, tutunul, diferite solanacee sălbatice etc.

Gîndacul din Colorado poate fi recunoscut după următoarele semne: adultul are corpul lung de 10-12 mm., de formă a. proape ovală. Culbata dorsal. Culoarea diferă de la galben pal pînă la galben roșcat. Ar-

pile sînt galbene și cu cîte 5 dungi negre longitudinale, iar capul galben. Partea dedesubt a corpului, este de culoare roșcată. Oul lui este de culoare portocalie și forma alungită, mărimea 1,2 mm. Larva are abdomenul mult mai îngroșat decît partea dinainte, subînduindu-se înspre partea dinapoi. Culoarea roșie cărămizie la prima vîrstă, iar mai tîrziu portocalie. Capul negru. Pupa sau nimfa are culoare

de plumb în concentrație de 0,5 la sută, urmate la 15 zile de o prăfulie cu D.D.T. 5 la sută, în cantitate de 35-40 kg. la ha. Dacă se lucrează cu arsenajul, se poate folosi în amestec și zeama bordeleze pentru a se combate în același timp și mana cartofului.

În restul regiunilor din țară, se vor marca parcelele în care s-a constatat atacul dăunătorului și se va interzice accesul persoanelor în interiorul lor. Tufele atacate se vor smulge. Atît tufele cît și terenul dimprejur se vor prașili cu D.D.T. 5 la sută sau H.C.H. 1,5 la sută în cantitate de 250 kg. la ha. Stropirea cu emulsie D.D.T. 25 la sută în concentrație de 1 la sută trebuie făcută pe întreaga parcelă locar, precum și pe toate culturile de cartofi și alte solanacee din jurul acestor parcele pe o rază de 500 de metri. Pe aceeași suprafață se va executa după 15 zile de la stropire o prăfulie cu D.D.T. 5 la sută în cantitate de 35-40 kg. la ha.



GINDACUL (adultul)



LARVA



PLANTĂ ATACATĂ

## O grădină de legume care n-a adus încă venituri

Cele 5 ha. de grădină de legume și zarzavat a gospodăriei colective din Spătărei, raionul Alexandria, se întind de-a lungul unui iaz. Pămîntul este fertil, cum nu se poate mai bine, dar deși are o suprafață de 5 ha. și a fost înfrumusețat cu o parte din materialul lemnos necesar reparațiilor batozelor și combinelor, au tîrăgînat executarea reparațiilor pe motiv că pînă la recoltarea păioaselor... mai este încă destul timp.

Nu e de mirare că acum, cînd ne găsim aproape de începerea campaniei de recoltare, în majoritatea S.M.T.-urilor din această regiune o parte din batoze, combine și secerători-legători sînt nereparate.

După situația serviciului regional S.M.T. Constanța, reiese că pînă săptămîna trecută, planul de reparații la combine se realizase abia în procent de 35 la sută, iar la batoze 45 la sută.

Tovarășii de la secția agricolă regională susțin că toți în teren ar exista mai multe batoze și combine reparate, dar comisiile de recepție nu au lucrat operativ și ca atare nu

20 mai, încă nu a adus în casa gospodăriei nici un leu venit. Și după cum stau lucrurile, nu se știe dacă în cursul lunii viitoare va fi posibilă recoltarea și valorificarea unor culturi. Răsădirile de roșii și ardei sînt încă mici, deoarece au fost însămînțate tîrziu și nu s-au folosit paturile calde. Plantarea răsădurilor va începe abia peste cîteva zile.

Acestea sînt fapte. Ele arată că pentru consiliul de conducere, grădina de legume și zarzavat nu constituie o preocupare. Așa că în ciuda condițiilor naturale deosebit de prielnice, grădina de legume nu este un izvor de venituri pentru gospodărie. La această concluzie ne duce și faptul că gospodăria n-a contractat cu Agencoop-ul nici măcar 1 kg. de roșii sau de alte stropiri. Secția agricolă a statului popular raional Alexandria trebuie să se ocupe mai îndeaproape de gospodăria colectivă din Spătărei îndrumînd-o să folosească din plin fertilitatea terenului în scopul mîntuirii veniturilor bănești. Că tovarășii din actualul consiliu de conducere au nevoie de ajutorul permanent ne-o dovedește și faptul că pînă-n ziua sosită în gospodărie a unui activist de la raion, ei nu s-au gîndit să recolteze și să ducă la piață cereșele timpurii din livada gospodăriei.

UN IZVOR DE LUMINĂ
MULTE GENERAȚII

C. A. Timiriachev s-a născut la 3 Iunie 1843 în orașul Petersburg, unde a locuit până la vârsta de 25 de ani. Încă de la 15 ani, el a fost nevoit să-și câștige singur existența.

sub îndrumarea unor vestigi oameni de știință. Reîntors în patrie este numit conferențiar de botanică la Academia de Agricultură și Silvicultură Petrovskă de lângă Moscova.

mului alt în rindul oamenilor. de știință cit și în masele largi populare din Rusia. El a luptat prin viu grai și prin scris împotriva tuturor acelor care respingeau sau denaturau învățătura lui Darwin despre originea speciilor.

RECENZIE
„Raionarea viticulturii”

de prof. Gherasim Constantinescu membru corespondent al Academiei R. P. R.

În primăvara acestui an a apărut în Editura Academiei R.P.R., lucrarea tov. prof. Gh. Constantinescu, intitulată „Raionarea viticulturii”. La întocmirea ei, autorul s-a bazat pe experiența unei îndelungate activități viticole desășurate atât în producție cât și în sectorul de cercetare și în învățământul superior.

După un an de activitate

Acum citeva zile, membrii gospodăriei agricole colective pescărești din orașul Giurgiu au sărbătorit un an de la înființarea gospodăriei lor.

crapi, 2 ave pentru băbușcă, 32 postrovoale, 2.381 de cirlige mari și multe alte unelte de pescuit. De la înființarea și până în prezent numai pe piața orașului Giurgiu, gospodă-

STIATICA

...recent a fost încercată prima mașină electronică de calculat cu claviatură din R.P. Chineză, realizată de oameni de știință chinezi cu ajutorul specialiștilor sovietici.

...la 35 km. de Tbilisi, în satul Markotbi se află un nuc care a intrat în cel de-al doilea mileniu al existenței sale? Înălțimea lui este de aproximativ 30 de metri, trunchiul abia poate fi cuprins de șapte oameni. Pomul a încetat să rodească de trei ani, dar până atunci el dădea anual o tonă de nucii mari.

...în acest an în galeriile minei de cupru de la Mansfeld (R.D. Germană) se va începe cultivarea de ciuperci? Pentru acest scop va fi folosită o suprafață de aproximativ 20.000 m.p. Mina de cupru ale cărei puțuri au o temperatură și umezeală constantă oferă condiții favorabile pentru cultivarea ciupercilor. Recent a fost înființat un teren experimental la o adâncime de 700 m.

...silicaciul poate fi un material de construcție superior betonului armat în ce privește rezistența la ger, la acțiunea acizilor și altor agenți? Silicaciul este o substanță cu desăvârșită omogenă. Pentru obținerea lui este bun orice nisip. Greutatea elementelor din silicaciul este mai mică decât celor obținute din beton de ciment.

...oamenii de știință sovietici au elaborat o metodă de irigații subterane prin condensare? Cu ajutorul unui hidrobomb se introduce în sol, în apropierea rădăcinii plantei, cîtiva litri de apă. Aceasta atrage vaporii de apă din sol și din atmosferă care ajungînd în zona de irigare se condensează și se transformă în picături înfime de apă. Irigația prin condensare a fost experimentală la vilele din regiunea Odesa și Crimeea. S-a calculat că această metodă este mult mai economică decât irigațiile de suprafață.

...în R.S.S. Uzbekă a fost elaborată o nouă metodă de nutriție suplimentară a dușilor? Ea nu se face cu participarea sistemului radical care prin frunze folosindu-se îngrășămintele istorice lichide. Cu ajutorul atomilor marcați s-a stabilit că datorită acestui sistem de nutriție suplimentară planta asimilează de citeva ori mai repede substanțele nutritive, iar perioada de vegetație se scurtează cu o lună.

Îmi aduc aminte că atunci, la inaugurare, cele 22 familii care alcătuiau gospodăria erau îngrijorate, când vorbeau despre bărcile și uneltele cu care trebuiau să înceapă pescuitul. Că, ce-i drept, nu prea stăteau bine în această pricină. Cu sprijinul organelor de partid și a întreprinderii piscicole de stat din Giurgiu, greutățile inerente începutului au fost biruite. Colectivul a primit, sub formă de împrumut o parte din uneltele necesare. Au muncit cu tragere de inimă.

Și a trecut de-atunci un an... Care este situația acum în gospodăria colectivă pescărească din Giurgiu? Mai întâi trebuie arătat că între timp, alte 16 familii de pescari s-au înscris în gospodărie; că în prezent colectiva posedă 25 de bărci pentru pescuit, 827 vîrșe mari, 166 vîntire mari, 29 ave pentru

ria a vîndut 43.000 kg. pește, realizînd un venit de peste 200.000 lei. Așa stînd lucrurile, gospodăria a reușit să împartă membrilor săi. În afară de importante cantități de pește, cîte 38 lei pentru fiecare zi-muncă și să-și formeze un fond de rezervă. Aceste realizări moderne în aparență sînt totuși însemnate pentru numărul încă mic de familii care alcătuiesc gospodăria colectivă

ION GHEORGHIU

Examen de „MATURITATE”

De pe dealul pe care sînt situate clădirile S.M.T.-ului Dingeni, regiunea Suceava, cînd soarele își ridică fruntea învîpăiată după mîgurile de pește, gară, mi se păru că valea aburise.

Un șir de K.D.-uri stăteau increment în linie dreaptă, așa cum fusese aduse de pe teren. De undeva, de la ateliere, răzbătea însă șgnotele ciocanelor. Se reparau batozele și secerătorile-legători. Îndreptîndu-mă înapoi-acolo, zării însă în iarba grasă a parcului, la umbra unor brazi bătrîni, vreo zece tractoriști cu capetele virite în cite un caiet. Intrigat, îl intrabal pe unul dintre ei. „Dumneavoastră nu dați ajutor la repararea utilajului de vară?” „Nu, îmi răspunse posomorît, flăcăul. Că noi avem examen.”

Alai că numai cu o zi înainte, se prezentaseră la examenul de șirșit de an, elevii din anul al doilea; iar azi, aveau „examen de maturitate”, de șirșit de școală, cel din anul al treilea.

Acum, cîtiva dintre ei mai repetau pe ici-pe colo, înainte de a intra în clasă.

Primul cu care am vorbit despre elevii și examene a fost organizatorul de partid al stațiunii, I Crețu. „Aveți mai mulți elevi dintre aceștia care dau azi examen, cărora le-am dat chiar în primăvară afiș de bine, încît i-au întrecut pe mulți tractoriști în vîrstă, din brigăzile respective. Chiribuța Petre din brigada 1-a care a lucrat la Socrujani, a depășit planul cu 13 la sută. La fel, Gherasim Petru din brigada 4-a, Gurlic Pavel din brigada 5-a, ori Cădău Ion din brigada 6-a...”

În sala încălzitoare unde erau așezate patru rînduri de bănci se și adunase „comisia”: inginerul Rață Emil, mecanicul șef, inginerul Foca Gheorghe, agronomul șef, Pașoanu C. șeful atelierului mecanic și alții.

Crezusem la început că e vorba de un examen mai mult de formă. Dar mecanicul șef — el însuși puțin emoționat de data aceasta îmi mărturisî: „Noi, cei care le-am fost învățători timp de trei ani, flăcăii aceștia, ne-am străduit să-l ajutăm să-și însușească bine atât cunoștințele teoretice, cit și cele practice necesare unui mecanic agricol. Nu am trecut cu vederea slăbiciunile unora. Am fost cit se poate de exigenți. Sigur, că nu toți ș-au dovedit... frunțași. Dar sînt cîtiva ca Deliu Ilie, Brici Constantin și Mitivichi Vasile, care și-au însușit materia de pildă la matematică. tot atât de bine ca niște elevi de liceu de clasă 10-a. Aceștia i-au sprijinit și pe cei mai slabi. Așa că nu ne închipuim că va fi vre-unul din cei 24 de elevi care termină azi școala, care să nu răspundă măcar pentru nota 6, a fi la probele scrise, cit și la oral!”

„Acum băieții se pregăteau pentru prima probă scrisă — la cursul de tractoroare. Li se distribuiseră coli duble de hîrtie veală, purtînd în colțul din dreapta ștampila stațiunii de mașini și tractoroare Dingeni.”

Profitați de faptul că între timp comisia se intrunise pentru a stabili subiectele ce urmau să fie date la lucrarea scrisă, și intrai în vorbă cu Chiribuța Petre, cel despre care aflasem că lucrează azi tot afiș de bine ca un tractorist.

„Cea mai mare dorință a mea, mi-a spus tov. Chiribuța, — cînd elevii încep să se așeze în bănci, — este să rămîn aci, la S.M.T. Dingeni, să organizăm o brigadă permanentă la Socrujani și să lucrez acolo, între al mei, ca mecanizator. Om vorbi atunci ce recolte vom scoate!”

Mecanicul șef începu să dicteze cele 4 subiecte obligatorii, — pentru care elevilor li se rezervau 2 ore și jumătate: 1) Ce pene se pot lvi la tractoroarele KD, la pornire și în timpul lucrului și cum pot fi ele înlăturate. 2) Deosebirea dintre motorul Diesel și motoare cu cuplaje. 3) Ce este un cal putere? 4) Cum se asam-

ÎNCEPE EMISIUNEA!

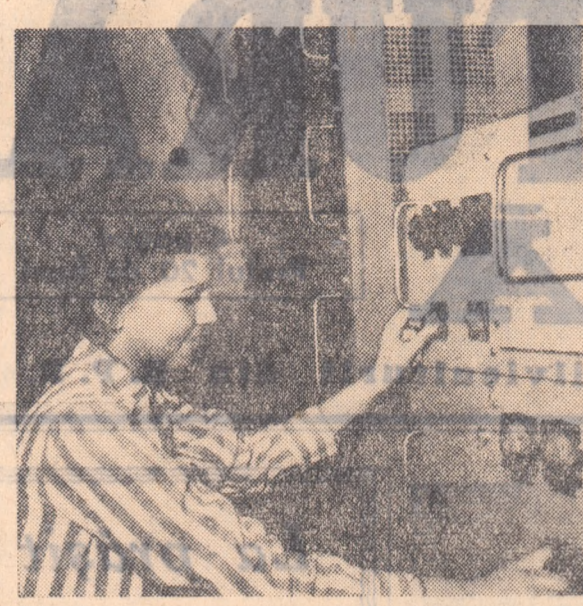

Operatora Constantin Florica de la stația de radio-amplificare a comunei Tărian, raionul Oradea, pregătește aparatele de emisie. Peste citeva secunde cei 800 de abonați din comună vor asculta programul posturilor noastre centrale.

DIN POEZIA REPUBLICII POPULARE ALBANIA

Fata și tractoristul

Mark Gurakuqi
Safu doarme liniștit;
Zorii nu-s departe...
Fata tot n-a dormit —
Dorulul se-mparte.
Cîți flăcăi erau în sat
O iubean și-n vîse.
Unuia nădejdi n-a dat;
Unui nu-și dorise.
Numai el de-atunci l-e-n gînd.
Vede ca-ntr-o zare:
Păr pe frunte lin curgînd;
Ochi desprîși din soare.
Fata tot n-a dormit
Și suspină-adese;
Sub al lunii corn de-argint,
Visul drag și-l țese.
În romînește de
GEORGE DEMETRU PAN

CINCI DECENTI

În zilele de 7 și 8 Iunie se va sărbători la Huși semicentenarul școlii profesionale viticole din localitate. Aceasta instituție a funcționat în perioada anilor 1908—1923 sub denumirea de Școala elementară de viticultură. Abia în Iulie 1923 ea a fost transformată în școala inferioară de viticultură, programa analitică echivalînd cu cea a cursului inferior a unui liceu.

În anii care s-au scurs de la reforma învățămîntului inițiată de partid și guvern, școala a căpătat un profil bine conturat, o orientare tot mai precisă spre problemele practicii agricole, creîndu-se condiții tot mai bune desășurării procesului de învățămînt. Prin munca voluntară a elevilor și a corpului didactic, s-a construit un nou local care cuprinde o sală de festivități, bibliotecă, club, sală de lectură etc. În prezent școala are patru laboratoare bine utilate cu material didactic; mlaie de struguri, fructe și legume, aparatul necesar pentru analize etc. Începînd din anul 1951, conducerea școlii a luat inițiativa constituirii unei vinoteci. În colecția de vinuri întîmînim soiurile Fetecăș din anii 1951—1953, Muscat-Otonel, Pinot Gris.

Școala profesională viticolă își desășoară activitatea pe lîngă gospodăria de stat Averești. Aici exercită lucrările practice elevii școlii, iar cadrele didactice efectuează diferite cercetări științifice. Printre cercetările făcute direct în parcelele de vie, vom menționa cele asupra rezistenței la filoxeră a soiurilor cultivate pe rădăcini proprii, precum și asupra soiurilor noi create în cadrul școlii. De aseme-

nea s-a urmărit rezistența la înghet la soiul Zghigan. Începînd din 1950 pe anumite parcele s-au făcut hibridări vegetative și sexuate între roșii și carțofi. Dar activitatea cadrelor didactice și a elevilor nu s-a limitat la cercetări în laboratoarele școlii sau pe parcelele gospodăriei de stat. Viticultorii și pomicultorii din raion au găsit totdeauna la școala din Huși un sfat, au avut puțința să învețe o metodă nouă. Nu de puține ori pe parcelele școlii au învățat podgoreni cum se face tăierea viei, lucrări în verde, cînd trebuie făcut stropitul viei, etc.

În cei 50 de ani de existență, școala din Huși a pregătît sute și sute de elevi. În trecut, puștii absolvenți ai școlii au putut să găsească un serviciu în specialitatea lor. Nu mai vorbim de faptul că abia cîtiva au putut să-și continue studiile. În anii puterii populare elevii merituoși ai bătrînilor școli din Huși au pășit pragul institutelor de învățămînt superior.

În aceste zile, foștii elevi, profesori, se vor întîlni între zidurile vechii școli din Huși. Ei își vor aminti de bună seamă de anii petrecuți la această școală. Vor vedea cu proprii lor ochi condițiile optime în care învățau elevii în prezent. Dar vor mai vorbi și de alte lucruri. Se vor sfătui cu toții ce trebuie făcut ca viticultura să capete o dezvoltare tot mai mare.

T. MACARIE

CONSTITUIREA Uniunii regionale-Pitești a băncilor cooperative

În ziua de 29 mai, Palatul Culturii din orașul Pitești a găzduit conferința delegaților băncilor cooperative din regiune, convocată pentru a alege organul superior: „Uniunea regională a băncilor cooperative”. Cei peste 100 de delegați prezenți la conferință au ascultat mai întîi darea de seamă prezintă de tov. Ion Elefterescu, președintele fostului Consiliu regional provizoriu al băncilor-cooperative. Vorburile a scos în evidență succesele obținute de la înființarea primelor bănci cooperative și până în prezent. S-a arătat astfel, că în luna martie 1956, cînd s-a constituit Consiliul regional provizoriu al băncilor-cooperative din regiunea Pitești, existau doar 18 bănci cu un număr de numai 2.971 de membri cu 3191 părți sociale subscrise în valoare de 638.200 lei din care vîrșăși numai 152.000 lei.

Munca entuziasă a tuturor lucrătorilor băncilor cooperative, interesul stîrnit în mediul sătes de noua formă de cooperare care zi de zi își arătă roadele, a făcut ca pînă la începutul lunii a.c. în regiunea Pitești să fie constituite 108 bănci cooperative cu un număr de 59.238 membri. Ei au subscris 68.461 părți sociale în valoare de 13.892.200 lei și au vîrșat suma de 5.283.000 lei. De asemenea s-a arătat că majoritatea băncilor cooperative grupează între 1000-2600 membri. Printre acestea se numără cea din comuna Godeni raionul Muscel, cu 1.128 membri, cea din Ionești, raionul Costești, cu 1.283 membri, cea din comuna Broșteni, raionul Costești, cu 2.600 membri.

Odată create, băncile cooperative din regiunea Pitești au devenit puternice mijloace de intr-ajutorare a țăranilor muncitori și au adus o serioasă contribuție la dezvoltarea spiritului de economie în lumea satelor. Astfel pe lîngă fondul social vîrșat, băncile cooperative au atras din mediul sătes depuneri spre fructificare care se ridică la peste 300.000 lei și reprezintă economiile a 1.885 țăranii muncitori. Cele mai mari depuneri le-au făcut cooperatorii din comunele Rucăr, Godeni, Crețeni etc.

Succese deosebite de importante au avut băncile cooperative din această regiune mai cu seamă în direcția acordării de împrumuturi. Bunăoară din fondurile proprii formate din părți sociale, și din credite de la stat, băncile cooperative din regiunea Pitești au a-

cordat 16.778 de împrumuturi în valoare de 30.084.000 lei cu următoarele destinații: 2988 de împrumuturi pe termen scurt pentru producție, nevoi gospodărești și familiare în valoare de 3.076.000 lei, și 13.750 de împrumuturi pe termen lung pentru cumpărare de animale de muncă și producție, pentru viticultură și pomicultură, inventar agricol și materiale de construcție, în valoare de 27.008.000 lei.

S-au arătat în darea de seamă și unele lipsuri și abateri în activitatea băncilor cooperative. Printre greșelile leșite la înveală au fost mai ales abuzurile unor consilii de conducere în ceea ce privește acordarea unor împrumuturi repetate la membri ce erau de obicei rude sau prieteni cu cineva din consiliu. Astfel de împrumuturi acordate cu ușurință Marcu Albu, fost președinte al băncii cooperative din comuna Oarja, Gheorghe I. Soare din comuna Braduri și alții.

În cadrul consfătuirii, după darea de seamă, mulți delegați au luat cuvîntul și au arătat cum au muncit în comunele lor pentru dezvoltarea băncilor cooperative, a creșterii numărului de membri, încasării fondului social, atragerii de depuneri spre fructificare etc. Nistor Boboc, contabilul Băncii cooperative din comuna Broșteni, raionul Costești, de pildă, a spus:

— Banca noastră cooperativă număra în prezent 2600 de membri din care 800 au primit pînă acum împrumuturi în valoare de peste 1.600.000 lei. Petre F. Ilie a primit un împrumut de 4.000 lei pentru a-și cumpăra 2 cai. Dobre Burcea 2.500 lei pentru acoperirea unui grajd...

...Cu mult entuziasm și încredere au votat delegații la conferință nou statut al băncilor cooperative și au ales noua conducere a Uniunii regionale a băncilor cooperative cit și pe delegații care în cursul acestui an vor lua parte la conferința pe țară a băncilor cooperative. Ca președinte al Uniunii a fost ales cu unanimitate de voturi tov. Ion Elefterescu, iar vicepreședinte tov. Mihai Pirvu.

În încheierea lucrărilor conferinței, tov. Anton Alexandrescu, președintele Consiliului central al băncilor cooperative a arătat sarcinile ce revin noii forme de cooperare a țăranilor, urînd totodată succese în muncă, Uniunii regionale Pitești a băncilor cooperative.

GH. BACIU

Vînd statulul prin cooperativă



Gospodinele Florica Cunea și Ioana Predatu din comuna Curtișoara, raionul Slatina, valorificînd la cooperativă ouă de găina.

De urmelor MATERIALELOR PUBLICATE

Dulce-i mierea

Sub acest titlu în ziarul „Agricultura Nouă” nr. 405 din 14.III.1958, la rubrica Satiră și umor, a fost publicat un foileton în care se arată că Ointzen Petru, șef de secție de la gospodăria agricolă de stat Rupea, regiunea Stalin, abuzînd de funcția sa, făcea ce poftea în cadrul acestei secții.

El lua în mod permanent miere de albine de la gospodăria de stat pentru propria lui gospodărie. A dat dispoziție ca îngrijitorii de la crescătoria de porci să-i îngrășe și lui un porc, iar îngrijitorii de la pășări să-i crească mai multe găini, rațe și curcani. De asemenea, tot la ordinul său, mulgătoarea de la ferma de vaci trebuiau să se prezinte în fiecare dimineață la soșiera acestuia cu doi-trei litri de lapte, dăruți așa, ca o mică „atenție”. Dacă muncitorii încercau să spună ceva, el le desfăcea de îndată contractul de muncă.

În răspunsul trimis redacției noastre, Truștel regional Gostat ne arată că cele scrise de ziar sînt întrul totul juste și că Truștel a repetat operația pe care Ointzen Petru o făcea desori: i-a desfăcut contractul de muncă.

Un contabil „vestit”

Correspondentul nostru voluntar Tache Vasilache din comuna Gîndești, regiunea Bacău, ne-a semnalat că țăranii muncitori din această comună sînt indignați de faptul că Vasile Butnaru în loc să muncească conștiincios pentru prosperitatea cooperativei el se ține mai mult de afaceri. Această sesizare a fost publicată în ziarul nostru nr. 406 din 18.III.1958.

Cercetînd la fața locului, comitetul executiv al statului popular raional Buhuși ne-a anunțat printr-o scrisoare că cele scrise în ziar, sînt exacte și că Vasile Butnaru a fost scos din munca de contabil, și obligat totodată să răspundă în fața legii pentru abuzurile săvîrșite.

Informații

În scopul întăririi sprijinului tehnic al gospodăriilor colective, au fost create în stațiunile de mașini și tractoare, la data de 1 Iunie, 200 de noi posturi de ingineri agronomi 86 de posturi de ingineri constructori și 42 de posturi de ingineri zootehniști care să lucreze permanent în gospodăriile agricole colective.

Pînă acum, unitățile cooperativei de consum au contractat cumpărarea a 220.000 de păsări. Cu rezultate deosebite continuă și achizițiile de ouă. De la începutul anului și pînă zilele acestea, cooperativa de consum a furnizat populației orașelor și industriei 141.000.000 ouă, cu 63.000.000 mai mult decît în aceeași perioadă a anului trecut.

Și în acest an sute de mii de creștători de animale din diferite regiuni

„CURĂȚENIE”



— Dacă n-ai să cureți locul ăsta, toată ziua o să se adune muștele aici. — Nu există! Cum pur, masa fug toate în casă! Desen de N. CLAUDIU

# SUCCESS

Paznicul gospodăriei din Vilele Noi, nu-i un om morocănos, dar nu-i nici vorba lungă. E un bătrîn simpatic. Mă înformăm pe loc că pe inginerul agronom Ionescu, nu-l pot găsi cît îl zic de mare altundeva decît pe timp. Și am pornit să-l caut. Mai fusese prin această comună și anul trecut. Pe atunci, nu toți țărânii din sat intraseră în colectivă. Din pricina lipsei de organizare a muncii, a lipsei brațelor de muncă, lucrările de îngrijire culturilor erau întârziate cu aproape două săptămîni față de termenul stabilit.

Și nici nu putea fi altfel. Cele două brigăzi ale gospodăriei erau constituite numai de formă. Numărul membrilor era mic și nu putea să satisfacă în întregime volumul mare de lucrări pe care îl avea de executat gospodăria. Brigăzile nu făceau față nici la lucrările din cultura mare, dar mite în cele din urmă în grădina și zarzavat, la pomi și la vie. Stropitul viilor nu s-a făcut nici măcar de 3 ori într-un an. Din această cauză o parte din vișe a fost mînată. Muncile în grădina de legume și zarzavaturi s-au executat prințre picături, numai atunci cînd oamenii din brigăzi nu aveau mult de lucru la cultura mare.

Acestea sînt faptele de care mi-am amintit. Ingerul agronom Ionescu mi-a explicat că în anul acesta lucrurile stau cu totul altfel. Și pentru a întîri cele spuse, scoase din servietă un număr recent din ziarul local care publica pe prima pagină o știre din acea gospodărie colectivă. Se arăta că gospodăria e frunțoasă la întreținerea culturilor, că a terminat prașila la toate culturile prașitoare și a început a doua prașilă. L-am întrebat cum a fost posibilă această mare schimbare, carei secretul succesei dobindite. Și apoi n-am de făcut altceva decît să aștern pe hîrtie explicațiile așa cum le-am auzit din gura inginerului.

R. GHEORGHE

cafiile așa cum le-am auzit din gura inginerului.

În urma colectivizării totale a comunei, s-au creat condiții noi care au permis colectivizării să-și organizeze mai bine munca pe brigăzi și echipe. Brigăzile formate sînt omogene iar forța lor de muncă a fost repartizată în raport cu volumul de lucru al celor care execută fiecare brigadă. Bunăoară, numărul oamenilor din brigada de cîmp este mult mai mare față de cel al brigăzii pomi-viticole. La brigada de cîmp au fost repartizate 7 atele, iar la cea legumicolă 4, ce au fost luate în primire pe bază de inventar. La rîndul lor, brigăzile le-au dat în primire oamenilor din echipe. Acum fiecare colectivizat știe ce are de lucrat. De asemenea, consiliul de conducere a hotărît ca retribuția muncii să fie făcută în raport cu producția obținută de fiecare brigadă. În felul acesta a crescut interesarea materială a colectivizatorilor, care sînt direct interesați să aplice toate regulile agrotehnice la timp, pentru a obține producții mari la hectar de pe parcele pe care le lucrează.

Aceste măsuri luate la timp au făcut ca gospodăria agricolă colectivă Vilele Noi să termine prima pe raion plivitul păsoșelor, să termine prașila inițială la cele 250 de ha cu porumb și 78 ha cu floarea-soarelui.

În sectorul legumicol s-au executat lucrările de întreținere pe o suprafață de circa 40 de ha.

Sînt primele succese din acest an ale colectivizatorilor din Vilele Noi. Și le înregistrăm cu bucurie.

R. GHEORGHE

## Dezvoltarea multilaterală — izvor însemnat de venituri

În mai bine de 100 gospodării agricole colective din regiunea Timișoara s-au dat în acest an avansuri bănești lunare sau trimestriale. Aceasta a fost posibilă deoarece consiliile de conducere ale gospodărilor au manifestat în permanență o preocupare susținută în vederea întîririi și dezvoltării multilaterale a gospodărilor. Iată un exemplu concludent: nu de mult membrii gospodăriei agricole colective „Victoria” din Nădlac, raionul Pecica, în urma dezbaterii documentelor Consiliului de la Constanța, au hotărît să mărească fondul de bază. Astfel, pe lângă cota parte din veniturile bănești ce se repartizează fondului de bază, ei s-au decis ca pentru mărirea lui să dea un procent la sută și din producția vegetală ce se va obține în acest an. Amintim, că pînă în prezent, fondul de bază al acestei gospodării este de 3.960.000 lei, revenind la sută de hectare 172.000 lei. Colectiviiștii din Nădlac s-au convins că animalele aduc venituri însemnate, de aceea, în acest an, ei vor crește 302 porci, 178 bovine din care 74 vaci cu lapte, 560 oi și un însemnat număr de păsări. S-a mîrit considerabil și suprafața cultivată cu plante tehnice. În același timp, gospodăria a contractat cu statul mari cantități de cereale, plante tehnice și un mare număr de animale, asigurîndu-și astfel o sursă principală pentru realizarea unor importante venituri bănești. Îndată după încheierea contractelor gospodăria a primit însemnate sume de bani. Jumătate din acești bani s-au împărțit colectivizatorilor ca avansuri lunare. Astfel, pentru fiecare zi-muncă s-a repartizat suma de 8 lei. Marlin Mazuc și Mihai Slănic au primit pentru zilele efectuate fiecare câte 1.700 de lei, Milan Tîbei 1.500 lei etc.

Exemplul de mai sus demonstrează cu prisosință că dezvoltarea multila-

terală a gospodărilor agricole colective creează posibilități neînvenite pentru realizarea de mari venituri, pentru ridicarea nivelului de viață al colectivizatorilor.

EMILIA CULEA  
correspondent

## Schimb de experiență în stupină



Colectiviiștii din comuna Bărcănești, raionul Ploiești, sînt pricepuți apicultori. Recent, cu prilejul unui schimb de experiență, tov. Ionii Pricopie, președintele colectivei, a vorbit vizitatorilor despre metodele cele mai bune folosite de ei la îngrijirea albinelor.

## PEPENII FURAJERI — un nutreț valoros pe terenurile nisipoase

În condițiile nisipurilor din sudul Oltenei, asigurarea unui nutreț suculent sau a unei plante care să furnizeze masă verde în lunile de la sfîrșitul verii, este pentru zootehnie o problemă dintre cele mai acute. În acest scop, s-a experimentat începînd cu anul 1954, pepenii furajeri în cîmpul experimental de la Timișoara, raionul Gura Jiului.

Data fiind sărăcia nisipurilor în substanțe fertilizante, accentul s-a pus pe îngrașăminte. Ca plantă iubitoare de căldură și soluri ușoare, pepenii furajeri a găsit aici condiții optime de dezvoltare. Mergînd pe această linie, s-a căutat să i se creeze un de an, o agrotehnică cât mai bună, legată de obiceiul nisipurilor.

Experiențele de mai mulți ani, au arătat că pepenii furajeri, reacționează în mod excepțional la îngrașăminte chimice. Fiind o plantă care se cultivă la distanțe mari (2 m. între rînduri și 1,5 m. pe rînd), cel mai bun rezultat îl dau îngrașămintele administrate la cub.

Cum lipsa azotului este și preferința pepenilor față de acest îngrașămint, s-a căutat a se stabili, experimental, dozele cele mai potrivite de azot, nodul și timpul de administrare.

Astfel, la un amestec de 300 kg. azotat de amoniu, 300 kg. superfosfat și 100 kg. sare potasică pentru 1 ha., administrate în jurul cubului într-un șanțuleț în formă de cerc cu diametrul de 50 cm., din 200 gr. la cub în amestecul de mai sus, s-a obținut în condițiile anului 1957, cantitatea de 128.240 kg./ha. pepeni. În același timp la o cultură a căreia nu i se aplică nici un fel de îngrașămint, producția abia se ridică la 6-8.000 kg./ha și la 20-25.000 kg./ha cînd la cub s-a aplicat numai bălegar.

În alt tratament, unde s-a aplicat amestecul format din: 300 kg azotat de amoniu, 100 kg superfosfat și 100 kg sare potasică la ha, dindu-se în

Prof. dr. I. SAFTA și ing. A. ZAVOI de la Institutul Agronomic-Craiova

aceiași mod cîte 150 gr. din amestec la cub, a rezultat o producție de 124.838 kg/ha.

Față de rezultatele bune obținute chiar printr-o agrotehnică mai inferioară, pepenii furajeri au început să se bucure de apreciere din partea unor gospodării colective și de stat din această zonă.

Extinderea suprafețelor, legată de o agrotehnică superioară specifică nisipurilor, este necesară în această zonă pentru următoarele motive:

— Pepenii furajeri, constituie un nutreț suculent, valoros în special în hrana vacilor cu lapte, porcilor etc., înlocuind cu succes sfecla, iată de care are o valoare nutritivă apropiată.

— Poate intra în consum începînd cu luna august, perioadă în care pe aceste terenuri nisipoase, din cauza condițiilor naturale, iarba se usucă și alte plante care să furnizeze masă verde își încetează vegetația din cauza temperaturilor excesive care întrec uneori chiar +40 grade C.

— Asigura, față de alte culturi furajere pe nisipuri, producții mari și constante, care pot concura, calculate în unități nutritive la hectar, chiar cu o cultură de sfeclă furajeră, porumb masă verde, porumb boabe, orz etc. pe un sol fertil.

— Feriți de ger, pot fi păstrați în stare proaspătă, în magazii sau în grămezi acoperite cu paie sau coceni pînă în luna decembrie-ianuarie.

— Pot fi însoțitori cu paie tocate, pleavă, coceni de porumb după recoltarea știuleților, obținîndu-se un siloz de bună calitate, în același timp aceste nutrețuri grosiere se valorifică mult mai bine.

## Se extind acțiunile de protecție a plantelor

Pentru stîrpirea cărăbușului de stepă, au fost experimentate în regiunea Constanța de către Academia R.P.R. și Institutul de Cercetări Agronomice, în colaborare cu Ministerul Agriculturii și Silviculturii, în punctele Saraiu și Stupina, o serie de procedee de combatere, ajungîndu-se la concluzia că modul de luptă cel mai bun împotriva acestui dăunător este combaterea pe cale chimică. În urma rezultatelor experimentale obținute în anii precedenți, s-a trecut în primăvara aceasta la punerea lor în practică. Pînă la începutul lunii mai, au fost tratate la unele gospodării agricole colective din raionul Hirșova cîteva terenuri puternic infestate. Ca insecticide, au fost folosite H.C.H. 1,5 la sută în cantitate de 150 kg. la ha. și H. C. H. 3 la sută în cantitate de 80 kg la ha.

Insecticidul a fost împrăștiat pe sol cu ajutorul mașinilor de împrăștiat îngrașăminte chimice de tipul M.I.T., adaptate special pentru această lucrare și apoi încorporate în sol cu polidiscul, la 8-10 cm. adîncime, după care s-a semănat.

Întreaga suprafață pe care s-a aplicat tratamentul a fost însemnătată cu porumb, deoarece această cultură este mai puternic atacată de cărăbușul de stepă. Pe de altă parte, s-a ținut seama de faptul că epoca de însemnătare a porumbului coincide cu epoca optimă de aplicare a acestui tratament (temperatura de 10-14 grade C. în sol, cînd larvele se găsesc în stratul superficial al pămîntului și vin în contact direct cu substanțele toxice).

Lucrarea a fost coordonată, îndrumată și controlată direct de către personalul de specialitate din Ministerul Agriculturii și Silviculturii, cu sprijinul organelor de specialitate de la regiune și raionul Hirșova, precum și al inginerilor din S.M.T.-uri și din gospodăriile colective unde s-a dus acțiunea.

În anii următori, tratamentele urmează să fie îmbunătățite.

Ing. C. SNAGOVEANU  
din Ministerul Agriculturii și Silviculturii

## De douăzeci de ori mai mult

Anul trecut, în întregul Trust Gosstat Craiova existau doar 2.870 de scroafe — de la care s-au obținut 38.880 porci — și 2.400 porci puși la îngrașat pentru a fi livrați statului. Raportate la posibilitățile existente în gospodării, în ceea ce privește suprafața de teren deținută și producția de concentrate și de furaje, aceste efective erau extrem de mici. De aceea, paralel cu sporirea producției în celelalte sectoare, s-au luat măsuri ca și creșterea și îngrașarea porcilor să în a vină corespunzător. Deocamdată, pentru anul 1958 gospodăriile agricole de stat din această regiune vor trebui să-și mărească numărul de scroafe pînă la aproximativ 7.500, pentru a putea asigura creșterea a cel puțin 96.000 de porci și îngrașarea unui efectiv de circa 34.000 porci la o greutate de 120-130 kg fiecare. Sarcini destul de mari, după cum se vede, în special la îngrașare, unde, față de anul trecut, va trebui realizată o producție de carne de aproape 20 de ori mai mare.

Rezultatele obținute în primele luni ale anului 1958 ne îndreptățesc să credem că sarcinile prevăzute în ceea ce privește creșterea și îngrașarea porcilor în gospodăriile agricole de stat din regiunea Craiova vor fi nu numai îndeplinite, ci chiar depășite. Astfel, pe primul trimestru s-au obținut 21.780 porci în loc de 19.298 cîți fuseseră planificați și se livrase o cantitate de 380 tone de carne de porc în loc de 331 tone. Realizări însemnate s-au obținut și în lunile aprilie și mai, ceea ce ne face să credem în posibilitatea dobîndirii unei depășiri de 300-400 tone la carnea ce trebuie livrată pînă la sfîrșitul anului. Pentru aceasta însă, este nevoie ca și gospodăriile Iancu Jianu, Pîscul Sadovei, Răbănești, Dobra etc., să acorde o mai mare atenție îngrijirii și hrănirii porcilor pentru a realiza zilnic sporul în greutate planificat, astfel încît atunci cînd aceștia vor

întra în ingrașătorii, ingrașarea lor să poată decurge în mod normal. În această ordine de idei recomandăm folosirea pe scară mai largă a făinii de carne, zerului, lapteului tras etc. precum și a unor cantități cit mai mari de masă verde și concentrate. Totodată este necesar ca la unele gospodării să se ia măsuri urgente pentru stîrpirea șobolanilor, care constituie un pericol permanent în rîspîndirea bolilor infecto-contagioase. De asemenea, pentru asigurarea unui efectiv mălăc de reproducție viguros gospodăriile trebuie să se preocupe mai susținut de înlocuirea scroafelor

batrine, neproflifice, cu altele tinere care să asigure un procent de prolificitate de cel puțin 8 porci la o fatăre. În acest fel, gospodăriile agricole de stat din regiunea Craiova vor putea nu numai să-și îndeplinească sarcinile ce le revia în domeniul creșterii și ingrașării porcilor în anul 1958 contribuind la aprovizionarea populației cu carne de porc multă și lătină, dar își vor crea și o bază materială puternică pentru dezvoltarea și mai substanțială a sectorului porcin în anii viitori.

L. GHEORGHE

## O CRESCĂTORIE MODEL



Să îngrijești 200 de porci neastîmpărați, nu este o treabă tocmai ușoară. De aceea, ingrijitorul Victor Anton de la gospodăria agricolă de stat Andrășești, regiunea București, este nevoit să stea toată ziua în mijlocul lor, să-l îndemne la mîncare și să-l despartă cînd se îmbulzesc unii într-alții din vreo pricină oarecare. La fel ca el procedează și ceilalți ingrijitori care lucrează în crescătoria gospodăriei. Dar ce poți să faci? Pînă cînd acești micuși se vor face de 100-120 kg. vor trebui să mai treacă 7-8 luni.

## SECTOR DE FRUNTE

În raionul Bălești, regiunea Craiova, se întîmplă și azi să auzi pe unul sau altul spunînd că prin partea locului nu sînt condiții prielnice pentru creșterea animalelor.

Am vizitat colectiva din Bălești și m-am convins de netemeinicia afirmațiilor despre „condiții prielnice” care chipurile n-ar exista în acest raion. Faptul că anul trecut sectorul zootehnic al gospodăriei colective din Bălești a adus aproape 200.000 lei, vorbestea de sine. Dar ceea ce provoacă și mai mult mîndria harnicilor crescători de animale de la Bălești, al căror brigadier e tov. Sticinschi Adalbert, este faptul că banii repartizați anul trecut pentru ziua-muncă (cîte 6 lei) au provenit numai din sectorul zootehnic.

Trebuie spus că la colectiva din Bălești nu s-a pus problema dacă există sau nu „condiții prielnice”. Colectiviiștii au dat atenție creșterii animalelor din spirit practic — acest sector fiind aducător de mari venituri în tot cursul anului. De asemenea, ei au înțeles, după cum a subliniat și Consfătuirea de la Constanța, că dezvoltarea acestei ramuri de producție constituie unul din mijloacele de întărire economic-organizatorică a gospodăriei colective.

Iată pe scurt „secretul” colectiviiștilor din Bălești în creșterea animalelor. Sectorul zootehnic al colectivei cuprinde 22 vaci Simmenthal și 8 juninci, 800 oi, 25 scroafe, 300 găini, Leghorn și 74 sturzi, revenind la 100 de hectare 6 vaci, 164 de oi, 8 scroafe și 140 găini. Desigur că aceasta nu e destul, dar cu timpul efectivele se vor mări. Întotdeauna colectiviiștii s-au îngrijit din timp ca baza furajeră să fie asigurată în tot cursul anului. De exemplu, astă toamnă au însoțit însemnate cantități de ierburii, porumb și alte plante. Pentru perioada de pășunat a acestui an sînt destinate 68 hectare care au fost cultivate cu lucernă, ierburii perene, secară, iarbă de Sudan, sorg zaharos, sfeclă etc. Cu alte cuvinte au asigurat animalelor masa verde pe toată perioada pășunatului. Furajele verzi care prinosesc — și sînt destule — pentru a nu se pierde le însoțesc, deoarece și-au dat seama de valoarea pe care o prezintă nutrețul murat în hrana animalelor. Iarna în rația zilnică a unei vaci de lapte, —

— Volumul mic de lucrări pe care le cere cultura, producția mare ce se obține face ca nutrețul să revină la un preț de cost foarte scăzut. După calcule preliminare revin pentru 1 leu cca. 30-40 kg. pepeni, asigurîndu-se de pe nisipurile chiar împrăștiat pentru alte culturi o rentabilitate mare.

— Extinderea culturii pe terenurile nisipoase, înseamnă o bună valorificare a lor, o bună și optimă completare a bazei furajere, cît și eliberarea altor terenuri cu soluri fertile din împrejurimi, cultivate cu plante de nutreț, care pot fi redat cultivării cerealelor.

— Pe lângă calitățile sale furajere, pepenii constituie și o prețioasă materie primă pentru unele ramuri ale industriei alimentare.

După cum reiese din literatura sovietică (cultura pepenilor furajeri a luat în Uniunea Sovietică o mare extindere în raioanele excesiv secetoase); din fructe se pot prepara: dulciturii, marmelade, fructe glazate, melasă etc.

După cercetările noastre, la o producție de 100.000 kg./ha, care se poate obține cu ușurință prin metodele arătate mai sus se găsesc între 2.500-2.800 kg. semințe. Aceste semințe conțin cca 30 la sută ulei comestibil ceea ce revine cca 750 kg. ulei/ha, cantitate ce rivalizează o cultură foarte bună de floarea-soarelui, pe un sol bun. Cultura poate deveni rentabilă chiar numai pentru ulei în afară de marea cantitate de nutreț, care rămîne în gospodăria la un preț foarte redus.

Față de complexitatea întrebărilor, bunelor calități furajere, buna valorificare a terenurilor nisipoase, bunelor rezultate ce se obțin și mai ales strictei necesități pentru această parte a regiunii Craiova, socotim că extinderea culturii pepenilor furajeri este strict necesară și merită îndebsebi atenția tuturor unităților agricole socialiste.

TUDOREL STANCIU  
correspondent

## TOT MAI MULTĂ CARNE DE PORC PENTRU APROVIZIONAREA POPULAȚIEI

## O importantă raționalizare la C.M. Tulcea

Pe lângă lucrările de reparație a tractoarelor și motoarelor, la centrul mecanic Tulcea este prevăzută în planul de producție și confecționarea preselor de cărămidă necesare gospodăriilor colective din raion.

Deoarece la strîngul cu transmisie pe curele executarea acestor prese se desfășura în condiții mai grele, tov. Calitovici Constantin, șef mecanic și secretarul organizației de bază P.M.R. și-a luat angajamentul să găsească o modalitate nouă și ușoară pentru prelucrarea pieselor respective. În timp scurt, el a confecționat la strîngul „Josif Rango” un dispozitiv pentru prelucrarea preselor de cărămidă, cu ajutorul căruia lucrarea se face acum într-un timp mult mai scurt și mult mai bine. Totodată, s-a dat posibilitatea ca la strîngul cu transmisie pe curele să se lucreze grătore de batote, atît de necesare pentru campania de trerieri.

MARIOARA TUTUIANU  
correspondent

## Un instructiv schimb de experiență

Zilele trecute prin grija Comitetului raional P.M.R. Agnita, a avut loc la tabăra de vară „Hevis” de pe lângă gospodăria agricolă de stat Agnita din regiunea Stalin, un prețios schimb de experiență. Cu acest prilej au participat pe lângă tehnicienii gospodăriei și numeroși brigadieri zootehnici din gospodăriile colective din raionul Agnita. Demn de subliniat este faptul că atît din referatul susținut de tov. ing. zootehnic Mihai Nicolae cît și din demonstrațiile practice efectuate de tov. Toma Baltes, brigadierul zootehnic al gospodăriei de stat Agnita, colectiviiștii au avut de învățat lucruri interesante, metode folosite pentru obținerea unor mari cantități de lapte. Plecînd de la acest schimb de experiență — participanții s-au angajat să aplice la îngrijirea vacilor metodele folosite la gospodăria de stat Agnita.

PETRE CAPĂȚINA  
correspondent

## Măsuri operative

Îndată ce a fost semnalat gîndul din Colorado pe ogorele comunei Valea lui Mihai, regiunea Oradea, țărânii muncitori au și pornit la stîrpirea acestui primejdios dăunător. Cu sprijinul statului popular comunal au fost mobilizați într-o singură zi aproape 700 de țărani muncitori, peste 550 elevi, pionieri și cadre didactice de la școlile romine și maghiare precum și 150 de tineri din organizația AVSAP.

Împărțiți în echipe țărâni muncitori au pornit pe teren pentru cercetarea culturilor de cartofi. După identificarea suprafețelor de teren infestate s-a trecut la combaterea gîndacului din Colorado. În sprijinul acțiunii secția agricolă raională a pus la dispoziția comunei 8 pompe portabile și o mașină prăfuitoare hipopotămă cu care tehnica lito-sanitară a organizat stropirea și prăfuirea terenurilor atacate.

GH. BOBOC  
correspondent

FLORICA PLOPEANU

## Măsuri pentru combaterea eroziunii solului în podgoria Dealul Mare

Refacerea fondului viticol existent și extinderea viței de vie în podgoria Dealul Mare, trebuie să se facă pe seama terenurilor în pantă improprie culturilor plantelor de cîmp. Cum aceste suprafețe sînt afectate în cea mai mare parte de eroziunea solului, iar plantațiile existente sînt degradate și cu producții scăzute, se impune ca noile plantații de viță să fie executate pe terenurile unde au fost luate măsuri de prevenire și combaterea eroziunii solului.

La înființarea raională a noulor plantații este necesar să se elaboreze mai întîi un plan de organizare a teritoriului, care se încadrează în planul de perspectivă al gospodăriei respective. Conform planului de organizare (care necesită în prealabil ridicarea topografică a terenului la scara de 1/1000, sau 1/2000 și trasarea curbelor de nivel la echidistanța de 1-2 m) se face împărțirea teritoriului în secții, tarlate și parcele.

Pentru terenurile în pantă, dimensiunile unităților de exploatare pot varia în următoarele limite: secția sau trupul 60-80 ha; tarlăua 20-35 ha și parcela 1-3 ha.

Atunci cînd relieful prea accidentat nu permite realizarea unor parcele sau tarlate mari, dimensiunile sus arătate pot fi reduse în mod excepțional adaptîndu-se necesităților impuse de configurația terenului.

Odată cu parcelarea terenului, se amplacează și rețeaua de drumuri. Drumurile principale a căror lățime va fi de 5-6 m se vor executa de preferință pe cumpăna dealurilor, sau paralel cu curbile de nivel, atunci cînd se execută pe versant. Ele delimitază de obicei secțiile și tarlatele și fac legătura dintre acestea și centrelor de prelucrare a producției. Legătura dintre drumurile de pe cumpăna și cele din vale se face prin drumuri în serpentine, a căror înclinație nu trebuie să fie mai mare de 10 la sută. Lățimea drumurilor dintre parcele va fi de 3 m, iar în cazul cînd ele trebuie amplasate din deal în vale, se vor transforma în poteci înierbate de 1,5-2 m lățime pe care se va circula numai cu piciorul. La încrucișări de drumuri, se vor lăsa necuplate suprafețe de 100-200 m.p. pentru a servi la depozitarea materialelor.

Din experiența stațiunii experimentale viticole Valea Călugărească

Paralel cu amenajarea drumurilor, se amplacează perdelele de protecție. Pe versanții scurți, perdelele se vor aseza pe cumpăna apelor, avînd lățime de 20-30 m. Pe versanții lungi se vor planta pe lângă perdele de protecție și perdele anteriozionate, la 200-300 metri distanță una de alta,

care se adaptează condițiilor impuse de relieful.

Pentru terenurile cu înclinație mai mare de 3 la sută, orientarea rîndurilor se va face în mod obligatoriu pe direcția curbilor de nivel. Pe versanți cu pante cuprinse între 6-15 la sută orientarea rîndurilor pe curbile de nivel nu este deajuns. În acest caz trebuie trasate benzi tampon înierbate, tot pe direcția curbilor de nivel, late de 1,5-1,8 m. Distanța la care se amplacează este de 10-30 m. în funcție de înclinația și natura terenului. Benzile tampon pot alterna cu culise de arbuști fructiferi, amplasate la aceeași distanță. În loc de benzi tampon, se pot executa la fiecare 2-5 rînduri, în funcție de pantă, de-a lungul rîndurilor de viță, bilioane de pămînt.

Terenurile cu pante mai mari de 15 la sută, eroziunea solului poate fi inițiată prin terasarea versanților, executarea de canale etc. Pr-mele lucrări de acest gen în regiune, au fost

Ing. MIHALACHE LEONIDA  
de la stațiunea experimentală viticolă

După ce aceste condiții au fost îndeplinite, se va trece la organizarea interloar și a fiecărei parcele organice.

(Continuare în pag. 4-)

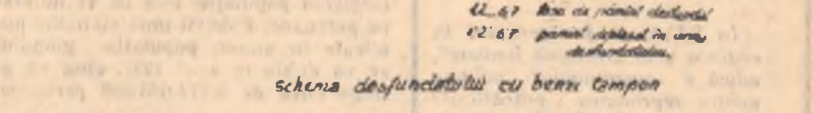

FIG. 1

# Visul lui Lenin a prins viață

B. USTIANOV

La demonstrația de 1 Mai din acest an din orașul Minsk în fruntea coloanei Uzinelor de tractoare din Minsk mergeau trei tractoare model „MTZ-5M”, cel mai nou model al uzinei. Pe primul din ele era prins un mare portret al lui Vladimir Ilici Lenin.

Portretul lui Lenin pe un tractor... Aceasta avea un tîlc adînc. Privind defilarea marelui coloană a constructorilor de tractoare, locuitorii Minskului și-au adus de bună seamă aminte de aceste înaripate cuvinte, rostite de Lenin în anul 1919:

„Dacă noi am putea da mîine o sută de mii de tractoare de prim rang, alimentate cu benzină și cu mecanici la bord (șiți foarte bine că deocamdată aceasta este o fantezie), atunci țărîmul de mîilce ar spune: „Eu sînt pentru comună (adică pentru comunism)”.

## Al 100.000-lea tractor

„La cinci zile după demonstrația din acest an, în ziua de 5 mai, de pe conveierul principal al uzinei din Minsk a coborît al o sută mîilea tractor.

Acest eveniment a confirmat o dată mai mult că visul lui Lenin pentru înzestrarea statului sovietic cu o sută de mii de tractoare a devenit de mult realitate. Țărîni sovietici dispun acum nu de o sută de mii, ci de sute și sute de mii de tractoare de prim rang, al căror număr sporește cu fiecare an.

Alături de colectivele uzinelor de tractoare din Stalingrad, Harkov, Altai, Celiabinsk, Vladimir, Lipetsk și ale altor uzine, constructorii de tractoare din Belorusia muncesc neobosiți pentru înzestrarea agriculturii socialiste cu mîlcoase tehnice tot mai bune.

Uzina de tractoare din Minsk a luat ființă în anul primului plan cincinal de după război. Înainte de război, și cu atât mai puțin înainte de revoluție, în Belorusia nu se fabricau tractoare. Acum Belorusia a realizat al o sută mîilea tractor... Uzina de tractoare din Minsk produce mai multe tractoare de-

ct Italia întregă, una din țările Europei cu o industrie dezvoltată... Acum cinci ani, de pe conveierul principal al uzinei au coborît primele tractoare prîșitoare „MTZ-2”. Dacă pui tractoarele acestea alături de tractoarele „MTZ-5M”, a căror producție în serie va începe curînd, nu se poate să nu simți progresul tehnic realizat.

## Tractoare noi și mai bune

Noile tractoare sînt mai ușoare decît cele vechi cu o jumătate de tonă. Motorul lor este mai puternic și consumă mai puțin carburant. Ele au zece viteze și starter automat. Tractoarele produse de uzina din Minsk sînt cu ade-vărat niște mașini universale, la fel de bune pentru arat, cit și pentru înșămîntat și recoltat. Ele pot fi folosite pe arii, la ferme, în livezi. Pe drum pot merge și cu viteza unui pieton, și cu aceea a unui camion...

A progresat mult și tractorul forestier, produs de uzina din Minsk. Local tractorului „KT-12”, de mică capacitate, a fost luat de tractorul „TDT-40” care poate încălca 15 metri cubi de busteni.

Tractoarele din Belorusia au devenit cunoscute în lumea întregă. Ele pot fi înțînute pe ogoarele și în pădurile din Europa, Asia, Africa și America de Sud. Aceste tractoare sînt cumpărate de țările din lagărul socialist, cum și de India, Birmania, Iran, Republica Arabă Unită, Yemen, Grecia — în total peste 20 de țări.

„De pe conveier coboară o mașină după alta. Cînd privești la mișcarea aceasta lină, necontenită, meru înainte, te gîndești: iată, visul lui Lenin a prins viață!

# Avîntul cooperativelor agricole de producție din R. P. Ungară

Din Republica Populară Ungară, fără socialistă, vecină și prietenă, ne sosesc știri despre noile succese ale politicii partidului la sate. Milioane de țărani muncitori, activiști de partid

podării individuale, dar cu mult mai îmbușugate au fost recoltate adunate de pe taratele întinse ale cooperativei de producție agricole. Este semnificativ că mîile de cooperative agricole de producție, refăcute și întărite în ultimii doi ani, au obținut la grîu și la alte păloase cu 200 kg., la secleă cu 1.600 kg. mai mult la ha. decît țărîni muncitori cu gospodării indivi-

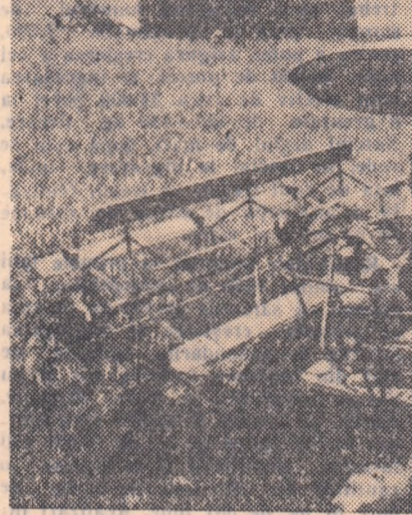

Pe ogoarele cooperativelor agricole de producție și ale gospodăriilor de stat din R. P. Ungară lucrează zece de mii de secerători-legători fabricate în țară

și de stat, nu-și precupețesc eforturile pentru a contribui la dezvoltarea și transformarea socialistă a agriculturii. Realizările anului 1957 oglîndesc nouă avînt al agriculturii din R. P. Ungară. Bune au fost recoltate obținute de către țărîni muncitori cu gos-

podării individuale, dar cu mult mai îmbușugate au fost recoltate adunate de pe taratele întinse ale cooperativei de producție agricole. Este semnificativ că mîile de cooperative agricole de producție, refăcute și întărite în ultimii doi ani, au obținut la grîu și la alte păloase cu 200 kg., la secleă cu 1.600 kg. mai mult la ha. decît țărîni muncitori cu gospodării indivi-

duale. Anul trecut, cooperativele agricole de producție din comunitățile Ungariei și-au cumpărat un mare număr de mașini și unelte agricole, și-au mărit considerabil efectivul animalelor de producție. Hărnicii cooperatori unguri, care au efectuat în 1957 în medie 299 de zile-muncă, au avut un venit anual mediu de 11.507 forinți.

Organele de stat ale Republicii Populare Ungare acordă conținut un ajutor multilateral cooperativei agricole de producție și în general tuturor formelor de cooperare din agricultură. Să ne gîndim numai la faptul că în prezent S.M.T.-urile, gospodăriile agricole de stat și cooperativele agricole de producție stăpînesc de 3,5 ori mai multe tractoare decît parcul existent în 1939 în agricultura Ungariei. Cu sprijinul hotărîtor al organelor de stat, suprafața cultivată iriga-tă a crescut de peste 7 ori în ultimii 10 ani, ajungînd la 85.000 hectare. Pe ogoarele Ungariei se aplică în prezent de șase ori mai multe îngrășăminte chimice decît în anii dinaintea celui de-al II-lea război mondial.

De curînd, în majestuoasa clădire a parlamentului R.P. Ungare din Budapesta s-a întrunit în prima sa ședință plenară Consiliul cooperativei agricole de producție, organ creat pentru coordonarea și sprijinirea eficientă a sectorului socialist-cooperatist din agricultură. Cei 101 membri ai Consiliului în frunte cu tov. Dobi Istvan, președintele Prezidiului Adunării Naționale a R.P. Ungare, au dezbătut problemele actuale ale cooperativei de producție în agricultură. Raportul prezentat de tov. Dobi Istvan, a subliniat cu o legitimă mîndrie noile succese obținute în ultimii ani de către cooperativele de producție agricole, analizînd sarcinile cele mai importante care trebuie rezolvate de către cooperatori.

# Evenimentele din Franța

La 1 Iunie, ora 15, s-a deschis sesiunea Adunării Naționale Franceze convocată pentru a vota asupra investiturii generalului De Gaulle ca șef al guvernului.

Deschizînd ședința, președintele Adunării, Le Troquer, a dat citire listei noului guvern propus de De Gaulle. Pe lista noului guvern se află numeroși oameni politici care au făcut parte din guvernele franceze din ultimul deceniu. Printre cei patru miniștri de stat se află Guy Mollet, secretar general al partidului socialist, Plimin, liderul M.K.P. care a preșezat după cum se știe guvernul anterior, Houphouet-Boigny (R.D.P.) și Jacquinet (Independent).

După aceea generalul De Gaulle a citit declarația cu privire la politica guvernului propus de el. El a declarat că noul guvern va cere să i se acorde puteri depline pe termen de șase luni. El a anunțat că guvernul său va prezenta un proiect de reformă a Constituției.

De Gaulle a subliniat că dacă Adunarea Națională va aproba noul guvern propus de el, cele două Camere ale parlamentului vor lua vacanță „pînă la termenul prevăzut pentru deschiderea următoarelor sesiuni ordinare”. Totodată, el a anunțat că guvernul va prezenta un plan de reforme a relațiilor Franței cu imperiul ei colonial. După expunerea făcută, generalul De Gaulle a părăsit Adunarea.

După pauza care a urmat declarației lui De Gaulle au început dezbaterile Adunării.

François Mitterrand, unul din liderii partidului U.D.S.R. a condamnat „complotul pregătit cu minuțiozitate în Algeria” și a declarat: „Nu pot să uit că generalul De Gaulle este adus la putere în primul rînd de o armată care și-a pierdut disciplina. Formal el va obține imputernicirile din partea Adunării Naționale; în fapt el le-a obținut deja de la rebeli”. Deputatul progresist Pierre Cot, care a luat apoi cuvîntul, a declarat că „Constituția nu dă dreptul președintelui să exercite presiuni asupra parlamentului. A transfera drepturile noastre legislative asupra unui singur

om înseamnă a renunța la imputernicirile deputaților. A vota pentru generalul De Gaulle înseamnă a aproba alegerea comitetului salvării publice din Algeria”.

După cuvîntul mai multor deputați de dreapta care au anunțat că sprijină pe De Gaulle Adunarea a votat cu 329 voturi pentru și 224 contra investiturii generalului De Gaulle. Au votat împotriva deputații comunisti, progresiști, o parte din deputații socialiști și radicali.

Comentînd rezultatele votului din Adunarea Națională Franceză agenția U.P.I. subliniază că „De Gaulle nu a obținut majoritatea pe care a sperat-o”.

În ședința de duminică seară a Adunării Naționale Franceze, după a doua oară votul de investitură, grupul parlamentar comunist a propus să se amîne examinarea proiectului de lege privind acordarea de imputerniciri speciale guvernului pînă luni după-amiază. Propunerea a fost respinsă cu 329 de voturi contra 185.

Președintele Adunării Naționale a declarat că legea va fi examinată de urgență.

În cursul nopții s-au întrunit comitetele Adunării Naționale. Comisia pentru afaceri externe a adoptat cu 25 de voturi contra 11 și patru abțineri proiectul de lege referitor la imputernicirile speciale pentru Algeria.

Adunarea Națională a fost convocată pentru luni dimineața la ora 9.30. Tot duminică seara a vot la palatul Elisée prima ședință a guvernului prezidat de generalul De Gaulle. Au fost examinate următoarele probleme:

- 1. — Prolungirea legii referitoare la imputernicirile speciale pentru Algeria.
- 2. — Acordarea de puteri depline lui De Gaulle pentru o perioadă de șase luni.
- 3. — Revizuirea articolului 90 din Constituție care interzice modificarea Constituției.

Agențiile de presă occidentale anunță că generalul De Gaulle va pleca în curînd la Alger pentru a lua legătura cu generalii dizidenți.

# În citeva RINDURI

● La 31 mai a sosit la Sofia pentru a participa la lucrările Congresului al VII-lea al Partidului Comunist Bulgar delegația P.C.U.S. Primirea delegației P.C.U.S. a aerodromului din Sofia s-a transformat într-o măreață demonstrație a prieteniei bulgaro-sovietice și a unității partidelor comuniste și muncitorești.

● Vaclav David, ministrul Afacerilor Externe al R. Cehoslovacie, a primit pe reprezentanții ai ambasadelor U.R.S.S., S.U.A., Angliei, Franței, R.P. Polone și R. P. Romine și le-a remis un memorandum al guvernului cehoslovac în legătură cu accelerarea pregătirilor în vederea unei conferințe la înalt nivel.

● De trei săptămîni continuă în Liban greva generală care în multe regiuni ale țării s-a transformat în răscoală populară. În țară situația continuă să fie încordată. În trei săptămîni au fost ucise și grav rănite aproximativ 700 de persoane. Potrivit informațiilor presei, după o oarecare răgaz ciocnirile dintre răscolii și forțele guvernamentale au răncituit la Tripoli, Saïda și la sud de orașul Tir. Împotriva răscolitelor autoritățile folosesc artileria și tancuri.

● Luni 2 Iunie, s-a deschis la Viena cel de-al IV-lea Congres al F.D.I.F., cea de-a patra reuniune internațională în care mamele, soțiile, surorile, reprezentante ale femeilor din întreaga lume își vor spune cuvîntul în apărarea drepturilor lor, în apărarea păcii.

● La 1 Iunie în Albania au avut loc alegeri pentru Adunarea Populară. Poporul albanez a întîmpinat acest important eveniment cu mari realizări. La sfîrșitul anului 1957, volumul producției industriale a crescut de 14,5 ori în comparație cu nivelul dinaintea de război. Astăzi, 70 la sută din pămîntul rabil al Albaniei este cooperativizat.

● Forțele guvernamentale Indoneziene continuă să recupe diferite insule din arhipelagul Molucelor și din Celebes deținute de rebeli. Numeroși soldați rebeli au fost ucisi sau luați prizonieri.

● Anuarul demografic al O.N.U. arată că în cursul anului 1957 populația globului pămîntesc era de 2.737.000.000 persoane. În fiecare an creșterea populației este de 47 milioane persoane. Potrivit unei statistici publicate în anuar, populația globului va fi dubla în anul 1997, cînd va atinge cifra de 5.474.000.000 persoane.

● Cabinetul turc se află în preajma unei remanieri largi. Se semnalează ieșirea din guvern a unui număr de miniștri de stat și de miniștri titulari. Ziarul „Son Posta” arată că e vorba chiar de înlocuirea președintelui Consiliului de Miniștri, A. Menderes, cu Nedim Okman, actualul ministru al Agriculturii și șef al opoziției față de Menderes din sinul parlamentarilor partidului guvernamental democrat.

● Guvernul peruvian a demisionat. Noul guvern îl formează Pedro Beltran, directorul ziarului „La Prensa” care nu face parte din niciun partid politic.

# Stațiunea biologică din Pamir

Stațiunea biologică din Pamir a Academiei de Științe a R.S.S. Tadjiice este situată la o altitudine de 4.000 metri deasupra nivelului mării. Într-o zonă de deserturi care ocupă vaste suprafețe în Asia Centrală, în China și în alte țări. De aceea și cercetările pe care le efectuează colectivul stațiunii prezintă o mare importanță nu numai pentru Uniunea Sovietică. Condițiile climatice specifice marior altitudinilor, unde chiar vara aproape nu există noaptea fără îngheț, exercită o puternică influență asupra însușirilor vegetale. De pildă, iarba care crește aici conține mai mult zahăr decît secleă de zahăr. De aceea valoarea ei nutritivă este deosebit de mare.

Colaboratorii stațiunii au depus o

muncă intensă în domeniul încercărilor diferitelor graminice și plante rădăcinoase care pot să crească la o asemenea altitudine. Pe cîmpurile experimentale ale stațiunii se cultivă în prezent cu succes năpul și tur-nepsul, care dau recolte de aproximativ 300 de chintale la hectar. Aici se cultivă de asemenea varza chineză. Ea rezistă la gerurile nopții care uneori, ating minus 20 grade. Recolte în Pamir a început să se cultive de asemenea ceapă și salată.

La fel de importante sînt lucrările în domeniul geograției și botanice. În fiecare an stațiunea organizează expediții, care înseamnă pe harță topografia unor noi suprafețe de 200.000 — 300.000 ha.

# Măsuri pentru combaterea eroziunii solului în podgoria Dealul Mare

(Urmare din pag. 3-a)

făcute. Începînd cu anul 1952, la stațiunea experimentală vilicică Valea Călugărească, unde terasele au fost executate în două moduri: manual, odată cu desfundarea terenului și mecanic. Terasele executate manual, constă din trasarea pe curbete de nivel a benzilor tampon la distanța de 6-10 m pentru pante de 15-25 la sută și 4-6 m pentru pante mai mari de 25 la sută; intervalul dintre ele se desfundă aplicîndu-se o tehnică specială în sensul că operația începe prin aruncarea pămîntului peste banda inerbată. Desfundatul se continuă în sus pînă la banda următoare. La baza căreia rezultă un șanț (fig. nr. 1). În acest mod se obțin platforme care pentru moment mai prezintă oarecare înclinație, dar care cu timpul prin executarea lucrărilor curente de întreținere a solului, vor tendea spre nivelare. Pentru a se realiza de la început

în unitățile agricole socialiste. Spre deosebire de primul sistem amintit, terasele executate mecanic, cer ca inițiu să se amenajeze terenul în terase care abia după 2-4 ani se vor desfundă pentru plantare. Prin mecanizarea lucrărilor de terasare se pot obține terase înclinate, terase orizontale și terase cu contra pantă. Terasele înclinate cer dislocarea unei cantități mai mici de pămînt, se execută mai repede și costă mai ieftin. Ele se aplică de obicei pe terenurile mai rezistente la eroziune. Aceste terase pot deveni orizontale prin desfundare. Terasele orizontale și cele cu contra pantă impun mobilizarea solului la o adîncime mai mare și deplasarea unei cantități mari de pămînt. Costă mai scump și se execută mai greu. În schimb sînt cele mai eficiente în combaterea eroziunii (fig. nr. 2).

Aceste trei tipuri de terase, cit și taluzele lor, trebuie inerbate după execuție cu ierburii perene, care pe lângă faptul că contribuie la fixarea și stabilizarea teraselor, asigură în 2-4 ani refacerea structurii solului și îmbogățirea acestuia în humus. Pe taluze este bine să se semene în proporție egală graminice și leguminoase, iar pe platforme leguminoase. Pe terenurile puternic erodate, terasele trebuie îngrășate înainte de înșămînțare cu 20-30 tone gunoi de grajd.

În cazul executării canalelor, acestea pot fi de tipul canalelor de nivel, care rețin în întregime scurgerile sau de tipul canalelor înclinate folosite la eliminarea dirijată a surplusului de apă neînfiltrată.

Extinderea rapidă de suprafețe cit mai mari, a măsurilor de combatere a eroziunii în podgoria Dealul Mare, în special pe terenurile destinate noulor plantații este una din măsurile principale care trebuie să stea în atenția organelor agricole și de stat din cadrul regiunii în scopul dezvoltării sectorului viticol.

Extinderea rapidă de suprafețe cit mai mari, a măsurilor de combatere a eroziunii în podgoria Dealul Mare, în special pe terenurile destinate noulor plantații este una din măsurile principale care trebuie să stea în atenția organelor agricole și de stat din cadrul regiunii în scopul dezvoltării sectorului viticol.

# Noi măsuri pentru dezvoltarea creșterii animalelor în gospodăriile agricole de stat din regiunea Ploiești

(Urmare din pag. 1-a)

În vedere că pentru aceasta sînt necesare și alte măsuri — în special este nevoie de asigurarea unei baze furajere puternice — vrei să ne spuneți citeva cuvinte și despre aceste măsuri?

— Mai întîi, pe scurt, despre citeva probleme cărora le vom acorda o atenție specială: îngrijirea deosebită a tineretului, a vițelilor bune de reproducție și a vacilor adulte, îngrășarea rapidă a porcilor (7-8 luni), orientarea pe mai departe a creșterii oilor spre rase cu lînă fină și semi-lînă, dezvoltarea rețelei de incubație în sectorul avicol, organizarea mai bună a creșcătorilor de păsări, mărirea producției de ouă pe cap de găină etc. Totodată, ne vom îngriji de prevenirea și combaterea bolilor prin aplicarea periodică a minimeilor sanitar-veterinare, vom repara și întreține construcțiile existente și vom ridica altele noi pentru a adăposti în condiții cit mai bune toate animalele. Cit privește baza furajeră, care constituie problema nr. 1 pentru buna reușită a acțiunii pe care am înțepins-o, pe lîngă pășunile și fînețele ce le avem, vom mai primi în anul acesta și în 1959 încă 10.000 ha. pășuni de la ocoalele silvice. O parte

dintre acestea le vom supraînșămînța pentru a obține o producție mai mare de fînuri. De asemenea, vom folosi aceste pășuni pentru a organiza pe ele în tot timpul verii tabere, pășunatul pe tarlate etc. În viitorii ani vom extinde și cultura lucernei, a trifoiului, borceașului și altele. Furajul de bază în alimentația animalelor însă, îl va constitui porumbul și mai ales porumbul insulozat. În consecință, noi am înșămînțat în primăvara aceasta o suprafață mai mare de porumb, precum și aproape 1.000 ha. cu porumb pentru siloz. Încă din acest an porumbul înșezat va ocupa 50 la sută din furajele care vor intra în alimentația animalelor. Pentru a putea extinde și mai mult cultivarea porumbului pentru siloz am luat măsuri ca încă din vara aceasta să construim 30 de silozuri din beton, cu o capacitate de 20 de vagoane fiecare. În acest fel, vom putea conserva acest prețios furaj, ca și alte ierburii și reziduuri, în cantități tot mai mari, asigurînd animalelor hrana necesară pentru citiva ani. Rezultatul? Se va mări productivitatea animalelor și se va micșora prețul de cost al produselor, ceea ce va însemna carne, lapte, unt etc. mai multe și mai ieftine pentru aprovizionarea populației.

# CULTURĂ FIZICĂ ȘI SPORT

● Știința Timișoara a întrecut în meciul revanșă Dinamo Praga cu scorul de 3-0 (2-0) după un joc excelent. Duminică, în a doua etapă a Cupei Dunării, studenții timișoreni vor înfrîna la Belgrad echipa iugoslavă Radnicki.

● La Budapesta, C.C.A. s-a comportat sub orice așteptări și a suferit o înfrîngere gravă. Scorul 6-2 (4-1). Astfel, echipa maghiară M.T.K. s-a calificat în cea de-a II-a etapă.

● Sîmbătă, la Ploiești, echipa engleză Newcastle a susținut ultima partidă a turneului pe care l-a întreprins în țara noastră întîlnind echipa locală Petrolul. După un meci extrem de disputat ploieștenii au obținut victoria cu scorul de 3-2 (1-1).

● La începutul lunii iulie, după terminarea turneului final al campionatului mondial de fotbal, echipa Argentinei va juca la București cu reprezentativa R. P. Romine.

● Între 9-16 iunie se va desfășura la București cea de-a II-a ediție a campionatului internațional de tenis ale R.P.R. Pînă acum și-au anunțat participarea 11 țări printre care:

U.R.S.S., Franța, Italia, Suedia, Chile, Iugoslavia, R. P. Ungară.

● Boxerii romîni au înfrînit sîmbătă pe cei francezi în orașul Le Mans Căzîndu-se de acord să nu se stabilească un scor final reprezentanții celor două echipe au evoluat în mod individual.

Din păcate arbitrii francezi care au condus întîlnirea au dezavantajat pe boxerii noștri.

● În cadrul unui concurs de atletism îolanda Balas a reușit un rezultat excepțional la sărătura în înălțime: 1,75 m. Forma excelentă a atleților noștri ne îndreptățește să sperăm că în curînd ea va reuși să întrecă recordul mondial al probei.

INCEPÎND CU CONC. 49 SE EXTRAG DIN URNA 6 NUMERE DE BAZA SI 2 NUMERE DE REZERVAT! 6 CATEGORII DE PREMII! Seci, sansele dvs. de cîștig! SAU MARIT!

## PRONOS EXPRESS

SĂMÎNTA RODEȘTE PE OGOARE

BANII RODESC LA CEC

SIGUR ȘI CU FOLOS PASTRATI BANII LA CEC

CENTRELE de ACHIZITII ale Cooperativelor de Consum din REGIUNEA BUCUREȘTI

cumpără

STICLELE «BORCANELE GOALE din gospodăria dvs.

CU 3 LEI POTI CÎȘTIGA 2000 LEI

## LOZ P L I C

LOTERIA SĂTEASCĂ CU PREMII PE LOG!

Cultivatori de IN FIUOR!

ÎN PRIMĂVARA ACESTUI AN, CONDIȚIILE CLIMATICE AU FAVORIZAT APARIȚIA MASIVĂ A PURECILOR. PENTRU COMBATAREA ACESTOR DAUNATORI CON-TROLAȚI ÎN PERMANENȚĂ SUPRAFATA ÎNSĂMÎNTĂ ȘI LA PUTEA SEMNALA ȘI PREVENI LA TÎMP UN EVENTUAL ATAC.

ÎN CAZ DE ATAC, CERETI FĂRĂ ÎNȚIERE ORGANELOR CONTRACTANTE HEXACLORAN ȘI PĂRUIȚI CULTURA DUPĂ INSTRUCȚIUNILE CE VEȚI PRIMI TOT DE LA ACESTE ORGANE