



# „CAPRA CU TREI IEZI“



Băieții — ca totdeauna — mai curajoși. Fetele mai simțitoare, mai serioase, când lupul fioros bate la ușă.  
In fotografie: educatoarea Cornelia Seuleanu de la câminul săptămânal al gospodăriei agricole de stat Dilga, raionul Lehlui, citește copiilor din poveștile lui Ion Creangă.

# PE MELEAGURI BIHARENE

(Urmare din pag. 1)

avintat cu încredere în dezvoltarea zootehniei. În afară de aceasta, veniturile importante pe care le aduce acest sector. În anul 1957, din venitul total de 970.215 lei, creșterea animalelor a adus colectiviștilor 478.635 lei. Este o cifră care demonstrează totul și mai ales explică încrederea cu care colectiviștii dezvoltă acest sector. Începând din acest an, gospodăria a dobândit dreptul de a obține material de reproducere deosebit de bun de la fermă de selecție.

Porcii și oile au adus cel mai mare venit anual trecut. Colectiviștii cresc în general Mangalița blondă, rasă pură și furnizează chiar vierii stăruilor populației. Acum au 43 de scroafe, iar pînă la sfârșitul anului vor avea 50. Răspundând chemării consfățuirii de la Constanța ei au hotărât să îngrezească 100 de porci. Vor produce astfel un metis care se pretează mai bine la îngreșare și este totodată un produs mai rezistent. Îngreșarea intenționează să-l obțină încrușcând scroafii Marele Alb cu vierii Mangalița. Produsul are calități deosebite pentru îngreșarea rapidă și va fi destinat contracturilor.

Am spus că alături de porci, oile s-au dovedit mari aducătoare de venituri. Lucrurile s-au înfrumusețat cam așa: Colectiviștii au cumpărat 120 de oi în anul 1952. Nu era un lot pur, de aceea nu dădea decât aproximativ 2,5 kg. de lână de fiecare oală. În ultimii ani însă au numai Merinos de vest. Îngreșarea locală, deși din anul o producție în creștere rămâne totuși cu o conformație slabă. Singura soluție, a spus el colectiviștii de conducere, este să încerce ameliorarea rasei. Astfel s-a hotărât să meargă la I.C.Z.-Palas și

să discute acolo cu specialiștii acest probleme. Când a plecat a luat cu el și pe ciobanul Coriba, ca acesta să adă mîlcoale de îngreșare rațională și de evidență. Cercetătorii de la Palas l-au sfătuit pe inginerul Butuc să încerce încrușcarea Merinosului de vest, rasa lor locală, cu Merinosul de Caucaz și Stavoropol. Pentru aceste cercetări, institutul le-a dat cite doi barbeci din rasele de mai sus. Intorși acasă au ales 100 din cele mai bune oi mame, cu o talie înaltă, și au făcut monta tinindu-se evidența acesteia. La fătare fiecare miel a fost cântărit. S-a observat astfel la unele exemplare o diferență de greutate de 100—600 gr. față de lotul mator. Pe parcurs de creștere mieii au fost alimentați la fel cu toată turma. Totuși produșii rezultați din încrușcări au o dezvoltare mai mare. Anul acesta inginerul Butuc intenționează să încrușceze artificial întreaga turmă, iar 100 de oi-mame vor fi destinate să formeze lotul de selecție din care colectiviștii speră să obțină o linie nouă, mai productivă.

La taurine, colectiviștii au un taur cu originea recunoscută, care este folosit la monta celor 24 de vaci ale gospodăriei (la 100 de ha. teren agricol revin 104 capete bovine din care 44 vaci). Îngreșarea și întreținerea corectă a lotului a făcut ca producția medie de lapte să fie de 2.400 litri pe cap de vacă furajată. Colectiviștii din Biharia vor să dezvolte și mai mult ferma de vaci, gospodăria fiind situată într-o zonă preorășenească. Ei își mai propun să prelucreză laptele în gospodărie pentru ca resturile de zer să fie folosite la îngreșarea porcilor. Vor să instaleze de asemenea o conductă cu o înclinație de 15 m. pentru ca în perioada când drumurile de acces devin impracticabile să trimită prin ea direct din sosea, borhoturiere.

Cercetînd planul de producție pe anul 1958 am putut vedea că din totalul de venituri planificat 1.055.880 lei creșterea animalelor va trebui să aducă 500.000 lei. În ceea ce privește planul de dezvoltare pe următorii trei ani, colectiviștii își propun să în 1960 o încercătură la sute de hectare după cum urmează: 24 bovine, din care 13 vaci lapte, 44 porci, din care 12 scroafe, 135 oi, 400 păsări, 30.000 kg. carne. Și niciunul nu se îndoiește de aceste obiective sint perfect realizabile.

La plecare, președintele Șabă Carol a devenit deodată vesel. Mi-a spus chiar zîmbind că sint toate motivele să se creadă că aceste cifre vor fi depășite. Poate vă întrebăți de unde izvorise această bucurie veselă a președintelui. Aș putea spune că nu din... senin. În momentul când ne despărțeam începuse o ploaie deasă, mărunț, din cele statorenice, care dau atîta bucurie agriculturii.

Lipsă de încredere în posibilitățile elevilor a dovedit și șeful de atelier Molan Luca de la S.M.T. Negrești, deși atunci când un grup de practicanți au montat singuri o cutie de vitezi la un tractor, a rămas surprins de cunoștințele lor. Mai trebuie subliniat că mecanicul șef Gheorghe Ionescu de la acest S.M.T. nu s-a îngri-

# Mai mult sprijin elevilor practicanți din S. M. T.-uri

In acest an, școala profesională de mecanici agricoli din Husi a trimis în S.M.T.-urile Bogdănești, Gura Idrici, Negrești și Vlădeni din regiunea Iași, 76 de elevi anul III, pentru efectuarea practicii de producție, premergătoare examenului de absolvire. Elevii au fost însoțiți de cite un delegat al școlii care, de comun acord cu conducerea stațiunii respective, a stabilit condițiile de practică și repartizare a elevilor la brigăzi sau la ateliere.

De la bun început trebuie arătat că majoritatea elevilor practicanți au obținut rezultate satisfăcătoare în procesul de producție, contribuind la realizarea planului S.M.T.-ului, respectiv, Astifei, elevii Chiroșca Pavel, Năslas Eugen, Butuc Mihai, Pandeale Vasile și alții, au reușit să realizeze și chiar să depășească planul de producție ce le revenea pentru campania de primăvară. Aceste rezultate frumoase se datorează în deosebi faptului că atît conducerea stațiunii respective, cit și șefii de brigadă, au îndrumat și sprijinit temeinic pe viitorii mecanicizatori ai unităților noastre agricole de stat.

Rezultate îmbucurătoare în efectuarea practicii au fost obținute în deosebi la S.M.T. Vlădeni, unde mecanicul șef, tov. Curlicov Teofil, i-a primit cu multă încredere pe elevi, străduindu-se să-i ajute și să-i îndrumă în muncă. Aceștia fiind dovadă de simțămînt și disciplină, au învățat multe lucruri practice, folositor pentru ei și pentru ei. De asemenea, șeful de brigadă Sincu Mihai a căutat în permanență să-i îndrumă și să-i ajute efectiv la îngrijirea mașinilor pe elevii practicanți repartizați în brigada sa.

Trebuie însă subliniat că dacă conducerea unor stațiuni i-au primit așa cum se cuvine pe elevi, nu se poate trece cu vederea atitudinea altor tovarășii care au dovedit dezinteres și neîncredere față de noile cadre de mecanicizatori, avînd față de ei o comportare ce nu le face de loc cinste. Astfel, șeful de atelier Gălan, de la S.M.T. Bogdănești, a folosit elevii în repetate rânduri la... încărcatul nisipului și pietrișului tocmai în perioada când aceștia puteau ajuta la terminarea reparațiilor mașinilor ce vor lucra în campania de vară. La același S.M.T. șeful brigăzii I, Vieru Victor, venind în stare de ebrietate la brigadă, i-a bătut pe elevii practicanți Ghebeș și Buraga. Șeful de brigadă, tov. Brașov, i-a bruscat deosebi pe elevii care lucrează în brigada sa pentru că aceeași nu voiau să aducă apă necesară alimentării tractoarelor într-o cutie de ou, așa cum pretindea el, sub motiv că: „meseria așa se învață”.

Lipsă de încredere în posibilitățile elevilor a dovedit și șeful de atelier Molan Luca de la S.M.T. Negrești, deși atunci când un grup de practicanți au montat singuri o cutie de vitezi la un tractor, a rămas surprins de cunoștințele lor. Mai trebuie subliniat că mecanicul șef Gheorghe Ionescu de la acest S.M.T. nu s-a îngri-

jit de plata integrală a drepturilor bănești cuvenite elevilor, aceștia nu au fost plătiți cu 12 lei zilnic (așa cum prevăd instrucțiunile) ci numai cu 10,40 lei pe zi.

Se impune ca Serviciul regional S.M.T.-Iași să analizeze temeinic cele arătate mai sus și să ceară conducătorilor S.M.T.-urilor să acorde pe viitor atenția cuvenită tinerilor elevi practicanți care vin în stațiuni să-și deserviră pregătirea profesională. Și mai ales să ia atitudine față de comportarea nedemna a șefilor de brigadă Vieru Victor și Brașov Ion.

Este în interesul S.M.T.-urilor, ca viitorii lor mecanicizatori să fie bine instruiți pentru a putea face față cu succes sarcinilor ce le revin.

Ing. N. I. LONGHINESCU  
director adjunct la Școala profesională de mecanici agricoli din Husi, regiunea Iași

## NOTA

### Se caută un stăpîn



— Păi să vedeți, prin arondare, șantierul de la gospodăria agricolă de stat „Dr. P. Alexandrov” din raionul Măcin, a trecut de fapt asupra

T.R.C.L.-Constanța. Dar cum acest șantier este mai aproape de Galați, s-a stabilit să treacă de drept T.R.C.L.-ului Galați. Și atunci nesterilele și utilajele de pe șantierul acestei gospodării de stat care erau ale noastre, adică ale Intreprinderii 168 Utilaje și Transporturi București, au devenit proprietatea T.R.C.L.-Constanța, care la rîndul său trebuie să le predea T.R.C.L.-ului Galați, care devenea cu adevărat proprietar în locul T.R.C.L.-Constanța. Cred că ați înțeles?

— Nu. N-am înțeles nimic, i-am răspuns Ion. Iurașcu, șeful exploatarea de la Intreprinderea Utilaje și Transporturi 168 din București, cu care am stat de vorba.

Discuția se încetă de fapt în jurul unui necăjit de tractor. Un K.D.-35 cu numărul de fabricație 578, care, împreună cu o macara a fost părăsit de Intreprinderea 168 pe șantierul de la gospodăria agricolă de stat „Dr. P. Alexandrov”.

De trei luni de zile tractorul și macaraua stau în ploaie și ruginesc, în timp ce Intreprinderea 168, T.R.C.L.-Constanța și T.R.C.L.-Galați schimbă între ele energice adrese pentru a stabili cui aparțin tractorul și macaraua.

Ar fi bine dacă cele trei întreprinderi ar reuși să stabilească definitiv cine trebuie să ridice tractorul și macaraua. Nu de alta, dar pînă s-or fixa asupra proprietății, aceste bunuri vor deveni fier vechi și întreprinderile o să pretindă atunci să le ridice D.C.A.-ul.

I. GHEORGHIU

## E bine să știm

# CUM PUTEM OBTINE PIEI DE CALITATE

Materia primă pentru industria pieiării o constituie pielea dobîndită de la animale în urma sacrificării lor. De aceea, pentru a obține piei de calitate superioară, o grijă deosebită trebuie să acordăm îngrijirii și hrănirii animalelor.

Astfel, dacă animalul este hrănit din abundență cu substanțe hrănitoare, pielea se face mai compactă, își capătă prosimea normală și devine elastică.

Pentru a stimula pe crescătorii de animale să producă piei de calitate de la animalele lor, s-au luat măsuri pentru a se stabili prețuri diferențiate pentru vitele mari și minzai, în funcție de regimul de hrănire la care au fost supuse animalele.

În scopul obținerii de piei de calitate, pe lângă hrănirea rațională a animalelor, producătorii agricoli trebuie să cunoască și unele defecte ce se produc pe pielea animalelor în timpul vieții lor și modul cum se pot evita aceste defecte. O influență hotărîtoare asupra calității pieilor o prezintă și condițiile de întreținere ale animalelor. Bunoara, atunci când vitele sînt ținute în locuri înguste și neizolate una de alta, ele își produc adeseori vătămări ale aleei cu coarnele, dinții, provocînd astfel defecte pe piei (impunșături, zgîrieturi etc.).

În cazul cînd animalele sînt ținute în grajduri murdare, acestea se obveră un început de distrugere a pielei, iar pe locul unde s-a așezat băleaga, se formează rani cu cruste, defecte ce se pot identifica cu ușurință pe piele finite (tabăcite).

De asemenea, se mai pot produce vătămări asupra pieilor, prin aplicarea mărcilor de proprietate, făcute cu fierul roșu pe crupa animalului.

Ca urmare a folosirii acestui procedeu, se strică în medie cite 0,50—1

kg. talpă crupon de fiecare animal, ceea ce reprezintă o pierdere mare de materie primă și de bani.

Mulți mai practici sînt în folosul producătorilor este metoda de individualizare a bovinelor prin aplicarea unor mărci — crotalii — legate de urechile vitei. Pentru a înlătura pe viitor posibilitatea de deteriorare a pieilor prin sîrme este indicat ca vitele să fie ținute pe pășuni nelîngărate cu sîrmă ghimpată sau îngredată cu sîrmă rotundă galvanizată care nu vatămă epiderma pieii.

Mari pagube produce industria pieiării, insecta hypoderma bovis (taun sau streche), care cîtușește pielea bovinelor în lungul șirei spinării. Mai mult încă, vitele atacate de această insectă suferă de perturbări de digestie, își reduc producția și slăbesc.

Pentru a preveni aceste pierderi însemnate în producția bovinelor, este bine să se ia măsuri de prevenire și tratare a vitelor bolnave și mai ales de stîrpire a insectelor.

Stîrpirea taunilor se face pe cale mecanică și pe cale chimică. Metoda mecanică constă în următoarele: se pipăie cu degetul locul larvei și cu ajutorul unui ac se împunge locul unde se află larva, comorînd-o, iar corpul ei se extrage cu un ac prevăzută cu cîrlig. În ceace privește metoda chimică, procedeu este următorul: se ung cu diverse chimicale locurile atacate de hypoderma bovis.

În afara celor de mai sus, vitele trebuie ferite de păduchi și scabie, care de asemenea provoacă pagube mari. Cu cit crescătorul de animale are grijă de vită, cu atît aceasta îl răsplătește prin randamentul ridicat de muncă și cantitățile sporite de lapte, carne și piele pe care i le dă.

Dr. KAPPEL FRANCISCU

## LA ORA DE PRACTICĂ



Elevii școlii de maiștri viticoli din Odobesti fac orele de practică la stațiunea experimentală viticolă din localitate.

In fotografie: Victor Agache, Carol Iacobu, Ion Simion și Maria Broască din anul I executînd măsurători biometrice la struguri și frunze.

## Instruirea cadrelor sindicale

În scopul îmbogățirii cunoștințelor politice, culturale și profesionale ale tovarășilor care fac parte din comitetele de întreprinderi și institutiile, preșidiul comitetului sindical regional Suceava al muncitorilor din agricultură și silvicultură a organizat de curînd, cursuri de instruire a președintilor, secretarilor și responsabililor comitetelor culturale. Astfel, la centrul școlar silvic C. Lung au fost instruiți activii sindicali din sectorul silvic, iar la centrul școlar de mecanici agricoli Botosani, activiștii sindicali din comitetele de întreprinderi și institutiile din sectorul agricol.

Cei 78 de activiști sindicali care au participat la instruire au discutat în special asupra problemelor legate de organizarea și conducerea întrecerilor socialiste, asupra respectării hotărîrilor Consiliului de Miniștri și C.C.S. referitoare la ajutorarea materiale în caz de boală sau accident, probleme legate de legislație și jurisdicția muncii, etc.

În mod deosebit s-a discutat problema întrecerilor socialiste pe întreg ciclul de producție în agricultură.

HRISCANU OLGA  
și TARNICERU ION  
corespondenți

## SPORTUL TUTUROR VIRSTELOR



Foto-reporterul era gata să prindă pe peluță imaginea tinerilor în jurul tabel de șah. Bătrînelul pe care-l vedeți în fotografie, a apărut din senin, dîndu-și părerea asupra unei mișcări a „calului”. De unde se vede că la câminul cultural din Ciulnița, raionul Topoloveni, șahul este un sport al tuturor virstelor.

### CARTI NOI

M. NISTOR: Sfaturi pentru cultura legumelor — 288 pag. — 5,50 lei — E.A.S.S.  
A. NEGRILA: Sfaturi pentru cultura pomilor — 264 pag. — 5,50 lei — E.A.S.S.  
ȘTEFAN GHEORGHIU: Cumpăna inimii — schife și nuvele — 332 pag. — 6,50 lei — E.S.P.L.A.  
CAZABAN AL.: Văzute și auzite — nuvele și schife — 336 pag. — 8 lei — E.S.P.L.A.  
CIȘEK O. W.: Tătaraica — nuvelă — 88 pag. — 2 lei  
NOVICOV M.: Povestiri despre Doftana — 144 pag. — 3,75 lei  
LEU C.: Virsta de aur — roman — 448 pag. — 9 lei — E.S.P.L.A.  
LATIS V.: Patria pierdută — Colecția „Cutezătorii” — 340 pag. — 6,50 lei — Ed. Tineretului.

## EDITURA AGRO-SILVICĂ DE STAT ÎN SPRIJINUL ȘTIINȚEI ȘI PRODUCȚIEI AGRICOLE

# Ce va publica E.A.S.S. în 1959 (II)

un numeros colectiv de oameni de știință, cercetători și specialiști. Această lucrare amplă, va avea un pronunțat caracter practic, fără expuneri de teorii și fără a constitui un rezumat didactic al disciplinelor predate în facultate; va fi o carte de mare utilitate pentru specialiștii din domeniul zootehniei și medicinei veterinare.

Ca material de îndrumare privind problemele de zooteconomie și organizarea I.A.S., va apare „Organizarea fermelor de creștere a animalelor”, o documentată lucrare despre felul cum trebuie organizată creșterea animalelor în marile unități socialiste.

Pentru a veni în ajutorul zootehniștilor și medicilor veterinari, cu soluții practice de rezolvare a problemelor legate de combaterea sterilității, marirea producției de lînă, întreprinderea ciclului ovarian etc., se va publica o lucrare a prof. Al. Panu despre „Aplicarea în zootehnie a hormonilor gonadotropici”.

Literatura de medicină veterinară se va îmbogăți în 1959, cu o nouă lucrare de înalt nivel științific a prof. dr. V. Gheție și colectiv: „Anatomia aparatului circulator și a sistemului nervos periferic la animalele domestice”, volum în care se va trata despre cord, aparatul arterial, aparatul venos și aparatul limfatic, precum și despre nervii cranieni și rachidieni.

Se va publica și vol. I din tratatul de „Patologie și clinică chirurgicală a animalelor domestice” de prof. Dr. O. Vladuțiu. Acest prim volum va cuprinde: semiologia chirurgicală, riscurile operatorii, bolile chirurgicale ale jesarurilor, schiopăturile etc.

Problemele legate de patologia gestației, țatarii, perioadele de puerperium, noilor născuți, a glandei mamare, chirurgia obstetrică și despre sterilitatea la animale vor fi immanunchiate în „Reproducția animalelor domestice” vol. II elaborat de conf. dr. P. Popescu, dr. A. Vintan, prof. dr. N. Gălușovschi și conf. dr. N. Lunca.

Totodată se va redita „Controlul igienic al laptelui și derivatelor sale” de acad. prof. dr. Radu Vlădescu și se va publica în traducere o interesantă lucrare sovietică „Bazele tehnice terapeutice în medicina veterinară”.

Urmînd a se lega cit mai strîns activitatea științifică de nevoile practicii se vor publica în cadrul colecției „Știința în sprijinul producției”: „Recomandările Institutului de cercetări zootehnice (ICZ) în creșterea animalelor” și „Recomandările Institutului de Patologie și Igienă animală (I.P.I.A.) în combaterea și prevenirea bolilor la animalele domestice”.

Editura Agro-Silvică de Stat va publica o documentată lucrare care se adresează specialiștilor despre „Mecanismul complex a termenilor zootehnice” de prof. A. Bocancea, și o carte de circulație mai largă legată de „Mica mecanizare”.

Pentru a veni în ajutorul crescătorilor de animale cu sfaturi practice și îndrumările necesare măriișilor șep-telui și obținerii unor animale sănătoase cu producții mai mari, se vor publica de asemenea numeroase broșuri, ca de pildă: „Aplicarea selecției la animalele domestice”, „Sacrificarea rațională a animalelor domestice marște veniturile gospodăriei”, „Creșterea rațelor și gîștelor în zona bălților”, „Sfaturi pentru creșterea porcilor”, „Îngrijirea albinelor”, „Rețetarea și imbutănitarea pașunilor și fînurilor”, „Sfaturi pentru apărarea sănătății animalelor domestice” și altele.

Totodată se vor publica unele lucrări pentru popularizarea rezultatelor deosebite în creșterea animalelor obținute de unele G.A.S.-uri (de ex. G.A.S. Grabă), G.A.C.-uri și întovărășiri zootehnice.

Lista lucrărilor de medicină veterinară și de zootehnie pe care le vom publica în anul viitor nu se epuizează prin titlurile prezentate mai sus. Ele însă arată obiectivele către care și-a îndreptat atenția Editura Agro-Silvică de Stat la întocmirea planului editorial, astfel încît lucrările pe care le va scoate de sub tipar în anul viitor să contribuie într-o măsură tot mai sporită la înarmarea muncitorilor, tehnicienilor și inginerilor, cu cele mai noi realizări ale științei și practicii agricole, care să-i ajute efectiv în creșterea producției și productivității muncii, pentru dezvoltarea și consolidarea sectorului socialist al agriculturii noastre.

Dr. I. SEVEREANU

In planul tematic pe anul 1959 al Editurii Agro-Silvice de Stat, literatura de zootehnie și medicina veterinară ocupă un loc destul de însemnat. Sint prevăzute să apară lucrări care să se adreseze cititorilor cu pregătire profesională diferită și din cele mai variate ramuri ale creșterii animalelor, cărți care să-i ajute efectiv în dezvoltarea șep-telui, în creșterea producției animale, în sporirea productivității muncii și în reducerea prețului de cost al produselor-marfa.

Astfel pentru documentarea și îmbogățirea cunoștințelor teoretice ale specialiștilor se vor publica tratate și monografii ca de pildă: „Zootehnie generală” vol. II în care prof. Al. Furtunescu, va trata despre producerea, creșterea și ameliorarea animalelor, „Creșterea oilor” de prof. I. Nica și colectiv, o lucrare care va cuprinde toate problemele legate de reproducția, alimentația, creșterea, îngrijirea și imbutănitarea oilor, „Piscicultura” de prof. Pojoga, „Îndrumări practice despre creșterea porcilor” de dr. D. Rusu, precum și „Avicultură” vol. II, elaborat de prof. Ștețanescu și colectiv.

În problema creșterii bovinelor vor apare 2 lucrări cu caracter monografic: „Bivolul din Ardeal” și „Creșterea tineretului taurin”.

Tot în anul viitor va apare lucrarea de nivel superior „Alimentația animalelor domestice” de prof. dr. Bîla și prof. N. Roșu, acoperînd un gol tematic și o necesitate reclamată de multă vreme de specialiștii din sectorul producției animale.

Se va edita de asemenea „Manualul inginerului zootehnist”, elaborat de

# Informații

Anul acesta, între 18—19 octombrie, va avea loc la București cea de a II-a Conferință Sindicală Mondială a muncitorilor agricoli și forestieri. La Conferință, printre altele, se va discuta raportul asupra activității Uniunii pentru întărirea unității oamenilor muncii în lupta pentru îmbunătățirea salariilor și a asigurărilor sociale, pentru drepturi sindicale și pentru îmbunătățirea condițiilor de viață la sate, pentru dezarmare și pace în lumea întreagă. În vederea întîmpinării Conferinței, C.C. al Sindicatului Muncitorilor din agricultură și silvicultură al R. P. Romine a întocmit un plan de măsuri.

Pentru a veni în sprijinul muncitorilor de recoltare, Ministerul Industriei Petrolului și Chimiei a luat măsuri pentru aprovizionarea depozitelor sale cu carburanți și lubrifișanți. În prezent, aceste depozite au pînă întreaga cantitate de depozitare asigurînd o rezervă de combustibil necesar pentru o perioadă de 15 zile.

În cursul săptămîinii trecute sute de studenți ai institutelor de învățămînt superior din Cluj, au plecat spre gospodăriile agricole de stat din regiune, pentru a sprijini lucrările agricole din campania de vară. În gospodăriile agricole de stat de la Cuci, Bistrița, Luduș etc., vor lucra în vara aceasta aproape 2.200 de studenți.

În regiunea Craiova se desfășoară o vie activitate cultural-artistică pentru sprijinirea muncilor din campania de vară. Astfel, brigăziile artistice de agitație ale câminilor culturale pregătesc spectacole care le vor da la arile de teatru, iar numeroase câmine culturale au și prezentat în fața țărănilor muncitori programe artistice legate de muncile de recoltare.

De la începutul anului și pînă zilele trecute, industria constructoare de mașini a fabricat pentru actuala campanie de recoltare un mare număr de combine de recoltat cereale cu care au fost înzestrate gospodăriile agricole de stat și S.M.T.-urile. În același timp unitățile agricole au fost aprovizionate și cu majoritatea pieselor de schimb necesare reparării parcului de mașini în perioada muncilor de vară.

În întreaga țară, îndeosebi după constituirea de la Constanța, a crescut numărul întovărășirilor agricole care și-au constituit fond de bază. În prezent mai mult de jumătate din numărul întovărășirilor agricole zootehnice existente și-au alcătuit fonduri de bază, în regiunea București, peste 1.400 de întovărășiri au fondul de bază.

Gospodăriile agricole de stat din Truștie pentru Aprovizionarea Capitalei, și cele din regiunile Galați, Constanța și București au îndeplinit cu 10 zile mai devreme planul semestrial la livrările de lapte, iar cele din regiunile Pitești, Suceava și Autonomă Maghiară, au realizat înainte de termen planul livrării de carne.

În toate gospodăriile agricole de stat continua lucrările de întreținere a culturilor prașitoare. Gospodăriile agricole de stat din regiunile Constanța, Craiova, Oradea, Baia Mare, Pitești și Hunedoara, au prășit cu mijloace mecanizate întreaga suprafață cultivată cu porumb. Față de prășitul manual, prășitul mecanic a adus pînă acum gospodăriilor agricole de stat economii în valoare de aproape 70.000.000 lei.

### MAGAZINELE COOPERATIVELOR DE CONSUM

VĂ PUN LA DISPOZIȚIE BOGATE SORTIMENTE DE CĂMAȘI, CRAVATE, PALĂRI ȘI DRICE FEL DE ARTICOLE DE LENJERIE ȘI GALANTERIE PENTRU BARBATI

ULTIMELE MODELE DE SEZON

MARFURI DE BUNA CALITATE

# Porumbul o cultură valoroasă

Printre numeroasele probleme importante ale agriculturii se numără și problema culturii cerealelor, subliniată atât de documentele Congresului al doilea al partidului nostru, cât și de constatarea de la Constanța. În rezolvarea acestei probleme, raioanele Jimbolia și Sînnicolau Mare, raioane cu agricultura complet cooperativizată oferă exemple grațioase. Aceasta se vede mai mult cu cât, media producției obținute la ha, în ultimii 3 ani este superioară recoltelor medii pe țară, prevăzute pentru anul 1960. Agricultura socialistă, pe suprafețe mari, cu mijloace mecanizate și după metode superioare, și-a spus cu hotărâre cuvântul în cele două raioane. De exemplu, în anul 1955, în timp ce gospodăriile colective din raionul Jimbolia au obținut în medie 2.150 kg. de grâu la ha, și 2.317 kg. porumb boabe la ha, țărani muncitori cu gospodării individuale au obținut numai 1.420 kg. grâu și 2.050 kg. porumb boabe la ha. Producția în ansamblu a fost dobândită și în raionul Sînnicolau Mare în 1955 și în anul următor 1956 și 1957.

Comparând rezultatele obținute de gospodăriile colective din cele două raioane în anul 1957, constatăm că raionul Jimbolia a înregistrat în general producții mai mari la hectar. Dar nu numai atât. Gospodăriile colective din raionul Jimbolia au cultivat suprafețe mai întinse cu cereale, procentul acestor culturi ocupând 62 la sută din suprafața arabilă. Cu toate acestea trebuie spus că nici în Jimbolia porumbul n-a ocupat suprafețe la care-i dă dreptul importanța pe care o are deși producțiile la ha, au fost foarte mari. Astfel, în anul 1957 în raionul Jimbolia porumbul a ocupat doar 31,6 la sută din suprafața cultivată cu cereale sau 20 la sută din suprafața arabilă, iar în raionul Sînnicolau Mare 31,9 la sută din su-

prafața cultivată cu cereale sau 19,7 la sută din suprafața arabilă a gospodăriilor colective. După cum se vede amândouă raioanele au cam aceeași structură, caracterizată printr-o răspândire necorespunzătoare a cerealelor și în special a porumbului. În anul 1958, după constatarea de la Constanța această structură a suferit modificări și într-un raion și în celălalt. Astfel, în raionul Jimbolia cerealele ocupă 72,4 la sută (grâu 33,8 iar porumb 28,1 la sută) din totalul suprafeței arabile, iar în raionul Sînnicolau Mare 71,6 la sută (grâu 32 la sută, porumb 29 la sută). Se observă deci o orientare spre cultura cerealelor, în special a porumbului. Aceasta a permis unităților cooperativiste din cele 2 raioane să prevadă în planurile de producție îngrășăvarea unui mare număr de porci.

Producțiile mari de cereale obținute în fiecare din cele două raioane au condiționat și contractarea unor mari cantități de cereale cu statul. Numai în anul 1957, gospodăriile colective din raionul Jimbolia au livrat statului peste 7.341 tone cereale, iar cele din raionul Sînnicolau Mare 6.579 tone. Procentul acestei cantități reprezintă însă doar 19,7 la sută și respectiv 20,3 la sută din cantitatea de cereale obținută. Exemplul gospodăriei colective din Bulgăruș care a dat 25,4 la sută cereale-mări din producția ei totală, ne arată că sînt posibilități reale ca procentul de cereale livrate statului să crească. Gospodăria colectivă din Grabău, a livrat statului în anul 1957 pentru fiecare 100 de ha, 36,8 tone cereale.

Mai există încă obiceiul în ambele raioane, să se repartizeze la zile-muncă cantități de cereale mai mari decît necesarul colectivităților, obligându-i pe acestea să vîndă pe piața cereale de prisos; lucrul acesta s-ar putea face în mod organizat de către

gospodăriile colective. De această părere sînt înșiși colectivizii.

Dezvoltarea culturii cerealelor în special a porumbului, a permis, după cum am arătat, sporirea numărului de animale puse la îngrășat. Mărind suprafața cultivată cu porumb de la 20 la sută la 28,1 la sută, în raionul Jimbolia și de la 19,7 la sută la 29 la sută în raionul Sînnicolau Mare se creează posibilitatea ca încă în anul acesta să se producă cel puțin 5-6.000 tone de porumb în plus. Cu acest porumb se vor putea îngrășa cite 12.000 de porci în fiecare raion, ceea ce înseamnă un venit de cite 13-15 milioane lei pentru producătorii din fiecare raion.

Calea obținerii de producții mari de porumb este desigur în primul rînd calea agriculturii intensive. De aceea, e bine să fie larg popularizată experiența gospodăriilor colective din Lenuaheim, Checa, Grabău, Jimbolia, Uihel, Pesac, Variș, care au folosit sămînța de porumb dublu hibrid și au aplicat întreg complexul de măsuri agrotehnice, ceea ce le va permite să obțină și în acest an producții mari de porumb.

Este împedecă dezvoltarea culturii cerealelor pe seama extinderii culturii porumbului și a mării producției la hectar, contribuie în mare măsură la consolidarea economico-organizatorică a gospodăriilor colective din cele două raioane. De aceea, îi sfătuim pe colectivizii să meargă cu hotărîre pe drumul sporirii suprafețelor și a mării producției la hectar — lucru care se hotărîște în bună măsură acum prin praștile repetate, îngrășările suplimentare, potențarea suplimentară, ceva mai tirziu. Porumb înseamnă carne, și lapte, și ouă, iar pentru colectivizii înseamnă venituri mari.

D. CIȚU  
economist

## TOPITORIE COMUNALA DE CÎNEPA

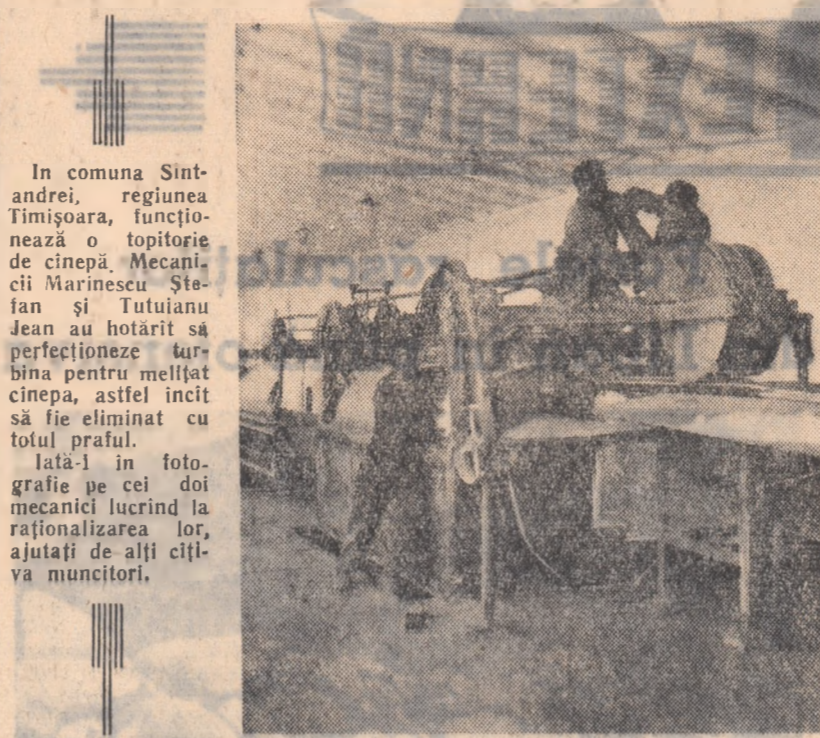

In comuna Sintandrei, regiunea Timișoara, funcționază o topitorie de cînepa. Mecanicii Marinescu Ștefan și Tutuianu Jean au hotărît să perfecționeze turbina pentru melafat cînepa, astfel încît să fie eliminat cu totul praful.

Lata-1 în fotografie pe cel doi mecanici lucrînd la raționalizarea lor, ajutați de alți cîțiva muncitori.

## Copiii trăiesc mai bine, părinții cîștigă mai mult, iar gospodăria nu duce lipsa brațelor de muncă

In mina Floarei Adagiu se cerea suieră, tînd spice. Ea și Panaiță Maria sînt, după cum spun colectivizii, cele mai vrednice. Floarea are 19 ani, Maria e cu vreo 6 ani mai în vîrstă. Lesam vîzui scerind și m-a uimit hîrnicia lor, veselia care nu le părăsește o clipă.

Seara le-am înfîlțit pe amîndouă la gospodărie. Floarea își lua lelița — un boț de om — de la creșă, iar Maria venise sînsi ia letele de la grădiniță. Am aflat de la ele că gospodăria a înfîlțit creșă pentru cei 16 copii mici, și o grădiniță sezonieră pentru copiii mai mari. Copiii primesc la creșă și grădiniță cîte 3 mese pe zi. Dimineața și seara mîncîncă acasă. Gospodăria colectivă alocă pentru cele 3 mese 10 lei de copii pe zi. Zece lei! Nu-i așa că nu vi se pare mult? Nici mie nu mi s-a părut mult înainte de a afla că ouăle, laptele, untul, păsările pe care le dă gospodăria sînt scoțiate la prețuri de 2-3 ori mai mici decît prețurile pieței.

Floarea Adagiu și Maria Panaiță — m-au rugat să scriu despre creșă și grădinița de copii a gospodăriei lor.

Nu m-am grăbit să liu de acord cu propunerea lor. La drept vorbind nu mi se părea ceva prea deosebit. Doar sînt sute de gospodării colective care au creșe și grădinițe. Cele 2 colectivizii, vîzîndu-mi ezitarea, m-au convins repede că m-am dreptat. Într-adevăr, nui puțin lucru pentru Floarea Adagiu și Maria Panaiță să poată lucra alături de soțul ei — aproape la fel de tînd ca și dînsa — dublînd astfel cîștigul familiei.

In timp ce lucra- ză, lelița are o îngrijire mai bună decît i-ar fi putut asigura ea sînd toată ziua cu dînsa în brațe. Despre creșă și grădinița m-a vorbit, puțin mai tîrziu și președintele gospodăriei (gospodăria se numește „Jean Dobrescu” și e în raionul Caracal).

Dacă nu le-am avea nu știu zău da- cî am fi gospodărie fruntașă pe raion. Ar fi lipsit zilnic de la lucru 50 de femei. Și acum, cînd lucrările se îngrămădesc, 50 de brațe de muncă fac adevărate minuni. Uite de ce odată cu magazile, grajdurile, clădirile seajului, noi am construit, deși eram gospodărie mică, și local pentru grădiniță și creșă. Unii președinți au ris a-tunci de nai. Acum ne felicită și sînt hotărîți să facă la fel.

I. CRISTACHE

# CHIBZUIALA ȘI PRICEPERE

- 3000 litri de lapte pe cap de vacă.
- Ingrășă porcii pînă la 110—120 kg.

Problema creșterii animalelor îi preocupă serios pe colectivizii din Apahida, raionul Cluj. Acest lucru se poate vedea din grija pe care au avut-o încă de la început pentru ridicarea construcțiilor necesare: grajd pentru 40 de vaci, maternitate pentru 25 de scroafe, saivan pentru 500 de oi etc.

Ca orice buni gospodari, cu tradiție în creșterea animalelor, colectivizii din Apahida au dat atenție asigurării bazei furajere, formată din mari cantități de finuri de leguminoase, concentrate, furaje verzi. Din cultură au fost excluse furajele cu producții mici la hectar și valoarea nutritivă scăzută.

S-ar părea că avînd construcțiile necesare și baza furajeră asigurată, problema creșterii animalelor este ceva simplu. Colectivizii din Apahida nu sînt însă de această părere. Pornind de la efectul de bază au trecut la selecția animalelor, cu scopul de a avea în gospodărie animale care să

dea producții cît mai mari. Strădania lor a dat rezultate foarte bune. Despre acest lucru ne vorbesc producțiile: 2.700 de litri de lapte pe cap de vacă furajată, cu 3,8-4 procente de grăsime, 8 porci la o fatăre (scroafele sînt de rasă Bazna), 51 de litri de lapte și 2,2 kg. de lînă pe cap de oaie.

Cum de s-au obținut astfel de producții? Prin partea locului circulară și zicală: „Animalul bine întreținut și îngrijit dă cît vrei”. Plina de înțelepciune, zicala conține chiar secretul succeselor colectivităților. Astfel, dispunînd de însemnate și variate cantități de furaje, animalele au primit todeauna rații corespunzătoare scopului. Rația zilnică a vacilor a fost alcătuită din finuri de leguminoase, concentrate, berbeci amestecat cu grosiere tocate, echivalînd cu 10,5 unități nutritive.

Vara vacile sînt hrănite cu cantități mari de furaje verzi: dimineața și seara primesc cite 30-40 kg. de nutreț

verde pălit, iar în timpul zilei pășunează.

Trebuie arătat că rațiile vacilor de lapte n-au fost întocmite mecanic, ci în raport cu producția, greutatea corporală și starea de întreținere a animalului. Hrana a fost administrată la ore fixe, după un program de grajd.

În acest an, colectivizii s-au gândit că îngrijind mai bine animalele pot obține 3.000 litri lapte. Acest lucru este posibil, mai ales dacă ne gîndim că din cei 32.000 de litri de lapte plantați cași pentru tot anul, pînă la 5 iunie fuseseră obținuți deja 21.000 de litri.

★

Anul trecut din sectorul creșterii porcilor nu s-au obținut venituri prea mari. Lată de ce: din cei 156 de porci, doar 30 au fost puși la îngrășat, în timp ce restul au fost vînduți imediat după înfărcare. Rezultatul: 30 de porci îngrășați au adus un venit de 35.000 lei, iar 136 de porci doar 25.000 lei. În acest an, colectivizii vor să repare lucrurile. Din cei 94 porci obținuți la fătările din primăvară au fost puși la îngrășat 50.

O problemă care i-a preocupat pe colectivizii a fost că în un consum minim de furaje să obțină sporuri mari de greutate. Pînă acum au realizat acest lucru în măsură destul de mare. Porcii puși la îngrășat sînt scoși la pășune, rația completîndu-se cu 29 kg. concentrate (urucii de porumb, de orz, tărîțe, mazăre, săruri minerale) ceea ce echivalează cu 3,3 unități nutritive și 320 gr. albumină digestibilă. Sporul zilnic realizat a fost între 500-550 gr. Cître sfîrșitul perioadei de îngrășare (colectivizii îngrășă porcii pînă la 100-120 de kg. deoarece această greutate se obține cu economii de furaje), cantitatea de concentrate crește la 4-4,5 kg.

Dacă anul acesta vom reuși să aplicăm toate prevederile planurilor noastre — spunea brigadierul Roba Dumitru, — atunci sectorul zootehnic va aduce un venit bănesc nu de 150.000 lei cît a fost anul trecut, ci de aproape 350.000 de lei.

Ing. FL. PLOPEANU



Harnicii colectivizii din comuna Leordeni, regiunea Pitești, execută pentru a treia oară în acest an, stropitul viel împotriva manei. În fotografie: colectivistul Tobă Ion execută stropitul.

## Colectivizii în vizită la colectivizii

De curînd 55 de membri ai gospodăriei colective din Dobreni, raionul Vidra, au mers în vizită la colectivizii din Prundu. Cei 55 de colectivizii au fost însoțiți de un taraf de lăutari. Dar nu petrecerea a fost scopul vizitei. Între membrii celor două gospodării a avut loc un schimb de experiență. Eugen Cristescu, cunoscutul președinte al colectivului din Dobreni, care a cîștigat titlul de „cea mai bogată gospodărie colectivă” pe regiunea București, a arătat colectivizii din Prundu că unitatea lor are mari posibilități de dezvoltare. „Trebuie numai — le-a spus tov. Cristescu — să trecem cu curaj la crearea fermelor de animale. Balta ce v-a fost atribuită de curînd va putea aduce cel puțin 10 tone de pește și 30.000 de snopi de trestie”.

Colectivizii din Prundu au dat dreptate președintelui din Dobreni. Fermele de animale vor fi create și dezvoltate în scurt timp.

Ing. TEODOR SEICIUC  
corespondent

## Pentru întărirea economico-organizatorică a sectorului agricol cooperatist din regiunea Timișoara

oi, ceea ce față de posibilități este încă puțin. Este adevărat că în ultima vreme datorită muncii depuse de organele de partid, agricole și de stat, o parte din țărani muncitori și-au scimbat părerea greșită față de creșterea animalelor. Astfel, colectivizii din Boba, raionul Jimbolia, care anul trecut aveau doar 18 scroafe fătătoare, au mîrit în această primăvară numărul lor la 38. De asemenea, gospodăria agricolă colectivă Saravale și-a mîrit șeptelul cu încă 22 vaci de lapte, gospodăria colectivă Vinga cu 20 boi pentru îngrășat. Astfel de exemple se mai pot da încă multe. După constatarea de la Constanța organelor agricole din regiunea Timișoara și-au intensificat eforturile pentru a convinge pe cit mai mulți țărani muncitori să crească și să îngrașe animale. Sprijinim unitățile agricole cooperatiste să achiziționeze prin unitățile O.R.A.C.A. animale de calitate, capabile să dea producții ridicate; paralel cu aceasta îndrumăm conducerea unităților cooperatiste să contracteze cu statul un număr cit mai sporit de animale, deoarece această cale s-a dovedit foarte bună pentru mărirea veniturilor gospodă-

riilor respective. În această privință pot arăta că numai pînă la 1 mai 1958 au fost încheiate contracte pentru livrarea a peste 25.000 porci, față de 5.570 porci contractați în aceeași perioadă a anului trecut.

Unul din obiectivele principale pe care vom pune accent în direcția dezvoltării șeptelului este baza furajeră. În această privință vor fi luate măsuri pentru îmbunătățirea pășunilor și finetelor din regiune. Vom căuta să introducem pe scară largă în practica crescătorilor de animale folosirea nutrețurilor insuloaze și mai ales a porumbului de siloz. Bineînțeles că pe lîngă baza furajeră vom acorda o mai mare atenție și celorlalte măsuri de care depinde dezvoltarea șeptelului în regiune, îngrășarea bovinelor reformate, înlăturarea sacrificiilor neechibuzate a tineretului, eşalonarea fătărilor și îngrășărilor la porcine continuarea pe scară largă a acțiunii de merinozare și figaizare, asigurarea unor adăposturi corespunzătoare, urmărirea acțiunilor sanitare veterinare și altele. În felul acesta vom izbuti să îmbinăm armonios ramura vegetală cu cea animală și să aducem contribuția noastră la dezvoltarea șeptelului în regiune.

## Să folosim din plin tractoarele și mașinile agricole în muncile de vară

(Urmare din pag. 1-a)

Acolo unde există încă astfel de lipsuri, este necesar ca utilajul necesar în muncile de vară să fie bine reparat și trimis imediat în teren, la brigăzi.

Pentru ca un număr cit mai mare de tractoare să poată fi folosite la executarea arăturilor de vară, este necesar ca S.M.T.-urile să acorde atenția cuvenită alcătuirii unui cit mai mare număr de cupluri de 2 secerădu-se exemplul mecanizatorilor de la S.M.T. Cobadin-Constanța, S.M.T. Chiraftei-Galați etc., unde aplicîndu-se această metodă de lucru, se obțin importante economii de carburanți și crește productivitatea mașinilor).

În acest an, o parte din cerealele recoltate de S.M.T.-uri vor fi telerate direct în cîmp, cu ajutorul combineelor, evitîndu-se astfel în bună măsură pierderile de boabe ce se fac prin transportarea snopilor la arii. Restul cerealelor vor trebui însă telerate cu batoleze, S.M.T.-urile au organizat pentru vara aceasta 660 de arii electrificate, unde vor lucra 860 de batoleze.

Totuși trebuie subliniat că deși în multe unități agricole socialiste orzul și grîul a fost recoltat cu ajutorul secerătorilor-legători, treierii și contrar înlocuitor reziliilor agrotehnice — este inițial, din cauză că ariile nu au fost încă amenajate. Conducerea unor S.M.T.-uri așteaptă ca de acest lucru să se îngrijescă statul pe popule comunale, iar acestea lasă ca ariile să fie organizate de... S.M.T.-uri.

Este necesar ca asemenea situații să fie lichidate în cel mai scurt timp posibil, trecîndu-se la amenajarea — și unde sînt posibilități — la electrificarea tuturor ariilor, iar lucrul la batoleze sa se facă în 2 schimburi, spre a se scurta cit mai mult timpul de treieris. Totodată, S.M.T.-urile au dator să folosească toate tractoarele disponibile pentru aratul suprafețelor recoltate, pînă de pe acum baza tracică desigurărilor în bune condiții a insaminărilor de toamnă.

Folosirea întregii capacități de lucru a tractoarelor și mașinilor agricole din S.M.T.-uri este însă strîns legată de asigurarea volumului de lucrări planificate în unitățile deservite. În această privință, trebuie subliniat că dacă S.M.T.-urile din unele regiuni cum sînt Iași, Oradea, Suceava și Baia Mare, au încheiat contracte de lucrări pește plan, S.M.T.-urile din regiunile Hunedoara, Stălin, Cluj, Autonomă Maghiară și Bacău sînt rămase în urmă cu contractările. Aceasta dovedește o gravă lipsă de preocupare din partea conducătorilor stațiunilor respective pentru folosirea tractoarelor cu randamente înalte, pentru executarea la timp a lucrărilor din campania de vară.

Se impune deci ca aceste deficite să fie înlăturate grabnic, astfel încît fiecare brigadă să poată lucra potrivit unui plan bine stabilit din vreme, care să-i permită a folosi în mod cit mai chibzuit mașinile.

În muncă altă de importanță pentru stringerea recoltei din acest an, contribuția fiecărui mecanizator, șofer, pontator, minitor de agregat etc. are o deosebită însemnătate. Pentru aceasta, este necesar ca acum, cîci o mașină necesară în muncile de vară să nu stea nefolosită.

Organizînd munca în mod chibzuit, îngrijind și explotînd cit mai rațional tractoarele, combinele, secerătorile legători și batoleze, mecanizatorii vor ajuta în cea mai mare măsură la stringerea pînii poporului nostru muncitor.

## Merg să lucrez în gospodăria colectivă unde am făcut practică

Au trecut 5 ani de studii și iată-ne puși să ne alegem locul de muncă. Unii dintre colegii mei au ezități. Și le înfrîng cu greu. Eu, în schimb, n-am nici o ezitare. Locul de muncă mi l-am ales de mult. Voi merge să lucrez într-o gospodărie colectivă din raionul Buioru, regiunea Galați. Acolo am făcut practica agricolă în ultimul an de studii. Mărturisesc că n-a fost deloc ușor. Cînd am ajuns în sal, gospodăria colectivă abia lua ființă. Avea 50 de înscriși cu 150 de ha de teren. Cînd am plecat pentru a-mi susține examenul de stat, gospodăria număra 800 de familii și 2.400 de ha. Munca fusese organizată temeinic și gospodăria colectivă se număra deja printre fruntașe. Într-un raion complet colectivizat, cum e raionul Buioru, nu-i deloc ușor să îți găsești locul fruntaș. Colectivizii spun că i-am ajutat și eu să obțin rezultate bune. Poate că au dreptate. M-au condus la gară și m-au rugat ca după examen să mă întorc în gospodăria lor. Le-am promis și iată că mă țin de cuvînt. La cererea mea, am fost repartizat să lucrez acolo. De pe malul Begăi merg să lucrez tocmai pe malul Prutului și nu-mi pare rău de hotărîrea luată. Îi voi vedea mai rar pe ai mei — poate numai în concedii — însă acest lucru n-o să fie o piedică pentru a munci sîrguincios.

N-aș vrea să închei aceste puține rînduri fără a mulțumi profesorilor și asistenților care, timp de cinci ani, ne-au înconjurat cu dragoste dîndu-ne odată cu cunoștințele necesare și impulsul de a munci în primele rînduri ale celor care susțin astăzi cu succes lupta pentru o recoltă bogată.

Sînt sigur că membrii gospodăriei care mă cheamă în milcolul lor mă vor sprijini ca și atunci cînd eram student în practică și, muncind împreună, vom obține rezultate de care să nu ne fie rușine.

MOLDOVAN PETRU  
absolvent al Institutului agronomîd Timișoara, facultatea agrotehnică

## APROVIZIONAREA POPULAȚIEI — O SARCINĂ DE MARE IMPORTANȚĂ

### Pe un drum bun

Am fost de curînd prin Constanța. Ca de obicei, mînat mai mult de curiozitatea de cîtean decît de vreo obligație profesională, am trecut și prin piață. Aci, în locul vechii tarabe pe care „Gostatul” își valorifica altădată produsele legumicole, am găsit un stand nou, încăpător, unde puteai găsi toate legumele de sezon: mazăre, cartofi (noi bineînțeles) varză timpurie, ardei, morcovi etc. În față, lume multă la cele trei cîntare, curate, servate în modul cel mai civilizât Gheorghe Buchtoianu, Constantin Diaconu și Gheorghe Drăghici. Discuțînd cu unul dintre responsabili (sînt doi, dar fac și oficiul de vînzători) am aflat că la acest stand se vînd zilnic altă populație cit și cantinelor diferitelor instituții legale și zarzavaturi în valoare de ca. 16.000 lei. De altfel, în timp ce vorbeam cu responsabilul, casierul gospodăriei agricole de stat Ovidiu, care răspunde de acest stand, venise să ridice banii realizați din vînzările zilei precedente pentru a-i depune la banca. Am avut deci prilejul să mă conving în mod concret că cele spuse de responsabil sînt întru totul adevărate.

...Gospodăria agricolă de stat Ovidiu furnizează cele mai mari cantități de legume și zarzavaturi pentru aprovizionarea populației din Constanța: 3.200 tone anual. Ea realizează această producție de pe o suprafață de 300 ha, irigate cu apă din Sin Ghioi, care este manevrată cu ajutorul a 12 pompe de 12 foli fiecare. Pînă în prezent, sarcina de plan la culturile care și-au încheiat perioada de vegetație

(spanacul, salata, mazărea etc.) a fost depășită cu 80 de tone. Aceasta înseamnă că pe piață au fost legume din abundență. Și încă ceva: gospodăria a realizat un beneficiu de peste 150.000 lei. Ca urmare a producțiilor mari ce se vor obține prin buna îngrijire a grădinei, beneficii mari se prezintă și la celelalte culturi. De pildă, brigadierul Grigore Rodion a scos de pe o jumătate de hectar o producție de varză timpurie care a și fost valorificată, încasîndu-se pe ea 20.000 lei.

Pentru a satisface nevoile populației, mai ales în perioada această cînd pe litoral vînd foarte mulți oameni ai muncii la odihnă, conducerea gospodăriei agricole de stat Ovidiu intenționează să organizeze un stand de desfacere a legumelor și la Vasilie Roată. Inițiativa este bună deoarece de pe urma ei va trage foloase și gospodăria, care în acest fel își va putea valorifica întreaga producție obținută. Trebuie numai ca ea să fie tradusă în viață cît mai repede.

Nu putem încheia aceste rînduri fără să amintim că în ultima vreme conducerea Trustului Gostat Constanța s-a preocupat în mod deosebit de problema aprovizionării populației printr-o rețea comercială proprie bine organizată. Pe lîngă standul din piață (despre care am vorbit și la bunul mers al căruia am arătat contribuția gospodăriei Ovidiu) vrem să subliniem și faptul că în curînd, în orașul Constanța se va deschide un magazin Gostat modern și bine aprovizionat.

L. GHEORGHE

## Noi măsuri pentru valorificarea cărnii ovinelor

În gospodăriile agricole de stat creșterea oilor a început să fie o preocupare de seamă. S-a constatat însă, că în aceste unități ovinele pentru carne sînt valorificate la o greutate medie care ducea la realizarea unui randament foarte scăzut. Acest lucru nu putea să nu aibă urmări. Adevese, în scopul realizării sarcinii de livrare pentru carne are nevoie să se livreze un număr mai mare de ovine — și aceasta în dauna stocului de ovine planificate pentru lînă. De aceea, conducerea Departamentului gospodăriilor agricole de stat — fiind seama și de faptul că în acest an s-a planificat ca un număr însemnat de ovine să fie livrate pentru carne — a luat recent unele măsuri pentru îngrășarea prealabilă a 100.000 capete ovine. Un mare număr de ovine vor fi puse la îngrășare în luna iulie a.c. în gospodăriile agricole de stat din regiunile Constanța, București, Galați și Stălin.

Numărul de ovine pentru îngrășat se va identifica de către organele tehnice ale unităților. Se va urmări ca prin alegerea făcută să nu se afecteze efectivul planificat pentru tuns

în anul următor și planul de livrare de tineret mascul pentru prăștia în 1958 și 1959. Îndesebi, în alegerea exemplarelor pentru îngrășat, se va îndrepta atenția spre oi adulte, sterpe și bîtrîne etc. Cele destinate pentru îngrășare vor fi grupate pe categorii de vîrstă și greutate corporală și date în îngrijire unor ciobani pricepuți. Pentru a nu intra în căldurile de vară, toți berbecii, miorii și berbecuții care nu sînt corespunzătorii pentru prăștia vor fi batozați începînd din primele zile ale lunii iulie. În furajarea animalelor se vor folosi pe lîngă masa verde, fibroase și siloz, uree, furaje concentrate îndeosebi (porumb, gozuri, șproturi și tărîțe). Gospodăriile agricole de stat care îngrășă ovine au fost autorizate să administreze în rația de furaje cite 2 kg. concentrate la 1 kg. spor de greutate vie, revîndînd în medie pe zi cite 400 gr. pe cap de animal. S-au stabilit și greutatea minimă la care se va face livrarea ovinelor îngrășate: berbecii, batozii adulți și miorii la 80 kg., tineretul mascul din 1958 (castrat) la 35 kg. și oile adulte reformate la greutatea minimă de 50 kg.

## AL CUI ESTE?

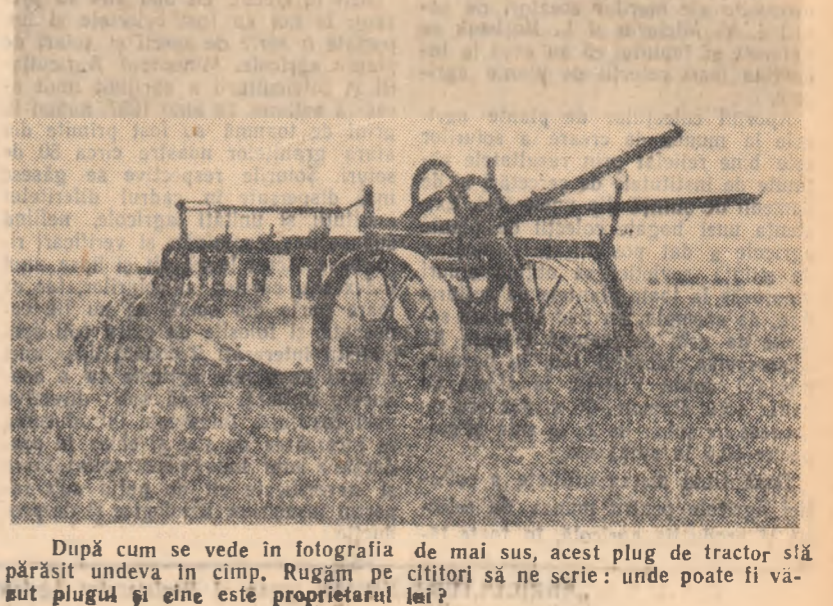

După cum se vede în fotografia de mai sus, acest plug de tractor sînt părăsit undeva în cîmp. Rugăm pe cititorii să ne scrie: unde poate fi văzut plugul și cine este proprietarul lui?

Din viața și lupta muncitorilor agricoli din țările capitaliste și coloniale

Pe plantațiile de banane din Costa Rica

In plantațiile de banane din țările Americii Centrale, muncitorii agricoli sunt crunt exploatați de către faimosul trust american „United Fruit Company”.

Byard Kurth, președintele Comitetului de acțiune socială al Consiliului Federal Adunării Legislative a serie de declarații ale unor martori oculari, care i-au văzut pe copiii muncitorilor mexicani emigrați în S.U.A. murdari, plini de răni și bolnavi de dezinterie, ca urmare a lipsei totale de salubritate a locuințelor și a lipsei de igienă.

Viața de mizerie a copiilor muncitorilor agricoli din S. U. A.

In fiecare an, mil de copii ai muncitorilor agricoli din Statele Unite, sînt nevoiți să ia drumul exodului împreună cu părinții lor, care emigrează dintr-un stat în altul, căutînd de lucru pe la diferite ferme.

Condiții de muncă sclavagiste

In perioada strînsului recoltei, în fiecare an, sînt angajați mai bine de 15.000 de muncitori agricoli din Mexic spre a lucra în statul Michigan din Statele Unite.

NOTĂ

Rasism sadea

Este un fapt bine cunoscut că în viața de toate zilele a americanilor publicitatea joacă un rol important. O reclamă tipătoare repetată de zece ori în ziare și la radio și televiziune, spinzurată pe firmele luminoase din orașe, asigură produsului respectiv — de multe ori de proastă calitate — o vânzare sigură.

lege specială — discriminările în țările albi și negri au fost întinse în școli. Secretarul facultății i-a spus să aștepte. Cîteva minute mai târziu, o dușă a poliției a sosit la facultate și l-a ridicat pe tîrîșul student. Nici pînă astăzi părinții lui Clennon King nu știu unde se află fiul lor.

Forțele răsculaților din Liban în plină ofensivă



O scenă obișnuită în aceste zile în Liban. În dosul baricadelor, pe o stradă din Tripoli, răsculații luptă împotriva trupelor guvernamentale.

In întregul Liban luptele dintre trupele din jandarmeria și poliția guvernului și forțele populare se desășoară cu o deosebită violență. În plin centrul orașului Beirut, în jurul sediului președinției republicii, în jurul Ministerului Apărării și mai ales în cartierul arab Basta, schimbul de focuri continuă.

Luptele se desășoară cu aceeași intensitate în nordul Libanului, în regiunea munților Terel și în orașul Tripoli unde — conținînd acțiunile ofensive — răsculații au respins detașamentele guvernamentale.

In același timp — așa cum arată revista engleză „New Statesman”, Anglia și S.U.A. intensifică pregătirile militare în vederea unei intervenții armate în Liban.

Salariile în grădina zoologică din Bronx (New York) au declarat recent grevă, cerînd mărirea salariilor.

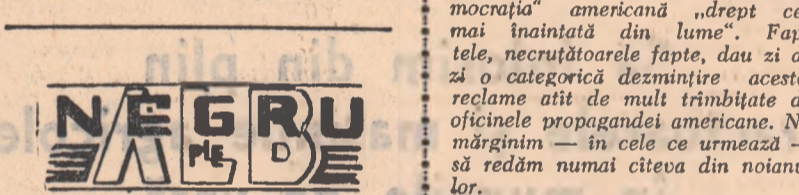

Deși trăiesc printre animale, Revendicarea lii firească: Doresc, în criză de parale. Să ducă-o viață... omenească.

Mal multe regiuni din Anatolia (Turcia) au fost invadate de dăunătorii ai culturilor agricole.

In Turcia e-o vorbă-ntră țărani. Că-acest pericol nici nu se compară Cu alți dăunătorii (americani), Care au invadat întreaga țară...

Războiul țărănesc din Columbia ia proporții

Știrile care sosesc din Columbia arată că războiul țărănesc din această țară ia proporții. După cum relatează ziarul american „Excelsior” acest răz. boi continuă de aproximativ 10 ani, împotriva țărănilor răsculați autoritățile au aruncat o armată cu un efectiv de 100.000 de oameni.

Cerșitul a devenit o adevărată plagă, iar părinții sînt nevoiți în dese cazuri să-și vîndă copiii pentru o bucată de pîine. Toate bogățiile se găsesc în minile monopolurilor americane „American Coffee” sau „Monstrul verde” cum i se mai spune.

Mizerie greu de închipuit

Așezată în partea de nord-vest a Americii de Sud, Columbia are o suprafață de 1.730.200 km. pătrați și o populație — după datele din 1951 — de numai 11.233.000.



Poporul columbian și-a cucerit independența în urma unor lupte îndelungate împotriva stăpînirii spaniole. Nu după mult timp însă și-au făcut apariția în țară imperialismul nord-american, exploatarea mai sîngeroasă decît înaintașii lor, spaniolii.

partizani. Aceștia sînt cauzele războiului țărănesc din Columbia. Bineînțeles că — ascultînd de ordinele stăpînitorilor lor — autoritățile au organizat mari operațiuni militare împotriva răsculaților. Cel prîns stîl împușcați sau trimiși în lagăre de concentrare ca cel de la Araracura denumit și „Infernul verde”.

ÎMPOTRIVA ÎNARMĂRII ATOMICE A BUNDESWEHRULUI

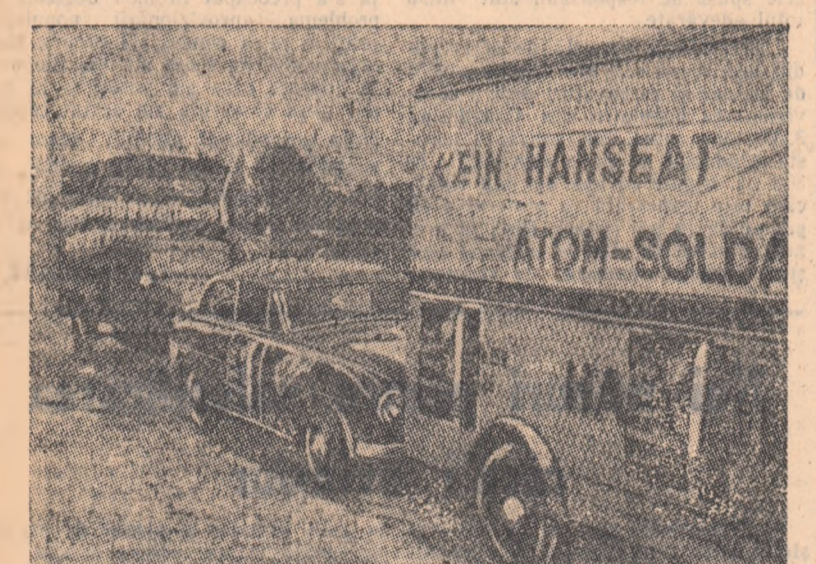

In Republica Federală Germană lupta împotriva înarmării atomice a Bundeswehrului continuă. Ea îmbracă adeseori forme originale și impresionante.

In fotografie: o caravană „antiatomică” străbate străzile Hamburgului.

COLECȚIA DE PLANTE AGRICOLE — O NECESITATE IMEDIATĂ

Pentru realizarea sarcinilor trasate de Directivele Congresului al II-lea al partidului cu privire la creșterea randamentului la hectar, o însemnătate deosebită are introducerea și generalizarea folosirii în producția agricolă a semințelor selecționate și ameliorate potrivit zonei de vegetație și condițiilor de climă și sol.

Ing. D. TORGE

Președintele Comisiei de Stat pentru încercarea soiurilor

Necesitatea de a cunoaște cît mai bine valoarea soiurilor în scopul de a le dirija spre încercarea de stat, spre munca de creare de noi soiuri sau spre producție, impune organizarea urgentă a unei colecții de plante agricole în țara noastră.

centrală care să coordoneze întreaga activitate a colecției, inclusiv schimbul de semințe cu străinătatea, și să facă cunoscută prin presă însușirile soiurilor respective precum și recomandări cu privire la folosirea lor.

Advertisement for 'NOU!' magazine featuring a lottery grid and text: '6 NUMERE DE BAZĂ + 2 NUMERE REZERVĂ', '6 CATEGORII DE PREMII', 'EXPRES', 'Doarme liniștit!', 'SIGUR ȘI CU FOLOS ÎȘI PĂSTREAZĂ ECONOMIILE CEC'.