

# AGRICULTURA NOUĂ

Anul V — Nr. 471  
Vineri 31 octombrie 1958

4 pagini  
Prețul 20 de bani

Organ al Ministerului Agriculturii și Silviculturii din R. P. R.

IN CINSTEA ZILEI DE 7 NOIEMBRIE

## Temelie trainică recoltei viitoare

### Cit mai multe arături adinci de toamnă

Obținerea unor recolte bogate la culturile de primăvară este hotărâtă în mare măsură și de executarea la timp și în bune condiții a arăturilor adinci de toamnă. Arăturile de toamnă ajută la păstrarea unor rezerve mari de apă în pământ, îmbunătățesc însușirile fizice ale solului, distrug buruienile și dăunătorii plantelor și înlesnesc efectuarea mai timpurie a muncilor agricole de primăvară.

Datorită acestor fapte arătura adincă de toamnă dă sporuri importante de recoltă față de cea făcută primăvara. La stațiunea experimentală I.C.A.R. Mărculești-Constanța așezată în plin Bărăgan, s-a obținut în felul acesta la porumb, un spor de 28,3 la sută și de 30 la sută la grâu, la stațiunea Tg. Frumos, regiunea Iași, 35 la sută la porumb și 39,5 la sută la porumb la stațiunea Lovrin, regiunea Timișoara.

Arăturile adinci de toamnă sînt recomandate pe toate tipurile de sol în afară de cele așezate pe pante, care sînt expuse pericolului eroziunii. Pe aceste terenuri arătura se va executa superficial, primăvara cit mai devreme.

Adincimea arăturii de toamnă variază pentru fiecare tip de sol. Astfel, pe solurile nisipoase care au un strat fertil subțire, adincimea arăturii de toamnă trebuie să se stabilizeze în așa fel încît să nu se scoată la suprafață nisip curat. Cînd solurile nisipoase sînt neimbunătățite și au un procent mare de nisip, se poate renunța la arătura de toamnă.

Adincimea arăturii pe solurile podzolice trebuie să se facă treptat, numai cu 2-3 cm. în fiecare an. Pe pământurile grele, argiloase, stratul arabil trebuie să fie adîncit cit mai mult. Arătura adincă de toamnă pe cernoziomuri se face de obicei la 20-25 cm.

Solurile turbatoase se ară în funcție de grosimea stratului de turbă. Cînd acesta este foarte gros, arătura de toamnă se face cit mai adînc la 25-30 cm. Dacă stratul de turbă este mai subțire (10-20 cm), arătura se execută la adincimea de 20-25 cm.

Pe lăcoviști, arăturile trebuie să se facă cit mai devreme și cit mai adînc, cu scopul de a crea condiții bune de aerisire a solului. Terenurile destinate irigației se ară mai adînc decît cele folosite pentru cultura în uscat. Solurile compacte, puțin permeabile și pe care stagnează apa se ară în coame (spinării), pentru a se îndepărta excesul de umiditate.

La executarea arăturilor adinci de toamnă trebuie să se țină seama și de cerințele plantelor ce urmează a fi însemîntate. Dacă pentru cerealele de primăvară adincimea de 20-22 cm. este suficientă, pentru porumb, floarea-soarelui, cartofii, legume adincimea arăturii se va mări la 23-25 cm., iar pentru sfeclă de zahăr, bumbac și ricin pînă la 27-30 cm.

Arătura adincă de toamnă se lasă în brazdă crudă (nu se grăpează). Odată cu ea trebuie introduse și îngrășămintele organice (gunoi de grajd) și minerale sau amendamentele respective (var, gips etc.).

Dezmirișirea nu poate în nici un caz să înlocuiască efectele bune ale arăturii timpurii de toamnă. De aceea, toamna se vor lucra și terenurile dezmirișite în timpul verii.

Avînd în vedere sporurile mari de producție pe care le aduce arătura adincă de toamnă, este necesar ca stațiunile de mașini și tractoare, gospodăriile agricole de stat, gospodăriile agricole colective, întovărășirile agricole, precum și țărani individuali, să are îndată după terminarea însemîntărilor, toate terenurile ce vor fi cultivate în primăvara viitoare. Numai astfel se va putea pune o temelie trainică recoltelor din anul 1959.

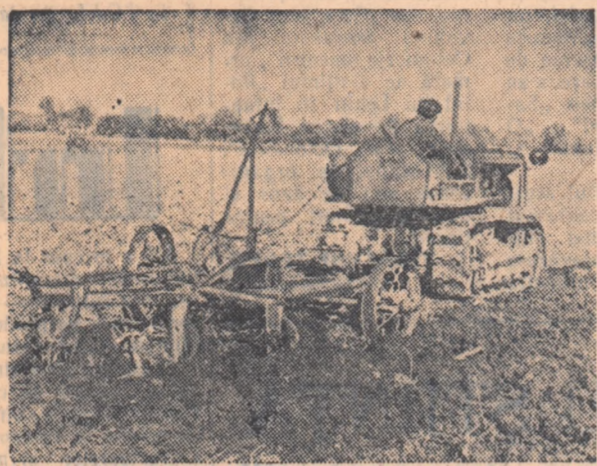

Pe tarilele gospodăriei agricole de stat Dudu din împrejurimile Capitalei se ară de zor. În vederea însemîntărilor de primăvară. Pînă în prezent această lucrare a fost executată pe mai bine de trei sterturi din suprafața planificată. În fotografie: tractoristul Nicolae Spînu, care ară zilnic 5-6 hectare.

Foto: SIMION DINU

### Execută arături adinci de toamnă

Terminînd însemîntările, cele 5 întovărășiri agricole și cooperative agricole de producție cu rență din comuna Severinești, raionul Tr. Severin, au început să lucreze din plin la executarea arăturilor pentru însemîntările de primăvară. Suprafețele mai întinse au fost ogorite la cooperativa cu rență „7 Noiembrie” și la întovărășirea „16 Februarie” din satul Valea Alunului. S-au evidențiat în mod deosebit în această muncă tractoriștii Amza Gheorghe și Ioan Jianu, cooperatorii Mihălcău Barbu și Balică Ion și întovărășii Adam Gheorghe și Gindac Gheorghe.

GH. BORONTEA  
correspondent

### Tineretul în frunte la munca voluntară

Nu de mult în raionul Zimnicea a început construirea unui dig între Năsturelu și Zimnicea care are drept scop să pună la adăpost de pericolul inundațiilor suprafețe întinse de teren. Alături de țărani muncitori vîrstnici, își aduc voluntar contribuția la făurirea digului și tinerii utemiști și pionierii din comuna Invecinate. Cu mult entuziasm au lucrat zilele trecute U.T.M.-iștii din comuna Smîrdioasa și pionierii de la școala elementară de 7 ani din comuna Cervenia. Pe lângă munca depusă pentru ridicarea digului ei au adus un apreciable aport și la construirea locuințelor provizorii menite să adăpostească pe vreme rea pe cei ce lucrează aici.

LUCIAN SLOBOZEANU  
și  
IONEL TRIFU  
correspondenți

### In stepa dobrogeană

Pe tarilele celor 10 gospodării colective deservite de S.M.T. Remus Opreanu, lucrările de însemîntări sînt ca și terminate. Tractoriștii au executat pînă acum cîteva zile arături pe suprafața de 7.510 hectare, discuit pe aproape 5.000 hectare și însemîntări pe suprafața de peste 4.000 hectare.

Pînă în prezent au executat cele mai multe arături și însemîntări brigăzile 2, 3, 4, 5, 6, 7, și 8, evidențindu-se în mod deosebit tractoriștii Nartea Oprea care și-a depășit planul cu 108 la sută, Gîtmă Jan cu 106 la sută, Dragoman Ion cu 103 la sută și mulți alții.

Frumoasele rezultate obținute de tractoriștii de la S.M.T. Remus Opreanu se datoresc în mare parte și tov. Balamacl Gheorghe ing. agronom și tov. Stoica Ion ing. mecanic, care au îndrumat cu pricepere munca brigăzilor de tractoare.

ST. IERIM  
correspondent

### Intre două reparații

Luîndu-și angajamentul să prelungească durata de funcționare a tractoarelor între două reparații generale, tractoriștii de la S.M.T. Sibiu au obținut pînă acum însemnate succese. Astfel, tractoristul Fulea Niculae a lucrat 1.161 hantri, planul fiind de 580 hantri și a realizat economii în valoare de 12.000 lei. De asemenea, tractoristul Goța Niculae a făcut economii în valoare de 26.700 lei, iar Leonbacher Leopold

are executat 1026 hantri între două reparații a făcut și el aproape aceeași economie. Rezultate bune au obținut și tractoriștii Brădeanu Gheorghe, Clorogaru Dumitru, Kadar Ludovic și alții, care au prelungit durata de funcționare a tractoarelor cu peste 300 hantri.

F. ACHIM  
correspondent

### Cu sprijinul aviației

Zilele trecute deasupra ogoarelor gospodăriilor de stat Urleasca, Filimon Sîrbu, Justin Georgescu, Iosif Clisic, Berești din regiunea Galați, s-au învîrtit ore întregi cîteva avioane ale aviației militare romine. Spre mirarea localnicilor, avioanele lăsașu în urma lor o diră aburie de praful. Muncitorii din gospodăriile sus amintite au dezlăuit sămenii din coamele învecinatele satelor acestor dire aburii: aviația a venit în sprijinul agriculturii împrăștiind pe ogoare mari cantități de îngrășăminte chimice. Numai la gospodăria de stat Filimon Sîrbu au fost împrăștiate cu ajutorul aviației peste 107 tone de superfosfat pe o suprafață de 537 ha. În întreaga regiune Galați, 3 avioane au împrăștiat, în scurta vreme, pe ogoarele gospodăriilor de stat o cantitate de 316 tone de îngrășămintă pe 1.879 de ha.

agriculturii împrăștiind pe ogoare mari cantități de îngrășămintă chimice. Numai la gospodăria de stat Filimon Sîrbu au fost împrăștiate cu ajutorul aviației peste 107 tone de superfosfat pe o suprafață de 537 ha. În întreaga regiune Galați, 3 avioane au împrăștiat, în scurta vreme, pe ogoarele gospodăriilor de stat o cantitate de 316 tone de îngrășămintă pe 1.879 de ha.

## Pentru extinderea culturii orezului

Consiliul de Miniștri al Republicii Populare Romine a aprobat o hotărîre prin care se stabilesc măsurile necesare pentru dezvoltarea culturii orezului în țara noastră.

Hotărîrea prevede extinderea suprafeței cultivate cu orez, în așa fel încît în 1959 ea să fie de cel puțin 30.000 ha și să se fixeze totodată avantașele sporite cultivatorilor de orez.

Se stabilesc, de asemenea, măsurile pe care Ministerul Agriculturii și Silviculturii și Academia R. P. Romine trebuie să le ia pentru asigurarea unor seminte de bună calitate și ridicarea producției de orez la hectar.

Pentru stimularea în mai mare măsură a unităților producătoare de orez, hotărîrea stabilește noi avantaje. În afară de cele acordate anul trecut. Astfel, se prevede pentru cantitățile de orez care depășesc producția planificată și contractată, un spor de preț de 0,50 lei pe fiecare kilogram pentru unitățile agricole de stat, gospodăriile agricole colective și cooperativele agricole de producție, și de 0,30 lei pe fiecare kilogram pentru întovărășirile agricole.

Se prevede, de asemenea, acordarea de credite pe termen lung unităților agricole cooperative, asociațiilor de cultivatori și gospodăriilor individuale.

Gospodăriile colective, cooperativele agricole de producție și întovărășirile agricole de producție vor beneficia de reduceri la actualele tarife pentru plata unor lucrări ale S.M.T., dacă cultivă cu orez suprafețele stabilite prin hotărîre.

# LA SUSTRĂ

O cotitură în bine, constă în a adăuga mai mult, un eveniment de neuitat în viața oamenilor. În Sustră, raionul Lugoj, s-a petrecut de curînd un asemenea eveniment, care se poate numi cel mai mare în viața țăranelor muncitori din acest sat. Este vorba despre ceea ce de altfel nu mai e chiar o noutate, fiindcă inaugurarea unei gospodării colective sau întovărășiri agricole a devenit, putem spune, un fapt obișnuit în satele patriei noastre. Dar, faptul fiind fapt, merită să-l arătăm aici: 115 familii de țărani muncitori întovărășiți, cu 850 hectare teren arabil, au înființat în satul acesta din cîmpia bănețeană cea de a 37-a gospodărie colectivă din raionul Lugoj.

Ce l-a minat pe acest drum? — Dorul de un trai și mai bun, a spus țărănul Petru Gurban, omul ca-

re a arătat fiecărui consătean în parte avantajele de pe urma muncii în gospodăria colectivă. Este drept că și în întovărășirea agricolă, țărani din Sustră s-au convins de avantajele muncii pe tarle unite, deoarece în fiecare an ei au obținut recolte mai bogate decît individuali. Este însă tot atât de adevărat, că membrii gospodăriei colective din Topolovățul Mare — vecinii suștrenilor — au obținut recolte mai mari decît ale întovărășirilor. Așa, de pildă, în vara aceasta, ei au scos cu 500 kg. grâu la hectar mai mult decît întovărășiții din Sustră. Pe de altă parte, vînzînd în gospodăria colectivă se pot organiza în condiții dintre cele mai bune ferme de animale, grădini de zarzavaturi și alte agriculturi de mare venituri bănești, membrii întovărășirilor agricole din Sustră au avut încă un

motiu în plus pentru a transforma întovărășirea lor în gospodărie colectivă.

Aceasta a constituit evenimentul de neuitat petrecut de curînd în viața suștrenilor, eveniment care înseamnă începutul vieții lor ferice și îmbelșugate. De lucrul acesta sînt încredințați și Petru Gurban, și Aurelian Liță, și Ion Iucu, Eva Rotoru, Alexandru Mărășescu și toți colecțiștii din Sustră.

Gospodării cu experiență în munca făcută în comun, noii colecțiști au adus în ziua inaugurării colectivelor peste 25.000 kg. de grâu și 5.000 kg. ovăz — 5-mînță cu care apoi au însemîntat ogoarele lor unite în gospodărie colectivă.

În mîndrețea covorului verde de grâu se vede acum primul succes al colecțiștilor din Sustră.

R. S.

## ATENȚIE lucrărilor de toamnă în vii!

Tăierile de usurare, această lucrare pregătitoare a butucilor de viță în vederea îngropatului, se practică în multe podgorii ale țării. Tăierile de usurare se aplică mai mult la viile tinere cu coarda multă și viguroase. Lucrarea constă din eliminarea prinosului de coarde pentru a ușura îngropatul.

În viile bătrîne și slab dezvoltate sau cu lemnul insuficient de coapt, trebuie să se evite tăierea de usurare. În viile care au rămas cu virțuri sau lăstari verzi trebuie eliminate la tăierea de usurare aceste părți ale coardelor.

În regiunile unde se practică tăierea provizorie de toamnă, trebuie să se lase totuși la fiecare butuc, un număr de 2-3 ori mai mare de coarde de rod și de ochi decît cel normal.

La tăiere se va da atenție mare păstrării copililor viguroși și bine copți. Ei sînt rezistenți la ger, contribuie la întinzirea dezumguririi în primăvară și pot fi folosiți ca lemn de rod. Această metodă este aplicată în viile gospodăriilor agricole de stat Odobești și Florești, unde a contribuit la sporirea productivității multor soiuri de viță care nu au o fructificare stabilă.

Odată cu tăierea de usurare trebuie recoltat de la soiurile raionale un număr cit mai mare de coarde altor sau butași pentru înrădăcinat, în scopul asigurării planurilor de altoiri din anul 1959. Aceasta cu atît mai mult cu cît în primăvară toate pepinierile viticole vor altoi un număr sporit de vițe iar posibilitatea recoltării acestor coarde altor este foarte restrînsă în acest anotimp.

Îngropatul trebuie făcut cu atenție, astfel încît să nu se rupă coardele iar acestea să fie acoperite peste tot cu un strat de pămînt de 10-15 cm.

În viile de pe terenurile situate pe pante cu expoziție sudică, cum sînt cele din podgoriile Dealu Mare, Murfatlar, Tirnave etc. unde pericolul de îngheț este mai mic, viile trebuie mușuroite la 35-40 cm. înălțime.

După îngropat trebuie executată pe intervale arătura adincă de 22-25 cm., care se lasă în brazdă crudă. Arătura adincă de toamnă favorizează oprirea zăpezii, permite aerisirea solului, dezvoltarea rădăcinilor viței în adîncime, împiedică scurgerea apelor și ajută păstrarea în pămînt a apelor provenite din ploii și zăpezi.

În plantațiile de vii cu rîndurile orientate de-a lungul coastei, este nevoie să se construiască de-a curmezișul pantei, șanțuri sau valuri de pămînt pentru a opri scurgerea apelor și a le reține în sol.

Pentru reținerea zăpezii, deci a urmezelor în sol trebuie instalate parazăpezi în plantațiile de vii.

SA INGRĂȘAM VIILE ODATĂ CU ARĂTURA ADINCA

O măsură agrotehnică de mare importanță în mărirea producției este aplicarea la interval de 3-4 ani a îngrășămintelor organice (bălegar de grajd) cite 30-40 tone la hectar.

Îngrășarea viilor este necesară în toate podgoriile țării, știut fiind faptul că viile ocupă terenurile cele mai sărace, improprii pentru alte culturi.

Îngrășămintele organice ajută la hrănirea vițelor și îmbunătățirea structurii solului, asigurînd producții mari și de calitate. La stațiunea experimentală viticolă Odobești s-a constat că viile îngrășate au dat producții cu 25-30 la sută mai mari, îmbunătățindu-se simțitor și calitatea produselor față de cele neîngrășate.

Ing. GRIGORE GORODEA

# Seacă BALTA

Abia venise primăvara. Intr-o zi, la sediul statului popular al raionului Bacău a avut loc o sedință care s-a prelungit pînă către miezul nopții. La sedință au luat parte doar patru oameni, trei bărbați și o femeie. Președintele statului popular, tovarășul Rîsipeanu Petre, inginerul Gheorghiesă Dumitru, șeful secției agricole și inginerul agronomi Moraru Lucreția și Lascăr Ștefan.

Lucreția Moraru, ingineră care răspundea de organizarea bazei furajere pe raion, desfășurase pe masă o hartă mare și cu virful creionului urmărea o dungă albastră, subțire ca un fir de ață. Din loc în loc firul parca se încurca făcînd noduri, iar în alte locuri se deslăsa și se lăcea ca o panglică. Firul cel albastru pornea de sus de la Cîrlig și Condurenți și se deslăsa, trecînd prin Filipești, ca să se oprească în dunga cea lată pe care scria Siretul.

— Acesta-i pîrîul Turbata, avînd apă puțină și scurgere domoală, bălțește pe șes lăindu-se și formînd mlaștini care acopăr peste 700 de hectare. Primăvara și toamna cînd primește apă din zăpezi și din ploii mai înundă încă vreo 300, vorbea ingineră Moraru, subliniînd cu creionul bălțile și smircurile Turbatei.

Nu le-a trebuit celor patru oameni mult timp pentru a înțelege ce înseamnă, pentru raionul Bacău, scoaterea de sub apă a o mie de hectare de pășune, fînețe și pămînt arabil.

### Turbata e pusă în lanț

Am vizitat zilele trecute șantierul de la Filipești, unde lucrau sute de oameni să pule Turbata în lanț. Sprîntenă, Turbata a pornit spre Siret mai

zglobie și mai veselă ca niciodată. Grijule își adună apele de prin bazine și de prin smircuri în canal.

Am urmărit, de-a lungul canalului, girila strînută de oameni. Mai la vale de Balta boilor l-am găsit lucînd, încălțat cu cîșme lungi de cauciu, pe Constantin Dumbravă cu nevastă-sa. Sus la Noțar lucrau Ilie Olaru și Gheorghe Climescu din Berești, iar mai la vale Ion Mărgineanu, Gheorghe C. Tomozei, Vasile Roșu, Mihai Munteanu și Gheorghe Poescu din Filipești.

La malul Siretului

În zare, dincolo de Siret, dealul Brădișor își topește rotunjimile verzi în ceața fumurie a dimineții. Acolo sus la o bisericuță strălucită de cîțiva copaci își doarme somnul de veci primul agronom român Ion Ionescu de la Brad. Conducătorii raionului Bacău vor să-i cinstească memoria din canalului numele lui.

— Acum trei zile nu se putea merge pe aceste locuri, astăzi intrăm cu trăsuri. mi-a spus inginerul Lascăr care mă însoțea.

Văzînd cu ochii, apele se string, iar în urma lor apar mereu terenuri care se zblcesc aburînd. De la Cîrlig și Corduneni, de-acolo unde Turbata iese la șes, canalul de scurgere se întinde pe 10 km.; de lingă Filipești, face un cot din vechea mlașcă și se îndreaptă spre Siret, unde Ghergheluc Dumitru, Pitica Apetri, Dumitru Percu și Mihai Bordenanu săpau de zor albia nouă pentru girila care-și aduna apele.

Pe șantierul de la Filipești se lucrează de zor. Peste cîțva timp, pe-acolo pe unde cu un an în urmă, jucuca broaștele și săgetau prin smircu-

ri chișcanii, vor paște vitele, va șuera coasa și va răsturna plugul brazdă lată aducătoare de belșug. O mie de hectare de teren smulse de sub ape vor rodi fin pentru vite și piine pentru oameni, iar balta boilor își va schimba numele în „lanul de aur” sau în „grădina de smarald”.

A. MUȘAT

## RECOLTEAZĂ și treieră orezul

### Cîteva aspecte din regiunea Galați

Anul acesta, suprafața cultivată cu orez în regiunea Galați însumează peste 2.800 ha. După calculul specialiștilor, producția medie de orez ce se va obține va întrece cu mult pe cea planificată. În această perioadă orezul se recoltează și se treieră. Odată cu aceste lucrări organele agricole și de stat sînt dator să identifice noi terenuri pentru mărirea suprafețelor ce se vor cultiva cu orez în anul viitor, să amenajeze terenurile identificate, iar organele Comitetului de Stat al valorificării produselor agricole să încheie noi contracte cu producătorii. Să vedem în ce stadiu se află aceste lucrări în regiunea Galați.

TREIERATUL NU-I ÎN PAS CU RECOLTATUL

Printre raioanele din regiunea Galați mari cultivatoare de orez se numără și raionul Filimon Sîrbu. Pînă acum cîteva zile a fost recoltată peste 50 la sută din suprafața însemîntată și cam tot pe atît treierată. Producțiile obținute de cultivatori sînt

destul de mari ele ajungînd și chiar întrecînd în unele locuri pe cele de anul trecut. Bunăoară, gospodăria agricolă colectivă din comuna Mircea Vodă a obținut în medie la hectar cite 4.000 kg. orez de pe o suprafață de 46 ha. Recolte mari au cul și colecțiștii din comanele Calul Ciurii, Vișan și altele.

Situația existentă la secția agricolă regională, arată că recoltatul orezului este destul de avansat pe cînd treieratul este mult rămas în urmă. Din cele aproape 2.000 de ha. recoltate nu s-au treierat pînă la data de 27 octombrie decît circa 260. Rămase în urmă sînt raioanele Brăila, Măcin, Galați și Iliiești. Unele comune din raionul Iliiești, ca Vultur, Fundeni, Tudor Vladimirescu, care au recoltat întreaga suprafață de orez, nu au treierat decît foarte puțin. Exemple asemănătoare se pot da și din alte co-

GHEORGHE ROȘU

(Continuare în pag. 3-a)

## ÎN ÎNTRECERE



Dornel să înlîmpe ziua de 7 Noiembrie cu noi succese în muncă, lucrătorii din gospodăriile agricole de stat grădesc lucrările de toamnă.

Zilele trecute am vizitat gospodăria din Cocargeaua și Pietriou, regiunea Constanța. Și într-una și în cealaltă în întrecere pentru obținerea unor rezultate cit mai valoroase în cîntea zilei de 7 Noiembrie se obțin zilnic succese însemnate. La Cocargeaua bunăoară, candidații de partid Gheorghe Neagu, Florian Enache și alții, care lucrează în brigada specială, au realizat pînă acum zeci de hantri peste plan, ceea ce lasă să se întrevadă că pînă la sfîrșitul anului angajamentul de a executa 1.400 hantri fără reparații (Neagu) și 1.100 hantri într-un singur schimb (Enache) va fi nu numai îndeplinit, ci chiar depășit. Importante depășiri de plan (peste 80 la sută) în executarea arăturilor adinci de toamnă obțin și mecanizatorii Nicolae Iordan, Petrică Barbu, Petre Vintilă și alții de la gospodăria de stat Pietriou.

În întrecere sînt cuprinși și muncitorii din celelalte ramuri de producție ale gospodăriilor mai sus amintite. De pildă, brigada lui Gheorghe Sasu, care lucrează în sectorul ovine de la gospodăria d.n. Cocargeaua, a obținut peste plan 4.880 litri lapte. Totodată, s-au livrat pînă acum 1.000 de berbecuți de prăsilă calitatea întâia. Cu nimic mai prejos nu sînt nici rezultatele dobîndite de ciobanul Costel Niculescu de la Pietriou.

Pentru a-i populariza cit mai larg pe frunțașii, comitetele de întreprindere din cele două unități folosesc forme variate: alcea frunțașilor la Cocargeaua (fotografia nr. 1) și panoul de onoare la Pietriou (fotografia nr. 2).

Text și foto: GH. LEU



# Am învățat de la prietenii sovietici

În 1950 când a luat ființă gospodăria noastră colectivă nu prea știam ce trebuie făcut pentru bunul mers și înflorirea gospodăriei. Ne loeam de jel și fel de greutăți. Cele mai multe proveneau din nepricepere.

Am avut însă fericirea ca în acel an să vizitez marea noastră vecină și prietenă, Uniunea Sovietică. Și cîte lucruri folositoare n-am învățat de la colhoznicii din Kirghizia! După 6 ani, am fost din nou în Uniunea Sovietică. De data aceasta am petrecut clipe de neuitat la Expoziția Agricolă Unională, o adevărată universitate agricolă, precum și în colhozul Lenin din localitatea Gorki, lângă Moscova. Președintele colhozului Lenin — tovarășul Buran Andreanovici, care deține această funcție de 20 de ani, ne-a împărtășit multe lucruri din bogata sa experiență: cum trebuie să se poarte un conducător cu oamenii, cum să organizeze munca și să tute pentru dezvoltarea averii obștești etc.

Colhozurile pe care le-am vizitat erau perfect organizate, dispuneau de suprafețe întinse și de mii de animale și păsări. Când m-am întors acasă am căutat pe cât posibil să aplic și la noi ceea ce am văzut și învățat cu ocazia călătoriilor prin Uniunea Sovietică. Iată doar câteva exemple: să luăm, de pildă, creșterea animalelor. În 1950 noi aveam doar 6 vaci, 10 scroafe și 15 stupi. De la o vacă obținem 600—700 litri lapte pe an. Colhozul Lenin obține 3.000—5.000 litri. Care era secretul? Noi hrăneam vacile la întâmplare, rația era alcătuită mai mult din grosiere, coci, flururi, iar ele le dădeam siloz, concentrate, finiri de calitate superioară. Vacile noastre erau prost îngrijite, stabe, ale lor de rasă și îngrijite cum scrie la carte. Cei care se ocupau cu îngrijirea animalelor la noi în gospodărie nu se pricepeau cît de cît, în timp ce la colhozul Lenin unîi îngrij-

## ÎN ATELIERUL COLECTIVEI

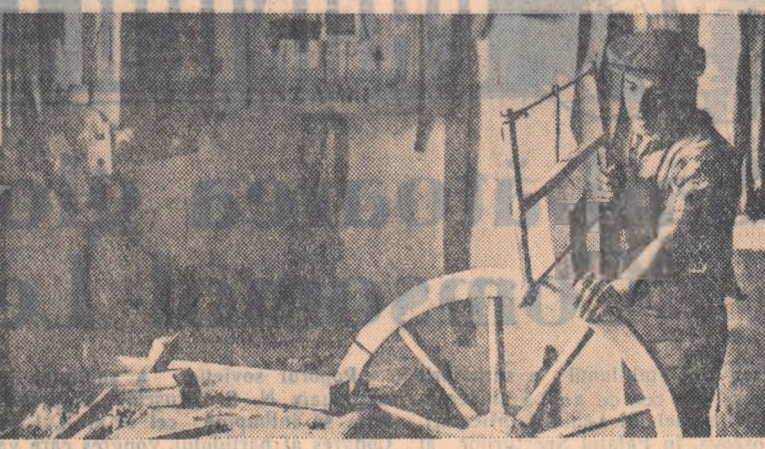

Membrii gospodăriei agricole colective „Petofi Sandor” din comuna Dimbou, raionul Tîrnăveni, au dezvoltat nu numai fermele din sectorul zootehnic, ci și unele întreprinderi anexe aducătoare de importante venituri bănești. La începutul activității gospodăriei, căruțele și celălalt utilaj necesare muncii agricole erau reparate la atelierele particulare din comună. Influențându-se în gospodărie un atelier de fierărie și rotărie, s-au putut economisi în fiecare an, importante sume de bani.

În fotografie: rotarul Micloș Ianoș, care a realizat pînă acum 234 zile-muncă.

Foto: N. FRIEDMAN

## SPRIJIN DE NADEJDE

Am discutat zilele trecute cu cîțiva dintre membrii gospodăriei agricole colective „Calea Belșugului” din comuna Cîmpineanu, regiunea Galați. Printre altele, ei au subliniat îndobîesci sprijinul de nădejde pe care îl primesc permanent din partea stațiunii

de mașini și tractoare Florești. Dacă acum doi ani contribuția S.M.T.-ului la executarea muncilor agricole se reducea doar la arături, anul acesta lucrurile s-au schimbat mult în bine. De pildă, toate muncile la grâu, de la arat și pînă la treierat, au fost executate numai cu mijloace mecanizate. Un ajutor prețios au primit colectivității și la cultura porumbului. În timpul prășitului, gospodăria se găsea în mare încurcatură. Oamenii erau puțini, trebuia să fie stropită și via. Nici una dintre aceste lucrări nu putea fi amînată. Stațiunea i-a scos din această încurcatură, executînd 2 prașile mecanizate. În felul acesta nu numai că s-a dat puțină gospodăriei să îndrepte colectivității spre lucrările din viitor, dar au fost economisite și multe zile-muncă. Astfel, în loc de 12 zile-muncă cît era planificat a se consuma la prașirea pentru un hectar, au fost consumate mai puțin de 5, ceea ce la întreaga suprafață cultivată cu porumb, înseamnă o economie de 715 zile-muncă.

Ca urmare a ajutorului continuu acordat de stațiune, gospodăria a avut puțina să obțină însemnat sporuri de recoltă. La porumb de pildă, față de 1.800 kg la ha. cît era planificat, a fost obținută o producție de aproape 2.600 kg la ha.

Pe lângă aceste însemnate sporuri de recoltă, munca cu mijloace mecanizate revine la un preț scăzut ceea ce contribuie de asemenea la continua dezvoltare a colectivei. De exemplu, pentru arat, grăbă și secerat la grâu, gospodăria a dat S.M.T.-ului drept plată doar 124 kg. boabe la hectar adică mai puțin de 9 la sută din producția obținută. Ori se știe că numai pierderea prin întîrzierile recoltoare ajung pînă la 2 la sută din recoltă. Plata pentru muncile de arături și întreținere la porumb a fost și mai mică, sub 8 la sută din producție realizată.

Doar 18 familii eram colectivități în 1950. Acum sîntem 72 și creștem mereu — spuneu tov. Teianu Teodor președintele gospodăriei. S.M.T.-ul ne-a ajutat mult în această privință.

M. IORDACHE

## În gospodăriile agricole de stat

# CONSTRUCȚIILE trebuie grabnic terminate

Arh. RAȚIU GHEORGHE  
Arh. GHERCU TEODOR  
din Departamentul Gostat

Pentru traducerea în viață a recomandărilor consiliului de la Constanța gospodăriile agricole de stat trebuie să-și sporească producția la ha și pe cap de animal, mărind totodată și efectivele de animale. Legat de această sarcină, în unitățile Departamentului Gostat se desfășoară o vastă campanie de construcții pentru înmagazinarea semințelor, a cerealelor și furajelor, precum și pentru adaptarea animalelor. Numai în acest an se execută, din fonduri centralizate, un număr de 2.182 construcții, din care 660 construcții servesc pentru adaptarea a cca. 300.000 animale. În afară de acestea mai sînt încă multe construcții care se execută din fonduri decentralizate.

Încă de la început trebuie să subliniem faptul că gospodăriile agricole de stat din regiunile Ploiești, Craiova, Cluj și altele au obținut rezultate bune în executarea lucrărilor de construcții. În aceste regiuni s-a dus o muncă organizată și permanentă de mobilizare a gospodăriilor agricole de stat atât pentru aprovizionarea cu materiale a șantierei, folosind în acest scop la maximum și resursele de materiale locale, cît și pentru asigurarea forțelor de muncă corespunzătoare. Mai frîu, după criticile repetate făcute de Departamentul au înțeles aceste lucruri și trusturile Suceava, Baia Mare și Iași care în ultimele luni au eliminat o bună parte din defecțiuni. Nu același lucru se poate spune însă despre gospodăriile din raza trusturilor regionale Gostat Timișoara, Galați, București, Constanța și Galați care au un procent de realizare a construcțiilor destul de mic (47—60 la sută pînă la data de 1 octombrie). Această rămînire în urmă este cu atât mai gravă cu cît volumul de lucrări la aceste trusturi reprezintă o pondere de cca. 60 la sută față de volumul total al Departamentului Gostat. Trebuie să arătăm că la trusturile de mai sus există o rămînire importantă în urmă a stadiului de execuție la 1 septembrie și deci era necesară o serioasă mobilizare a forțelor din trusturi și gospodării pentru ca ritmul de execuție în luna septembrie să atingă un procent mediu între 15—18 la sută față de planul anual (în acest sens s-au luat și angajamente). Totuși, în decursul acest-

execută un procent de cea. 40 la sută din planul total al Gostatului. Acest constructor nu respectă peste tot clauzele contractuale și termenele de dare în folosință a lucrărilor. Astfel, la data de 1 octombrie a.c. fusese executat numai 30 la sută din planul lucrărilor la gospodăriile din regiunea București, 43 la sută la cele din regiunea Timișoara etc. De asemenea, Trustul de Imbunătățiri Funciare avea obligația ca în trimestrul II a.c. să termine un număr de 31 obiective pentru gospodăriile agricole de stat din regiunea Galați. Deși am intrat de acum în luna octombrie, din aceste obiective au fost terminate și date în folosință numai un număr de 17 bucați. Asemănătoare este situația lucrărilor pe care le execută T.I.F. și la gospodăriile agricole de stat din regiunea Oradea, Timișoara, București și Pitești. Unele sechoare ale Trustului de Imbunătățiri Funciare (Timișoara, Craiova etc.) nu au dat dovadă că sînt patronse de importanță deosebită de a executa construcțiile la un preț cît mai scăzut.

Apăsătoare sînt și nefavorabil impune necesitatea adăpostirii animalelor. Întreprinderile constructoare și gospodăriile agricole de stat, cu sprijinul organelor politice și administrative locale, trebuie să ia o serie de măsuri care să ducă la darea în folosință pînă la sfîrșitul anului a tuturor construcțiilor necupate. Mai mult decît oriînd este necesar să se țină o legătură permanentă cu fabricile furnizoare precum și cu bazele regionale de aprovizionare ale D.G.A.D.-ului și să se urmărească zilnic livrarea cu precădere a materialelor de construcții și instalații, alături de repartițiilor neonorate din trim. III cît și a celor acordate pe trim. IV; să se asigure mijloace de transport, mobilizînd în acest scop toate resursele gospodăriilor agricole de stat pentru ca aprovizionarea șantierei cu materiale să se termine înainte ca drumurile de acces să fie desfundate din cauza ploilor; să se stabilească de către conducerea trusturilor un grafic de urgențe în ceea ce privește darea în folosință a construcțiilor și în funcție de acesta să se facă dirijarea și redistribuirea materialelor; materialele existente, precum și cele care se vor mai livra de furnizor într-un termen scurt, să fie concentrate în special la acele gospodării care au de terminat construcții pentru adaptarea animalelor, să se concentreze forțele de muncă la acele gospodării și lucrări care au asigurarea materialelor, evitînd astfel goluri de muncă în producție; trusturile Gostat împreună cu conducerea gospodăriilor și a întreprinderilor constructoare să întocmească grafice decadale și lunare de stadii fizice ce urmează a fi atinse în executarea lucrărilor și să se țină sedințe de analiză a mersului lucrărilor cu toți factorii interesați în această problemă; activitatea gospodăriilor agricole de stat la care sînt în curs de execuție lucrări de construcții să fie îndrumată de organe competente din cadrul trusturilor, care vor să asigure mijloace de transport; directorii trusturilor regionale Gostat să tragă la răspundere conducerea acelor unități care nu înteleg nici în prezent și acorde importanța cuvenită terminării și dării în folosință a lucrărilor de construcții.

Rămîne ca o sarcină importantă a Direcției de Construcții din Departamentul Gostat să facă o analiză serioasă asupra modului cum s-a desfășurat în 1958 executarea planului de construcții și, trîgînd învățăminte din lipsurile și greșelile constatate, să elaboreze pentru anul 1959 un plan de măsură tehnico-organizatorice care să asigure realizarea integrală și în termeni optimi pentru necesitățile producției a tuturor obiectelor de construcție care vor fi cuprinse în planul de investiții a gospodăriilor agricole de stat.

I. LEȘANU

## La S. M. T. Ciulnița

# FIECARE HANTRU mai ieftin cu 31 de lei

La S.M.T. Ciulnița, regiunea București, la data de 1 septembrie, cînd stațiunea realizase 34.054 hantri, planul de producție anual de 34.023 hantri era depășit cu 31 hantri. Deci toate lucrările efectuate în campania de toamnă, erau înregistrate ca depășiri ale planului anual.

Aceste succese se datoresc bunelor organizării a muncii brigăzilor de tractoare, sporului sortimentelor de lucrări în gospodăriile colective de servicii, respectării de către tractoriștii a normativului de îngrijiri tehnice și reparații, cît și folosirii la maximum a forței de lucru a utilajului.

S.M.T. Ciulnița are în raza de activitate un număr de 10 gospodării colective. Însă din rîndul acestora conducerea stațiunii (director tov. Tudor Gheorghie), la propunerea agronomului șef, tov. Ing. Gh. Grigoras, a grupat cele 80 tractoare în 10 brigăzi, cîte una de fiecare colectivitate. În felul acesta toate unitățile cooperatiste deservite au avut posibilitatea să-și execute lucrările din campaniile agricole la vremea cea mai potrivită. Totodată, nefiind nevoite a se muta dintr-un loc într-altul brigăzile de tractoare ale S.M.T.-ului au fost permanentizate la locul de producție, fapt ce le-a ajutat să obțină indici superiori în exploatare.

Lucrînd pe marile tarlate ale celor 10 gospodării colective ce se întind pe mii și mii de hectare, mecanizatorii S.M.T.-ului au avut posibilitatea să execute un volum cît mai variat și complex de lucrări mecanizate. De arături, semănături, recolte și treierat lucrări ce se executau aproape în exclusivitate pînă mai ani trecuți, în acest an bunăoară, colectivității au primit sprijinul tractoriștilor și la mecanizarea lucrărilor de cultivat, discuit, deslețenit, prașit, împășit și îngrășăminte chimice, greblat, irigat, insulozat, selectat, cosit, transporturi etc. Ca urmare a sortimentului variat de lucrări mecanizate executate la timp și de cea mai bună calitate, recoltele dobîndite de colectivități de pe urma muncii tractoriștilor au fost dintre cele mai bune. Cu tot timpul neprielnic din acest an, colectivității din comuna Dragalina, au obținut cîte 2.150 kg. grîu în medie la hectar, cîte din Ivănești și Polana cîte 2.300 — 2.400 kg. orz de toamnă la hectar.

Pentru vrednicii mecanizatori și a acestor stațiuni, o grijă de căpătene a fost aceea a respectării intrutotul a graficului de îngrijiri tehnice și reparații. Tractoriștii, sub îndrumarea permanentă a șefilor de brigadă, au schimbat uleiul din carterul motoarelor la fiecare 50 de ore de funcționare, iar îngrîșirile zilnice și periodice se execută cu regularitate de ceașornic. Pe de altă parte mecanizatorii de aici folosesc în exploatare cu mult succes cuplurile de mașini și a gregate complexe, datorită cărora tractoarele dau în exploatare cît ceea ce pot, întreaga loră de tracțiune a utilajului fiind utilizată pe deplin. Numai în actuala campanie de toamnă se folosesc cu mare randament, pe lângă altele, 5 cupluri de cîte 2 semănători. Toate acestea au permis ca numeroși tractoriști să-și depășească cu ușurință sarcinile de producție în frunța tuturor stăvîrurilor tractoriștilor Dumitru Vestinian și Oprea C. Nicolae, care au depășit cu mult (173 și respectiv 48 hantri) granițele celor 1.000 de hantri, realizînd fiecare peste două plinuri anuale. Brigăzile a V-a și a II-a conduse de șefii de brigadă Lungu Stan și Cris-

tea Nicolae și-au depășit planul anual între 30—40%. Pe întreaga stațiune se realizaseră pînă la 20 octombrie un volum de 42.111 hantri, ceea ce reprezintă 123% din planul anual.

Ceea ce trebuie însă subliniat în mod deosebit, este faptul că marea volum de lucrări s-a executat cu cheltuieli puține. Pînă în prezent s-au făcut economii la cheltuielile de producție planificate de 324.406 lei (cele mai mari economii fiind înregistrate la capitolul reparații tractoare și mașini agricole și la consumul de carburanți). Economisirea unor sume atât de însemnate a făcut ca și prețul de cost să fie mult redus. Astfel, față de 139 lei cît era planificat prețul de cost al hantrului a fost realizat cu numai 108 lei, adică fiecare hantru costă la S.M.T. Ciulnița mai ieftin cu 31 lei.

Demn de toată lauda este drumul parcurs în acest an de vrednicii mecanizatori de la S.M.T. Ciulnița. În prezent, după ce au încheiat campania însemnărilor, ei zoresc executarea arăturilor adînci de toamnă, pînd astfel temelii trainice unor recolte cît mai bogate în anul viitor.

I. LEȘANU

SE MARESC SUPRAFETELE

Potrivit planului de perspectivă întocmit, în regiunea Galați suprafața cultivabilă cu orez va fi mărită anul viitor cu circa 4.000 de ha. Cele mai mari suprafețe vor fi cultivate de către unitățile agricole cooperatiste. Pînă acum, au fost identificate în întreaga regiune de către organele agricole ale sfaturilor populare și de către tehnicienii rizeriei din Brăila peste 2.800 ha.

Este îmbucurător faptul că această acțiune întreprinsă de organele de specialitate se desfășoară cu intensitate. Trebuie arătat însă și un aspect negativ al acestei probleme. O parte din sfaturile populare comunale au trecut să semene alte culturi pe terenurile identificate pentru orez. Un caz caracteristic în această direcție îl constituie comitetul executiv al sfatului popular comunal din Măstireni, raionul Brăila, care a semănat 50 de ha. grâu pe terenul destinat culturii orezului, căcînd în felul acesta propriile lor hotărîri.

Legat de mărirea suprafețelor cultivate cu orez, se mai ridică încă o problemă. Este vorba de utilizarea din timp a S.M.T.-urilor cu motopompe. Utilajul existent în S.M.T.-urile din regiune nu va putea satisface în întreaga irigare completă a culturilor de orez în anul viitor. De aceea, este necesar ca Direcția Generală S.M.T. din Ministerul Agriculturii și Sil-

## Cifre și fapte din unitățile agricole cooperatiste

### CONSTRUCȚII PENTRU ANIMALE

În lupta pentru dezvoltarea gospodăriei, colectivității din comuna Florica, raionul Pogoanele, au construit în acest an un grajd pentru animale mari, un săivan, 2 pășuni și o puter-niță.

### VENITURI MARI

Anul acest membrilor gospodăriei colective „7 Noiembrie” din comuna Ștefan cel Mare, raionul Piatra-Neamț, au cultivat cu legume și zarzavat suprafața de 10 hectare. Valorificînd produsele la Agevacoop, ei au realizat un venit de peste 100.000 lei.

### LA COLECTIVA MILIONARA

Cunoscoștii din bănoasă este cultura plantelor tehnice, colectivității din Berveni, regiunea Baia Mare, au cultivat anul acesta cîinepa pentru furaj pe suprafața de 500 hectare. Ei au înecat pe cîinepa predată fabricii de prelucrare din localitate peste un milion șase sute de mii lei.

### INSĂMÎNȚARI PESTE PLAN

Membrii întovărășirii agricole din comuna Grădiștea, raionul Mîțui, au însemnat la timp și în bune condiții agrotehnice suprafața de 124 hectare, depășind planul cu 24 hectare.

MARIA DINU  
președinta G.A.C. „Grivita Rosie”  
comuna Bolintinți din Deal,  
regiunea București

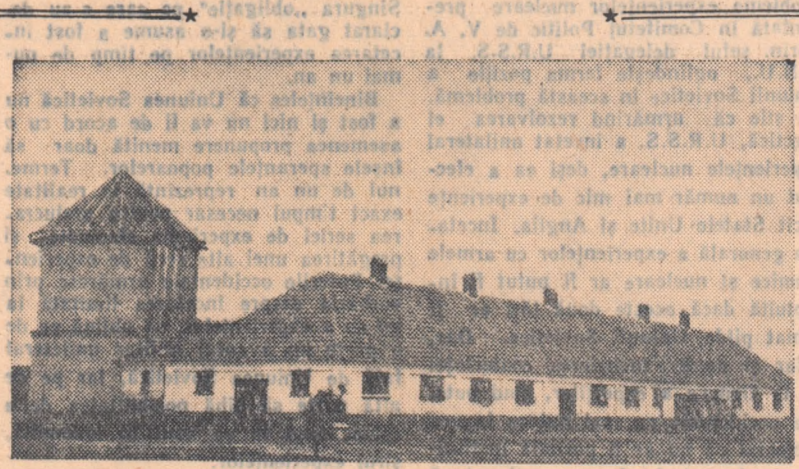

Colectivității din Sintana, regiunea Oradea, au reușit să ridice în ultimii ani numeroase construcții necesare dezvoltării gospodăriei. Iată în fotografie noul grajd pentru vacile de lapte, construit în acest an, cu o capacitate de 80 de capete.

Foto: N. FRIEDMAN

## La petrecere... înainte, la însemnări... înapoi

23 octombrie 1958. E ora 10 dimineața. Telefonul sfatului popular al comunei Romanesti sună prelung sfîșind liniștea birourilor pustii. După un timp, omul de serviciu răspunde a-gude.

— Alo!... Cine? Tovarășul președinte Podaru Dumitru P... E pe teren la însemnări... Da, da... se însemnăază din plan... Secretarul? Apoi tovarășul secretar Bichel Nicolae e și el pe teren, la Bobulești. Tot la însemnări... Omul de la celălalt

Bichel s-a repezit și el acasă pentru o zi. Oboșit de cheful tras în familie, a lăsat și a doua zi, vineri.

Între timp, însemnările au fost și ele lipsite de succes. În ziua de 23 octombrie, pe lângă brigăzile de tractoare nu ieșiseră la însemnări decît 36 de atele.

Îndrăgind mai mult nunțile și chefurile, cred tov. Dumitru Podaru și Bichel că vor contribui la buna desfășurare a muncilor agricole de toamnă?

I. GHEORGHIU  
după corespondența  
tovarășului C. Tașcă

## DIN EXPERIENȚA ÎNTOVĂRĂȘIRII AGRICOLE DIN DEDRAT

# UNELE ASPECTE ale organizării muncii

Munca în comun și dezvoltarea fondului de bază constituie principalele căi care duc la întărirea economică și organizatorică a întovărășirilor agricole.

Începînd din 1953, în al doilea an de existență, întovărășirea din comuna Deducrat, Regiunea Autonomă Maghiară, a trecut efectiv la munca în comun, începînd cu campania de toamnă. Din tarlatul de 40 ha de grâu, s-a arat cu S.M.T. 36 de hectare, iar cu mijloacele întovărășirii 4 hectare, care nu se încadraseră în suprafața arată de S.M.T. Semănăturile s-au făcut de S.M.T. pe întreaga suprafață. Conform contractului încheiat cu

S.M.T. era necesar ca întovărășirea să asigure minitorii de mașini pe semnătore. Cum suprafața de grâu ce revenea fiecărei întovărășiri era diferită se pune problema cît trebuie să meargă fiecare pe semnătore. Întovărășii au procedat în modul următor: au raportat norma zilnică de lucru a semănătorii (semănătorele cu 36 de tuburi) la 10 ore de lucru, rezultînd cîte se poate efectua într-o oră 1,20 hectare. Astfel, s-a putut determina timpul cît trebuie să meargă fiecare întovărășit pe semnătore în funcție de suprafața respectivă.

Deoarece în primăvara anului 1954 grîul se descălțase, întovărășii din

Deducrat au hotărît să-l tăvăluască. Această lucrare s-a executat pe întreaga suprafață cu 4 tăvăluge de cîte aceeași întovărășiri. Un atelaj a efectuat zilnic 6—8 hectare. Plata pentru un hectar tăvălugit s-a evaluat la 2 kg de grâu. La plivă — pentru ca fiecare să execute lucrarea în raport cu suprafața ce-i revenea și să facă în același timp o lucrare de bună calitate, s-a delimitat suprafața fiecăruia. La recoltă, deoarece grîul căzuase, lucrarea s-a executat cu seceră. Întovărășii care dispuneau de brațe de muncă suficiente, au efectuat seceratul pe suprafețe mai mari decît cele pe care le aveau în întovărășire, lucrînd deci în cazul celor ce nu reușeau să execute lucrarea la timp. Pentru un hectar secerat, adunarea generală a stabilit un tarif de 120—130 kg grâu.

Treieratul s-a executat de 2 cete permanente, de către aceeași întovărășiri. Majoritatea membrilor din cete erau lipsiți de atele și executau lucrările la treierat pentru a compensa în parte datoriile pe care le aveau pentru celelalte lucrări care se executau cu animalele. În fiecare cetă erau cîte 19 oameni. Treieratul s-a făcut din șir. La o șiră întovărășii au dus recolta de pe 3—5 hectare. Formația de treier se organiza în modul următor: 3 tractori pe șira de snopi; 3 tractori pe șira de paie; 3 tractori transportau paiea (unul căra cu tîrșul și 2 aruncau paiea pe șiră); 5 tractori transportau pleava (2 cărau cu furcoalele și 3 la șir); 2 tractori la saci (la boabe); 2 tractori transportau grîul la magazie; 1 magazioner. Total 19.

Paiele au fost cărate în șiră. După facerea cubajului s-a stabilit ce-i revenea fiecărei întovărășiri în funcție de suprafață.

O lucrare importantă — în special în condițiile din Ardeal — o reprezintă gumeții. Întovărășirea din Deducrat cuprindea în luna octombrie 1958: 303 familii și 830 hectare de teren arabil. Situat în 8 trupuri la distanță de 0,5—4 Km unul de altul.

Pe o suprafață atât de mare se impunea ca acțiunea de îngrășare a terenului în cadrul muncii în comun să fie bine organizată. De aceea, întovărășii au hotărît ca să gînuască întreaga suprafață în curs de 3 ani. S-a stabilit ca în anul acesta să se înceapă cu îngrășarea suprafeței de 250 hectare destinată culturii grîului de toamnă. Această suprafață se află pe 5 trupuri și a fost ocupată cu următoarele culturi: porumb 60 hectare, trifoi 120 hectare (care se întoarcere), sfecla de zahăr 32 hectare, soia 10 hectare, culturi păioase 28 hectare. Pentru ca să se știe de fiecare familie din întovărășire unde trebuie să ducă gunoii și pentru a verifica dacă s-a cărat cantitatea cuvenită, s-a delimitat pe teren suprafața pe care trebuie să o gînuască fiecare întovărășit în raport cu suprafața de grâu care-i revenea. Fiecăruia întovărășit i s-a delimitat terenul pentru îngrășat în trup și în locul cel mai apropiat de casă, încît concomitent cu eliberarea terenurilor de cultură terții, să poată căra gunoii necesar și să facă arătura în vederea însemnării grîului.

La cultura porumbului — s-a muncit în comun la arat și semănat. Lucrările de întreținere și de recolte erau făcute individual, întrucît terenul este de calitate diferită, s-a delimitat suprafața ce-i revenea fiecăruia întovărășit în proporții egale din cele două categorii de teren pe care le are întovărășirea.

Cu toate aceste realizări, se observă totuși că munca în comun în întovărășirea din comuna Deducrat se desfășoară cu o lipsă importantă: lipsa ceteilor, sau brigăzilor de întovărășiri, care se pot constitui după criteriul de rudenie sau vecinătate.

Organizînd munca în comun pe brigăzi sau cete, și dezvoltînd mai mult fondul de bază și pe calea reținerii unui procent de 1—2 la sută din producția obținută, întovărășii se vor bucura tot mai mult de avantajele acestei forme de cooperatie, care cuprinde astăzi masa cea mai largă a țărănimii muncitoare.

NICOLAE BRAȘOVEANU

## Cooperativa de credit din Dor Mărunt își largăște activitatea

Cooperativa de credit din comuna Dor Mărunt a împlinit 2 ani. Ea este, așadar, o unitate bancară tină. În ziua lipsei de experiență, banca cooperativă a obținut în cei 2 ani realizări de seamă. Banca are 373 de membri care au subscris lot alicte părți sociale. Pînă acum s-au achitat în regiune 60 de părți sociale, iar suma subscrisă de membri a fost depusă în procent de peste 60 la sută. Cu ajutorul băncii agricole care i-a oferit credite în valoare de peste 100.000 lei, cooperativa a putut satisface o mare parte a cererilor de împrumut. Pînă la începutul lunii septembrie a.c. ea acordase împrumuturi ce de-așeau suma de 200.000 de lei.

În ultimul timp, cooperativa de credit și-a largit simțitor activitatea, pe lângă acordarea de împrumuturi, ea face și plăți țărănilor — muncitorii care încheie contracte cu O.R.A.C.A., C.I.L., D.C.A. și alte organizații comerciale de stat și cooperatiste, așa de economii și consumații și a

M. CALIANU

# AȘA ÎNTÎMPINĂM NOI MĂREAȚA SĂRBĂTOARE

La 40 de kilometri de Smolensk se întind ogoarele colhozului „A 40-a aniversare a Revoluției din Octombrie”. Sub conducerea președintelui său, comunistul Gheorghii Grigorievici Zubrev, cu sprijinul susținut al organizației de partid și al activului colhoznic, această gospodărie a devenit în anii din urmă fruntașă. Colhozul și-a mărit producția de fiecare an, iar veniturile sale s-au ridicat pînă la 2 milioane ruble.

Colhoznicii din artelul agricol „A 40-a aniversare a Revoluției din Octombrie” au primit cu mare însuflețire Chemările C.C. al P.C.U.S. în legătură cu apropiata aniversare a Marii Revoluții Socialiste din Octombrie. După cum relatează ziarul „Selskoe hoziaistvo”, unul din corespondenții săi a rugat pe mai mulți colhoznici din acest artel să-i vorbească despre felul cum întîmpină ei a 41-a aniversare a Marelui Octombrie. Iată câteva din răspunsurile primite.

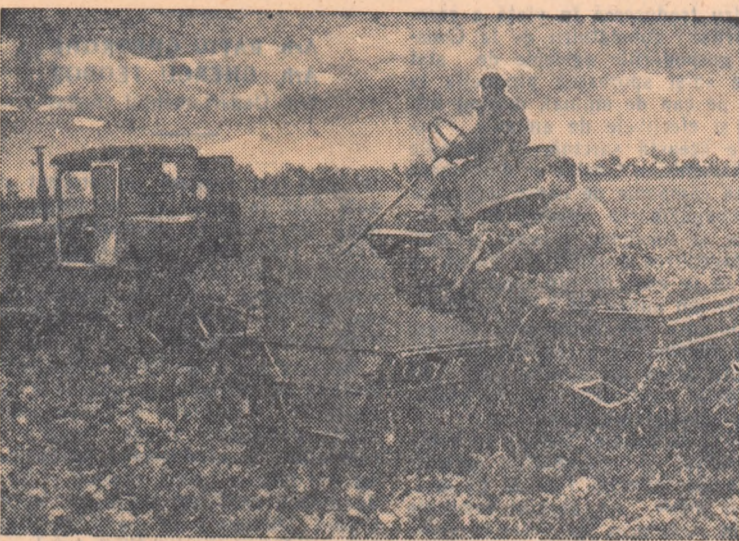

Colhoznicii din artelul agricol „Amintirea lui Lenin”, raionul Uman (Ucraina), muncesc în aceste zile cu avînt sporit la recoltarea sticlei de zahăr. Iată în fotografie agregatul combinerului F. I. Melnik, cel mai bun din colhoz.

— Colectivul nostru, a spus președintele colhozului, G. ZUBREV, întîmpină marea sărbătoare îndeplinindu-și angajamentele socialiste. Toate muncile de câmp au fost încheiate și s-au făcut pregătirile necesare pentru iernarea în cei mai bune condiții a animalelor.

In acest an noi vom da o cantitate sporită de produse alimentare pentru oamenii muncii din țară. Pînă acum s-a și obținut de la fiecare vacă aproape cu 370 kg. mai mult lapte decît anul trecut. Colhozul va livra statului 75 tone de carne, din care peste 50 tone carne de porc.

In colhoz au fost reparate din timp grădurile de vișe și s-au stocat comitatii suficiente de nutreț. Pentru fiecare vacă, avem 10 tone de siloz și 2.400 kg. de nutreț brut. Pentru hrana vitelor au fost oprite de asemenea 400 tone de cartofi.

Succese frumoase au obținut și cultivatorii de in. În anul a fost recoltat și melișul la timp. Credem că vom realiza cel puțin 500 kg. fibră la hectar.

Potrivit calculului preliminar, venitul colhozului va trece în acest an de 2 milioane ruble.

Acum principala sarcină a colhoznicilor noștri este să încheie cu succes anul agricol și să dea statului produse cât mai multe și de calitate cât mai bună. Întîmpinînd cea de-a 41-a aniversare a Revoluției din Octombrie și Congresul al XXI-lea al P.C.U.S., fiecare din ei munceste cu puteri sporite.

— De cîțiva ani, au spus MARIA MAIDINA și EYDOKIA RIJICOVA noi punem porci la îngrășat. Ca întot-

deauna, noi dăm silința să realizăm în preajma marii sărbători o producție cât mai mare. Am vrea ca oamenii, strîniși în jurul mesei sărbătorii, pe care vor fi și cîrnoși, și jambone, și fripturi, să spună o vorbă bună și despre noi, colhoznicele, care contribuim prin munca noastră la realizarea unui belșug de produse alimentare.

Acum, muncind în schimburi de onoare în cinstea celui de al XXI-lea Congres al partidului, ne străduim să ne îndeplinim angajamentul luat — acela de a îngrăși și livra statului porci în greutate totală de cel puțin 50 tone.

— Eu am în grijă, spune ALEXANDRA KORNILOVA, douăsprezece vaci. Sînt încredințată că pînă la sfîrșitul anului voi obține de la fiecare din ele cîte 3.500 kg. de lapte, adică cu 400 kg. mai mult decît mi-am luat angajamentul.

Cînd și îndeplinești făgăduiala, te simți cu inima plină. Eu mă bucur înău nu numai de succesele mele, ci și de acelea ale tovarășilor mei — Ana Harlamova, Ludmila Kocanova, Evdokia Homutova, Eufrosina Matimova. În primele nouă luni ale acestui an fiecare din ele a obținut cîte 2.500—2.700 kg. de lapte de la o vacă.

— Noi, spun IVAN PATELEEV și VIKTOR PAVLIKOV muncim cu mașinile colhozului așa cum am făgăduit. Tractorul nostru „DT-54”, n-a cunoscut în acest an defecțiuni tehnice. Am depășit mult planul anual de lucru și am economisit peste o tonă de carburanți. Acum facem arături de toamnă. Fiecare din noi ară într-un schimb cîte 12—15 hectare.

## Din țările de democrație populară

### R. P. Chineză

Încă din timpuri străvechi, în partea denumită „marea regiune a pămînturilor înfălenite din nord”, pe văile largi ale fluviilor Ussuri, Sungari și Amur se întindeau pe sute de kilometri pămînturi înfălenite. De doi ani începe liniștea acestor ținuturi a început să fie turburată. Mașinile au mușcat din pămîntul împietrit, sate noi au apărut pe harta Chinei. În primul an al deslămirilor au fost arate aci peste 80.000 hectare.

În 1957 au fost create 16 gospodării agricole de stat pe ogoarele cărora au lucrat peste 1.300 tractoare și alte mașini agricole. S-au arat 100.000 ha. pămînturi înfălenite. De atunci au trecut aproape doi ani. Aceste locuri sînt azi de nerecunoscut. Au fost construite fabrici de ulei și cărămidă, tinerile gospodării de stat s-au dezvoltat, și-au construit grupuri sociale, rezeme, atelier, magazine. Între ele s-au construit șosele ce măsoară în prezent 200 km.

### R. P. Albania

Agricultura albaneză realizează progrese însemnate. În fiecare an statul nu măsoară pentru creșterea producției. În cursul ultimilor ani s-au creat o serie de instituții științifice care se ocupă cu diverse probleme agricole. Institutul de Agricultură și Biologie „Miciurini”, situat în centrul marii cîmpii Muzege, se ocupă mai ales de probleme privind culturile de cereale și de plante industriale. S-au stabilit de-acum varietățile de grâu care conțin mai bine principiile regiunii ale țării și ca și timpul optim de semănat. Institutul depune o muncă deosebită pentru a crea semințe de porumb hibrid. S-a stabilit de asemenea că pe terenurile neirigate cele mai bune rezultate au fost obținute la varietatea

Kakooski, iar pe cîmpii, rezultate bune a dat încrucișarea porumbului Dali cu o varietate bulgară. În același timp se procedează la încercarea hibridilor importanți.

O altă importantă instituție științifică este Institutul de Zootehnie a cîrui activitate a înregistrat rezultate bune la îmbunătățirea producției de lapte și în general la îmbunătățirea raselor de oi. Institutul de cercetări din Tirana, depune o muncă importantă pentru apărarea sănătății oitelor. Datorită activității acestui institut și a celorlalte instituții asemănătoare, s-a ajuns la suprimarea totală a unor boli periculoase la vite.

# Succese strălucite obținute de agricultura R. P. D. Coreene

Pînă la eliberarea de sub jugul fascist japonez, Coreea a fost o țară agrară înapoiată: 80 la sută din populație era formată din țărani. La 70 la sută dintre aceștia nu le ajungeau alimentele, 20 la sută abia își puteau acoperi nevoile zilnice, 10 la sută erau gospodării de chibaburi și boieri care exploatau țărănimea săracă.

Îndată după eliberare, în partea de nord a țării a fost instaurată puterea populară și înlăturate mari reforme democratice. În agricultură au fost desființate relațiile feudale, prin arodoptarea la 5 martie 1946, a legii reformei agrare. Ca rezultat al aplicării acestor măsuri agricultura coreeană a început să înflorească. Astfel, în 1948, producția globală de cereale a depășit cu 10,4 la sută cea mai mare producție obținută înainte de eliberare, iar în comparație cu anul 1946 cu 39,9 la sută. S-au dezvoltat cultura bumbacului, tutunului, creșterea vitelor etc. Dezvoltarea agriculturii coreene s-a datorat faptului că partidul și guvernul au acordat o deosebită atenție mecanizării și colectivizării agriculturii.

Odată cu dezvoltarea agriculturii, s-a îmbunătățit și viața țărănimii. Între anii 1946—1949, în sate s-au construit peste 100 de mii de case, iar 470 de mii de case au fost din nou electrificate.

În această perioadă a crescut rețeaua de școli. În școlile primare și în facultăți numărul elevilor din țărani, a crescut de patru ori. Analizabetismul populației adulte a fost lichidat aproape complet. În sate s-au construit cluburi, colțuri roșii, puncte sanitare etc.

Dar activitatea creatoare a poporului coreean a fost întreruptă pe neașteptate de războiul dezlănțuit de imperialiștii americani și de clica lui Li Sin Man.

Încă din primele zile ale războiului, agricultura R.P.D. Coreene a suferit mult de pe urma bombardamentelor sălbătice ale aviației și artileriei. Majoritatea satorilor au fost transformate în ruini, multe instalații de irigație, unelte agricole, animale de muncă etc. au fost scoase din uz.

Lupta eroică a poporului coreean împotriva intervențiștilor americani și a bandelor lui Li Sin Man a fost încununată de succes. Plenara a VI-a a Comitetului Central al Partidului Muncii din Coreea, care s-a ținut după încheierea convenției de pace a avut o mare importanță pentru dezvoltarea agriculturii. Între altele, plenara a indicat direcția principală de dezvoltare: pornind de la politica economică de bază să se reconstruiască și să se întărească în termenul cel mai scurt baza materială-tehnică a agriculturii lovită de război, să se ridice nivelul de trai al țărănimii și să se asigure transformarea socialistă a agriculturii.

În acest scop, partidul și guvernul au sporit investițiile de capital în agricultură. Datorită construcțiilor de irigație între care și marele sistem de irigație din provincia Phenianul de sud, suprafața irigată a sporit cu peste 158 de mii de tenbo. În prezent se lucrează la construirea unor mari sisteme de irigație făcute de stat și de populație.

Numărul stațiilor de mașini și tractoare a sporit în anul 1957 în

# MĂREȚE REALIZĂRI ALE U. R. S. S. în domeniul creșterii animalelor (II)

— Noi rase de animale de mare productivitate —

În munca de cercetare zootehnică au fost introduse în ultimii ani unele metode noi cum sînt: cromatografia, energia radiantă, metoda atomilor marcați, röntgenofotometria, metoda determinării tipurilor activității nervoase superioare, metoda de cercetare și dirijare a creșterii animalelor, studiul metabolismului, metoda istologică, hematologică etc. Cercetări numeroase au fost întreprinse în ceea ce privește înțelegerea raselor de animale cu producții ridicate. S-au făcut cercetări pentru stabilirea principiilor de bază în înmulțirea animalelor: fecunditatea, ovulația, transplantarea ovulelor fecundate și nefecundate, monta și altele. Studii tehnice s-au efectuat pentru precizarea timpului cînd trebuie să aibă loc imperchierile omogene și eterogene, fiind seama de constituție, productivitate, origină, vîrstă și grad de înrudire.

O preocupare de seamă a oamenilor de știință din Uniunea Sovietică a fost stabilirea principiilor de for-

Prof. Dr. N. TEODOREANU, membru corespondent al Academiei R.P.R.

mare de rase noi de animale mai productive. Ca urmare a cercetărilor întreprinse de zootehnicienii sovietici, în ultimii 20—25 de ani a fost format un număr impresionant de rase noi. Astfel s-au creat 10 noi rase de taurine cu producții timpurii: Kostromă, Lebédinsk, Alatau, Kurgansk, Cazahă cu capul alb etc.; 15 rase de oi cu lînă fină și semilînă: Askania, Caucaz, Stavropol, Cazahă, Alatau, Ajerbaidjan, Kuibisev etc.; 10 rase noi de porci: porcul ucraïnian de stepă, de Siberia, Livensk, Mirgorod, Novocerkask etc.; 8 rase de cai; calul de povară Vladimir, Budionii; un șir întreg de rase de păsări etc.

Pentru sporirea producției de lapte și carne în regiunile de stepă oamenii de știință sovietici s-au orientat spre creșterea raselor de taurine, produse

prin încrucișarea între Zebu și rasele de carne, pe de o parte și Zebu și rasele de lapte pe de altă parte. Demn de remarcat este faptul că aceste rase se adaptează perfect condițiilor de stepă din Uniunea Sovietică, păstrîndu-și calitățile de rezistență la boli, avînd o mare productivitate de carne și lapte. Aceste rase de taurine fiind puțin pretențioase condițiilor de creștere, prezintă o importanță deosebită și pentru țara noastră unde pot fi introduse cu bune rezultate, mai ales în regiunile de stepă. Pe lângă rasele obținute prin încrucișări, în Uniunea Sovietică au fost create noi rase prin hibridarea a două specii: în felul acesta s-a format rasa de oi cu lînă fină Arhar-Merinos, prin încrucișarea berbecului sălbatic Arhar cu rasa Merinos; la fel hibridizînd între Iak și rasa roșie de stepă. S-au hibridat de asemenea taurinele domestice cu Zebu și Iakul, porcinele cu mistrețul, cămila cu două cocoșe cu dromaderă etc. Interesant este mai ales felul cum oamenii sovietici au obținut hibridi între capră și berbec.

La ridicarea producției și calității produselor animale o contribuție prețioasă au adus și institutele de cercetări.

Ca urmare a dezvoltării pe care a luat-o zootehnia în U.R.S.S. au fost obținute rezultate deosebite de frumoase și calitative a producției animale în sectorul taurin, vaca Krasa din rasa Kostroma a dat în 13 lactații 120.247 litri lapte cu un procent de grăsime de 4,2 la sută iar vaca Graza 16.500 litri lapte într-o singură lactație. În colhozul Krasnii Ciaban, regiunea Kerson, de la berbecul cu nr. matricol 40 din rasa Askania s-a obținut o producție record mondială de 30,6 kg. lînă fină la o tunsoare. Rezultate de seamă s-au obținut și în creșterea porcilor și păsărilor: în sectorul porcin de la o scroafă, de pildă, se obțin la 2 fătări în mod curent 22—26 porci, iar prin îngrășarea specială a produselor unei scroafe într-un an se realizează 5.000 kg. carne. La rasele de găini se obțin producții de 320 bucăți ouă anual. Numeroase sovhozuri și colhozuri obțin producții medii anuale de 5—6.500 litri lapte pe cap de vacă furajată, 8-9 kg. lînă de la oile mame, 18—20 kg. de la berbeci ș.a.m.d.

Rezultatele obținute de U.R.S.S. în domeniul creșterii animalelor se datoresc în mare măsură și atenției pe care o acordă partidul și guvernul U.R.S.S. formării cadrelor de specialitate. La începutul anului trecut, bunăoară agricultura Uniunii Sovietice dispunea de peste 475.000 specialiști cu studii superioare și medii din care majoritatea lucrează în colhozuri, sovhozuri, S.M.T.-uri și gospodăriile agricole anexe.

Și în zootehnie ca și în celelalte domenii de activitate realizările oamenilor de știință sovietici constituie un izvor prețios de învățăminte pentru cercetătorii și practicienii țării la-gărului socialist care folosesc experiența și știința sovietică în drumul lor hotărît spre progres.

comparație cu anul 1954 de 3,3 ori, iar numărul tractoarelor (15 cai putere) de 4,1 ori. Suprafața cultivată a crescut de 8,9 ori.

Partidul și guvernul au dat țărănimii sub formă de împrumut 25 de mii de tone de cereale, 100 de mii de animale de rasă, 400 de mii de păsări și i-au adus o seamă de alte nenumărate înlesniri.

O mare dezvoltare a obținut și creșterea animalelor. În comparație cu anul 1949, numărul porcilor a crescut cu 103 la sută, al oilor de 7,9 ori, al caprelor de 18 ori. Față de 1956, producția de carne a crescut de 1,7 ori.

S-au dezvoltat, de asemenea, pomicultura, sericicultura etc. Aceste succese arată că agricultura Coreei crunt lovită de război a fost refăcută din temelii. Una din marile transformări obținute la sate, care are un caracter de cotitură, este dezvoltarea mișcării pentru cooperativizarea agriculturii.

La sfîrșitul anului 1956 — în comparație cu anul 1953, cînd cooperati-vele agricole reprezentau 1,2 la sută din numărul total al familiilor de țărani — cooperativele uneau 80,9 la sută din numărul total al familiilor. La sfîrșitul anului 1957, numărul țărănilor cooperativizați s-a ridicat la 95,6 la sută, iar la sfîrșitul lunii august 1958, cooperativizarea agriculturii din R.P.D. Coreeană a fost terminată.

Producția și veniturile cooperatoriilor au sporit din ce în ce mai mult. În 1957, fiecare familie de țărani a primit în medie pentru zilele muncă efectuate cîte 1.742 kg de cereale,

434 rădăcinoase, 13.703 vomi în numerar.

Înlărește și se dezvoltă zi de zi cultura socialistă. Au fost trimisi la sate peste 80.000 de oameni cu studii medii și ostași demobilizați. Cu ajutorul lor, în prezent funcționează la sate peste 7.000 de cursuri speciale de agrotehnică, unde învață peste 1.100.000 de membri ai cooperativelor agricole, 50.000 de cercuri artistice, literare și sportive, cuprînd peste 1 milion de oameni.

Afară de aceasta, creșterea sistematică numărul tractoarelor, al mașinilor agricole. Se construiesc grajduri, saivane, clădiri pentru creșterea viermilor de mătase, cluburi, biblioteci, creșe, grădinițe, puncte sanitare și foarte multe case.

Marile succese obținute în domeniul agriculturii după război au fost chezușite de politica economică justă, de înțeleapta conducere a Partidului Muncii din Coreea și a guvernului Republicii Populare Democratice Coreene.

Prima conferință a Partidului Muncii din Coreea a trasat o nouă sarcină: ridicarea agriculturii socialiste la o nouă treaptă de dezvoltare.

Avem condiții prielnice pentru a realiza și a depăși această sarcină măreață. Pe noi ne conduce cu înțelepciune Partidul Muncii călăuzit de luptă. Avem industrie și agricultură socialiste, mari resurse naturale, cadre cu experiență, tehnicieni, o țărănie muncitoare, harnică. De asemenea, primim un sprijin prețios din partea puternicului lagăr al socialismului, în frunte cu Uniunea Sovietică.

REM I DE

# CRONICA EXTERNA

## Sărbătoarea gloriosului Comsomol Leninist

Întreg tineretul lumii a sărbătorit în aceste zile cea de a 40-a aniversare a Comsomolului Leninist. Miercuri, la Moscova, în Palatul Sporturilor al stadionului central „Lenin” a avut loc plenera festivă a C.C. al U.T.C.L., consacrată acestui însemnat eveniment. Cu acest prilej Vladimir Seml. ceastnii, prim secretar al C.C. al U.T.C.L. a prezentat un bogat raport, în care a arătat printre altele că numărul membrilor Comsomolului a crescut de la 22.100, cît era în 1918, la 18 milioane în prezent.

„Poporul sovietic, a subliniat în continuare N. S. Hrușciov, se pregătește să îndeplinească cel de al XXI-lea Congres al partidului, congres care va lua în discuție cifrele de control ale dezvoltării U.R.S.S. în următorii șapte ani. Aceste cifre prevăd o nouă creștere grandioasă a economiei Uniunii Sovietice și, pe această bază, un avînt considerabil al bunăstării materiale a poporului”.

Poporul nostru cărui îi este bine cunoscut activitatea rodnică desfășurată de Comsomol în educarea tineretului sovietic, contribuția sa adusă la construcția pașnică și apărarea Uniunii Sovietice, îi trimite cu prilejul glorioasei aniversări un călduros salut, urîndu-i noi succese în lupta sa nobilă desfășurată sub conducerea înțeleaptă a P.C.U.S.

## Să se înceteze total și necondiționat experiențele cu toate tipurile de arme nucleare

Declarația guvernului sovietic în problema experiențelor nucleare prezentată în Comitetul Politic de V. A. Zorin, șeful delegației U.R.S.S. la O.N.U., ogîndește ferma poziție a Uniunii Sovietice în această problemă. Se știe că urmînd rezolvarea ei practic, U.R.S.S. a încetat unilateral experiențele nucleare, deși ea a efectuat un număr mai mic de experiențe decît Statele Unite și Anglia. Încetarea generală a experiențelor cu armele atomice și nucleare ar fi putut fi înfăptuită dacă aceste două țări ar fi urmat pilda Uniunii Sovietice. Dar, chiar și după încheierea conferinței de la Geneva a experților, cînd puterile occidentale nu mai puteau invoca pretextul că nu ar fi posibil instituirea unui control, ele au continuat să evite să-și angajeze pe cei vor in-

ceța experiențele cu armele nucleare. Singura „obligăție” pe care s-au declarat gata să și-o asume a fost încetarea experiențelor pe timp de numai un an.

Bineînțeles că Uniunea Sovietică nu a fost și nici nu va fi de acord cu o asemenea propunere menită doar să înșele speranțele popoarelor. Termenul de un an reprezintă în realitate exact timpul necesar pentru prelucrarea seriei de experiențe efectuate și pregătirea unei alte serii de experiențe. Puterile occidentale urmăresc în vorbăria despre încetarea limitată la un an a experiențelor, să obțină pe de o parte un avantaj militar unilateral față de Uniunea Sovietică, iar pe de altă parte să aibă posibilitatea de a relua, cînd le va veni la îndemînă, șirul experiențelor.

În fața acestei situații, Uniunea Sovietică declară că este îndreptățită să continue efectuarea experiențelor nucleare în proporție de unu la una față de numărul experiențelor efectuate în S.U.A. și Marea Britanie, laute în preună, pînă cînd numărul exploziilor efectuate de ea după 31 martie a.c., va egala numărul experiențelor nucleare efectuate de aceste puteri începînd de la această dată.

Bineînțeles că guvernul sovietic nu dorește ca situația să ia o astfel de întorsătură. Dorința sa cea mai vie ar fi ca toate puterile care au arma nucleară să înceteze experiențele.

În această privință, Uniunea Sovietică propune ca încetarea experiențelor să nu fie condiționată de realizarea unui acord în cadrul conferinței de la Geneva, la succesul căreia Uniunea Sovietică va contribui prin toate mijloacele.

Dacă O.N.U. vrea să-și facă cu adevărat datoria față de popoarele lumii, care cer cu stăruință rezolvarea imediată a problemei încetării experiențelor nucleare, atunci rezoluția Adunării Generale cu privire la această chestiune trebuie să spună clar și precis că ea rămîne în vigoare pînă la încheierea unui acord între puterile interesate. Uniunea Sovietică nu va sprijini în nici un caz o rezoluție servind drept paravan ulterior occidentale care împiedică prin toate mijloacele încetarea experiențelor cu arma nucleară.

# SPORT

## Echipa de oină „Curcani G. A. S. Oltenița” campioană republicană

Amatorii de oină prezenți la ultima etapă a turneului final din cadrul campionatului republican de oină pe anul 1958, au putut urmări la București, pe stadionul Tineretului, cele mai disputate partide din cîte s-au jucat pînă în prezent. Și ne referim în special la meciul disputat pentru primul loc, dintre echipele „Curcani G.A.S. Oltenița” și C.S.U. București, în care ambele formații au luptat cu multă ardoare pentru victorie.

Sorții au făcut ca frunțașele clasamentului, respectiv „Curcani G.A.S. Oltenița”, C.S.U. și Dinamo București să se întâlnească în ultima etapă, pentru a decide echipa campioană pe acest an. Astfel partidele dintre aceste formații s-au ridicat la un nivel superior. În meciurile din tur, echipa din Oltenița deși era lipsită de aportul a doi jucători de bază, totuși a reușit să întrecă la limită pe Dinamo cu 11—9. Însă a fost învinsă de C.S.U., care părea mare favorită la titlul de campioană republicană. Dar a doua zi, în întâlnirile din retur, lucrurile s-au schimbat în favoarea echipei „Curcani”, care susținută și de suportorii veniți special din Oltenița a reușit să obțină două victorii consecutive. În meciul „cheie”, C.S.U. — Curcani, studenții au condus în prima parte cu 8—2 și se părea că victoria nu le va scăpa, mai ales după ce în repriza a doua, au mai acumulat 5 puncte, trimițînd de 3 ori mingea peste linia de fund. Dar, jucătorii de la „Curcani” nu s-au descurajat și au luptat cu multă însuflețire reducînd din scor pînă la 12—13, ca apoi, în ultimul moment, colectivul Ion Voicu, să mai obțină încă 2 puncte și cu aceasta partida a luat sfîrșit cu 14—13. Sportivii de la Oltenița, au obținut o victorie muncită, la care au contribuit toți jucătorii, fără să omitem însă și pe antrenorii D. Popescu și Gh. Bădărău, care i-au dirijat și pregătît.

În ultimul meci „Curcani G.A.S. Oltenița” a întrecut la scor (13—6) pe Dinamo, ocupînd primul loc în clasamentul general și cucerind pentru a doua oară titlul de campioană republicană la oină.

Reamintim că echipa „Curcani G.A.S. Oltenița” după ce în anul 1955 a ocupat locul 2 la campionatul desfășurat la Orașul Stalin, anul trecut a cucerit, pentru prima dată, titlul de campioană republicană. Această echipă, care activează pe lângă colectivul sportiv al gospodăriei de stat din Oltenița, este formată în mare majoritate din țărani colectivști, ca Dragnea Ilie, Ion Voicu, Bumbăcel Florea, sau tractoriștii Bălcu Marin și V. Tascu.

Pe locul 2 și 3 s-au clasat echipele C.S.U. și Dinamo-București, iar pe locul 4 s-a clasat echipa muncitorilor forestieri „Avîntul” Frasin. Dar, despre aceasta vom reveni.

M. LERESCU

**Intreprinderea regională de industrializarea cîrnilor București**

Splaiul Unirii nr. 162

**LIVREAZA CHEAG PRAF GARANTAT, avînd concentrația 1:50.000,**

Gospodăriilor Agricole de Stat

Gospodăriilor Agricole Colective și Cooperatției

Cu plată în numerar și prin virament la prețul de lei 400 per kg.

**107 IN PIC**

**OFERTA CISTIGURI PINALA 2000 lei**

PREȚUL UNUI BILET NUMAI 3 LEI

**Săteni**

PENTRU A PRIMI DESPĂGUBIRI MAI MARI ÎN CAZ DE DAUNĂ

*Inchelași asigurări facultative*

ANIMALE (VITE COBŢITE MARI, BŢINE, CAPRINE, PORCINI ŞI CABALINI);  
CULTURI AGRICOLE ŞI RODUL VILCOR;  
MAŞINI ŞI UNELTE  
PRODUSE AGRICOLE, VITICOLE, POMOLOGICE, PĂRAJE;  
MOBILIER ŞI OBIECTE CASNICE

Asfel, pentru pierderile cauzate ADMINISTRATIA ASIGURĂRILOR DE STAT

**ADAS VA PLĂTI, DREPT DESPĂGUBIRI, SUMELE STABILITE.**

PENTRU ÎNCHIRIEREA ASIGURĂRILOR, ADREPTĂ ÎN AGENȚIILE SAU ÎNSPICĂTORII DE ASIGURĂRI, BĂNCOR COOPERATIVE SAU DIRECT ÎNSPICĂTORILOR ADAS.