

AGRICULTURA NOUĂ

Anul V — Nr. 483
Vineri 12 decembrie 1958

4 pagini
Prețul 20 de bani

Organ al Ministerului Agriculturii și Silviculturii din R. P. R.

Pentru înfăptuirea mărețelor sarcini trasate de partid

HIDROAMELIOARAȚIILE — măsură importantă pentru dezvoltarea agriculturii

In Exponerea făcută la ședința Plenară a C.C. al P.M.R. din 26-28 noiembrie 1958, tovarășul Gheorghe Gheorghiu-Dej a vorbit pe larg și despre problema extinderii lucrărilor hidroameliorative în agricultură. S-a arătat printre altele că în 1959 se vor aloca acestui sector 375.000.000 lei urmând să se execute lucrări de îndiguiri și desecări pe o suprafață de 230.000 de ha, și irigații pe 24.000 de ha.

Experiența anului acesta a arătat că se pot obține, cu cheltuieli reduse, rezultate frumoase în acțiunea de valorificare de noi terenuri pentru agricultură atunci când sînt antrenate mase largi de oameni ai muncii. În numeroase părți ale țării a putut fi redată în felul acesta circuitul agricol o suprafață însemnată de terenuri. Asupra acestor probleme, un redactor al ziarului nostru a adresat cîteva întrebări tov. inginer Ernest René, director general adjunct al direcției de îmbunătățiri funciare și construcții rurale din M.A.S.

INTREBARE: Am dori să ne vorbim în câteva cuvinte despre rezultatele obținute anul acesta în acțiunea de valorificare de noi terenuri pentru agricultură.

RASPUNS: Prin termenul de valorificare de noi terenuri s-ar putea crede că este vorba de descoperirea unor suprafețe necunoscute și nefolosite pînă acum în agricultură. Lucrurile nu stau așa. Acțiunea de valorificare de noi terenuri pentru agricultură se referă la lucrările de îndiguiri și de construire a rețelelor de canale, a conductelor și stațiilor de pompare necesare suprafețelor agricole cu exces de umiditate și înălțate, sau la lucrările pentru irigare a terenurilor periodice sau permanent bîntuite de secetă. O bună

Roadele aplicării metodelor agrotehnice

Gospodăria colectivă, din satul Buznea, raionul Tg. Frumos, a fost sprijinită în tot cursul anului 1958, de către inginerul Mihai Popovici de la I.C.A.R. Tg. Frumos. Acesta a recomandat colectivității între altele, să aplice la floarea-soarelui, mai multe prașile și să facă polenizarea artificială. Tinerii care au lucrat pe terenurile cultivate cu această preloasă plantă — cum sînt Dumitru Botezatu, Vasile Lupescu, Petre Grigoriu, Maria și Elena Condurache și alții, aplicînd aceste măsuri au reușit să învingă seceta și să obțină 2.300 kg semințe la ha.

Pentru anul viitor, spre a se obține o și mai bogată recoltă, colectivității din acest sat au hotărît să foiosească pentru cultura de floarea-soarelui numai semințe din soiul Vniimk. Ei vor executa cel puțin trei prașile la timpul potrivit, și vor face polenizarea artificială pe toată suprafața cultivată. Aceste terenuri vor fi lucrate exclusiv de către echipa de tineret care s-a specializat de-acum în cultura florei-soarelui.

Au hotărît să cultive suprafețe mult mai mari

De curînd la gospodăria colectivă „8 Martie” din comuna Biled, regiunea Timișoara, a avut loc o adunare generală în cadrul căreia, s-a discutat printre altele, rezultatele obținute aci în 1958, la secția de zahăr și floarea-soarelui. În acest an, gospodăria a obținut la secția de zahăr un venit bănesc de 1.100.000 lei și 3 vagoane de zahăr. Ținînd seama că gospodăria se află la o distanță mică de fabrica de zahăr, colectivității au hotărît extinderea acestei culturi în 1959, pînă la 200 de hectare, angajîndu-se să dobindească o producție medie de 40.000 kg. la ha. În acest scop urmează să se facă lucrări de arături adînci de toamnă, încă de acum o lună, incorporîndu-se totodată sub brazdă, importante cantități de gunoi de grajd.

În ce privește floarea-soarelui, la care în 1958 s-a obținut aci în medie 1.936 kg la ha, colectivității au hotărît să o extindă pe încă 50 de hectare, iar cea mai mare parte din producție să o contracteze cu statul, în

parte a terenurilor interesate la executarea lucrărilor hidroameliorative a rătate mai sus, au fost cultivate și pînă acum. În urma acțiunii excesului de apă prelungit și seceta au dus însă de multe ori la pierderea totală a recoltelor sau la producții scăzute. În trecutului regim burghezo-moștesc s-a dat o atenție foarte slabă lucrărilor de îmbunătățiri funciare. Abia în anii regimului democrat-

De vorbă cu
tov. ing. ERNEST RENÉ
director general adjunct
în M. A. S.

popular, datorită grijii arătate de partid și de stat dezvoltării agriculturii, au putut fi obținute și în domeniul hidroameliorațiilor rezultate remarcabile. Astfel, pînă la începutul anului acesta suprafața agricolă a părâtă prin îndiguiri și desecări ajunse de la 40.000 de ha cît era în 1947 la circa 268.000 de ha., iar cea a terenurilor amenajate pentru irigare de la 30.000 de ha la circa 100.000 de ha.

Trebue arătat totuși că pînă la începutul lui 1958 volumul lucrărilor de îmbunătățiri funciare realizate anual a fost mic față de nevoi. În scopul măririi producției agricole se impunea extinderea pe scară largă

a lucrărilor de îndiguiri, desecări și irigații, pentru a mări suprafața agricolă și a crea condițiile necesare obținerii unor recolte sporite și asigurate. Anul 1958 a însemnat o suferință în acțiunea de mărirea suprafețelor agricole îmbunătățite prin lucrări hidroameliorative. La chemarea organizațiilor de partid, țărani muncitori, muncitorii din uzine și întreprinderi, funcționarii, au răspuns cu însușire participind în masă la executarea a numeroase lucrări de îmbunătățiri funciare. Astfel anul acesta s-a izbutit să se realizeze, din august și pînă la începutul lui decembrie, pe șantierul de muncă voluntară, peste 1.120.000 m.c. de terasamente și 2.700.000 m.c. de terasamente la diferite lucrări de îndiguiri și desecări. Prin această acțiune au fost redat circuitul agricol peste 100.000 de ha., cele mai bune rezultate dobîndindu-le regiunile Timișoara (48.000 ha.) și Constanța (16.000 ha.).

Prin executarea acestor lucrări hidroameliorative se realizează o sporițe a suprafeței agricole de pe care se vor putea obține anual producții mari și sigure. Pe aceste suprafețe recolte vor fi sigure deoarece ele nu vor mai depinde de capriciile naturii. Semănăturile se vor putea face la timp ne mai fiind nevoie să se aștepte retragerea apelor și vor fi ferite de primejdia inundațiilor

Ing. N. FLORIAN

(Continuare în pag. 3.a)

Lucrări de HIDROAMELIOARAȚII

1959

Investiții 375 MILIOANE lei

INDIGURI și DESECĂRI 230.000 ha.

IRIGAȚII 24.000 ha.

Pentru început...
• Se introduc în cultură sfecla de zahăr și floarea-soarelui • Patru vagoane de sfeclă la ha • Numărul oilor crește la 30.567

Documentele Plenarei C.C. al P.M.R. din 26-28 noiembrie 1958 au arătat, între altele că, în anul 1959, este necesar să crească suprafețele cultivate cu sfeclă de zahăr și floarea-soarelui, astfel încît în viitorii ani consumul intern de zahăr și ulei să fie acoperit din producție proprie. De asemenea, sarcini importante se prevăd în ce privește producția de lînă și de semințe. În legătură cu aceste probleme ne-am adresat tov. Benko Dinu, directorul Trăstului Gostat Oradea, care la întrebările puse, ne-a arătat următoarele:

În anul 1958, unitățile noastre nu au avut în planul de producție sfecla de zahăr și floarea-soarelui. Analizînd însă posibilitățile, am ajuns la concluzia că le putem și noi cultiva. Astfel, în anul 1959, vom însămînța sfeclă de zahăr pe 630 de hectare la 13 gospodării de stat din regiune. La gospodăria de stat Dohangia vom însămînța 50 de hectare, la cea din Inand 40 de ha., Secueni 30 de ha. etc. Din suprafața arătată mai sus 130 de hectare vor fi irigate. Am prevăzut să obținem 3 vagoane de sfeclă de zahăr la ha și cultura mare și 4 vagoane la ha la cultura irigată.

Cultivînd floarea-soarelui, vom cultiva în anul viitor 300 de hectare la 11 gospodării de stat, urmînd să obținem cel puțin 1.200 de kg. la ha.

Turma de oi a colectivei va fi selecționată

În anul 1958, cu toate condițiile de climă nefavorabile, membrii gospodăriei colective din comuna Băilești, regiunea Craiova, au obținut o recoltă de 2.000 kg floarea-soarelui la ha. Totodată întreținînd cu atenție pășunile respective, îngrijind bine cele 500 de oi ale gospodăriei colective și au dobîndit o producție de peste 2 kg lînă pe cap de oaie.

Sînt hotărîți să obțină 2.000 kg floarea-soarelui la ha

Deși în acest an, floarea-soarelui a fost însămînțat în terenuri preluate tirziu și prelucrate superficial pînă atunci, muncitorii și tehnicienii de la gospodăria de stat „I. L. Caragiale”, regiunea București, prin lucrări suplimentare (între care și încorporări de îngrășăminte chimice) au reușit să obțină pe 100 de hectare, o recoltă de 1.340 kg la ha. Este adevărat că aci, a fost folosită sămînța din soiul Vniimk, importată din U.R.S.S., iar în perioada de vegetație s-au executat trei prașile și o rărire pe rînd.

PROPUNERILE CONTINUĂ...

În Curcani, Oltenia, de cîteva zile, oamenii se mișcă prin sat mai mult ca înainte. Vin la gospodăria colectivă, la sfat, la cooperativă, vin cu treburi ori fără treburi și dacă încep o discuție, din trei cuvinte ajung la cea ce îi preocupă: Exponerea tovarășului Gheorghe Gheorghiu-Dej, făcută la Plenara C.C. al P.M.R. din 26-28 noiembrie 1958.

La stropitul pomilor



La secția Crevedia a gospodăriei de stat Bultea se execută în prezent stropitul în livadă. În fotografie: muncitorii din brigada condusă de tov. Ciocănescu Mihai, la lucru.

CREȘTE SECTORUL SOCIALIST AL AGRICULTURII

Raionul Jimbolia — complet colectivizat

Recolte bogate, veniturile mari obținute an de an de gospodăriile colective din raionul Jimbolia, au atras privirile țărănilor muncitori cu gospodării individuale, convingîndu-i de superioritatea agriculturii socialiste și îndemnîndu-i să pășescă și ei cu încredere în marea familie a colectivităților. Așa se explică faptul că la începutul anului 1958, 74 la sută din numărul familiilor de țărani muncitori din satele și comunele raionului Jimbolia făceau parte din gospodării colective, iar 26 la sută erau cuprinse în întovărășiri agricole.

Vești ca acestea, că membrii gospodăriei colective din Lenauheim au obținut anul acesta, ca și în alți ani, cîte 1.837 kg grîu, 4.013 kg porumb boabe, 2.319 kg floarea-soarelui și peste 37.000 kg de sfeclă de zahăr la ha, și că gospodăria a realizat un venit de 4.610.000 lei, suma de 3.160.000 lei revenind din cultura plantelor tehnice, au trezit tot mai mult interes în rândurile țărănilor muncitori de a trece și ei la munca în gospodăria colectivă — izvor de nesecat veniturii, de un trai îmbelșugat.

Ne scriu corespondenții

Cooperativa din comuna Deleni, raionul Vaslui, obține rezultate bune în munca de achiziții. În numai cîteva zile în magazia cooperativei au intrat 2 tone de nuci, 3.650 de kg de fasole, 3.500 de bucăți de ouă precum și însemnate cantități de cereale, carne de pasăre etc. Numeroși sînt țărăni care își vînd produsele în cadrul comerțului de întîmpinare. Neculai Damian, de pildă, a vîndut cooperativei 3.150 de kg de grîu. Cooperativa l-a vîndut lui Damian tablă.

coște bogate la ha, venituri mari pe gospodărie și pe cap de familie. Extinzînd suprafețele cultivate cu sfeclă de zahăr și alte plante tehnice, mărindu-și fermele de animale și dezvoltînd mai multe ramuri de producție, 15 gospodării colective din raionul Jimbolia au realizat veniturii de milioane. De pildă, gospodăria colectivă din Iteca Mare a încasat anul acesta numai pe sfeclă de zahăr 1.750.000 lei, pe cînești 750.000 lei, reușind să ridice valoarea zilei-muncă la peste 60 lei. Exemple ca acestea se pot da și din multe alte gospodării colective din raionul Jimbolia.

Popularizarea succesei gospodăriei colective din acest raion, toate celelalte unități agricole socialiste au datoriat și interesul să se ridice în scurt timp la înălțimea acestora, asigurînd membrilor lor o continuă ridicare a nivelului de trai și contribuind alături de ceilalți oameni ai muncii de pe ogoare la înflorirea agriculturii țării noastre pe calea luminoasă arătată de partid.

Prima comună cooperativizată pe raion

Două fapte deosebit de importante, petrecute în viața țărănilor muncitori din comuna Dănienești, raionul Bacău, sînt acum bine cunoscute.

Avînd ca model gospodăriile milionare din acest raion, toate celelalte unități agricole socialiste au datoriat și interesul să se ridice în scurt timp la înălțimea acestora, asigurînd membrilor lor o continuă ridicare a nivelului de trai și contribuind alături de ceilalți oameni ai muncii de pe ogoare la înflorirea agriculturii țării noastre pe calea luminoasă arătată de partid.

Prima comună cooperativizată pe raion

Prima comună cooperativizată pe raion este Dănienești, raionul Bacău, unde s-a realizat în numai cîteva zile înțelegerea tuturor gospodăriei individuale, în unitățile agricole socialiste, în raionul Calafat s-a terminat cooperativizarea agriculturii. Toate cele 18 gospodării agricole colective și 27 de întovărășiri agricole lucrează acum laolaltă o suprafață de peste 40.000 ha. (Agerpres)

Prima comună cooperativizată pe raion

Prima comună cooperativizată pe raion este Dănienești, raionul Bacău, unde s-a realizat în numai cîteva zile înțelegerea tuturor gospodăriei individuale, în unitățile agricole socialiste, în raionul Calafat s-a terminat cooperativizarea agriculturii. Toate cele 18 gospodării agricole colective și 27 de întovărășiri agricole lucrează acum laolaltă o suprafață de peste 40.000 ha. (Agerpres)

Prima comună cooperativizată pe raion

Prima comună cooperativizată pe raion este Dănienești, raionul Bacău, unde s-a realizat în numai cîteva zile înțelegerea tuturor gospodăriei individuale, în unitățile agricole socialiste, în raionul Calafat s-a terminat cooperativizarea agriculturii. Toate cele 18 gospodării agricole colective și 27 de întovărășiri agricole lucrează acum laolaltă o suprafață de peste 40.000 ha. (Agerpres)

Venituri mari într-o gospodărie mică

Nicolae Oprea a rămas o clipă pe gânduri. Făcuse omul o mare coltură în viața lui, dar citeva vorbe auzite prin vecini îi coclise inima.

Elena, nevastă-sa, împletea un storop de copil și în fiecare ochi de lină își innoda gândurile.

— Sîntem prea puțini Eleno: 24 de familie și 33 de hectare. Bine-a zis cămărușă Vasile că avem mai puțin pămînt de cît are un chibur. Asta-i colectivid ce-am făcut noi? Mai bine-mi vedeam de treabă.

Femeia, cu buzele strînse, tăcea. Tocmai atunci intră pe poartă Ilie Trașcă, un bărbat tînăr, vesel și tare sprinten la vorbă. Cum a intrat în casa lui Oprea parcă s-a luminat încăperea.

— Am vorbit cu Ilie Floroiu și cu Gherghiuța Cercelaru. Facem 4 echipe. Brigadier am să fiu eu. De miine pornim la treabă. Dar știți ce-am auzit prin sat? Cînd ne-am adunat ca să batem apa în piud. Să știți însă, nea Nicolae, că mi-au plăcut grozav vorbele astea.

Nicolae Oprea făcu ochii mari. Trașcă însă îi lămuri repede:

— Ascultă otele. Sîntem puțini și avem pămînt puțin, 33 de hectare. Nu ulti însă, nea Nicolae, că cele 7 hectare de vie nobilă pe care le avem fac 50 de hectare, iar tu cei 24 de colectiviști ai noștri întorcem Bitoleanu pe dos. Ard de nerăbdare să le arădăm ce sîntem în stare.

După ce a plecat Trașcă, Nicolae Oprea parcă era alt om. Trașcă îi turnase foc în vine. Privi zîmbind dealul Bitoleanu, încercat cu oie și pădure. Iși aminti vorbele lui Trașcă: „Întorcem Bitoleanu pe dos”. N-a mai avut răbdare. Și-a luat pălăria și-a plecat cu pas hotărît spre sediu.

AU TRECAT DOI ANI

În curtea gospodăriei colective din Sutești, raionul Drăgășani, a fost mai zilele trecute serbare mare. Se împărțeau veniturile celor 24 de familii de colectiviști.

Președintele, tov. Ilie Trașcă, era tare ocupat. Cu greu am putut schimba cu el citeva vorbe. Mi-a venit în ajutor tov. Burlan, secretarul sfatului popular raional. De la el am aflat cu cîtă rîvnă au muncit colectiviștii din Sutești ca să obțină rezultatele pe care le-au obținut. Pe 7 hectare de vie, 10 hectare de grâu, 6 hectare de porumb, 3 de livadă și 5 semănate cu altele cul-

turi, au muncit 52 de colectiviști din cele 24 de familii cît numără gospodăria și rezultatele muncii lor i-au situat frunțași pe regiune. A fost mare uimire în Sutești cînd s-a aflat că la colectivid s-au scos 2.100 kg grâu la hectar, și peste 2.000 kg porumb. De pe un hectar de viță nobilă au scos 15.000 kg de struguri, de pe celelalte 6 hectare încă 5 vagoane și jumătate, iar din livada de pruni, 5.600 litri de țuică. Valoarea producției dobîndite de gospodărie pe cele 33 de hectare au ajuns anul acesta la suma de 330.000 lei.

Colectiviștii din Sutești au primit răsplata muncii

Societorul, Dumitrescu Marius, citi lista colectivilor cu zilele făcute în gospodărie și cu veniturile ce li se cuve-neau.

Cine era în fruntea listei cu cele mai multe zile-muncă? Nicolae Oprea, cel care cu doi ani în urmă s-a amărît în câmpna gândurilor. Pentru cele 258 zile-muncă, Nicolae Oprea a primit 1.032 kg grâu, 438 kg porumb boabe, 258 litri vin, 118 litri țuică, prune uscate, cartofi și altele produse, precum și cîte 15 lei pe ziua-muncă, în total 3.870 lei.

Ca și Oprea și au avut venituri mari Floroiu Ilie, Cercelaru Gherghiuța și mulți alții.

GINDURI DE VIITOR

Colectiviștii din Sutești au pornit la drum spre Isovoarele belșugului și merg cu pași mari. Rezultatele obținute, bundoară pe hectarul de vie din Peret pe care au aplicat îngrășăminte chimice și-a rodit 15.000 kg de struguri, le-au ardat ce belșug de pămîntul lucrat după știință.

În toamna aceasta ei au semănat 11 hectare de grâu și-au arat a-dînc 12 hectare. Vor planta 1 ha de livadă cu pruni, 1 ha de grădînd, și vor mări sectorul zootehnic: numărul scroafelor, al oilor, stupilor. Hotărît lucru, colectiviștii din Sutești, sînt porniți să facă treabă bună. Cele 12 cereri noi de înscriere în gospodărie e încă o dovadă că munca în gospodăria colectivă este aducătoare de belșug.

Cînd am plecat de la Sutești, muzica militară care venise la serbarea colectivilor cînta o simfonia îndrăcită. În curtea largă se încinsese o horă mare care a țesit apoi în mijlocul drumului. Oamenii care munciseră toată vara se bucurau acum de rodul muncii lor și jucau, chiulind.

L. TERBESCU

Din cultura orezului...

Fînd străbătută de multe ruri și presărată cu numeroase lacuri, cîmpia Dunării oferă condiții prielnice culturii orezului. Însămînțind orez, întovărășirile „Ogorul Nou” din Borănești și „Zorile Socialismului” din Dridu au obținut: prima 6.132 de lei, iar a doua 6.727 de lei venit net la hectar. Venitul net s-a socotit potrivit metodei de calcul al veniului global folosită de multe gospodării colective. Adică: din valoarea producției globale s-au scăzut cheltuielile materiale și de muncă vie.

Însemnat a fost și venitul personal al întovărășitorilor. Acest fapt a determinat pe membrii celor 2 întovărășiri ca pentru anul agricol 1959 să hotărască dublarea suprafeței destinate culturii orezului.

Venitul net obținut de cele două întovărășiri va fi folosit în bandă parte pentru lărgirea producției agricole prin crearea de noi ramuri de producție. Iată cum cultura orezului contribuie la bunăstarea întovărășitorilor și trăirea economică a antifașilor.

Grijă pentru buna reparare a utilajului la S.M.T. Sihlea

Faptul că la S.M.T. Sihlea, regiunea Ploiești, planul anual de producție de 23.295 hantri era îndeplinit și depășit cu mulți hantri încă de la 1 decembrie, se datorește, așa cum îmi spunea mecanicul șef tov. ing. Pavel Petică, îndeosebi bunei reparări a utilajului și exploatării lui rațional.

După cum mi-am dat seama colectivul de mecanizatori din această stațiune a acordat o atenție deosebită în iarna trecută reparării tehnice a tuturor tractoarelor și mașinilor agricole. Orice reparație necorespunzătoare cerințelor tehnice era respinsă la recepție și recepționat definitiv numai după ce se făceau completările necesare. Apoi, în exploatare, mecanizatorii au respectat cu strictețe normele de îngrijiri tehnice zilnice și periodice, acest lucru permîndu-le să aibă utilajul în perfectă stare de funcționare în tot cursul anului. Datorită respectării acestor măsuri, rarerii s-a întîmplat ca vreun tractor să „cadă” în brazdă. De curînd, cînd am vizitat stațiunea, în atelier nu se găseau decît două tractoare cu reparație planificată și la care se lucra de zor.

Notăm și faptul că de acum măsurile luate pentru buna desfașurare a reparațiilor din lărnă, îmi spunea ing. Petică. Problema de asigurare a utilajului, pregătirii atelierelor și revizuirii stării tehnice a tractoarelor,

le-am dat acum cea mai mare atenție. Într-adevăr, în două remize, utilajul folosit la muncile de vară (25 batoze, 25 secerători-lăgători și 12 combine noi) frumos rînduit este împănat pe la nivel. Pe o platformă, între remize, cultivatoarele și disculoarele, curățate, petrolele și unse cu vaselină, așteaptă intrarea în reparație.

Bine s-a orientat conducerea stațiunii formînd și două centre de stoc și reparație mașinile în comunele Salcia Veche și Ciorăști. O parte din semăntori, cultivatoare și disculoarele care nu necesită reparații generale, se vor repara la aceste centre.

Toate clădirile (atelierul, remizele, garajul etc.) sînt pregătite pentru reparații completîndu-se geamurile lipăsit, verificîndu-se ușile, acoperșul etc. În atelier, în vederea executării reparațiilor celor 55 de tractoare, 60 pluguri, 21 semăntori, disculoare, cultivatoare, grape cu discuri și cu colți, amelor de exploatare și rutierele, se pregătesc secțiile, montîndu-se mesele de lucru. Bancurile pentru etalonat pompele de injecție, rodajul motoarelor și motoarelor de pornire, încercatul și probatul pompelor de ulei ca și borșanga sînt de pe acum puse la punct. Pentru încalzitul halei de montaj s-a construit aici o sobă specială cu injector ce va funcționa cu reziduurile de motorină rezultate de la spălătul pieselor. În celelalte încăperi ale atelierului s-au montat sobe de metal. Pentru degresatul pieselor mari și ansamblelor s-a amenajat o baie specială construită din cazanul ce a fost utilizat pînă de curînd la răcîntul apei de la uzina electrică.

În vederea executării unor reparații de calitate s-au luat măsuri pentru folosirea pe scară largă a metodei pe ansamble și subsansamble cu posturi specializate. În total vor funcționa aici 15 posturi. Toate reparațiile se vor face în S.M.T. (aceasta pentru a se asigura un preț de cost cât mai scăzut). Stațiunea a și luat de acum măsuri pentru asigurarea pieselor de schimb necesare reparațiilor de la baza de aprovizionare nr. 15 din Buzău.

Astfel, angajamentul vrednicilor mecanizatori Gh. Stănescu, C. Iordăchescu, I. Constantin, C. Coman, M. Seacăche și alții de a termina la vreme reparația utilajului, necesar muncilor de primăvară (care a și început) se va traduce în fapt, în cele mai bune condiții.

I. LEȘEANU



În casa de vegetație a Institutului agronomic „N. Bălcescu” din București se desfășoară în aceste zile o tot altă rodnică activitate ca și în timpul verii. În fotografie: cercetătoarea Eugenia Davidescu, împreună cu asistenta Ioana Bălăneșu și tehniciana Filofeia Cazaru, discută despre eficacitatea noilor îngrășăminte chimice produse în țara noastră.

HIDROAMELIORAȚIILE — măsură importantă pentru dezvoltarea agriculturii

(Urmare din pag. 1)

lum sportiv de lucrări hidroameliorative în anul viitor?

prin diguri. Pe de altă parte, lucrările hidroameliorative executate creează posibilitatea extinderii irigațiilor în anii următori, stăvilindu-se astfel în bună măsură efectele dăunătoare ale secetei.

INTREBARE: Este cunoscut că în anul acesta a fost executat pe șantierelor deschise în diferite părți ale țării un volum sportiv de lucrări hidroameliorative. Se va continua și pe timpul iernii activitatea pe aceste șantiere?

RASPUNS: Da. În scopul terminării lucrărilor pe șantierelor deschise, direcțiile zonale de îmbunătățiri funciare trebuie să ia în perioada de iarnă măsuri minime de apărare a lucrărilor executate, pentru a nu fi avariate de apele provenite din ploii sau din topirea zăpezilor. Pe de altă parte este necesar să se termine încă din timpul iernii instalarea tuturor stațiilor de pompare pentru ca ele să poată intra în funcțiune la topirea zăpezii. Acolo unde stațiile de pompare definitive nu vor putea fi puse în funcțiune la termen, se vor instala stații de pompare provizorii, de capacitate corespunzătoare. De asemenea, în timpul iernii trebuie terminate toate lucrările de artă cum sînt: podurile, podetele, stăvilările pentru ca apele din canale să se poată scurge liber și să nu se reverse peste maluri.

INTREBARE: În expunerile tovarășului Gheorghe Gheorghiu-Dej la ședința Plenară a C.C. al P.M.R. din 26-28 noiembrie 1958 s-a arătat că în anul viitor se prevede ca lucrările de indiguiri și desecări să cuprindă o suprafață de 230.000 de ha, iar cele de irigații 24.000 de ha. Asupra căror măsuri trebuie să insiste direcțiile zonale de îmbunătățiri funciare pentru a duce la bun sfîrșit executarea unui vo-

RASPUNS: Am arătat la început ce volum însemnat de lucrări hidroameliorative a fost realizat în acest an prin participarea activă a omenilor muncii. De aceea, în 1959 va trebui dată o atenție și mai mare organizării activității șantierelor unde lucrările de îmbunătățiri funciare se vor executa prin muncă voluntară.

Pe aceste șantiere va trebui să se asigure în primul rînd documentația tehnică respectivă, și aceasta este principala sarcină a specialiștilor din cadrul direcțiilor zonale de îmbunătățiri funciare. Ele au datorită să asigure prin specialiștii care vor lucra pe teren documentații bine studiate, dar simplificate ca formă și volum de prezentare. Pe de altă parte direcțiile zonale de îmbunătățiri funciare trebuie să asigure asistența tehnică pe teren în timpul execuției lucrărilor. În acest scop se va organiza din timp și potrivit unui program bine stabilit instrucția tehnică al responsabililor organizatorici de teren pe care îi vor indica organele puterii locale. Pentru acest instrucțaj direcțiile zonale de îmbunătățiri funciare vor asigura lectorii și material didactic. La rîndul lor direcțiile zonale trebuie să sprijine de sfaturile populare prin mobilizarea din timp a forțelor de lucru și aprovizionarea cu materiale necesare pe plan local. Din experiența anului 1958 s-a constatat că acolo unde organizarea lucrărilor hidroameliorative s-a făcut pe unități care au primit din vreme sarcini concrete, s-au obținut cele mai bune rezultate. Așa s-a lucrat vîntoasă pe șantierelor cu muncă voluntară de la Luciu-Giurgeni, regiunea Constanța și Checea-Jimbolia, regiunea Timișoara. Exemplul acestor șantiere trebuie popularizat pe scară largă pentru ca în anul viitor acțiunile hidroameliorative să se poată desfășura în condiții cît mai bune.

CEERE și FAPTE din UNITĂȚILE AGRICOLE COOPERATISTE

ÎN ACEST AN, colectiviștii din Făceni, raionul Fetești, au însămînțat cu floarea-soarelui o suprafață de 190 ha. Datorită în mare parte lucrărilor agrotehnice aplicate la timp și în bune condiții, harnicii colectiviști din Făceni au recoltat aproape 1.600 kg floarea-soarelui la ha, depășînd producția planificată cu 87.780 kg.

GOSPODĂRIA COLECTIVĂ din Costișa, regiunea Bacău, a obținut în acest an cu 1.600 kg porumb, 400 kg orz, 500 kg grâu, 430 kg floarea-soarelui și 5.000 kg steclă de zahăr mai mult la hectar decît țărani muncitori cu gospodărie individuală din această comună.

DE CURÎND la gospodăria colectivă „Secera și clocaul” din comuna Draceni, raionul Botoșani, s-au împărțit veniturile din acest an. Pentru fiecare zi-muncă, colectiviștii au primit cîte 4.500 kg grâu, 3.500 kg porumb, 1 kg orz, 0,700 kg floarea-soarelui, 1,100 kg fesoale, 7,500 kg furaje etc. De asemenea, ei au primit și cîte 7 lei la fiecare zi-muncă. Colectivistul Vasiliu Dumitru a primit 4.100 kg grâu, 3.188 kg porumb, 911 kg orz, 637 kg floarea-soarelui, 201 kg ceapă, 519 kg zahăr și aproape 6.500 lei.

DE LA turma de oi (peste 400 la

număr și cîreada de vaci de lapte (22 la număr) gospodăria colectivă din Poenari, raionul Roman, a obținut în acest an aproape 42.000 litri de lapte. De la oi, gospodăria a mai obținut și 568 kg lînă, precum și 139 piețele de miel, realizînd însemnate venituri bănești.

COLECTIVIȘTII din comuna Micești, raionul Alba, au obținut anul acesta recolte bogate din grădina de legume și zarzavat. Astfel, la cartofii timpurii au scos 16.000 kg la hectar, la ardei producția planificată a fost depășită cu 5.000 kg la hectar, iar de pe roșii, vinete, varză timpurie și de toamnă, gospodăria a încasat aproape 200.000 lei.

Președintele întovărășirii

Petre I. Panait, președintele întovărășirii agricole din satul Degerași, raionul Cricov, nu era acasă. Mama-sa, Elena Panait, o femeie de 90 de ani, mi-a spus că-i pleacă la cîmp, dîndu-mi a înțelege că are fecior tare înimos.

Nu m-am îndoit de cuvintele bătrînei. Și inginerul șef al secției agricole Gheorghe I. Sulp, și inginerul agronom al comunei „Coloșea”, Constantin Tentea, îmi vorbisera despre vrednicia și priceperea de gospodar a tov. Petre I. Panait.

Nu mai către seară am reușit să vorbesc mai pe îndelete cu el. Faptele lui însă îmi erau cunoscute din descrierea unor oameni din sat. Convoarea noastră a venit așadar să înlătească spusele acestora.

— Parcă dormeam pe jar, cînd vedeam cîte întovărășiri și gospodării agricole colective se nasc prin altele săte; cînd vedeam că și la noi se poate înființa o întovărășire agricolă. De aceea, noi am format un comitet de inițiativă din oameni cinstiți și muncitori ca Zamfir Barbu, Tănase Panait, Vasile Lăzăroiu, Gheorghe Gh. Dobre, și am început mai organizat să ducem munca de lămurire despre avantajele muncii în comun, pe ogoare unite în tarlate mari. Am fost însă tot ceea ce știam despre succesele obținute de țărani întovărășii, și am explicat cu răbdare fiecare capitol din statutul model al întovărășirii agricole. În anul 1956 am pus bazele întovărășirii noastre „23 August”, spunea tov. Petre I. Panait.

Așa au pornit pe drumul unei întovărășiri și două de familii din satul Degerași, cu treizeci și nouă hectare teren arabil. Anul acesta numărul familiilor întovărășite a crescut la optzeci. Întovărășirea a fost frunțașă pe raion și în 1957 și în 1958. Ea a fost premiată cu unelte agricole. Cînd i-am întrebăat despre aceste

succese, Panait Petre mi-a răspuns simplu:

— Unde se muncеște în comun, cu ajutorul S.M.T.-ului, treaba merge ca pe roate. Anul acesta am recoltat 2.200 kg grâu, 2.800 kg porumb și 1.600 kg floarea-soarelui pe fiecare hectar. Țărani cu gospodării individuale au scos la hectar cu mai puțin de 500 kg grâu și 600 kg porumb. Este ceea ce i-a determinat pe mulți să vină alături de noi în întovărășire. Apreciez ca un om de frunte în viața nouă a satului. Petre I. Panait a fost trimis la consfățuirea de la Constanța a țărănilor și lucrătorilor din sectorul socialist al agriculturii. Recunoscîndu-i-se meritele în munca de președinte al întovărășirii agricole, Președintele Marii Adunări Naționale, i-a conferit Medalia Muncii. Aceasta este o deosebită cinstire și un puternic îndemn în munca vrednicului președinte al întovărășirii „23 August” din satul Degerași, raionul Cricov.

NICOLAE NASTA

Cu aparatul FOTOGRAFIC intr-o GOSPODĂRIE COLECTIVĂ FRUNȚASA

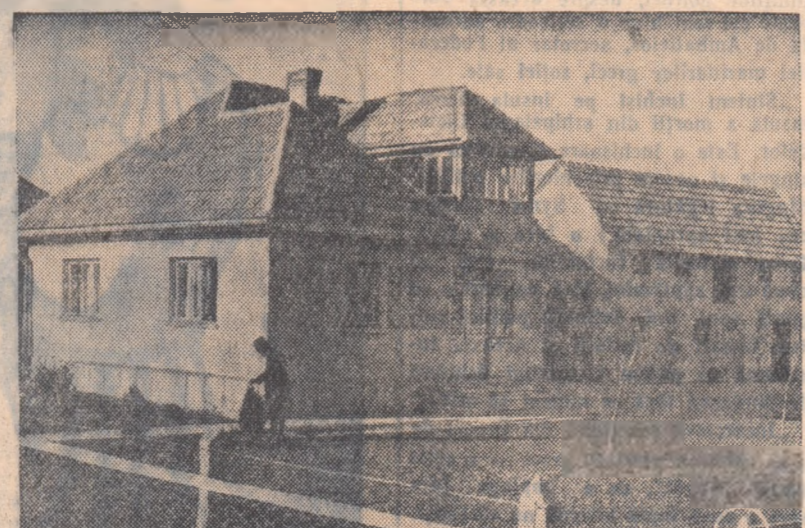

Gospodăria agricolă colectivă „11 Iunie” din comuna Hălchiu, regiunea Stalin, se numără printre gospodăriile frunțașe pe țară. Vă prezentăm în fotografiile alăturate citeva imagini din viața și munca colectiviștilor din Hălchiu.

1. Una din cele aproape 100 de case noi ce alcătuiesc nălța colectiviștilor. Cu grija unui adevărat gospodar, colectivistul Gheorghe Boghez, proprietarul acestei adevărate vile de 7 camere, își îngrijește arbuștii din grădînd.
2. Roșiile au crescut. Cu citeva zile înaintea Anului Nou, ele vor lua drumul piețelor orașului. Sera de 1.200 metri pătrați a gospodăriei aduce venituri frumoase colectiviștilor.
3. În grajdul modern, curat ca un laborator, vacile Slementhal așteaptă rația zilnică adusă de colectivistul Gheorghe Dragosloveanu.
4. Pregătirea nutrețurilor se face cu o deosebită grijă, respectîndu-se normele științifice. În fotografie: colectivistul Gheorghe Hervig pregătește uruiala la moara electrică a gospodăriei.



Cum se pot obține producții sporite de masă verde în lunile de toamnă

Pentru asigurarea producției de masă verde necesară animalelor și în lunile de toamnă, au fost făcute anul acesta în regiunea Galați citeva experiențe la gospodăria de stat Slobozia-Ciorăști din raionul Focșani și gospodăria agricolă colectivă Tudor Vladimirescu din raionul Liești. Iată rezultatele obținute:

LOTUL EXPERIMENTAL DE LA GOSPODĂRIA DE STAT SLOBOZIA-CIORAȘTI, RAIONUL FOCSĂNI

Scopul lucrărilor întreprinse aici a fost de a se obține în lunile de toamnă, masă verde atît pentru pășunat și consum verde la grajd cît și pentru insulozat. În acest scop s-a ales ca plantă seara de toamnă. Tînd seama de acțiunea negativă a secetei din acest an, am ajuns la concluzia că cel mai bun teren pentru însămînțarea secarei timpurii este cel care a fost cultivat cu porumb, unde prin efectuarea prașilor se asigură o mai mare cantitate de umezeală în sol. În vederea executării prașilor cu mijloace mecanizate s-a hotărît să se însămînțeze porumbul în benzi. La data de 20 mai a.c., s-a organizat la gospodăria de stat Slobozia-Ciorăști însămînțarea unui lot de 5 ha. cu porumb după această metodă. Distanța între rîndurile din bandă a fost de 35 cm, iar între benzi de 2,5 m. După

ing. GRIGORE CHIȘLEANU vicepreședinte al sfatului popular regional Galați

răsărire s-a lucrat cu sapa rotativă și s-au dat 3 prașile cu cultivator. Pe 100 metri liniari de bandă au fost în medie 572 de plante în loc de 750-800 cît este necesar în astfel de sistem. La data de 5 august a.c. spațiile dintre benzi au fost arate și însămînțate cu seacă și la ha. au fost date 160 kg. sămînță.

Datorită umezelii solului răsărire s-a produs în mod obișnuit. Seceta care a persistat pînă în septembrie a împiedicat dezvoltarea normală a plantelor fără a provoca însă pierirea lor. Către sfîrșitul lui septembrie a.c., cultura se prezenta bine, iar la data de 3 noiembrie, înălțimea plantelor atîngea 35-40 cm. cu o densitate de 900. 1000 fire pe m.p. În urma probelor de evaluare efectuate s-a constatat o producție medie de circa 24.700 kg. masă verde la ha; la data arătată mai sus s-a început pășunatul cu vacile și apoi cu oile. Cîț privește producția obținută la porumb, aceasta a fost de 3.350 kg. stiuilei la hectar. Făcînd corectura de densitate rezultă o producție de 4700 kg. stiuilei respectiv 3.572 kg. boabe la ha.

LOTUL EXPERIMENTAL DE LA GOSPODĂRIA AGRICOLĂ COLECTIVĂ „AL. II-LEA CONGRES AL P.M.R.” DIN COMUNA T. VLADIMIRESCU, RAIONUL LIEȘTI.

Aici s-a însămînțat la sfîrșitul lunii aprilie, 6 ha. de porumb în benzi la aceeași distanță ca și la gospodăria de stat Ciorăști. Ca lucrări s-au aplicat un grăpat după răsărire porumbului, 2 prașile mecanice pe intervalele dintre benzi și 2 prașile manuale pe benzi. La răsăritul porumbului, în loc să se lase 700-800 de fire pe 100 metri liniari de bandă, s-au lăsat numai 186 de fire de porumb. Temea acestor lot, a avut scopul să

arate ce fel de plante rezistă mai bine la secetă, pentru a se asigura în toamnă o masă verde abundentă.

Ca plante concurente la această probă, au fost alese orzul de toamnă, ovăzul și mazărea. Însămînțarea s-a făcut la data de 21 iulie a.c., cu mina, îngropîndu-se sămînța cu sapa, din lipsa unei mașini potrivite cu lățimea spațiilor dintre benzi. Cantitatea de sămînță dată a fost cea obișnuită. Adîncimea la care au fost introduse semînțele a fost neuniformă ceea ce a determinat și răsărire plantelor în mai multe etape.

Dezvoltarea plantelor a fost tînută în loc de căldurile de peste vară; totuși nu s-au observat plante compromise, acolo unde acestea au fost însămînțate la adîncimi corespunzătoare. După valul de căldură din august, ovăzul și mazărea au început să se dezvolte normal. Orzul în schimb de abia în a doua jumătate a lunii octombrie a început să se ridice de la pămînt atîngînd la data de 1 noiembrie, înălțimea de 35-40 cm.

Tot la această dată, ovăzul avea înălțimea de 60-75 cm. prezentînd cîntăreați la sută din plante inspicate total. Restul plantelor erau în burduf pînă și incipient cu înălțimea de 40-50 cm. La proba de evaluare făcută atunci a rezultat o producție medie de 18.500 kg. masă verde la ha. în timp ce producția corespunzătoare unei densități normale ar fi ajuns pînă la 30.000 kg. la ha.

Mazărea, deși foarte rară, avea la data de 1 noiembrie a.c. o înălțime de ca. 50 cm., iar păstăile de la baza tulpinei cu boabe complet formate și unele date în copt.

Cu toate că au fost citeva brume care au distrus unele specii de plante, ovăzul și mazărea nu au avut de suferit. În ceea ce privește producția de porumb la densitatea de circa 6.000 fire pe ha., aceasta a fost de numai 1.500 kg. stiuilei.

Rezultatele obținute ne îndreptătesc să afirmăm că asigurarea producției de masă verde în lunile de toamnă este în puțină măsură o activitate tehnicienilor din agricultură.

Gospodării agricole colective I

Procurîndu-vă animale de prăsilă prin „Serviciul animale de reproducție” de la oficiul regional C.F.Z.V., beneficiați de următoarele avantaje:

- primiți animale cu producții mari de lapte, lînă etc.
- animalele sînt sănătoase și verificate de medici veterinari.
- vi se livrează animale din rasele cele mai potrivite a se crește în regiune.
- evitați cheltuielile ocazionale cu trimiterea delegațiilor pentru cumpărarea animalelor și scoaterea colectiviștilor din munca productivă.
- animalele se livrează la prețuri convenabile după calitatea lor și la termenele prevăzute în comenzi.

Adresați-vă cu încredere la oficiul C.F.Z.V. cu sediul în orașul de reședință a regiunii.

