

AGRICULTURA NOUĂ

Anul VI — Nr. 492
Marți 13 Ianuarie 1959

4 pagini
Prețul 20 de bani

Organ al Ministerului Agriculturii și Silviculturii din R. P. R.

Colaborarea economică și tehnico-științifică cu străinătatea pe anul 1958 în domeniul agriculturii

INTREBARE: Care au fost în anul 1958 principalele forme de colaborare economică și tehnico-științifică cu străinătatea în domeniul agriculturii?

RĂSPUNS: Țara noastră a dus în anul 1958 o activitate intensă pe arena internațională, prestată ei crescând mult prin inițiativa pe care le-a avut și acțiunile pozitive pe care le-a urmărit cu perseverență pentru apărarea păcii și întărirea colaborării între state.

Și în domeniul agriculturii R. P. Română a participat mai amplu decât înainte la diferite manifestări internaționale.

De la început trebuie să amintim participarea țării noastre la C.A.E.R., care dezbate problemele agriculturii în cadrul Comisiei sale permanente de colaborare economică și tehnico-științifică. În afară de aceasta menționăm colaborarea tehnico-științifică bilaterală care se desfășoară pe baza protocoalelor adoptate la sesiuni mixte, colaborarea în cadrul realizării prevederilor unor convenții internaționale la care țara noastră este parte (de ex. sanitar-veterinare, fitosanitare, hidroteh-

nice, cu caracter comercial etc.). A crescut mult în 1958 participarea la diferite organizații internaționale: Comitetul problemelor agricole și grupul său de lucru pentru mecanizarea agriculturii din cadrul O.N.U., Oficiul internațional al vinului (O.I.V.), Oficiul internațional al epizootiilor (O. I. E.), Comisia internațională pentru irigații și drenaj,

pe bază de reciprocitate între diferite unități agricole — gospodării agricole de stat, S.M.T.-uri, gospodării agricole colective, institute de cercetări și de învățământ, laboratoare veterinare regionale etc. cu unități similare din alte țări.

Merită să fie amintit și faptul că o serie de specialiști români au fost invitați în străinătate, iar specialiști străini cu renume ne-au vizitat țara.

Acționează și mai multe forme de colaborare noastră economică și tehnico-științifică.

INTREBARE: Cum s-a manifestat colaborarea în cadrul C.A.E.R.?

RĂSPUNS: Colaborarea sinceră de prietenie și de intr-ajutorare tovarășească care s-a statornicit între țările care participă la C.A.E.R. și în fruntea cărora stă Uniunea Sovietică, dovedesc în mod limpede superioritatea uriașă a relațiilor de tip nou dintre țările socialiste.

În vederea elaborării hotărârilor comune ale C.A.E.R. în domeniul agriculturii, care au în vedere interesul comun și prosperitatea tuturor membrilor săi, țara noastră a participat activ în 1958 la sesiunile III-a și IV-a ale Comisiei permanente de colaborare economică și tehnico-științifică în domeniul agriculturii, care au avut loc la Sofia. Aceste sesiuni au pus un accent deosebit pe problemele diviziunii internaționale socialiste a muncii în agricultura țărilor membre — specializarea și cooperarea în producție.

Tot în cursul anului trecut specialiștii români au participat la cele 15 sesiuni ale grupurilor de lucru C.A.E.R., făcând numeroase propuneri care au fost apreciate și pre văzute în protocoalele respective. În cadrul acestor grupe de lucru, au fost analizate următoarele probleme.

În domeniul economic: planificarea în perspectivă și specializarea principalelor ramuri ale agriculturii precum și problemele întăririi economico-organizatorice ale cooperativelor agricole de producție; elaborarea sistemelor celor mai economice mașini agricole pentru mecanizarea complexă a producției agricole și unificarea metodelor încercării în cimp a tractoarelor și mașinilor agricole.

În domeniul culturii plantelor de cimp: problema producerii semințelor de soi pentru principalele culturi agricole, a materialului săditor pomiviticol, a celor mai productive

Buna calitate a tuturor pieselor poate fi asigurată printr-un control mai riguros în întreprinderile producătoare de utilaj agricol.

Astăzi, cind parcul de mașini a fost perfecționat și cind personalul ce îl deservește este bine pregătit, reducerea numărului de reparații este absolut necesară. În consecință socot că cele 3 categorii de reparații propuse cu ocazia constatărilor de la I.C.M.E.A. și anume: Re. (reparația curentă), Rm. (reparația medie) și Rk. (reparația capitală), sînt suficiente, iar perioadele stabile între două reparații sînt corespunzătoare, existînd chiar posibilități mari de depășire.

Pentru o mai rațională exploatare a utilajului agricol, consider că în viitor ar trebui să se aplice procedeul de a se executa reparațiile prin schimbarea în întregime a organului ce s-a defectat. În felul acesta s-ar reduce numărul de ore de staționare a utilajului și am avea certitudinea unei asamblări corecte, rapide și de calitate. Cred că acest procedeu ar da rezultate foarte bune cu condiția ca în unități să se găsească suficiente organe de schimb.

Datorită faptului că nu toate gospodăriile noastre de stat sînt înzestrate cu ateciere mecanice puternice, care să deservească întregul parc de mașini existent, cred că este necesar să fie inițiate și întărite permanent „Atelierele ronale”. Acestea ar fi astfel în măsură să sprijine și alte unități cu ateliere mobile și echipe de deparare, care să rezolve pe loc defecțiunile ivite. Această metodă este de altfel aplicată cu succes în unele stațiuni de utilaj-construcții și alte întreprinderi.

Reparațiile, executîndu-se așa după cum am arătat mai sus, nu vor mai exista campanii de reparații, iar tractoarele vor putea fi folosite în toate scopurile pentru care sînt construite (rutiere, moloare stabile, în construcții etc.), avînd o continuitate în exploatare și siguranța unor reparații de cea mai bună calitate.

Noi cei care exploatăm mașinile, ne vom strădui să le îngrijim așa cum trebuie, realizînd astfel cit mai mulți hantri între două reparații și cit mai puține reparații într-un an de folosire.

Ing. MIHAI CALOȚIȚĂ
din Trăstul Regional Gostat
București

ANCHETA noastră

Ca urmare a măsurilor luate de partid și guvern, gospodăriile agricole de stat și S.M.T.-urile sînt înzestrate cu o serie de noi mașini și tractoare moderne. Industria constructoare de mașini și tractoare și-a perfecționat fabricația dînd atît agriculturii noastre cit și altor țări, mașini ce au un randament sporit și care pot executa bine și la timp lucrările agricole.

Mecanizatorii, însuși și tîmnic tehnica minuirii și întîrînerii acestor noi tipuri de utilaje, le exploatează rațional și cu mare randament. Tractoarele UTOS-26 de pîldă au lucrat chiar peste 2.000 de hantri fără nici o reparație. La gospodăria agricolă de stat „I. L. Caragiale”, din regiunea București s-a reușit ca întregul parc de tractoare UTOS să nu se repare 2 ani la rînd, realizîndu-se în majoritatea cu fiecare tractor peste 1.800 de hantri. Același lucru se poate spune și despre combinele C-1, NP-3-30 etc., care au căpătat încrederea mecanizatorilor din unitățile noastre și s-au impus atît prin calitatea lucrului realizat, cit și prin rezistența lor în exploatare.

Nu se poate spune însă același lucru despre greble mecanice, presele de paie sau mașinile de împrăștiat îngrășăminte chimice.

Fără de aceste lucruri, pentru toți cei care lucrează în problemele de mecanizare a lucrărilor agricole, este venită discuția deschisă de „Agricultura Nouă” asupra ciclului de reparație și anume a reducerii numărului de reparații, fiind seama de calitatea mașinilor și a pieselor. De altfel, la constituirea privind îmbunătățirea sistemului de îngrijire și reparare a parcului de mașini și tractoare de la I.C.M.E.A. pe drept cuvînt s-a accentuat că o bună exploatare a mecanismelor se poate concepe fără ca în prealabil calitatea pieselor de schimb și a mașinilor livrate agriculturii să nu lase de dorit. Consider că acest lucru — calitatea — este principala factor ce duce la micșorarea prețului de cost al lucrărilor executate. Este inadmisibil faptul că un tractor nou, cîrăia după ce a executat 1.000—1.200 hantri și s-a înlocuit setul de pistoane — să intre din nou în reparație după numai 200 de hantri. Acest lucru se întîmplă încă în unele unități deoarece unele piese înlocuite sînt de slabă calitate și se uzează repede.

Reparațiile, executîndu-se așa după cum am arătat mai sus, nu vor mai exista campanii de reparații, iar tractoarele vor putea fi folosite în toate scopurile pentru care sînt construite (rutiere, moloare stabile, în construcții etc.), avînd o continuitate în exploatare și siguranța unor reparații de cea mai bună calitate.

Noi cei care exploatăm mașinile, ne vom strădui să le îngrijim așa cum trebuie, realizînd astfel cit mai mulți hantri între două reparații și cit mai puține reparații într-un an de folosire.

Ing. MIHAI CALOȚIȚĂ
din Trăstul Regional Gostat
București

La laboratorul raional



Pregătirile pentru vîntoarea însămînțării de primăvară nu se fac numai în unitățile agricole cooperatiste sau în gospodăriile de stat, ci și în laboratoarele pentru controlul semințelor de la raioane.

În fotografie: laboranta Alice Nireșteanu de la laboratorul raional din Sibiu, cercetînd calitatea semințelor de porumb hibrid.

Extind cultura sîclei de zahăr și a florii-soarelui

Ținînd seama de condițiile favorabile existente, gospodăriile agricole de stat din Regiunea Auto-nomă Maghiară și-au propus să cultive anul acesta peste 700 de ha cu sîclea de zahăr în plus față de 1958. În prezent întreaga suprafață de teren rezervată acestei culturi, a fost arată și îngrășată cu îngrășăminte organice și chimice. Cantitățile de îngrășăminte aplicate au fost de 150 kg superfosfat sau de 30 tone gunoi la ha.

Sîclea de zahăr și floarea-soarelui vor fi extinse în acest an și în gospodăriile agricole de stat din regiunea Iași. Pe întreg trăstul suprafața destinată sîclei va crește în acest an cu peste 600 ha față de 1958, iar la floarea-soarelui cu aproape 2.000 ha. Pe toată suprafața s-au executat ogoare de toamnă aplicîndu-se îngrășăminte organice pe cca 400 ha destinate sîclei de zahăr.

Îmbunătățirea pășunilor — preocupare importantă

Pentru a folosi din plin condițiile favorabile dezvoltării șeptelului, care va trebui să înregistreze în următorii ani o creștere simțitoare, an de an organele de stat din raionul Climpungu Iau măsuri în scopul îmbunătățirii pășunilor. Anul trecut, bîndoara, în cadrul șantierului pastoral organizat în acest raion, au fost curățate de arbori dăunători peste 600 ha. Majoritatea acestor lucrări s-au executat pe masivul Rarău-Giumalău, fapt care a făcut să crească capacitatea de pășunat a acestui masiv muntos cu peste 400 unități vînt mare. Lucrări cu mult mai însemnate vor fi duse în raion și în acest an. Astfel, se va organiza un canton pastoral ca va deservi o suprafață de circa 3.000 ha. La cartarea și inventarierea acestor pășuni, un sprinț prețios îl vor da specialiștii de la Institutul de cercetări agronomice. Pentru a se determina în mod științific productivitatea acestor pășuni anumite parcele experimentale se vor opi de la pășunat, urmînd a se cosi. O lucrare importantă care ne gîndim în acest an este și aceea de a găsi noi mijloace pentru ridicarea productivității acestor pășuni. În acest scop urmează să se efectueze diferite experiențe cu îngrășăminte chimice pentru a se stabili cele mai potrivite îngrășăminte, capabile să asigure o producție de iarbă sporită și de calitate. În plus, pe majoritatea acestor pășuni naturale se va aplica în anii următori în măsură mai mare, pășunatul rațional și țîrlitul cu animalele.

Ing. VICA FLORIAN
de la secția agricolă Suceava

Atenție cuvenită lucrărilor în livezi!

Anul 1958 s-a făcut remarcabil prin bogăția de fructe produse. Condițiile climatice deosebit de favorabile din perioada înfloritului cit și cele de mai tîrziu au influențat în mare măsură producția de fructe. Toți rezultatele excelente obținute nu pot fi puse numai pe seama condițiilor prielnice, un factor hotărîtor în această privință fiind și extinderea aplicării în livezi a celor mai potrivite metode agrotehnice. Sporurile mari de recoltă obținute cu ajutorul măsurilor agrotehnice constituie pentru toți cei ce lucrează în sectorul pomicol un îndemn la aplicarea și în acest an — pe o scară mai largă și cit mai complet — a acestor măsuri. În raionul Teleajăn din regiunea Ploiești, unii pomicultori au ascultat îndemnul și l-au urmat, încă de pe acum, profitînd de timpul favorabil.

Muncitorii și tehnicienii celor trei centre de protecția plantelor de pe cuprînsul raionului au dus cu multă intensitate acțiunea de combatere a dăunătorilor. Cele două echipe ale centrului din Bălești, conduse de tehnicianul Zamfir Anghel, au stropit pînă în prezent un număr însemnat de pomi fructiferi. La același nivel cu centrul de protecția plantelor de la

Bălești se află și centrul de la Rîncești, condus de tehniciana Rada Săndulescu, precum și cel de la Slănic, condus de ing. Sofia Georgescu.

În raion există unii pomicultori care refuză să primească echipele de stropit, nedîndu-și seama că în acest fel se comportă ca în cunoscuta zicală „Scumpul mai mult păgubește”. Faptul că unii pomicultori nu înțeleg bine foloasele îngrijirii științifice a livezilor se datorează și nepăsării, comodității de care dau dovadă unii tehnicieni de la sate. Așa se face că în comuna Gornelu-Cuib, de care răspunde tehnicianul agricol Ion Negulescu, nu s-au făcut arături în livezi decît pe o suprafață de 30 ha și n-au fost curățate decît 62 de pomi. Mai gravă e situația în comuna Oiteni, de care răspunde tehniciana Lucia Popa, unde nu s-au făcut de loc arături în livezi și nu s-a plantat niciun fel de pomi, iar de curățat s-au curățat doar 121 dintr-un total de 24.651 pomi. Recordul nepăsării îl deține însă Ioan Văcăreanu din Draja de Sus comună în care de asemenea nu s-a plantat niciun pom, nu s-a arătat nici un hectar din cele 113 ha livezi și nu s-au curățat decît 65 de pomi din 23.600. Situații asemănătoare se mai întîlesc și la Teisani, Matiași și altele. Vinovată de această stare de lucruri e și secția agricolă a statului

popular raional care n-a luat măsuri de îndreptare a lucrurilor. Nu putem crede că cele 161 ha livezi arate, dînd un total de 5.456 ha, ar putea să satisfacă pe tovarășii din secția agricolă susnumită. Ori care ar fi însă cauza acestui leneșel și necesar ca ea să fie înlăturată și să se pornească o activitate mai intensă, iar tehnicienii pomicoli să fie mai mult antrenăți în acțiunile de sezon, mai ales că exemplele pozitive nu lipsesc. Tehnicianul Stelian Canea din comuna Măgurele dovedește o conștiință profesională ridicată îndeplîndu-și cit mai bine sarcinile. În această comună a fost arătat o mare parte din suprafața ocupată de livezi, au fost curățate și plantați sute de pomi.

Ținînd seama de experiența anului trecut se impune ca toți cei ce lucrează în sectorul pomicol, al raionului, să treacă neîntîrziat la lichidarea a ceea ce rămîneri în urmă; numai în felul acesta se va putea asigura și în acest an o recoltă de fructe cit mai bogată.

GH. POPESCU

SĂ ÎNVĂȚĂM DIN EXPERIENȚA FRUNTAȘILOR

De cînd a avut loc la Ploiești constituirea regională a fruntașilor în cultura sîclei de zahăr și a florii-soarelui. Cu acest prilej numeroși țărani muncitori colectivisti, întovărășiți, și cu gospodării individuale și-au împărtășit din experiența căpătată în cultivarea acestor două valoroase plante. Publicăm mai jos două referate expuse la consfățurile.

Ce a cîștigat gospodăria agricolă colectivă „Vasile Roaită” din comuna Ziduri, prin cultivarea sîclei de zahăr

Gospodăria noastră colectivă a luat ființă în anul 1952 cu o suprafață de 184 ha și cu 53 de familii. Dezvoltîndu-se an de an, a ajuns în momentul de față să cuprîndă 1.000 de ha cu 340 de familii. S-a creat o fermă zootehnică, s-au construit 2 grajduri, 2 magazii, 1 pîld de porumb, 2 materinități pentru scroafe, o puierărie și alte construcții gospodărești; s-au cumpărat două autocamioane, un televizor etc. Fondul de bază al gospodăriei a crescut de la 51.300 lei, cit aveam la înființare, la 1.000.000 lei la 31 decembrie 1958.

O contribuție însemnată la întărirea economică a gospodăriei noastre, precum și la îmbunătățirea nivelului de trai al colectivității, a adus-o cultivarea sîclei de zahăr. Suprafața ocupată cu această plantă a crescut în fiecare an. În 1952 am avut 4,5 ha (2,4 ha sînt din suprafața arabă), în anul 1958 a ajuns la 45 ha, adică 5 la sută din suprafața arabă. Mărirea suprafeței cu sîclea de zahăr a fost cerută de colectivisti, deoarece cultivarea acestei plante ne-a deosebit în fiecare an frumoase venituri bănești, zahăr în mod gratuit, borhot pentru hrana animalelor.

Un rol important în creșterea producției de sîclea la hectar l-au avut condițiile de sol și de climă. Avem un teren negru, bogat în substanțe hră-

nitoare, care se lucrează ușor și prin afinare asigură pătrunderea apei, căldurii și aerului în sol, ceea ce contribuie la o bună dezvoltare a plantelor. Prin folosirea acestor condiții naturale, cit și prin aplicarea întregului complex de lucrări agrotehnice, noi am reușit să obținem, cu începere din al doilea an de cultură, producții mari de sîclea de zahăr la hectar.

Astfel, în primul an de la înființare, cînd nu cunoșteam importanța ogorului adînc de toamnă și a îngrășămintelor, am obținut 9.300 kg la hectar pe suprafața de 4,5 ha. În anul 1955 producția a crescut la 18.654 kg la ha pe 18 ha, iar în 1956 am obținut 30.438 kg la ha pe cele 20 ha cultivate cu sîclea. În anul 1957 și 1958 producția de sîclea de zahăr a fost de 30.000 kg la ha.

Pentru realizarea acestor producții sporite, colectivizii noștri au ținut seama de cerințele plantei. Voi arăta aci lucrările făcute în anul trecut. Terenul destinat pentru această cultură fusese cultivat cu plante care părăsesc devreme terenul — și anume cu orz și grîu de toamnă. Acest lucru a dat posibilitatea să facem dezmirișirea și o arătură adîncă de toamnă cu tractoarele și mașinile S.M.T. Ziduri. O dată cu arătura adîncă am îngropat sub brazdă în toamna anului 1957, o cantitate de 30 de tone de gunoi de

grăd și 200 kg superfosfat la fiecare hectar, pe cele 45 de hectare. În primăvară devreme, înainte de însămînțare, am dat 120 kg azotat de amoniu la fiecare hectar, după care am grăpat terenul.

Însămînțarea sîclei am făcut-o de timpuriu — 20—25 martie, cu mașina în rînduri, la distanța de 45 cm între rînduri, folosind 20 kg de sîmînță la hectar, în amestec cu sîmînță de ovăz cu plantă indicatoare. La 3—4 zile după semănat am grăpat terenul pentru a sparge crusta și a ușura astfel răsărirea plantelor. După răsărirea ovăzului am făcut o prașilă oarbă pentru a sparge crusta și a tăia buruielile. Cînd plantele de sîclea și-au format a doua pereche de frunze, am făcut buchetații și rîritul plantelor asigurînd o distanță de 18—20 cm între plante pe rînd și o densitate de 10—12 plante la metrul pătrat. Țin să precizez că buchetații și rîritul s-au făcut în aceeași zi.

O atenție deosebită am dat-o prașilelor, executînd la timp un număr de 4 prașile în timpul vegetației. Aceste prașile au fost făcute la intervale de circa 2 săptămîni la adîncimi din ce în ce mai mari, începînd de la 3 cm la prima prașilă, și terminînd cu 7—8 cm la ultima, dînd astfel rădăcinilor plantelor posibilitatea de a se dezvoltă normal.

La prașila a doua am prăruit cultura cu hexacloran 3 la sută dîndu-se o cantitate de 30 kg la hectar, pentru combaterea gîrgăriții sîclei de zahăr care apărase în cultură. Recoltarea sîclei de zahăr s-a făcut în jurul datei de 1 septembrie, cînd sîclea avea cel mai mare procent de zahăr. Am obținut 30.000 kg la hectar de pe cele 45 de hectare cultivate cu sîclea.

O dată cu cultura obișnuită a sîclei, am încercat, ca experiență, irigarea unei suprafețe de 1,50 ha. Pe această suprafață s-au executat aceleași lucrări agrotehnice ca și la sîclea cultivată în mod obișnuit. În plus am făcut 4 irigații. După răsărirea plantelor de sîclea, s-au executat irigole printre rînduri, cu ajutorul rari-

țel, după care s-au îndreptat bilioanele cu eșele. Prima udare a sîclei am făcut-o la 30 mai, după completarea golerului, a doua la 17 iulie, a treia la 15 august și a patra la 3 septembrie — toate făcîndu-se în condiții de secetă cînd plantele sufereau din cauza lipsei de apă în sol.

Pe această suprafață am obținut o recoltă de 57.000 kg la hectar.

Văzînd că pe suprafața irigată am obținut o recoltă de aproape de două

(Continuare în pag. 3-a)

Cositoare mecanică purtată

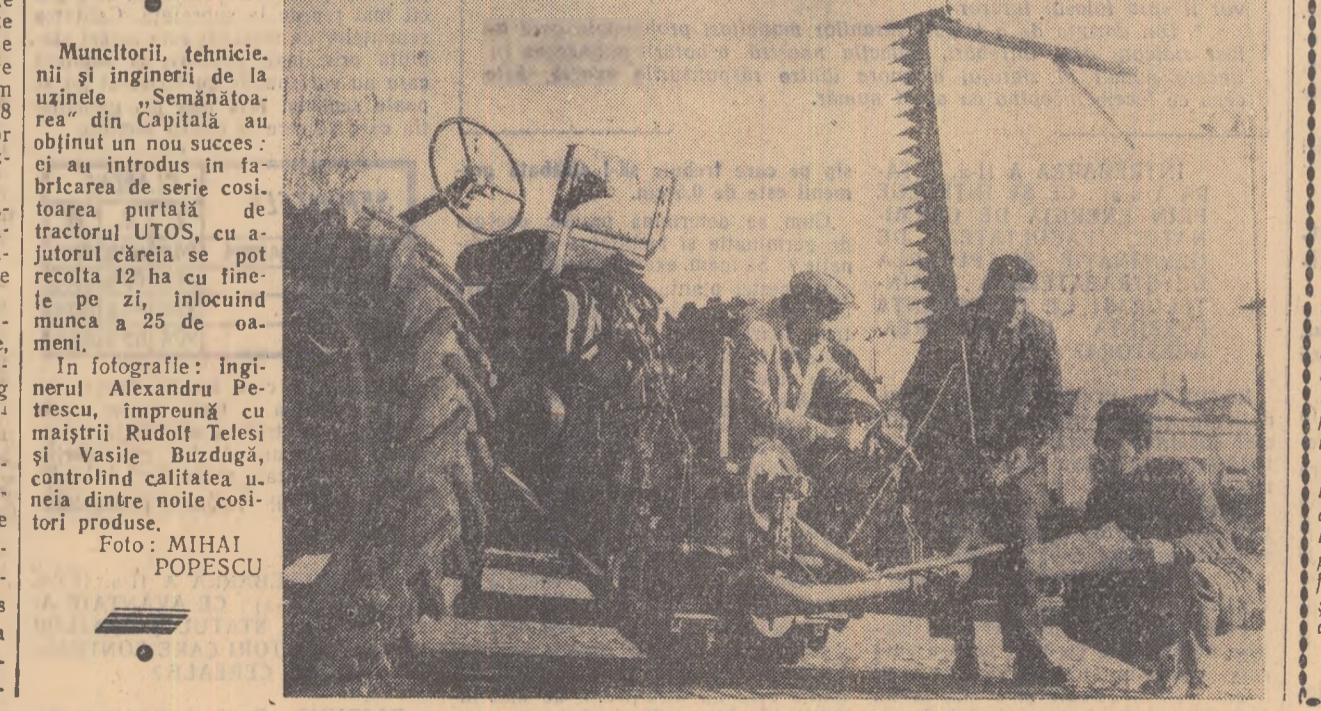

Muncitorii, tehnicienii și inginerii de la uzinele „Semănătore” din Capitală au obținut un nou succes: ei au introdus în fabricarea de serie cositoarea purtată de tractorul UTOS, cu ajutorul căreia se pot recolta 12 ha cu lînce pe zi, înlocuind muncă a 25 de oameni.

În fotografie: inginerul Alexandru Petrescu, împreună cu maistrul Rudolf Telesi și Vasile Buzdugă, controlînd calitatea uneii dintre noile cositoare produse.

Foto: MIHAI POPESCU

NOI OGOARE UNITE

De la loturile demonstrative, la întovărășirile pomicole

Faptele sînt întotdeauna convingătoare. Acest lucru e dovedit și de organizarea loturilor demonstrative de către colectivul de muncă al Stațiunii experimentale pomicole Voinesti.

Successesle dobîndite încă din primii ani pe aceste loturi în sprijinul producției de fructe (s-au recoltat cite 100—120 de kg. de pom și chiar mai mult) au convins pe tot mai mulți pomicultori de necesitatea executării lucrărilor recomandate de știință. Astfel, în comunele și satele din împrejurimile Voinestilor au luat ființă sute de loturi demonstrative.

Acesta a fost primul pas. Tot mai mulți pomicultori și-au dat seama că pomii pot să rodescă în fiecare an, iar recolta să fie considerabilă mărîtă.

Pentru a se asigura rodirea în fiecare an a pomilor, trebuie făcute lucrările de care are nevoie solul, dar mai cu seamă trebuie luptat împotriva dăunătorilor care distrug uneori întreaga recoltă de fructe. Combaterea cu succes a dăunătorilor pomilor nu se poate face decît aplicînd tratamentul în toate livezile, precum și la pomii izolați. Astfel, pomii netrațați constituie focare de noi infecții.

Munca politică de masă împletită cu îndrumările tehnice au dus la alcătuirea primelor întovărășiri agro-pomicole la Voinesti și Tătăreni. Lucrînd laolaltă, aceste întovărășiri au obținut în anul 1958 între 180—200 de kg. de fructe la fiecare pom, ceea ce înseamnă 30.000—40.000 de kg. la hectar.

O asemenea recoltă nu i-a lăsat indiferenți pe mulți din pomicultorii cu gospodării individuale. Începînd din ultimele luni ale anului trecut, în satele din împrejurimile Voinestilor au luat ființă 7 noi întovărășiri agro-pomicole, iar în săptămîna trecută 24 de familii din satul Sturzeni și-au unit la un loc pămînturile răzlețite. Aceasta este cea de a 8-a întovărășire agro-pomicolă înființată în ultima vreme.

Prima hotărîre a noilor întovărășiri din Sturzeni a fost ca în această primăvară să planteze, pe lînce, ceea ce au, încă 6 ha, cu pomi roditori. Asămenea hotărîri au fost luate de celelalte întovărășiri. Astfel, se vor planta în acest an, zeci de ha cu pomi roditori.

C. VASIA

LA REPETIȚIE



In Tara Oasului, unde odinioară neștiința de carte era la ea acasă, azi se desfășoară în sate o vie activitate artistică. In fotografie: membrii brigăzii artistice a căminului cultural din comuna Huta, raionul Negrești, pregătindu-se pentru a repeta un dans local.

Contractul colectiv — oglindă a grijii pentru om

Împreună cu tovarășul Ion Roman, secretarul organizației de partid, am pornit să vizităm stațiunea. Discutam mai înainte despre prevederile pe 1958 ale contractului colectiv, despre felul cum au fost ele îndeplinite. Multe din cele ce vedeam erau o dovadă a străduinței cu care, atât conducerea administrativă cât și comitetul de întreprindere, munciseră pentru ca sarcinile prevăzute în contract să nu rămână simple angajamente. Dormitorul curat cu cele 40 de paturi acoperite cu cearșafuri albe, cantina dotată cu vesela necesară, terenul de sport — toate acestea nu existau în 1957.

În timpul lucrului, prevedere importantă a contractului colectiv. Aminteam mai înainte de cantina stațiunii. La această cantină iau zilnic masa 70-80 de mecanizatori. Se servește o masă consistentă, care de 4 ori pe săptămână, la prinz, este formată din 3 feluri. Cu toate acestea cele 3 mese zilnice nu depășesc suma de 5 lei. Este și aceasta o dovadă a grijii față de personalul stațiunii. A rămas însă nerezolvată o problemă care privește asigurarea hranei tractoriștilor în timpul muncilor în câmp. Anume, se fac simțite unele greutăți în aprovizionarea la vreme cu alimente a acestora. S.M.T.-ul a propus T.A.P.L.-ului Craiova ca acesta din urmă să deschidă chiar în incinta stațiunii un magazin alimentar. Trusul condiționează acordul său de angajarea de către stațiune a unui gestionar trimis de T.A.P.L., dar al cărui salariu să fie plătit de S.M.T. Ori, gestionarul stațiunii se poate ocupa foarte bine și de treburile magazinului alimentar fără să fie nevoie de un salariat în plus. Poate consiliul acest motiv o pleda pentru Trusul Alimentar Public de a contribui la buna aprovizionare cu alimente a mecanizatorilor? Noi credem că nu.

Un capitol important al contractului colectiv privește desfășurarea unei largi munci culturale în rândul personalului stațiunii. Și în această privință au fost obținute unele rezultate bune. Măsura de a se fi repartizat fiecărei brigăzi câte o bibliotecă voluntară apare ca cea mai importantă. Unele dintre brigăzi împunerea de terenurile gospodăriilor colective și întovărășirilor la distanțe de peste 40 de km. de sediul S.M.T. — un motiv pentru care tractoriștii cu toată dorința lor, nu izbutesc să ia cărți de la biblioteca stațiunii. Au fost procurate de asemenea jocuri de șah, o masă pentru tenis de masă, s-a amenajat un teren de fotbal.

Conducerea administrativă a stațiunii și comitetul de întreprindere au ținut seama la stabilirea obiectivelor din contract de a crea mecanizatorilor în primul rând condiții cât mai bune de muncă. Doar ei sînt cei care realizează planul. Chiar din primele luni ale anului au fost amenajate cele 8 vagoane dormitor — cite unul de fiecare brigadă — și dotate cu pături, cearșafuri, perne — toate noi. Faptul de a se fi instalat în atelierul mecanic un dulap pentru haine pare neînsemnat. Dar aceasta înseamnă că au fost date muncitorilor și halnele de protecție necesare

în timpul lucrului, prevedere importantă a contractului colectiv. Aminteam mai înainte de cantina stațiunii. La această cantină iau zilnic masa 70-80 de mecanizatori. Se servește o masă consistentă, care de 4 ori pe săptămână, la prinz, este formată din 3 feluri. Cu toate acestea cele 3 mese zilnice nu depășesc suma de 5 lei. Este și aceasta o dovadă a grijii față de personalul stațiunii. A rămas însă nerezolvată o problemă care privește asigurarea hranei tractoriștilor în timpul muncilor în câmp. Anume, se fac simțite unele greutăți în aprovizionarea la vreme cu alimente a acestora. S.M.T.-ul a propus T.A.P.L.-ului Craiova ca acesta din urmă să deschidă chiar în incinta stațiunii un magazin alimentar. Trusul condiționează acordul său de angajarea de către stațiune a unui gestionar trimis de T.A.P.L., dar al cărui salariu să fie plătit de S.M.T. Ori, gestionarul stațiunii se poate ocupa foarte bine și de treburile magazinului alimentar fără să fie nevoie de un salariat în plus. Poate consiliul acest motiv o pleda pentru Trusul Alimentar Public de a contribui la buna aprovizionare cu alimente a mecanizatorilor? Noi credem că nu.

Preocuparea pentru îndeplinirea prevederilor contractului colectiv s-a reflectat în rezultatele obținute de stațiune, de marea majoritate a mecanizatorilor. În campania de primăvară, S.M.T.-ul și-a depășit sarcinile de plan, realizând în plus 1.009 hantri. Stațiunea se mîndrește cu tractoriștii fruntași printre care comuniștii Jean Cucu, care și-a depășit planul în campania de toamnă cu 65 la sută, Pirvu Nicolae care în aceeași campanie a realizat 246 de hantri față de 151 cit avea planificat.

Vor apărea în Editura agro-silvică de stat
Boian St.: Creșterea păsărilor de apă în zona bălților.

De mulți ani, s-a proiectat instalarea unei stații de radioamplificare. Cu un plus de preocupare ea a fost

instalată anul trecut nu numai în folosul tractoriștilor, 67 de țărani muncitori din sat au cerut să li se instaleze și lor difuzoare. Stațiunea le-a satisfăcut bucurându-se, rugămintea, confirmând adevărul că rolul S.M.T.-urilor nu se reduce doar la executarea de arături și însămînțări.

E.A.S.S. aproximativ 64 pag., aproximativ 150 lei; apare broșat.

Mauch Al.: Creșterea rațională a păsărilor în gospodăria personală.

Primele emoții au trecut. Posturile noastre de radio nu mai transmit în fiecare sîmbătă seara și duminică dimineața, așa cum au făcut timp de aproape 2 luni, cele cîte 8 întrebări. S-a încheiat cel de al doilea concurs „Cine știe, ne scrie”. S-a încheiat pentru participanți. Nu însă și pentru oamii ocupată acum pînă peste cap cu trierea zeilor de mai de răspunsuri primite.

Mauch Al.: Creșterea rațională a păsărilor în gospodăria personală.

Primele emoții au trecut. Posturile noastre de radio nu mai transmit în fiecare sîmbătă seara și duminică dimineața, așa cum au făcut timp de aproape 2 luni, cele cîte 8 întrebări. S-a încheiat cel de al doilea concurs „Cine știe, ne scrie”. S-a încheiat pentru participanți. Nu însă și pentru oamii ocupată acum pînă peste cap cu trierea zeilor de mai de răspunsuri primite.

Primele emoții au trecut. Posturile noastre de radio nu mai transmit în fiecare sîmbătă seara și duminică dimineața, așa cum au făcut timp de aproape 2 luni, cele cîte 8 întrebări. S-a încheiat cel de al doilea concurs „Cine știe, ne scrie”. S-a încheiat pentru participanți. Nu însă și pentru oamii ocupată acum pînă peste cap cu trierea zeilor de mai de răspunsuri primite.

Burcea P.: Refacerea și îmbunătățirea pășunilor și fînelor.

Primele emoții au trecut. Posturile noastre de radio nu mai transmit în fiecare sîmbătă seara și duminică dimineața, așa cum au făcut timp de aproape 2 luni, cele cîte 8 întrebări. S-a încheiat cel de al doilea concurs „Cine știe, ne scrie”. S-a încheiat pentru participanți. Nu însă și pentru oamii ocupată acum pînă peste cap cu trierea zeilor de mai de răspunsuri primite.

Primele emoții au trecut. Posturile noastre de radio nu mai transmit în fiecare sîmbătă seara și duminică dimineața, așa cum au făcut timp de aproape 2 luni, cele cîte 8 întrebări. S-a încheiat cel de al doilea concurs „Cine știe, ne scrie”. S-a încheiat pentru participanți. Nu însă și pentru oamii ocupată acum pînă peste cap cu trierea zeilor de mai de răspunsuri primite.

DIN REALIZARILE sfaturilor populare

Azi se implinesc 10 ani de cînd Marea Adunare Națională a Republicii Populare Romîne a votat Legea pentru organizarea sfaturilor populare. În anul care au trecut, sfaturile populare, organe ale puterii locale de stat, au schimbat în bună măsură înălțarea satelor noastre. În anul regimului de democrație populară, în sute de sate s-a introdus lumina electrică, s-au dat în folosință mii de kilometri de drumuri și șosele noi, s-au construit clădiri pentru cooperative, școli, cîmine culturale, case de nașteri, spitale, cinematografe.

Noua școală a satului

În satul Valea Rea, comuna Dumesti, regiunea Iași, a fost de curînd sîrbătoare: în această zi s-a dat în folosință clădirea noului local de școală. Aceasta cuprinde două săli mari de clasă, o sală de festivități, cancelarie pentru profesori. La realizarea acestei construcții au contribuit prin muncă voluntară un mare număr de țărani muncitori — printre care Lăduș P. Vasile, Gheorghe Mon, Luca Mihai și Preda Vasile.

INTR-UN SINGUR AN

Numeri în anul 1958 în satele regiunii Craiova au fost date în folosință 255 de construcții noi, între care: 48 de localuri de școli, 54 de cîmine culturale. Totodată au fost electrificate 11 comune și s-au construit 37 de poduri mari.

S-a electrificat comuna

Odinioară, în comuna Rușești, regiunea Galați, țărani muncitori trăiau în beznă și sărăcie. De cîteva ori pe an, iarna, jandarmii îi scoateau din case, ca să scornească vinatul pentru pușca de lemn, care poposea la palatul lui de la Sîmpina.

Azi comuna Rușești nu mai seamănă nici pe departe cu cea din trecut. Aci a luat ființă o stațiune experimentală de cercetări zootehnice, care îi ajută pe țărani muncitori să crească animale de rasă bună. Aci a mai luat ființă în anul trecut o școală profesională agricolă. S-au dat în folosință un dispensar medical, un cinematograful cu 200 de locuri, s-a electrificat comuna și s-a construit o șosea bună pe distanța Rușești-Făurei.

Ieri și azi la Lăzăreni

În satele Lăzăreni, Grulung, Colea Mare și Găpici, care aparțin de comuna Lăzăreni, regiunea Oradea, existau cu 13 ani în urmă aproape 900 de analfabeți — țărani cu gospodării mici și slugi pe moșia exploatareului Lică Popescu.

Azi, toți acești țărani muncitori știu să scrie și să citească. Dar nu numai atât. Ei fac parte în mare număr din formațiile artistice ale cîminelor culturale ce s-au ridicat în toate aceste sate; cîminele au atît ocuri, atît și echipe de teatru.

Țărani cum sînt Petru și Ion Tipan, Petre Bala și alții care cu ani în urmă nici nu știau să scrie, sînt azi fruntași în activitatea ce o desfășoară cîminele culturale și bibliotecile din satele lor.

Îmbunătățirea sistemului de contractări la floarea-soarelui

După cum se știe, Plenara C. C. al P.M.R. din 26-28 noiembrie 1958 a pus în fața oamenilor muncii din agricultură sarcina de o deosebită însemnătate privind, printre altele, creșterea producției de floarea-soarelui, în scopul asigurării oamenilor muncii cu cantități sporite de ulei comestibil.

În scopul coînterării în o și mai mare măsură a producătorilor pentru a însuma în acest an suprafețe însemnate cu această prețioasă plantă, Consiliul de Miniștri a elaborat de curînd, o hotărîre privind îmbunătățirea sistemului de contractare la floarea-soarelui.

Prin noua hotărîre, contractanților li se acordă o seamă de importante avantaje. ASTFEL, CEI CARE ÎNCHIEIE CONTRACTE DE FLOAREA-SOARELUI PRIMESC ÎNTREAGA ARVUNA CE LI SE CUVINE CHIAR LA ÎNCHIEIEREA CONTRACTULUI. Cultivatorii care contractează floarea-soarelui din soiul VNIIMK soi cu o mare productivitate, beneficiază de sporuri speciale de preț.

Merită a fi subliniat că unitățile agricole cooperatiste care contractează și predau floarea-soarelui, primesc sporuri de preț în raport cu cantitatea și soiul de sămînță. Astfel, pentru cantitatea contractată de 4-8 tone floarea-soarelui din soiul VNIIMK, se acordă un spor de 0,15 lei la kg.

Primele succese în regiunea Timișoara

În regiunea Timișoara, numeroase cooperative sătești, printre care și cele din Peciu Nou, Jebel, Ciocova, Tormac, Gătaia și Siria au obținut frumoase rezultate în munca de încheiere a noilor contracte pentru vânzarea cerealelor. Pînă de curînd, pe întreaga regiune, numai prin cooperative au fost contractate aproape 300 de tone de grîu, peste 300 de tone de porumb și importante cantități de orz, orzoaică și floarea-soarelui. Cele mai mari cantități au fost contractate prin cooperative în raioanele Caransebeș, (aproape 90 de tone de grîu și 90 de tone de porumb) și Bozovici (85 de tone de grîu și 83 de tone de porumb). În raioanele Bozovici, Caransebeș, Făgău Orșova, Moldova Nouă și Reșița, cooperative sătești sînt singurele unități care încheie cu țărâșimii muncitoare, contracte pentru vânzarea cerealelor.



În comuna Petin, regiunea Bala Mare, a luat ființă o Casă a Agromuncii. Aci, vin numeroși țărani muncitori care se interesează despre cele mai bune metode agrotehnice și zootehnice. In fotografie: Inginerul agronom Ion Marian dînd explicații unui grup de colectivități din raion asupra metodelor de creștere a vacilor brune, specifice locului.

„CINE ȘTIE, NE SCRIE”

Primele emoții au trecut. Posturile noastre de radio nu mai transmit în fiecare sîmbătă seara și duminică dimineața, așa cum au făcut timp de aproape 2 luni, cele cîte 8 întrebări. S-a încheiat cel de al doilea concurs „Cine știe, ne scrie”. S-a încheiat pentru participanți. Nu însă și pentru oamii ocupată acum pînă peste cap cu trierea zeilor de mai de răspunsuri primite.

temului de cote obligatorii, un rol important în asigurarea fondului central al statului de produse agricole, și au contractările. „Sistemul contractărilor — a arătat tovarășul Gheorghe Gheorghiu-Dej la constituirea de la Constanța — oeră gospodăriilor agricole colective, cooperativele agricole de producție, întovărășirilor agricole, țărani muncitori cu gospodării individuale, posibilitatea valorificării întregului surplus de produse agroalimentare la prețuri avantajoase, stabile, punîndu-i la adăpost de oscilațiile pieței, ca și de condițiile speculative ale intermediarilor particulari”.

INTREBAREA A II-a. (ETA-PA A 6-a): CE SE ÎNȚELEGE PRIN ENERGIA DE GERMINAȚIE, FACULTATEA DE GERMINAȚIE ȘI PUTEREA DE STRĂBĂTERE A SEMINTELOR ȘI CE ÎMPORTANȚĂ PREZINTĂ CUNOAȘTEREA ACESTORA?

INTREBAREA A II-a. (ETA-PA A 3-a): CE AVANTAJE ACORDĂ STATUL ȚĂRANILOR MUNCITORI CARE CONTRACTEAZĂ CEREALE?

SEMINTELE	CLASELE		
	I	II	III
GRÎU DE TOAMNĂ	95%	90%	90%
PORUMB	95%	90%	85%
FASOLE	95%	93%	80%
IN	90%	85%	80%

Din sălile tribunalelor

A sustras din arpagicul destinat plantării

Gospodăria agricolă de stat Bragadiru se află în zona de aprovizionare cu legume a Capitalei.

Ca în primăvară să poată aduce pe piață oarecăr verde timpuriu, gospodăria a plantat arpagic. Cu această lucrare a plantat arpagic. Cu această lucrare a plantat arpagic. Cu această lucrare a plantat arpagic.

Intocmea borderourilor fictive

Nicolae Ruseanu a fost achizitor al cooperativei din Frumoasa, raionul Zimnicea. În timp ce țărani muncitori din comună își îndeplineau cu dragoste îndatoririle către stat contractînd și predînd cerealele contractate, Nicolae Ruseanu făcea afaceri. El își însușea ilegal mari sume de bani prin întocmirea de borderouri fictive. Astfel, cooperative a fost păgubită cu însemnate sume de bani, iar în baza de recepție au intrat, din pricina fărâșelărilor lui, mai puține produse agricole.

O afacere cu lînă

Achizitorul Ion Chiriță, zis Clapon era achizitor al D.C.A. Roșiori de Vede în comuna Gălatu. Prin diferite acte fictive el și-a însușit 6053 lei. Contra „onorariu” Ion Chiriță elibera bonuri pentru comorțul de întîmpinare unor căpeteni care nu predăseră lînă.

ȘI ÎN UNIUNEA SOVIETICĂ PLANIFICAREA ȘI EVIDENȚA PREȚULUI DE COST AL PRODUCȚIEI

Artelul agricol „Priamurie” din regiunea Amur își desfășoară de câțiva ani încoace activitatea pe temelul unui plan economic-financiar unic, pe baza unei evidențe stricte a prețului de cost al producției.

Planul economic-financiar conține rezultatele activității economice a colhozului atit în indici naturali, cit și în expresie bănească, atit la capitolul veniturii, cit și la capitolul cheltuielii. Confruntarea producției reale, zate cu cheltuielile de producție dă posibilitatea să se determine gradul de rentabilitate a acestuia.

Planul stabilește prețul de cost al producției în toate ramurile de producție. În afară de aceasta, se prevede un minim garantat de remunerare lunară a muncii colhoznicilor, în care scop se planifică crearea unui fond de produse și bani (mijloace de riment). Minimul garantat de remunerare a zilei-muncă constituie un mijloc eficace de ridicare a productivității muncii, deoarece stimulează în cel mai înalt grad conștientizarea muncii de colhoznicilor. Dacă colhozul depășește planul la venituri și obține un venit suplimentar, în urma unei hotărâri a adunării membrilor articolului o parte din acest venit se distribuie ca plată suplimentară a zilelor-muncă peste plata garantată.

Planul economic-financiar al colhozului cuprinde mai multe capitole de bază.

În primul capitol sînt cuprinși toți indicii producției date cu privire la suprafețele însămînțate, recoltele globale, șeptelul de vite și producția animalelor, activitatea întreprinderilor auxiliare și construcțiile capitale.

În cel de-al doilea capitol se indică metodele de lucrare a pămîntului, cantitatea îngrășămintelor și epocile de încorporare a lor în sol, pregătirea semințelor, termenele de însămînțare, întreținerea culturilor etc.

Capitolul al treilea prevede volumul lucrărilor de construcție și termenele de executare a acestora, necesitățile de materiale, sursele de finanțare a lor și cantumul sumelor alocate în acest scop.

În capitolul al patrulea se planifică prețul de cost al diferitelor genuri de produse. Capitolul al cincilea se ocupă de valorificarea producției, de vânzările, cum și de cheltuielile gospodăriei. Capitolul al șaselea enumeră toate măsurile pentru reducerea prețului de cost al producției, extinderea mecanizării, pregătirea cadrelor.

Picind de la planul general, colhozul elaborează planuri economice-financiare pentru brigăzi, ferme și întreprinderile auxiliare.

**Articol special
pentru ziarul
„AGRICULTURA NOUĂ”
de P. KOLTOV
candidat în științele agricole**

Colhoznicii știu acum clar cit costă o producție sau alta, în ce sector de muncă rezervele existente nu sînt folosite pe deplin. Analiza economică a rezultatelor muncii lor îi ajută să lupte cu și mai mult succes pentru mărirea producției pentru economia de mijloace și materiale.

Introducerea planului economic-financiar și a remunerării fixe, lunare, a muncii a permis să se întărească și mai mult disciplina în producție. Totodată a scăzut considerabil consumul

de muncă și mijloace pe unitate de produs, s-a redus prețul de cost al producției.

Noul sistem de planificare a condiționat modificarea și a sistemului de evidență. În prezent contabilitatea colhozului ține evidența cheltuielilor la fiecare cultură, la fiecare grup de animale, la fiecare brigadă, fermă și întreprindere auxiliare. Evidența contabilă este organizată în dependență cu planul economic-financiar, ceea ce permite să se controleze în orice moment felul în care sînt duse la îndeplinire măsurile preconizate, cum și cheltuielile făcute.

Organizîndu și într-un chip nou producția, colhozul „Priamurie” a înregistrat în anii din urmă progrese însemnate. Producția agricolă a crescut mult, ceea ce a dus la rîndul său și la creșterea veniturilor bănești. În anul 1957 venitul bănesc al colhozului s-a ridicat la 12,8 milioane ruble, de pînă din 3,5 ori venitul anului 1953.

Au crescut și veniturile colhoznicilor. Mulțumitor Voropaeva de pildă a ajuns la un câștig mediu lunar de 1.580 ruble, iar tractoristul Mohnokov — la 2.360 ruble. Familia colhoznicului Julci, a căruia din două persoane apte de muncă, a obținut pentru zilele-muncă prestate în colhoz 8.864 ruble în număr și 535 puduri de grîne, iar ca plată suplimentară — 1.300 litri de lapte etc. În ultimii doi-trei ani veniturile medii ale colhoznicilor au crescut de 1,5—2 ori.

O nouă inițiativă a guvernului sovietic, inițiativă de mare însemnătate pentru menținerea păcii în Europa

Au trecut aproape 14 ani de la terminarea celui de-al doilea război mondial și încă n-a fost încheiat Tratatul de pace între Germania și țările care s-au aflat în conflict cu ea. În același timp, în centrul Europei continuă să existe două state germane. Și în vreme ce unul din ele, Republica Democrată Germană, merge cu hotărîre pe calea păcii și prieteniei între popoare, celălalt stat, Republica Federală Germană, a pășit pe drumul războiului, înarmîndu-se și încurajînd pe toate căile reînvierea și întărirea forțelor fasciste și militariste care au pricinuit atit de multe nenorociri popoarelor din Europa și din alte părți ale lumii.

Lipsa unui tratat de pace cu Germania complică în mod serios situația din Europa, provocă neîncredere în relațiile dintre state, împiedică normalizarea acestor relații. Profund de lipsa Tratatului de pace, militarismul german ridică capul și adună forțe în Germania occidentală. Totodată faptul că nu există un tratat de pace cu Germania împiedică poporul german în înfăptuirea principalei sale sarcini naționale: reunificarea țării.

Pentru a înlătura această situație nefirească și a asigura reglementarea în mod pașnic a problemelor privind Germania, guvernul sovietic a făcut în repetate rînduri propuneri concrete și bine gîndite. De fiecare dată însă, puterile occidentale nu numai că n-au formulat propuneri proprii, dar nici nu

au vrut să discute în mod serios aceste probleme. O serioasă răspundere pentru situația care s-a creat în Germania o poartă guvernul R. F. Germane. Acest guvern s-a orientat spre militarizare, și-a legat, în mod strîns politica de planurile blocului militar al N.A.T.O., planurile care lovesc în interesele naționale ale Germaniei.

De curînd, la 10 Ianuarie, guvernul Uniunii Sovietice a venit cu noi propuneri de o mare însemnătate pentru soarta poporului german și asigurarea păcii în Europa. Este vorba de proiectul Tratatului de pace cu Germania și de nota prin care se propune de a se încheia un Tratat de pace cu Germania și de a se convoca în termen de două luni o conferință de pace.

De la un capăt la altul, noile propuneri ale U.R.S.S. corespund pe deplin intereselor păcii și sînt străbătute de grija de a crea condițiile pentru renașterea Germaniei ca stat suveran, iubitor de pace și democrație.

Conform proiectului Tratatului de pace, acesta se încheie pe de o parte între U.R.S.S., Marea Britanie, S.U.A., Franța și celelalte state care au participat cu forțele lor armate la războiul împotriva Germaniei (în proiect aceste state sînt denumite „puterile aliate și unite”), pe de altă parte, Germania reprezentată în momentul de față de R. D. Germană și R. F. Germană. Dacă pînă la semnarea Tratatului va fi creată Confederația germană, Tratatul ar putea fi semnat de reprezentanții al acestei confederații, precum și ai celor două state germane. Proiectul de Tratat are șase părți care conțin 48 de articole.

În nota pe care guvernul U.R.S.S. a adresat-o guvernelor țărilor care au participat prin forțele lor armate la războiul împotriva Germaniei, precum și guvernelor R. D. Germane și R. F. Germane se propune ca în termen de două luni să fie convocată la Varșovia sau Praga o conferință de pace. Conferința ar urma să examineze proiectul sovietic al Tratatului de pace cu Germania, să elaboreze și să semneze textul Tratatului asupra căreia se va cădea de acord. Totodată se propune discutarea problemei Berlinului de către statele interesate. După părerea guvernului sovietic, la conferința de pace trebuie să participe atit guvernele statelor care au luat parte cu forțele lor armate la războiul împotriva Germaniei, cit și guvernele R. D. Germane și R. F. Germane.

Noile propuneri sovietice în problema germană constituie încă o convingătoare dovadă a politicii iubitoare de pace a Uniunii Sovietice. Ele au fost primite cu multă satisfacție și deplină aprobare de opinia publică din toate țările lumii. Poporul nostru este intru totul de acord cu sublinierea făcută în nota amintită că statele participante la războiul împotriva Germaniei hitleriste, care au stabilit în timpul războiului o strînsă colaborare, au posibilitatea și acum, în ciuda divergențelor, să găsească un limbaj comun, pentru a duce la bun sfîrșit reglementarea pașnică cu Germania, pentru a asigura popoarelor europene, inclusiv poporului german, o viață liniștită și pașnică. Este necesar ca, renunțînd la polemică inutilă, să se treacă la elaborarea unor hotărîri cu caracter practic, dictate de situația creată în Germania și de interesele întăririi păcii în Europa.

Știri din R. D. Vietnam

Satele din R. D. Vietnam pe calea construirii socialismului

În satele din R.D. Vietnam există în prezent peste 158.000 grupuri de intr-ajutorare care cuprind mai mult de 41 la sută din gospodăriile țării. Din aceste grupuri 29.200 au devenit permanente. Peste 6.200 de grupuri de intr-ajutorare au atins un nivel înaintat se vor transforma în scurt timp în cooperative.

La sfîrșitul anului 1957 în R.D. Vietnam existau 44 de cooperative agricole experimentale. În prezent, numărul lor a trecut de 130 și au o suprafață de peste 1.600 de hectare. În R.D. Vietnam au fost create de ase-

menea 16 gospodării agricole de stat cu o suprafață de 54.240 hectare; ele posedă 5.500 animale de tracțiune precum și tractoare cu o putere totală de 3.000 C.P.

În sprijinul țărînimii muncitoare în întreaga țară au fost create numeroase cooperative de aprovizionare și desfacere precum și cooperative de credit. În prezent, există 184 cooperative de aprovizionare și desfacere cu peste 1.200.000 membri și 1.405 unități comerciale de stat. Cele 546 cooperative de credit au un număr de aproximativ 165.000 de membri.

Crește producția de îngrășăminte fosfatice

Recent, în provincia de munte Lang Son din R.D. Vietnam, a început construirea unei noi fabrici de îngrășăminte fosfatice. Conform prevederilor, construirea fabricii va fi terminată în vara anului viitor. Noua fabrică va contribui la satisfacerea nevoilor mereu crescînde de îngrășăminte chimice. În același scop fabrica de îngrășăminte fosfatice Nam Pat din provincia Tan Hoa își va mări producția cu 200 la sută față de nivelul anului 1958.

Producții sporite de culturi industriale

Anul trecut în R.D. Vietnam producția culturilor industriale a depășit nivelul anului trecut. Rezultatele record în anul 1958 se datoresc cooperativei și aplicării unor metode agricole înaintate. În 1958 producția de bumbac la hectar a fost cu 12 la sută mai mare decit în 1957. Planul de culturi pentru iarna aceasta și primăvara anului 1959 prevede extinderea continuă a suprafețelor cultivate cu plante industriale. În multe provincii aceste suprafețe vor crește cu 50 pînă la peste 150 la sută, în comparație cu anul 1957. În provincia Ha Dong suprafețele cultivate cu sîc de zahăr, semințe de ricin, soia etc. se vor extinde cu peste 150 la sută. Anul acesta se va acorda o atenție deosebită, de asemenea extinderii culturilor de bumbac, trestie de zahăr și iută.

Extinderea limitei de nord a cauciucului

Anul trecut Ministerul Agriculturii și Silviculturii al R.D. Vietnam a anunțat că arborele de cauciuc poate fi cultivat în bune condiții pînă în provincia Hatinh situat în apropierea paralelei 19. Astfel au fost răsturnate afirmațiile colonialiștilor francezi care pretindeau că nu se poate cultiva arborele de cauciuc decit pînă la paralela 12—13. Specialiștii vietnamezi au făcut o serie de experiențe cu

numeroși arbori de cauciuc în vîrstă de 20—30 de ani de pe vechile plantații franceze. După o perioadă de îngrijire atentă acești copaci au dat o cantitate de cauciuc egală cu producția celor din Vietnamul de Sud. Aceste rezultate au determinat o serie de gospodării de stat din R.D. Vietnam să înceapă a cultiva pe suprafețe întinse arborele de cauciuc.

Un vast sistem de irigație

Cu cîteva luni în urmă a început în R.D. Vietnam lucrările de construire a celui mai întinse rețele de canale de irigație din țară, care va alimenta cu apă o suprafață de 150.000 de ha situate în principalele provincii producătoare de orez. Noua construcție va primi numele de „Bac-Hung-Hai” după numele provinciilor pe care le străbate. Prin construirea acestui sistem de irigație recolta de cereale va fi dublată, iar producția a-

nuală de orez va spori cu 280.000 de tone. Proiectul construcției cuprinde 3 mari baraje, peste 50 de stații de pompare și o rețea de canale masivă. Lucrările vor fi terminate în aproximativ 2 ani. Noua rețea de canale de irigație va înlătura primejdia secetei și a inundațiilor în aceste trei provincii. Proiectele au fost elaborate de tehnicienii vietnamezi cu ajutorul specialiștilor chinezi.

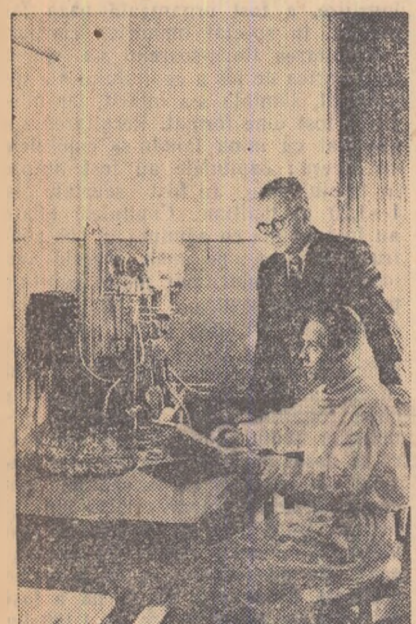

Pentru o folosire mai rațională a pămînturilor colhoznice determinarea în sol a rezervelor de elemente nutritive are o mare însemnătate. De curînd, colaboratorii Institutului de cultură în Kiev, M. Tap și V. Rozumenko au construit un nou aparat — fotometrul incandescent, destinat determinării rapide a conținutului de calciu, calciu și natriu în probele de sol. Aparatul este portativ și dă posibilitatea unei analize rapide.

În fotografie: M. Tap (în picloare) și V. Rozumenko experimentînd noul aparat.

Colaborarea economică și tehnico-științifică cu străinătatea pe anul 1958 în domeniul agriculturii

(Urmare din pag. 1)

semințe hibride de porumb, precum și folosirea porumbului pentru scopuri alimentare și furajere.

În domeniul zootehnic și sanitar-veterinar: asigurarea hranei animalelor cu albumină vegetală, animală și sintetică, mărirea producției de lînă și îmbunătățirea ei calitativă, combaterea bolilor contagioase la animale și păsări.

Dezbaterea acestor probleme și a multor altora, în cadrul țărilor membre ale C.A.E.R. a făcut posibilă generalizarea în condițiile specifice ale țării noastre a experienței pozitive dobîndite de aceste țări.

ÎNTREBARE: În cadrul colaborării bilaterale ce acțiuni mai importante au avut loc?

RĂSPUNS: În cadrul acestui fel de colaborare se urmărește realizarea unor obiective care sînt legate de introducerea tehnicii noi și mai ales a acelor care reprezintă probleme legate de sarcinile planului de stat.

În anul 1958 în baza acestei colaborări au putut pleca pentru specializare 46 persoane din care 40 lucrează în exterior. La specializare sau în vizite de studii s-au urmărit de exemplu probleme de pomicultură,

viticultură, organizarea teritoriului și evidența funciurii, punerea în valoare a terenurilor degradate, raionarea culturilor agricole, îmbunătățirea pășunilor, folosirea energiei electrice în agricultură, aerofotogrametria, folosirea izotopilor radioactivi, analiza rapidă agrochimică a solurilor, însămînțările artificiale la taurine, organizarea, prevenirea și combaterea bruceloziei, tuberculozei și a anemiei infecțioase, problema organizării S.M.T.-urilor și reconstrucționarea pieselor la mașini agricole și tractoare, însolizarea plantelor furajere etc.

În afară deplasărilor de specialiști pe linia colaborării bilaterale, țara noastră a avut posibilitatea de a primi diferite mașini agricole și utilaje, aparate de laborator, material biologic bogat, material săditor viticol și un bogat sortiment de seminte, animale de rasă. Au fost schimbate, în cadrul colaborării directe între institutele de cercetări științifice și de învățămînt superior, planuri tematice și de învățămînt, bibliografii, metodici experimentale, rezultate parțiale și cu ciclu de experimentare încheiat, studenți, cadre didactice și de cercetări.

Totodată au putut fi cunoscute numeroase documentații tehnice, conținînd soluții înaintate, ca pro-

iecte tip de diferite construcții (stații de pompare, stații complexe de condiționat semințele hibride de porumb, etc.), precum și unele metode perfecționate folosite pentru sporirea producției agricole, reducerea cheltuielilor de producție și altele.

ÎNTREBARE: Ce specialiști romîni au fost invitați peste graniță și ce specialiști străini au dat urmare invitației ce li s-a făcut în anul 1958 pentru a ne vizita țara?

RĂSPUNS: Numeroși specialiști romîni au fost invitați în anul acesta peste graniță. Dintre aceștia vom aminti pe tovarășii Ștefan Nicolae, directorul Institutului de Cercetări Horti-Viticolice, prof. Neagu Marin de la I.C.H.V. și ing. Bellu Octavian de la Crăciunel, care au fost invitați la sesiunea jubiliară a Institutului ampelografic de la Budapesta ținută cu ocazia împlinirii a 60 de ani de la înființare. Totodată prof. Neagu M. a fost invitat să facă parte din jurile internaționale ale concursurilor de vinuri de la Ljubljana și Budapesta.

Au mai fost invitați pentru a împărtăși rîndul în experiența lor prof. N. Constantinescu la Facultatea de agronomie din Chisinau, prof. N. Lu-pașcu în R.P. Bulgaria, ing. Florescu

C-țin pentru a acorda asistență tehnică la punerea în funcțiune a instalațiilor complexe de condiționare a porumbului hibrid, în R.P.U.

Aș mai aminti tot aici că specialiștii noștri au eluat unor specialiști străini, nu numai deplasîndu-se peste graniță, ci chiar la noi în țară. Astfel s-a împărtășit experiența acumulată la noi unor specialiști chinezi, albanezi, bulgari, unguri în problemele producerii semințelor hibride de porumb, precum și specialiștii străini în probleme de producere de seruri și vaccinuri, în probleme de viticultură și vinificație și în alte probleme de agricultură.

În țara noastră au venit specialiști străini cu renume, care au dat îndrumări prețioase privind orientarea cercetărilor agricole și au sugerat luarea unor măsuri tehnico-organizatorice imediate pentru sporirea producției agricole. Amintim de prof. Dorosiskij de la Leningrad, un eminent specialist în îngrășăminte bacteriene, prof. Romanceanko de la Academia Timiriachev din Moscova, cunoscut specialist în problemele economiei agrare, prof. Mahacek de mecanizarea agriculturii, Dr. Mészáros, șeful secției de reproducție din Institutul zootehnic din Budapesta, Dr. Kalev de la Institutul de reproducție din Sofia, prof. Neal de la Universitatea Viscosin — S.U.A., specialist în problemele porumbului hibrid, prof. Koller din Austria, specialist în probleme de combaterea sterilității, prof. E. Wilkins director general al Organizației europene pentru protecția plantelor, specialiștii francezi în problema de vinificație și alții.

ÎNTREBARE: La ce manifestări internaționale mai însemnate au luat parte în 1958 reprezentanții romîni?

RĂSPUNS: În 1958 reprezentanții ai R.P.R. au luat parte la ma-

nifestări internaționale de mare importanță. Astfel au fost trimisi delegații la sesiunea Comitetului problemelor agricole de pe linia Comisia Economică pentru Europa din cadrul O.N.U. și la lucrările grupului său de lucru pentru mecanizarea agriculturii — ambele cu sediul la Geneva.

Țara noastră a fost prezentă la Conferința internațională de protecția plantelor și la Conferința de coordonarea activității de cercetări științifice în agricultură care au avut loc la Moscova precum și la Congresul internațional de horticultură, care s-a ținut la Nisa (Franța).

Trebuie amintit apoi că un număr important de lucrători din agricultură au vizitat în cursul anului trecut Expoziția Agricolă Unională de la Moscova, Expoziția agricolă și tirgul internațional de la Leipzig (R.D.G.), Tirgul internațional de mostre de la Plovdiv (R.P. Bulgaria), Expoziția agricolă de la Budapesta etc.

R.P.R. a luat parte anul trecut pentru a 2-a oară la concursul internațional de vinuri de la Ljubljana și pentru prima oară la un asemenea concurs la Budapesta, bucurîndu-se de o apreciere excepțională și clasîndu-se pe locul al doilea după U.R.S.S. În privința numărului de medalii de aur obținute proporțional cu probele prezentate.

Am participat cu bune rezultate la expoziția viticolă internațională și la gala de filme agricole care a avut loc la Budapesta.

Toate aceste participări la diferite manifestări internaționale au asigurat un schimb de vederi extins de util între specialiștii țării noastre și un larg cerc de oameni de știință și practicieni valoroși din străinătate, însușirea multor metode înaintate aplicabile la noi și a contribuit la afirmarea realizărilor rominești peste hotare.

RĂSPUNS: În 1958 reprezentanții ai R.P.R. au luat parte la ma-

SPORT

Spartachiada de iarnă în satele din regiunea Iași

Concursurile sportive ale Spartei chidei de iarnă, ediția a 4-a, au strîns un deosebit interes și în rîndurile tineretului din comunele și satele regiunii Iași.

În această perioadă, este destul de grăitor faptul că pînă în prezent s-au înscris peste 35.000 de concurenți la disciplinele tenis de masă, șah, gimnastică, țintă, schi și haltere.

Pentru buna desfășurare a acestor concursuri s-au alcătuit comisii raionale și comunale care se ocupă de organizarea întrecerilor. Un număr de 180 profesori și numeroși activiști sportivi se vor deplasa pe teren, pentru a îndruma pe concurenți în tainele disciplinelor prevăzute în cadrul Spartachiadei. De asemenea, pentru ca participanții să fie mai bine pregătiți, s-au creat 8 centre de schi, s-au amenajat patinoare, s-au confecționat 65 jocuri de șah etc. Colectivul sportiv de la S.M.T. Bogdănești, raionul Ungureni, a confecționat 6 haltere, care stau la dispoziția colectivelor sportive. Pentru popularizarea întrecerilor, s-au confecționat alese, fluturări, lozinci și gazele de presiune.

La concursurile care au început în comuna Erbiceni, raionul Tg. Frumos, s-au înscris 300 săteni, iar în comuna Gronița 150 tineri.

Printre colectivele sportive fruntașe sătești care s-au preocupat din vreme de organizarea întrecerilor, merită a fi menționat colectivul „Șiretul” din comuna Lespezi, raionul Pașcani. Acesta datorită și sprijinului primit din partea organizației de U.T.M. și a statutului popular din comună, întrecerile au început de cîteva săptămîni și se bucură de o frumoasă organizare — 135 de săteni au luat startul la întrecerile de șah și tenis de masă care se desfășoară în fiecare joi și duminică la cîminul cultural.

M. LER

Știri sportive din raionul Tîrgu Mureș

În acțiunea de înscriere de noi membri în U.C.F.S. în săptămîna aceasta au fost înființate alte două colective sportive în raionul Tg. Mureș, și anume: la Maiad a luat ființă colectivul sportiv „Înainte” cu 48 membri. Toți participanții la adunarea de constituire a colectivului sportiv s-au înscris în U.C.F.S. În comuna Călugăreni s-a înființat colectivul sportiv „Steaua” cu 25 membri. Astfel, numărul colectivelor sportive sătești din raionul Tg. Mureș se ridică la 52.

De la data de 20 noiembrie și pînă la 19 decembrie a.c. în raionul Tg. Mureș 632 de țărîni muncitori au devenit membri ai U.C.F.S. În leluj acest număr total al membrilor U.C.F.S. din raion s-a ridicat la 4.604 față de 3.972 cîți erau la 20 noiembrie. În acțiunea de atragere de noi membri în U.C.F.S. în această perioadă s-au evidențiat colectivele sportive din Cristești cu 72 noi membri înscrisi, Acățari 51, Mițești 51, Maiad 48, Icland 35, Miercurea Niraj 34, Iobănești 33, Ungheeni 32 etc. În acest timp colectivele au înscris suma de 5.408 lei cotizații, evidențindu-se colectivele „Voinea” Săcăreni, „Becheceana” Eremitii, „Avintul”-Oaia, „Mureșul”-Cristești etc.

În raionul Tg. Mureș colectivele sportive fruntașe care au cel mai mare procentaj de membri în U.C.F.S. față de numărul total al locuitorilor din localitățile respective sînt în ordine: „Mureșul”-Cristești cu un procent de 19,90 la sută, „Platoul Nirajului”-Vărgata 18,93 la sută, „Voinea”-Săcăreni 17,90 la sută, „Stăruința”-Găstești 17,70 la sută, „Progresul”-Cîmpenița 15,60 la sută, „Viața Nouă”-Cîva Nicolesți 14,12 la sută etc.

PAUȘ IOAN
corespondent

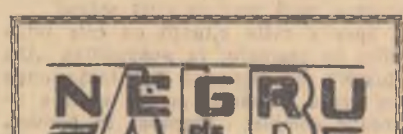

Postul dictator al Cubei, Batista, a transferat în străinătate, în contul său, 200 milioane de dolari.

Presimțind amarul hap Ce 1-i pregătea poporul, Don Batista dictatorul și-a pus banii la... „clorap”.

Mai mulți funcționari ai poliției sud-vietnameze urmează cursuri de „perfecționare” în S.U.A.

Cursul de „perfecționare” E redus, pe cît se pare: Au de învățat atîta — Cum să minuiască bita...

107 IN PLO
OFERTA CISTIGURI
RINA-LA
2000 lei
PRETUL UNUI BILET
NUMAI 3 LEI

Tranzacțiile COOPERATIVEI de CONSUM
STOFE confecționate