

AGRICULTURA NOUĂ

Anul VI — Nr. 510
Marți 17 martie 1959

4 pagini
Preț 20 de bani

Organ al Ministerului Agriculturii și Silviculturii din R. P. R.

Să obținem recolte bogate, făcînd lucrările la timp și bine

LA REPICATUL VERZEI



Membrii gospodăriei „Bela Breiner” din Negru Vodă, regiunea Constanța, sînt cunoscuți ca iscusiți grădinari. Executînd din vreme semănatul în răsădnie ei au acum răsăduri mari, frumoase. În fotografie: colectivitatea Purcarea Ana și Armătu Mitrița, lucrînd la repicatul verzei.

Foto: M. IVANCIU

Pe ogoarele gospodăriilor de stat din regiunea București

În toate cele 71 de gospodării de stat din regiunea București însămînțările de primăvară se desfășoară în prezent pe scară largă. Pînă zilele trecute, în aceste unități s-au și însămînțat 6.130 de hectare — dintre care 3.100 de ha cu mazăre, 1.100 cu ovăz, 829 de ha cu floarea-soarelui, 94 de ha cu sfeclă de zahăr, 500 de ha cu lucernă, 455 de ha cu rapiță.

Reparind din vreme utilajul necesar, asigurînd semințele și pregătind cu atenție terenurile, conducerea acestor unități s-au străduit să fie gata pentru începerea însămînțărilor, încă de la mijlocul lunii februarie. Așa se explică faptul să profitînd de vremea frumoasă în unele gospodării, însămînțatul culturilor de primăvară din urgență l-a s-a terminat în numai cîteva zile de la declanșarea muncilor. La gospodăria de stat Ivănești, de exemplu, din cele 1.193 de ha planificate a fi însămînțate, pînă acum s-au realizat aproape 1.000 de ha. Cele 450 de hectare cu mazăre au fost însămînțate încă de la 4 martie.

In regiunea Galați

ATENȚIE CUVENTĂ TUTUROR MUNCILOR AGRICOLE DE PRIMĂVARĂ

Ca prelușind în patria noastră și în regiunea Galați țărani muncitori și mecanizatori harnici au pornit cu vînt la realizarea sarcinilor campaniei agricole de primăvară. Sute de tractoare și semănători, mii de pluguri și atele au împinșit din nou ogoarele trezind la viață țărana amorfă de peste iarnă. Acolo unde munca a fost organizată din timp rezultatele nu au întârziat să apară.

Ingrășăminte pe suprafețe cit mai mari

Aceasta a fost lozincă sub care au pornit la treabă, încă din iarnă, gospodăriile colective din raionul Călmățui. Dînd o mare atenție folosirii gunoierului de gradă cu engrășămînt et au fertilizat întinse suprafețe de teren. Gospodării colective ca cele din Insurăuți, Cloara-Docesti etc., au transportat zilnic la cîmp zeci de tone de gunoi. Pînă zilele trecute în întregul raion juseșeră cîrdate la cîmp peste 107.000 tone de gunoi cu care s-au fertilizat aproximativ 5.400 ha. Din pămîntul cooperatizării colective din Călmățui n-a fost urmată de toate unitățile cooperatiste din regiune. Trebuie arătat cu părere de rău că încă mai există pe la marginea unor sate din raioanele Tecuci, Lיעști și Măcin însemnate cantități de gunoi nefolosit. Ar fi bine ca acum, cit mai e timp, să fie luate măsuri ca și în aceste raioane să fie intensificate transportarea gunoierului la cîmp și incorporarea lui în sol.

Arăturile — o problemă neglijată

Deși vremea a permis ca în toamna trecută executarea arăturilor să se prelungească pînă tîrziu, în regiunea Galați a rămas totuși nearată o suprafață de teren destul de apreciabilă: peste 216.000 de ha în sectoarele cooperatiste și individual și aproape 24.000 de ha în gospodăriile de stat. Este știut că agrotehnica recomandă ca terenurile

V. POMPLIU

(continuare în pag. 3-a)

Insămînțează sfecla de zahăr



Vremea frumoasă din ultimele zile a îngăduit mecanizatorilor de la gospodăria de stat „I. L. Caragiale” din raionul Lețliu să treacă la semănatul culturilor de primă urgență. În fotografie: tractoristul Dorca Gheorghe, semănînd sfecla de zahăr.

Foto: P. COZIA

Se organizează cinci concursuri agricole

Cu un număr în urmă am informat pe cititorii noștri despre organizarea a cinci concursuri agricole pe întreaga țară și am promis că-n ziarul de astăzi vom reveni cu amănunte în legătură cu regulamentul concursurilor.

Cine organizează concursurile și scopul lor

Concursurile sînt organizate de către Ministerul Agriculturii și Silviculturii, la care se cere colaborarea Ministerului Industriei Bunurilor de Consum, Comitetelor executive ale sfaturilor populare. La buna organizare și desfășurare a concursurilor, este necesar sprijinul Consiliului Central al Sindicatelor și Comitetul Central al Uniunii Tineretului Muncitor.

Concursurile au scopul de a antrena unitățile agricole socialist-cooperatiste cit și pe oamenii muncii din aceste unități în lupta pentru sporirea producției și a productivității muncii în agricultură, de a dezvolta inițiativa creatoare a cultivatorilor și crescătorilor de animale, de a stimula masa producătorilor agricoli la obținerea de producții mari și de calitate prin concurența lor materială și morală.

Cine va îndruma și controla desfășurarea concursurilor

Conducerea, îndrumarea și controlul desfășurării concursurilor vor fi asigurate prin comisiile care iau ființă în acest scop. Din comisia centrală care răspunde de organizarea și desfășurarea concursurilor pe întreaga țară

ION DRINCU

Raionul Gura Jiului complet colectivizat

CONVINȘI DE SUPERIORITATEA MUNCII ÎN COMUN, ȚĂRANII MUNCITORI DIN SATELE ȘI COMUNELE RAIONULUI GURA JIULUI, REGIUNEA CRAIOVA, S-AU ÎNSCRIS CU TOȚII ÎN GOSPODĂRII COLECTIVE, ASTFEL CĂ AGRICULTURA RAIONULUI ESTE ACUM COMPLET COLECTIVIZATĂ. CELE PESTE 17.000 FAMILII DE ȚĂRANI MUNCITORI ȘI-AU UNIT PESTE 50.000 HECTARE TEREN ARAIL ÎN CELE 32 GOSPODĂRII COLECTIVE CIT ARE RAIONUL.

Încă trei raioane cooperativizate

Cu ocazia împărțirii veniturilor, gospodăriile colective și întovărășirile agricole din raionul Alexandria, au fost tot mai des vizitate de către țărani muncitori individuali din cel prînsul raionului. În felul acesta ei au putut afla că gospodăriile colective au obținut anul trecut, la toate culturile, sporuri de recoltă care intră cu sute și chiar mii de kg. pe cele obținute în sectorul individual. Recoltele culesse de cele 13 gospodării colective din raion au fost în medie la hectar cu 350 — 450 kg. griu și porumb mai mari decît ale țărănilor individuali.

Aceste succese larg popularizate în comunele raionului, au îndemnat pe țărani individuali să facă cereri pentru a forma noi gospodării colective și întovărășiri agricole sau să se înscrie în cele existente. Numai în primele două luni ale acestui an, în sectorul cooperatist-socialist s-au înscris peste 1.300 de familii de țărani muncitori care au adus suprafața de 5.800 de hectare. Cei mai mulți membri s-au înscris în gospodăriile colective din Furculești, Spătărești, Lăceni, și Alexandria, unități fruntașe pe raion. De pildă, numărul de familii în gospodăria colectivă din orașul reședință de raion a crescut în această perioadă de la 80 la 717 familii.

Prin înscrierea în ultimele zile în gospodăriile colective și în întovărășirile agricole a ultimelor familii de țărani muncitori individuali, agricultura raionului este complet cooperativizată. Raionul Alexandria este astfel al șase-lea raion din regiunea București unde toți țărani muncitori sînt membri ai unităților cooperatist-socialiste.

TEOHARI OPREA

Acum cîteva zile a sosit știrea că țărani muncitori din satele și comunele raionului Sf. Gheorghe, Regiunea Autonomă Maghiară, au trecut cu toții, de bunavoie, la munca în gospodării colective și întovărășiri agricole și zootehnice.

Hotărîrea harnicilor țărani muncitori din raionul Sf. Gheorghe, care au îngrozit rîndurile colectivizatorilor și întovărășitorilor mai veci, făcînd ca agricultura raionului să fie acum în întregime cooperativizată, a fost luată în urma celor constatate de ei și anume, că numai muncind în comun pe tarlale fără haturî, pot obține recolte bogate și-și pot face un trai îmbelșugat.

Nu este pentru nimeni un secret că numai în ultimii 2 ani, un număr de 328 colectivizări din raionul Sf. Gheorghe și-au construit case frumoase și încăpătoare, 2469 și-au cumpărat biciclete, 1.424 și-au cumpărat mobilă, iar 713 și-au cumpărat aparate de radio.

An de an gospodăriile colective din acest raion au obținut recolte bogate și venituri mari. Gospodăriile colective din Valea Crișului, Moacă, Leț etc., au realizat în 1958 venituri bogate de peste 1 milion lei. În prezent 10 gos-

fară vor face parte șefii Departamentelor Agriculturii și Gostat, precum și delegații ai altor ministere, delegații C.C. al U.T.M. și Consiliului Central al Sindicatelor, directorii Institutelor de cercetări care se ocupă de cultura porumbului, dezvoltarea zootehnice, mecanizarea și electrificarea agriculturii.

În cuprinsul fiecărei regiuni, concursul va fi condus, controlat și îndrumat de o comisie regională compusă din vicepreședintele care răspunde de problemele agriculturii în cadrul comitetului executiv al statului popular regional, din șeful secțiunii agricole regionale, delegații organizațiilor regionale ale Sindicatelor și Uniunii Tineretului Muncitor, delegatul secției regionale de învățămînt și cultură și directorul Truștii regionale Gostat.

Comisia raională, cu o componență mai redusă, este formată din vicepreședintele care răspunde de agricultură în cadrul comitetului executiv al statului popular raional, din șefii secțiilor agricole și de învățămînt și cultură și delegatul comitetului raional U.T.M.

În gospodăriile agricole de stat și stațiunile de mașini și tractoare, din comisie fac parte directorii unităților, agronomii și mecanicii șefi, secretarii organizațiilor de bază U.T.M. și președinții comitetelor de întreprindere.

În afară de acestea, în componența comitetelor din stațiunile de mașini și tractoare mai intră — 2 președinți de unități agricole cooperatiste.

În stațiunile experimentale ale Institutului de Cercetări Zootehnice și fermele elită, comisiile vor fi formate din directorii unităților, președinții comitetelor de întreprindere și inginerii zootehniști șefi.

Sarcinile comisiilor

Comisiile regională și raională au aproape aceleași sarcini. Ambele conduc, îndrumă și controlează desfășurarea concursurilor pe teritoriul respectiv. Amîndouă au datoria să analizeze periodic felul cum decurg concursurile, să ia măsuri pentru buna desfășurare și, tot periodic, să informeze despre acest lucru comisia direct superioară. Comisia raională va informa lunar comisia regională. Aceasta va informa trimestrial comisia centrală. Sprijinirea secțiilor agricole pentru a populariza pe scară largă concursurile și întovărășirile agricole, organizarea consilierii și expoziții agricole anuale este, de asemenea, o sarcină a ambelor secții. Fiecare comisie raională și regională are datoria de a găsi și propune comitetului executiv al statului popular pe lângă care funcționează, soluțiile de primărie a cîștigătorilor pe plan local.

Pentru unitățile agricole de stat, cîștigătorii concursurilor vor fi stabiliți direct de către comisia regională. Pentru unitățile agricole cooperatiste, cîștigătorii pe regiune vor fi stabiliți tot de comisia regională însă pe baza propunerilor făcute de către comisiile raionale. În sfîrșit, pentru fiecare concurs, comisia regională comunică comisiile centrale numele primilor trei cîștigători. Aceasta pentru a se putea stabili cîștigătorii concursurilor republicane.

Cine poate lua parte la concursuri și cum se fac înscrierile

Regulamentul prevede că la concursul cultivatorilor de porumb poate lua parte orice unitate agricolă de stat sau cooperatistă. Unitățile de stat se înscriu la Trușterile Gostat și la secțiile agricole regionale. Unitățile cooperatiste se înscriu la secțiile agri-

cole raionale. Acestea le centralizează și le comunică secției agricole regionale.

În sectorul agricol-cooperatist, concursul porumbului se poate desfășura numai dacă cel puțin jumătate din numărul unităților din regiune ia parte la concurs. Pentru sectorul de stat se cere o participare de cel puțin 80 la suta.

La concursul pentru „Cel mai bun tractorist” poate lua parte orice mecanizator pe baza unei cereri scrise adresate conducătorii stațiunii de mașini și tractoare sau gospodăriei agricole de stat. Stațiunile comunica numărul celor înscriși secțiilor agricole regionale, iar gospodăriile de stat Trușterile de care depind.

Tot pe bază de cerere individuală se fac și înscrierile la concursul pentru „Cel mai bun mulgător”. Membrii unităților agricole cooperatiste depun cererile la statul popular raional, iar muncitorii din gospodăriile de stat la Trușterile regionale. Tot la regiune, dar la secția agricolă regională, își depun cererile și mulgătorii din stațiunile experimentale și fermele elită.

La concursul pentru unitatea agricolă cu cea mai mare densitate de vaci la suta de hectare, se pot înscrie gospodăriile agricole de stat, gospodăriile agricole colective și cooperatiste agricole de stat trimit cererile de înscriere în stîlul regional, iar unitățile cooperatiste le depun la secțiile agricole raionale. La fel se procedează și pentru înscrierea la concursul cultivatorilor de sfeclă de zahăr. La aceasta sînt chemate să participe și întovărășirile agricole.

Înscrierile la concursuri se fac pe fișe tipărite care vor fi distribuite în cel mai scurt timp unităților prin secțiile agricole raionale și Trușterile Gostat.

Desfășurarea concursurilor

Concursurile se desfășoară între unități de același fel. Astfel, la concursul cultivatorilor de porumb, gospodăriile agricole de stat, care au posibilități mai mari, izvoarele din însăși forma lor de organizare și înlesnirea lor tehnică, nu se vor întreci cu gospodăriile colective și cu întovărășirile agricole. Concursul se organizează de separat pentru gospodăriile agricole de stat care se întrec între ele, separat pentru gospodării colective și cooperative agricole de producție și separat pentru întovărășirile agricole. Exact la fel este organizat și concursul cultivatorilor de sfeclă de zahăr. Cu excepția întovărășirilor care nu participă, la fel sînt organizate și concursurile pentru „Cel mai bun mulgător” și pentru unitatea agricolă cu cea mai mare densitate de vaci la suta de hectare. Cit privește concursul pentru „Cel mai bun tractorist” acesta se organizează separat între mecanizatorii din stațiunile de mașini și tractoare și separat între cei din gospodăriile de stat.

Despre condițiile de participare și clasificare la concursul cultivatorilor de porumb

Pentru fiecare concurs au fost fixate anumite condiții de participare. Totodată au fost fixați indicii calitativi și cantitativi pe baza cărora se va face aprecierea rezultatelor. La concursul cultivatorilor de porumb, unitățile participante trebuie să se înscrie cu întreaga suprafață cultivată cu această plantă. Regulamentul stabilește șapte grupe de apreciere și notare a culturilor înscrise la concurs. Primele patru grupe se referă la pregătirea terenului.

(Continuare în pag. 4)

Regiunea Constanța — prima, iar regiunea București — ultima pe țară la contractări

Zilnic corespondenții voluntari și cititorii ne scriu despre felul cum se desfășoară contractarea cerealelor, floarea-soarelui și a celorlalte produse agricole. În fruntea acestei acțiuni se situează sectorul cooperatist al agriculturii, Gospodăriile agricole colective din comunele Pecineaga, Cuzăvodă, Topalul, regiunea Constanța, Baba Ana, regiunea Ploiești, Maglaci și Băilești, regiunea Craiova și multe altele, au contractat cu statul zeci de tone de floarea-soarelui, griu, porumb și secară, peste cit precăzuseră în planul de producție.

În regiunea Constanța — prima regiune colectivizată pe țară — planul la contractări de cereale și floarea-soarelui a fost îndeplinit și chiar depășit. Întreprinderea „Recolta” din această regiune și-a îndeplinit planul de contractări la griu cu 110 la suta, la porumb cu 109 la suta, iar la floarea-soarelui cu 112 la suta. Succese însemnate în contractarea și achiziționarea de cereale a obținut și cooperativa de consum din această regiune.

Printre regiunile fruntașe se numără și regiunea Galați. Planul de contractări a cerealelor de către întreprinderea „Recolta” este realizat în procent de 96 la suta, cooperativa de consum n-a realizat decît 49 la suta din plan la griu, 35 la suta la porumb și 64 la suta la floarea-soarelui.

Regiunea București este cîștigătoare la contractările de cereale și floarea-soarelui. Întreprinderea „Recolta” și-a realizat planul la griu în procent de 33 la suta, la porumb 32 la suta, iar la floarea-soarelui 52 la suta. Realizările cooperativei de consum sînt și mai mici. Planul de contractări la cereale a fost realizat doar în procent de 13-22 la suta.

Analizînd cauzele ce fac ca acțiunea de contractare a cerealelor să nu se desfășoare pretutindeni în bune condiții, vom constata lipsuri serioase în organizarea muncii. Bundoard, comitetele executive ale sfaturilor populare din comunele raionale Brașov, Turnu Măgurele și Drăganesti, au neglijat cu totul această problemă, lăsînd-o în seama numai a achizițitorilor. În adunările generale fi-nute de colectivități și întovărășiri, de neglijat unităților contractuale, n-au participat pentru a pune în discuție și problema încheierii de contracte cu statul. Nu este de mirare că 28 de gospodării colective și 387 de întovărășiri din raioanele amintite, n-au încheiat contracte pentru livrarea de cereale. Acolo unde a existat această preocupare, munca de contractare a cerealelor se desfășoară în cele mai bune condiții, iar rezultatele sînt îmbucurătoare. Iată, de pildă, raionul Slobozia, pînă la data de 20 februarie și-a realizat sarcinile de plan în procent de 80-96 la suta.

Că munca de contractare a cerealelor a fost mult neglijată în regiunea București este suficient să arătăm că în raionul Roșiori de Vede pînă la

data de 25 ianuarie, organele întreprinderii „Recolta” cit și ale cooperativei de consum, nu încheiaseră cu producătorii nici un fel de contract. În alte regiuni, cum sînt Iașiul, s-au încheiat contracte decît cu 24 gospodării agricole colective din 192, și cu 43 întovărășiri din peste 500.

Mulți achizițorii ai întreprinderii „Recolta” și ai cooperativei de consum nu sînt seama de posibilitățile economice ale fiecărei unități cu care încheie contracte pentru livrarea de produse agricole vegetale. Gospodăria agricolă colectivă din comuna Cirja, raionul Murgeni, care va însămînța, zeci de hectare cu porumb și floarea-soarelui n-a contractat decît o cantitate foarte mică. După calculul făcut de specialiști, această gospodărie putea să contracteze 171 de tone de griu, 300 de tone de porumb și 156 de tone de floarea-soarelui. Colectivității ar fi dorit să contracteze cantități mai mari de produse deoarece era în folosul lor, dar achizițorii întreprinderii „Recolta” nu au prea trecut pragul acestei gospodării. Și nu l-au trecut de loc în zilele cînd colectivității aveau adunare generală. Exemple asemănătoare se mai pot da din comunele Aroneanu, raionul Iași, Vultureni, raionul Negrești etc.

Dacă sfaturile populare iau în mîinile lor problema contractării de produse agricole, deficiențele semnalate pot fi grabnic înlăturate, iar planul de contractare a cerealelor poate fi îndeplinit și chiar depășit în timp cel mai scurt.

GH. JIROVEANU

UN RODNIC SCHIMB DE EXPERIENȚĂ

De curind, Casa Agronomului a găzduit prima consfătuire pe țară a frunțășilor în creșterea viermilor de mătase, organizată de Ministerul Agriculturii și Silviculții, Ministerul Industriei Bunurilor de Consum, Consiliul Central A.S.I.T. și Consiliul Național al Femelor. Lucrările consfătuirii au avut drept scop să găsească cele mai potrivite căi pentru dezvoltarea sericiculturii în țara noastră, în vederea sporirii producției de gogoși de mătase necesară industriei textile.

Înțelegând câteva aspecte de la lucrările consfătuirii.

Câteva măsuri pentru dezvoltarea creșterii viermilor de mătase

Pînă în anul 1944 creșterea viermilor de mătase a fost slab dezvoltată în țara noastră, datorită sprijinului de burghezie și mizeriei acestei ramuri de producție nici nu putea fi vorba.

Abia în anul regimului democrat popular s-a dat atenția cuvenită sericiculturii. Paralel cu extinderea plantațiilor de duzi statul a reglementat folosirea acestora în mod gratuit de către crescătorii. Față de trecut cînd sîmînța de viermi de mătase se importa, astăzi ea se produce în țară de către stațiunile experimentale, sericicole, crescîndu-se rase de viermi de mătase adaptate climatului nostru.

Valorificarea gogoșilor de mătase se face acum organizat, iar crescătorii pot să vîndă producția în schimbul unui preț stimulatoriu primind în schimb și alte avantaje materiale. Datorită aplicării acestor măsuri au fost obținute succese importante în dezvoltarea sericiculturii. Față de 93 kg sîmînță de viermi de mătase cît s-a produs în anul 1946 pe întreaga țară, în anul trecut producția de sîmînță a ajuns la 839 kg, adică de 9 ori mai mare.

De asemenea producția de gogoși a fost în 1958 de 4 ori mai mare decît decît în 1946. Pentru asigurarea bazelor furajare necesare dezvoltării sericiculturii, au fost plantați, în perioada 1951-1958 circa 2.000.000 duzi, organizîndu-se o rețea de pepiniere ce asigură materialul săditor. În urma condițiilor prielnice create de regimul democrat-popular sectorului de cercetare, stațiunile sericicole au putut elabora noi metode pentru sporirea producției de gogoși de mătase ceea ce a dus la creșterea rentabilității ramurii sericicole.

Cu toate aceste realizări, se constată că sericicultura nu s-a dezvoltat în țara noastră pe măsura posibilităților existente. Producția medie de gogoși obținută în prezent pe țară este încă prea mică. Se simte de asemenea nevoia extinderii plantațiilor de duzi.

Planul C.C. al P.M.R. din 26-28 noiembrie 1958 subliniază necesitatea sporirii producției bunurilor de larg consum.

Rezultate bune chiar din primul an
Sericicultura este o ramură nouă în gospodăria agricolă colectivă. „30 Decembrie” din comuna Miclășeni, raionul Vaslui. Așa după cum arată la consfătuire colectivă „ION BOBNEGRU” în anul 1958 gospodăria a încheiat contract pentru prima dată cu întreprinderea D.C.A. primind ca mătase de 15 gr sîmînță de viermi de mătase. Îngrijind și hrănind bine viermii cu frunze de dud care se găsește din belșug în plantațiile din jurul gospodăriei, colectivității au reușit să obțină în anul trecut 53,375 kg. gogoși de mătase de bună calitate.

O îndeletnicire ușoară și bănoasă
În cuvîntul său IOANA STANCOVEANU, vicepreședinta stațiunii populare regionale Craiova, arată că această consfătuire economice pentru tot participanții, un minimat priet de învățămînt, de împărtășire a metodelor aplicate în creșterea viermilor de mătase.
Pe lângă rezultatele frumoase obținute de crescătorii de viermi de mătase din regiunea Craiova, vorbitorii a spus că la aceste realizări au contribuit și cunoștințele materiale extinse și îndeosebi culturale de duzi. Pentru îndrumarea și antrenarea femeilor în creșterea viermilor de mătase, comitetul regional al femeilor, îndrumat de comitetul regional de partid și la indicațiile Consiliului Na-

țional al Femelor, a întocmit în primăvara anului 1958, în colaborare cu întreprinderea D.C.A. și secția agricolă regională un plan de mătase privind avantajele creșterii viermilor de mătase și metodele ce trebuie folosite în această direcție. Aceste materiale au fost prelucrate în cele 1.074 camine culturale, pe circumscripții electorale, în adunări cu femeile, pe brigăzi în gospodăriile agricole colective și pe sate. Ca urmare a popularizării metodelor înaintate în creșterea viermilor de mătase din 264 kg sîmînțe contractate de către 29.463 crescători au rezultat 291 tone gogoși, care au fost preluate statului și în schimbul cărora crescătorii au primit 7.300.000 lei și 50.000 kg.

În referatul prezentat la consfătuire tovarășa ing. MARIA CASAN a subliniat că cercetătorii din stațiunile experimentale sericicole au verificat și elaborat în anul următor o serie de metode noi ce duc la sporirea producției de gogoși de mătase.
Printre metodele noi de creștere ce pot fi recomandate în producția de mătase, creșterile repetate, reducerea perioadei de creștere cu ajutorul temperaturii și înlocuirea parțială a frunzei de dud în hrănirea viermilor de mătase.
Prin folosirea metodei de hrănire a viermilor și în timpul nopții s-a reușit să se obțină un spor de 10-15 la sută față de lotul larvelor hrănite numai în timpul zilei. O altă metodă nouă este creșterea repetată a viermilor de mătase, adică realizarea în cursul unui an (în timpul perioadei de vegetație a dudului) a mai multor serii de viermi de mătase care se dezvoltă și dau recolte de gogoși. În zonele de șes unde nu există pericol de brume timpurii, creșterile se pot face pînă la începutul lunii octombrie. În schimb nu se recomandă această metodă în lunile de vară — iulie, august — deoarece nu se obțin producții asigurate. Cît privește regiunile de deal și premontane, creșterile pot să continue și în lunile de vară și anume din mai și pînă în septembrie. Numărul creșterilor repetate depinde de condițiile anului respectiv și poate ajunge la 4-5 în regiunile de șes și 3 în regiunile de deal. Prin introducerea acestei metode în producție se obține o sporire a producției globale de gogoși de mătase. Pe o parte crește venitul realizat de crescătorii de viermi de mătase, iar pe alta sporște și rentabilitatea acestei ramuri agricole. Un calcul sumar ne arată că un crescător care contractează 10 gr. sîmînță de viermi de mătase și obține o producție medie de 2 kg. gogoși (la creșterea de primăvară) realizează din

bumbac fire. Numai raionul Gura Jiului a contractat 56 kg. sîmînțe și a obținut 68 tone gogoși.

Frumoase realizări obținute în regiunea Craiova se datoresc și faptului că în creșterea viermilor de mătase au fost antrenate anul trecut, de pildă, 23 gospodării agricole colective și 99 de școli.

Comitetul regional al femeilor, cu sprijinul organizațiilor de partid a trecut la constituirea asociațiilor de femei crescătoare de viermi de mătase. Pot fi amintite asociația Aurora din raionul Cujmir, care a obținut premiul I pe țară pentru rezultatele obținute cît și asociația Braniste formată din 17 membre, care au contractat 180 gr. sîmînțe și a obținut 276 kg gogoși; predidu-le statului asociația a primit 10.276 lei și 76 kg bumbac.

O grijă deosebită s-a acordat în regiunea Craiova și plantării duzilor. Numai în raionul Gura Jiului au fost plantați anul trecut cca. 9.000 de duzi, acțiune la care au contribuit în mare măsură și femeile.

Pentru extinderea metodelor înaintate și în scopul antrenării unui număr cît mai mare de femei în acțiunea de creștere a viermilor de mătase, Comitetul regional al femeilor, întreprinderea D.C.A. și secțiunea agricolă au dus o susținută muncă de propagandă sericicolă prin presă, stația de radioamplificare, gazete de perete, conferințe etc.

Ca urmare a acestor măsuri, la Poiana Mare un număr de 120 colectiviste au început să crească acasă viermi de mătase. Pentru inițierea femeilor în sericultură au fost organizate în regiunea Craiova, 59 cercuri sericicole la care participă peste 1.700 femei. La consfătuirea organizată în raionul Gura Jiului la data de 1 martie a.c. cu crescătorii frunțășe de viermi de mătase, 17 femei s-au angajat să contracteze 91 de tone gogoși și să obțină cel puțin 1,6 kg. gogoși la gramul de sîmînță.

În încheiere tov. Ioana Stancoveanu în numele Comitetului regional al femeilor, a chemat la întrecere celelalte regiuni, pentru realizarea și depredarea recoltei suma de 600 lei. În cazul cînd aceiași crescător face 3 creșteri de vară el realizează un cîștig total mult mai mare și anume 1.350 lei.

Pentru economia țării noastre introducerea pe scară largă a metodei creșterilor repetate reprezintă o depășire de cel puțin 40 la sută a producției globale anuale de gogoși, care ar putea acoperi cerințele interne de fire de mătase naturală. Această metodă își găsește aplicarea mai ales în unitățile agricole cooperatiste unde sericicultura poate deveni o ramură de producție rentabilă. În plus prin aplicarea acestei metode munca legată de creșterea viermilor de mătase capătă un caracter permanent și nu sezonier ca pînă acum. Ea duce la folosirea mai rațională a brațelor de muncă disponibile și îndeosebi a oamenilor vîrstnici și a copiilor.

O altă metodă economică în sericultură este scurtarea la maximum a perioadei de larvare cu ajutorul temperaturii. Prin aceasta se urmărește accelerarea ritmului de creștere a larvelor în primele 4 vîrste, iar în ultima vîrstă se creează condiții de acumulare normală a mătăsii.

Folosirea acestei metode duce la creșterea producției de gogoși cu 9,5 la sută, scurtîndu-se totodată și perioada larvării cu 14 zile. Presupunem că cele 14 zile de creștere scurătate ar corespunde cu 7 zile-muncă, această ar însemna o valoare de 140 lei (scoțînd valoarea zilei-muncă de numai 20 lei). Dacă se adaugă și 66 lei obținuți din sporul de 9,5 la sută al producției de gogoși, rezultă așa dar un cîștig total de 206 lei.

Ultima metodă este înlocuirea parțială a frunzei de dud în hrana viermilor de mătase cu lăptușă și păpădie. Această metodă dă posibilitatea înlăturii pierderilor în anii de calamitate, și folosirii în primăverile reci sau prea calde a frunzelor de lăptușă și păpădie în creșterea viermilor de mătase.

pășirea producției de gogoși cu cel puțin 5 la sută și a sarcinii de achiziții a gogoșilor cu cel puțin 10 la sută. Printre obiectivele întrecerii se numără și realizarea sarcinilor de plantare a duzilor, protejarea plantațiilor existente prin elaborarea unor măsuri pe plan regional, organizarea de pepiniere de duzi în cadrul gospodăriilor agricole colective și introducerea pe scară largă în producție a metodei creșterii repetate a viermilor de mătase.



● Intovărășirea agricolă „1 Mai” din comuna Turbatu, raionul Giurgiu, a primit anul trecut pentru gogoșile preluate suma de 32.377 lei și 175,8 kg. bumbac.

● Intovărășirea agricolă „Flimon Sirbu” din comuna Oinaș, raionul Giurgiu, a primit anul trecut de pe urma gogoșilor de mătase preluate suma de 67.350 lei și 417 kg bumbac.

● Crescătoria Alexandrina Dumitru din comuna Jilavele, raionul Urziceni, a predat 30 de kg de gogoși de bună calitate în schimbul cărora a primit 900 de lei și 6 kg de bumbac.

● Intovărășii din satul Aurora, raionul Cujmir, regiunea Craiova, au contractat anul trecut 200 gr de sîmînță. În schimbul celor 576 kg de gogoși calitatea I predată unității contractante întovărășirea a primit suma de 11.140 lei. Intovărășirea a primit premiul I pe țară datorită producției bune de gogoși realizată.

METODE NOI în creșterea viermilor de mătase

În referatul prezentat la consfătuire tovarășa ing. MARIA CASAN a subliniat că cercetătorii din stațiunile experimentale sericicole au verificat și elaborat în anul următor o serie de metode noi ce duc la sporirea producției de gogoși de mătase.

Printre metodele noi de creștere ce pot fi recomandate în producția de mătase, creșterile repetate, reducerea perioadei de creștere cu ajutorul temperaturii și înlocuirea parțială a frunzei de dud în hrănirea viermilor de mătase.

Prin folosirea metodei de hrănire a viermilor și în timpul nopții s-a reușit să se obțină un spor de 10-15 la sută față de lotul larvelor hrănite numai în timpul zilei. O altă metodă nouă este creșterea repetată a viermilor de mătase, adică realizarea în cursul unui an (în timpul perioadei de vegetație a dudului) a mai multor serii de viermi de mătase care se dezvoltă și dau recolte de gogoși.

În zonele de șes unde nu există pericol de brume timpurii, creșterile se pot face pînă la începutul lunii octombrie. În schimb nu se recomandă această metodă în lunile de vară — iulie, august — deoarece nu se obțin producții asigurate. Cît privește regiunile de deal și premontane, creșterile pot să continue și în lunile de vară și anume din mai și pînă în septembrie. Numărul creșterilor repetate depinde de condițiile anului respectiv și poate ajunge la 4-5 în regiunile de șes și 3 în regiunile de deal.

Prin introducerea acestei metode în producție se obține o sporire a producției globale de gogoși de mătase. Pe o parte crește venitul realizat de crescătorii de viermi de mătase, iar pe alta sporște și rentabilitatea acestei ramuri agricole. Un calcul sumar ne arată că un crescător care contractează 10 gr. sîmînță de viermi de mătase și obține o producție medie de 2 kg. gogoși (la creșterea de primăvară) realizează din

predarea recoltei suma de 600 lei. În cazul cînd aceiași crescător face 3 creșteri de vară el realizează un cîștig total mult mai mare și anume 1.350 lei.

Pentru economia țării noastre introducerea pe scară largă a metodei creșterilor repetate reprezintă o depășire de cel puțin 40 la sută a producției globale anuale de gogoși, care ar putea acoperi cerințele interne de fire de mătase naturală. Această metodă își găsește aplicarea mai ales în unitățile agricole cooperatiste unde sericicultura poate deveni o ramură de producție rentabilă. În plus prin aplicarea acestei metode munca legată de creșterea viermilor de mătase capătă un caracter permanent și nu sezonier ca pînă acum. Ea duce la folosirea mai rațională a brațelor de muncă disponibile și îndeosebi a oamenilor vîrstnici și a copiilor.

O altă metodă economică în sericultură este scurtarea la maximum a perioadei de larvare cu ajutorul temperaturii. Prin aceasta se urmărește accelerarea ritmului de creștere a larvelor în primele 4 vîrste, iar în ultima vîrstă se creează condiții de acumulare normală a mătăsii.

Folosirea acestei metode duce la creșterea producției de gogoși cu 9,5 la sută, scurtîndu-se totodată și perioada larvării cu 14 zile. Presupunem că cele 14 zile de creștere scurătate ar corespunde cu 7 zile-muncă, această ar însemna o valoare de 140 lei (scoțînd valoarea zilei-muncă de numai 20 lei). Dacă se adaugă și 66 lei obținuți din sporul de 9,5 la sută al producției de gogoși, rezultă așa dar un cîștig total de 206 lei.

Ultima metodă este înlocuirea parțială a frunzei de dud în hrana viermilor de mătase cu lăptușă și păpădie. Această metodă dă posibilitatea înlăturii pierderilor în anii de calamitate, și folosirii în primăverile reci sau prea calde a frunzelor de lăptușă și păpădie în creșterea viermilor de mătase.

Bătrînul Sdîrnă povestește...

1907. O primăvară uscată și geroasă. O primăvară tristă și lipsită de bucurii. Așa se vestea primăvara aceluia an. Oamenii își strîngeau pe ei sumele rîpse, se lăpau tot mai mult de vetele aproape reci. Femeile plecau de acasă ca să nu mai audă sîncetul copiilor înfometai.

Era în marie cel cumplit, în 1907, cînd s-a pornit iurtuna. Sufărîntele fără margini ale fărîmării noastre ajunseseră la culme. Cîntul era la os. Începînd din Moldova și sfîrșind în Olenia, satele s-au răsculat. Călcășii și și flămîzii au pus mina pe topoare, pe coase, pe lule, și au pornit spre curțile boierilor, spre conacele unde se lădăiau și benchetuiau boierii, spre hambarele pline cu bucate strîmte din sudarea lor.

Despre toate acestea bătrîni sător își amintesc destul de bine.

„Pe Păun Sdîrnă, l-am întîlnit zilele trecute, pe cînd mă întorceam de la Bechet, chiar la răscrucea drumurilor dintre Mirșani și Rojiște. E bătrîn, mic de statură, cu ochii negri ca de cărbune și cu lafa brădată de cute adînci. Am mers împreună pe jos, de-a lungul comunei Rojiște.

„Uite, îmi arată el la un moment dat, pe aici mă-am petrecut anii copilăriei, anii tinereții, slujind pe moșiile boierilor Gheorghe Păianu și Gollineanu. Comuna asta, stăpînită acum de noi, era numai a celor doi

boieri — care mai aveau și moșia ce se întinde din Apele Vii și pînă la Segarcea. Boierii stăteau pe la Craiova și București, iar cel doi erau: Onașca și Dumitru Răducanu. Iuau supra piei de pe noi ca să-i facă și ei moșii și ne dădeau de lucru într-o zi și cît nu puteam să facem nici în trei zile.

Învoiala era și mai grea: din trei părți, una o luam noi și două boierul. În afară de aceasta, pentru cele șapte pogoane arendate la învoială, trebuia să lucrăm pentru arendaș alte trei pogoane și să jecăm două zile cu carul, 7-8 zile cu brațele, să transportăm 50 de banișe de cereale la port la Bechet și să-i dăm trei pui de găină și 50 de ouă.

Cei noi mullți dintre noi nu stiam carte, lucru care în ziua de boieri să ne însele în fel și chip. Astiei pogoanelor pe care le lucrăm pentru arendaș erau mai mari decît aie noastre. Cît despre plococană nici nu mai vorbesc. Ele erau a doua arendaș, Arendașii se purtau ca niște cîini. Îmi amintesc cu durere în suflet de Ghiță Ene care era pe atunci grădinar la curtea boierescă. Întruna din zile s-a întîmplat să se îmbolnăvească bietul om și n-a putut veni la lucru. Atît i-a trebuit boierului, îndată a și poruncit să île aduc la curte și hătut L-au adus Jan-darmii și l-au bătu pînă nu s-a mai sculat de jos. A doua zi sărmanul acum de noi, era numai a celor doi

riseră și mullți alții, deznodați la bătaie.

— Și pentru toate aceste fărîdelegi boierii nu păseau nimic. Oriunde dai îi hătut la ure, pentru noi era închin. Cît despre judecări, nici vorbă. Cine să te judece, cînd judecătorii erau tot din fîndul boierimii? La Bechet, bunăoară, era pe atunci judecător șel Spiru Mateescu — tot un boier de leapa celor de la noi, numai că moșia lui era la Căciulătești și nu la Rojiște.

La primărie nici vorbă să ne fi dus, deoarece și acolo era lei omul boierului. Hei, și cite alte nevăzuri am trecut noi, nepoate... Dar de la un timp n-am mai putut răbda. Ne coplesise foamea și amărăciunea și trebuia să găsim o scăpare.

În minte și acum zilele acelea de marie. Timpul era mohorit. Geruia. Cu toate că intrasem în primăvară, zăpada mai sălășuia pe locurile noastre. În acest timp se răspîndise vestea că prin alte comune, oamenii s-au răsculat și au dat foc curților boieresti și că i-au omorît pe arendași.

Zvonul de răscollă ne-a dat curaj și nouă. Deiar alții ne-au trebuit ca să și începem. Pe la orele prînzului se adunase în mijlocul comunei o mulțime de oameni. Cîduțurile lor erau parcă mai aspre ca de obicei, făcîndu-mă să mă simțeam pumnii mai sîrșii. La scurt timp ne-am înarmat care cu ce aveam: cu topoare, cu luri, cu coase și am pornit spre conac. Am spart lăcățele de la pălăie și am hăburat și am luat de-ale gurii, apoi am pus gaz și am dat foc... Flacăra răscollă se întînduse și prin comunele vecine Mirșani, Puțuri și Bratovești. Dar a venit armata, care a împințit toate comunele și a început să tragă asupra răscuțărilor. Pe cei care i-au prins, i-au legal și i-au dus la conacele boierilor unde s-au răpusit asupra lor cu vergele și ciomege. Apoi, pe capii răscollă i-au legal și le-au spus că-i vor duce la Craiova pentru a da socotela de ce-au făcut. Și așa au plecat... Cînd au ajuns însă la marginea comunei, i-au așezat în linie și i-au împușcat.

Vezi colea vatea aceasta? Ea a fost presărată cu singele nostru. Aici au căzut în 1907 peste 20 de țărani. De atunci li rămas Valea Im-pușcăilor. Mi-au spus întipărite în minte pentru totdeauna chipurile răscuțărilor Ștefan I. Grigore, Dinică M. Grigore, Florea M. Boțoi, Ioan T. Cismaru, Mihaj M. Gavrilă, Dumitru Oltă, Gheorghe Nedelcu și alții, care au căzut pentru o cauză sfîntă, pentru dreptatea noastră care s-a împlinit abia acum.

CAROL BORA
correspondent

LA DISPENSARUL DIN MAGLAVIT

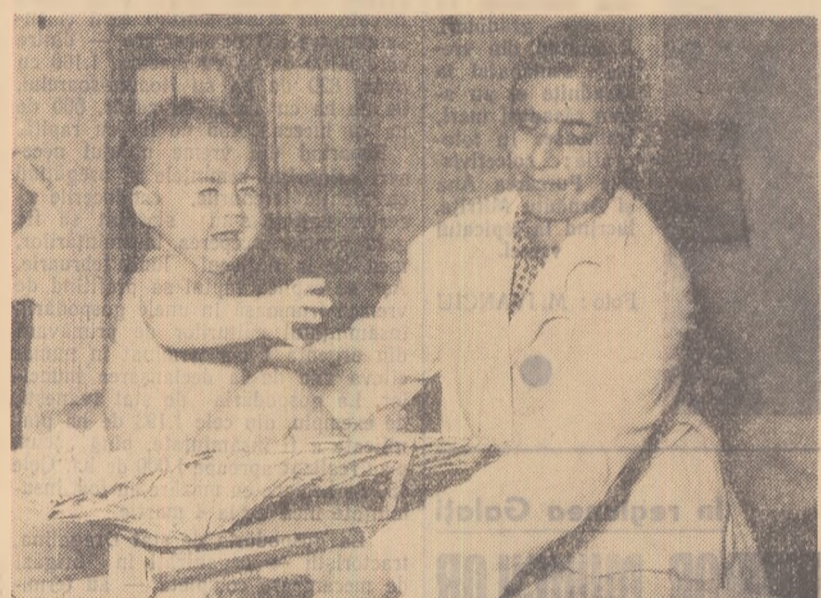

În satele patriei noastre grija pentru sănătatea oamenilor muncii constituie o preocupare permanentă a organelor sanitare. În fotografie: moașa Negulescu Ioana de la dispensarul din comuna Maglavit, regiunea Craiova, cîntîrîndu-l pe un micuț în vîrstă de 10 luni.



GHEORGHE MUSAT, mecanic la S.M.T. Clorani-Ploesti, întreabă ce scutire la impozitul pe venituri au cei decorați cu Ordinul Muncii.

RASPUNS. Muncitorii și funcționarii decorați cu Ordinul Muncii și cu Ordinul Muncii cl. I, II și III, au reducere la impozitul pe venitul populației de 50 la sută, conform art. 9 din Decretul 153/1954.

G. B. din gospodăria colectivă Sintina, regiunea Oradea, vrea să știe dacă înființ un copil poate să-i dea numele său și ce drepturi are acest copil.

RASPUNS. E foarte bine că v-ați gândit să înființ un copil. Legile noi ale regimului nostru — Codul familiei — precizează: copiii înființ ai accelerării drepturi ca și copiii proveniți din căsătorie, iar odată cu întocmirea actelor de înfiere, copilul capătă numele aceluia care l-a înființ.

FILIP C. TANASE din comuna Stîubeu, raionul R. Sărat, arată că a funcționat ca factor poștal pînă în aprilie 1957 — timp de 15 ani — cînd a mers să lucreze la gospodăria colectivă „Partizanii Păcii” a cărui membru este. El întreabă dacă la împlinirea vîrstei de 60 ani va avea drept la pensie.

RASPUNS. Deoarece cliitorul nostru nu are cel puțin 23 de ani sovîrși în timpul muncii, conform Deciziei nr. 4/1953, nu are drept la pensie de bătrîni. În schimb, avînd cel puțin 5 ani servii după 23 August 1944, va beneficia conform Decretului nr. 446/1956 de pensie socială la împlinirea vîrstei de 60 de ani.

Tovarășilor Gheorghe Pană, Cristea Ilie și unii grup de tractoriști de la S.M.T. Clorani le vom răspunde la „Posta Juridică” următoare.

Revenire necesară

Am crezut necesar să revenim asupra desfășurării celui de al doilea concurs „Cine știe, ne scrie”, recent încheiat. Facem aceasta răspunzînd dorinței a numeroși participanți care au întîmpinat nu puține greutăți în timpul pregătirii pentru concurs. Creuțiile pe care ei le-au sesizat comisiei concursului s-au ivit datorită unor sesioase lipsuri ce se fac simțite în unele regiuni în munca de propagandă agricolă. Desigur că sfaturile populare, organele agricole, sînt în primul rînd în măsură și datorate să pună capăt cît mai grabnic acestor lipsuri.

Se știe că toate întrebările au fost difuzate, pe etape, la radio. Aproape după fiecare emisiune concurs, comisiile și se telefona din Răscani, Alba Iulia, Budești, Turcu Secerîn și din multe alte locuri, cu rugămintea ca Bote-diu să repete întrebările. Cauza? Operatorii stațiilor de radioficare nu și respectau programul de lucru, plecau oprind emisiunile. Nu-are rost să mai arătăm că acești operatori lăsați necontrolați, vor dovedi și pe viitor lipsă de conștiințiozitate față de munca încredințată. Datorită dezinteresului unor asemenea operatori, sistemul de radioficare, mijloc dintre cele mai eficiente pentru introducerea în agricultură a metodelor științifice înaintate, nu-și va îndeplini în măsură corespunzătoare rolul său.

Alte lipsuri, dintre cele mai grave, provine direct din munca cu cartea agricolă a unor secții agricole raionale.

Intovărășii Ion Oprea din comuna Agrisul Mare, regiunea Oradea, se plîngea că în timp ce concurenții căuțau cărțile de care aveau nevoie, aceste cărți zăceau împachetate la secția agricolă a raionului. O deficiență asemănătoare a semnalat comisiile concursului și un țărăn muncitor din raionul Huedin. El scria: „Pînă domnie să înu parte la concurs am colindat toate bibliotecile și librăriile din raion pentru a-mi procura cărțile de care aveam nevoie. În cele din urmă m-am dus și la secția agricolă. Acolo cărțile stăteau în pachete profuzite. La rugămintele mele repetate mi s-a dat o carte. Tovarășul care mi-a dat-o s-a rîsă la mine: „nimeni nu e slugă dumitale”. Ce are de spus conducerea sfatului popular raional Huedin, despre această atitudine nedemnă a unuia dintre salariații săi?”

Cartea agricolă are în zeci și sute de mii de exemplare-trajie ne mai pomente atîdată. Țărani muncitori sînt

domniță să înșee, să înșee necontent. Străduindu-ne pentru a afla cît mai multe din tainele științei, se reflectă în producțiile ce le obțîn și care sînt din ce în ce mai mari, în hotărîrea cu care pășesc pe drumul muncii colective. În mai puțin de două luni, întovărășii Lazăr Leontin din comuna Cirișii, regiunea Hunedoara, și-a cumpărat 120 de cărți. Cîi a umblat colectivului Zemicăci Gheorghe din Făget, regiunea Timișoara, pînă a găsi cele 2 volume din lucrarea „Le-gamicultura”. Acum și-a făcut abunament pentru a primi toate cărțile agricole ce apar în Editura Academiei. Nu e o atitudine dintre cele mai condamnabile a răspunde cu indiferență acestei sete de învățare?”

Cu prilejul înmînării premiilor, unii participanți au pus în discuție și un alt fapt. Ei au arătat că mullți dintre concurenții n-au știut să răspundă la întrebarea: „Ce sînt „bărbile” la pom și ce măsuri se iau pentru înlăturarea lor?”. Nu înțelegem ce sînt aceste „bărbile” întrucît cuvîntul nu se găsea în bibliografia indicată. Aceasta rîdește în fața oamenilor de știință o importantă problemă. Acesta a întocmirea în manualele de specialitate și îndeosebi în cărțile agricole de popularizare, a denumirilor românești ale diferitelor plante, fructe, paraziți etc. Într-adevăr de ce se dau denumiri în limba latină, ba de multe ori în germană, franceză sau engleză și în romînește nu?”

TRAIAN OLARU



FRUNȚAȘE ÎN CREȘTEREA VIERMILOR DE MĂTASE



ALEXANDRA HEGHEDIS, membră a întovărășirii agricole „7 Noiembrie” din comuna Cujmir, regiunea Craiova.



ELISABETA VINTILA, colectivistă din comuna Gostinu, raionul Giurgiu.



SOFIA COZAC, colectivistă din comuna Băcia, regiunea Hunedoara.



MARIA IORDACHE, învățătoare din comuna Hințești, regiunea Suceava.

CE SĂ CITIM:

- FOIT GR. — Cetatea de scaun Suceava. 48 pag. + o planșă cu planul Cetății — 1,10 lei.
- IANCU M. — Popasuri în Carpații românești. 60 pag. + 2 hărți — 1,40 lei.
- MIRZA LUCIA — Somnul și visele. 32 pag. — 0,50 lei.
- ONCESCU ALEX. — Ce este energia atomică. 44 pag. + 1 tabel — 0,75 lei.
- AURELIAN T. — Originea creștinismului. 38 pag. — 0,55 lei.
- TANASE AL. — Olistă oare soartă? 32 pag. — 0,45 lei.

PENTRU Lucrările în livada

FIERĂSTRAIE PENTRU POMI

CUMPARATI UNELILE NECESARE LA MAGAZINELE COOPERATIVELOR DE CONSUM

Atelierul de fimplărie al colectivei din Mădăraș

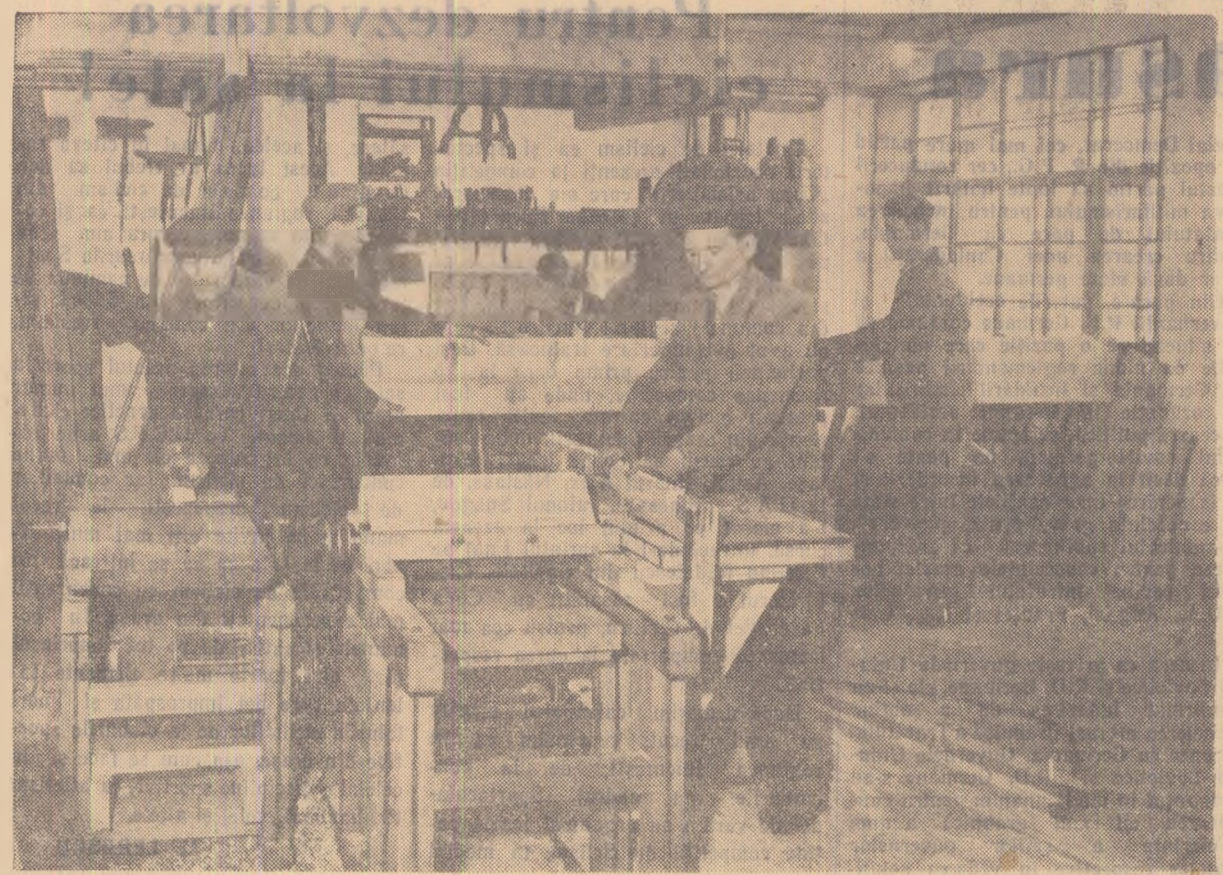

La gospodăria colectivă „Steaua Roșie” din Mădăraș, regiunea Oradea, funcționează și un atelier de fimplărie bine uilfat, care aduce importante venituri colectivității. În fotografie: colectivii Horvat Iosif, Biterman Dezideriu, Sitan Iosif și Floran Nicu în timpul lucrului în atelier.

CIFRE ȘI FAPTE din unitățile agricole cooperatiste

Colectivii din comuna Tirzii, raionul Huși, și-au propus ca pe lângă cele 550 oi, 32 scroafe de prăsilă și 34 vaci de lapte, să cumpere în acest an 300 oi, 35 vaci și 3.500 pui. Totodată, ei au hotărât să pună la îngeră 100 de porci, să construiască 2 grajduri pentru animale, o maternitate pentru scroafe, o reniză, o seră pentru forțarea vișelilor altoiți, să planteze încă 10 ha cu vie și 15 hectare cu pomi fructiferi și să cultive legume și zarzavaturi pe suprafața de 30 hectare.

Gospodăria colectivă din Pogoanele, regiunea Ploiești, a contractat cu I.C.L.L.-ul 35.000 litri de lapte, cea din Gherăseni 7.000 litri, iar cea din Florica 8.000 litri. De asemenea, întovărășirea zootehnică din Tolea a contractat 5.000 kg caș, cea din Secăria 4.800 kg caș, cea din Comarnic a contractat 3.000 kg caș.

Anul acesta gospodăria colectivă „Tractorul Roșu” din Uivar, raionul Jimbolia, extinde suprafețele cu culturi irigate. Astfel, în afară de orez, gospodăria va iriga și 20 de hectare de porumb.

Pe lângă construcțiile din anul trecut (o magazie de 50 vagoane, 2 grajduri pentru 150 bovine, o maternitate pentru 30 scroafe, o puierină și 2 pătule), colectivii din comuna Ciorăști, raionul Rimnicul Sărat, vor construi în cursul acestui an, un local pentru sediul gospodăriei, 2 pătule și un garaș-auto (gospodăria are două autocamioane).

Gospodăria colectivă din comuna Micula, regiunea Baia Mare, a contractat anul acesta cu statul 40.000 kg floarea-soarelui, depășind cantitatea contractată în anul 1958.

În vederea obținerii unei recolte bogate de sfeclă de zahăr, colectivii din Găgeni, raionul Mizil, au pregătit terenul și au încorporat în sol cantitatea de 1.300 kg îngrășăminte chimice.

VESTI din gospodăriile agricole de stat

Producții mari la cereale

Anul trecut, cu toate condițiile climatice nefavorabile, gospodăriile agricole de stat au realizat cu 415 kg de grâu și 350 kg de porumb mai mult la hectar decât țărani muncitori cu gospodărie individuală. Datorită acestui fapt, gospodăriile agricole de stat au obținut peste 14 la sută din producția totală de grâu a țării, și circa 9 la sută din cea de porumb, livrând fondului central cu peste 160.000 de tone mai mult grâu, decât în 1955.

Mult lapte și lână

Producțiile mari și constante de porumb au influențat totodată considerabil creșterea sectorului zootehnic, permițând ca aproape 100 de gospodării agricole de stat să-și mărească substanțial numărul de animale, specializându-se în producția animală. Datorită acestui fapt, numai anul trecut gospodăriile de stat din întreaga țară au putut să livreze statului peste 702.000 de hl. de lapte de vacă, 106.000 de hl. de lapte de oaie, 1.670 de tone de lână și alte importante cantități de produse animale.

Ajutor prețios

Gospodăriile agricole de stat produc și pun la dispoziția gospodăriilor colective și întovărășirilor agricole cantități sporite de semințe de soi, material săditor viti-pomicol și animale de mare valoare zootehnică. Anul trecut, de exemplu, au fost livrate unităților agricole cooperatiste, printre altele, peste 5.500 de tone de porumb dublu-hibrid pentru sămânță, milioane de vițe port-altoi etc.

Cu prilejul întocmirii planurilor de producție pe 1959 membrii celor 123 întovărășiri din raion au hotărât să execute în comun principalele lucrări agricole și să creeze fondul de bază respectiv. Tov. Mihail Hulub, de la secția agricolă a raionului Birlad, arăta că în 1959, 21 întovărășiri agricole s-au angajat să-și creeze fond de bază și să efectueze toate muncile în comun; 92 întovărășiri vor efectua principalele lucrări în comun ca: aratul, recoltatul păsoanelor, treierat, și vor crea fond de bază, iar 11 întovărășiri își vor crea fond de bază, dar nu vor face decât aratul în comun.

Este de datoria tuturor organelor agricole să stea de vorbă cu membrii acestor 11 întovărășiri agricole, arătându-le că este în interesul lor să muncescă în comun, folosind din plin mașinile și tractoarele statului, să-și organizeze brigăzile și echipele, și să dezvolte fondul de bază, cunoscând că în executarea muncilor în comun și dezvoltarea averii obștești se află trănicioarea economică a întovărășirilor agricole și izvorul veniturilor lor mari.

Recondiționarea pieselor să fie împărțită pe centre mecanice. Ele trebuie să recondiționeze ansamble complete de piese. De exemplu, la C. M. Arad, unde se recondiționează câmășile-cilindri, ar fi bine să se confecționeze și pistoane și segmente, iar câmășile să fie restituite, complete cu pistoane și segmente. Cât privește forma de măsurare a ciclului de reparații, părerea noastră este că cea mai potrivită și mai responsabilă ar fi consumul de carburanți. Aceasta, deoarece se poate ține o evidență precisă și este strins legată de folosirea tractorului la diferite lucrări.

Deoarece în prezent S.M.T.-urile au create condiții bune (fiind bine utilitate), propunem ca în S.M.T.-uri să se repare toate tractoarele cu au nevoie de reparații medii, generale și capitale. În schimb, centrele mecanice să execute piese de schimb și ansamble, recondiționări de piese, precum și repararea autocamioanelor și autoturismelor.

Recondiționarea pieselor să fie împărțită pe centre mecanice. Ele trebuie să recondiționeze ansamble complete de piese. De exemplu, la C. M. Arad, unde se recondiționează câmășile-cilindri, ar fi bine să se confecționeze și pistoane și segmente, iar câmășile să fie restituite, complete cu pistoane și segmente. Cât privește forma de măsurare a ciclului de reparații, părerea noastră este că cea mai potrivită și mai responsabilă ar fi consumul de carburanți. Aceasta, deoarece se poate ține o evidență precisă și este strins legată de folosirea tractorului la diferite lucrări.

Deoarece în prezent S.M.T.-urile au create condiții bune (fiind bine utilitate), propunem ca în S.M.T.-uri să se repare toate tractoarele cu au nevoie de reparații medii, generale și capitale. În schimb, centrele mecanice să execute piese de schimb și ansamble, recondiționări de piese, precum și repararea autocamioanelor și autoturismelor.

Recondiționarea pieselor să fie împărțită pe centre mecanice. Ele trebuie să recondiționeze ansamble complete de piese. De exemplu, la C. M. Arad, unde se recondiționează câmășile-cilindri, ar fi bine să se confecționeze și pistoane și segmente, iar câmășile să fie restituite, complete cu pistoane și segmente. Cât privește forma de măsurare a ciclului de reparații, părerea noastră este că cea mai potrivită și mai responsabilă ar fi consumul de carburanți. Aceasta, deoarece se poate ține o evidență precisă și este strins legată de folosirea tractorului la diferite lucrări.

Recondiționarea pieselor să fie împărțită pe centre mecanice. Ele trebuie să recondiționeze ansamble complete de piese. De exemplu, la C. M. Arad, unde se recondiționează câmășile-cilindri, ar fi bine să se confecționeze și pistoane și segmente, iar câmășile să fie restituite, complete cu pistoane și segmente. Cât privește forma de măsurare a ciclului de reparații, părerea noastră este că cea mai potrivită și mai responsabilă ar fi consumul de carburanți. Aceasta, deoarece se poate ține o evidență precisă și este strins legată de folosirea tractorului la diferite lucrări.

Recondiționarea pieselor să fie împărțită pe centre mecanice. Ele trebuie să recondiționeze ansamble complete de piese. De exemplu, la C. M. Arad, unde se recondiționează câmășile-cilindri, ar fi bine să se confecționeze și pistoane și segmente, iar câmășile să fie restituite, complete cu pistoane și segmente. Cât privește forma de măsurare a ciclului de reparații, părerea noastră este că cea mai potrivită și mai responsabilă ar fi consumul de carburanți. Aceasta, deoarece se poate ține o evidență precisă și este strins legată de folosirea tractorului la diferite lucrări.

Recondiționarea pieselor să fie împărțită pe centre mecanice. Ele trebuie să recondiționeze ansamble complete de piese. De exemplu, la C. M. Arad, unde se recondiționează câmășile-cilindri, ar fi bine să se confecționeze și pistoane și segmente, iar câmășile să fie restituite, complete cu pistoane și segmente. Cât privește forma de măsurare a ciclului de reparații, părerea noastră este că cea mai potrivită și mai responsabilă ar fi consumul de carburanți. Aceasta, deoarece se poate ține o evidență precisă și este strins legată de folosirea tractorului la diferite lucrări.

Recondiționarea pieselor să fie împărțită pe centre mecanice. Ele trebuie să recondiționeze ansamble complete de piese. De exemplu, la C. M. Arad, unde se recondiționează câmășile-cilindri, ar fi bine să se confecționeze și pistoane și segmente, iar câmășile să fie restituite, complete cu pistoane și segmente. Cât privește forma de măsurare a ciclului de reparații, părerea noastră este că cea mai potrivită și mai responsabilă ar fi consumul de carburanți. Aceasta, deoarece se poate ține o evidență precisă și este strins legată de folosirea tractorului la diferite lucrări.

Recondiționarea pieselor să fie împărțită pe centre mecanice. Ele trebuie să recondiționeze ansamble complete de piese. De exemplu, la C. M. Arad, unde se recondiționează câmășile-cilindri, ar fi bine să se confecționeze și pistoane și segmente, iar câmășile să fie restituite, complete cu pistoane și segmente. Cât privește forma de măsurare a ciclului de reparații, părerea noastră este că cea mai potrivită și mai responsabilă ar fi consumul de carburanți. Aceasta, deoarece se poate ține o evidență precisă și este strins legată de folosirea tractorului la diferite lucrări.

Recondiționarea pieselor să fie împărțită pe centre mecanice. Ele trebuie să recondiționeze ansamble complete de piese. De exemplu, la C. M. Arad, unde se recondiționează câmășile-cilindri, ar fi bine să se confecționeze și pistoane și segmente, iar câmășile să fie restituite, complete cu pistoane și segmente. Cât privește forma de măsurare a ciclului de reparații, părerea noastră este că cea mai potrivită și mai responsabilă ar fi consumul de carburanți. Aceasta, deoarece se poate ține o evidență precisă și este strins legată de folosirea tractorului la diferite lucrări.

Recondiționarea pieselor să fie împărțită pe centre mecanice. Ele trebuie să recondiționeze ansamble complete de piese. De exemplu, la C. M. Arad, unde se recondiționează câmășile-cilindri, ar fi bine să se confecționeze și pistoane și segmente, iar câmășile să fie restituite, complete cu pistoane și segmente. Cât privește forma de măsurare a ciclului de reparații, părerea noastră este că cea mai potrivită și mai responsabilă ar fi consumul de carburanți. Aceasta, deoarece se poate ține o evidență precisă și este strins legată de folosirea tractorului la diferite lucrări.

Recondiționarea pieselor să fie împărțită pe centre mecanice. Ele trebuie să recondiționeze ansamble complete de piese. De exemplu, la C. M. Arad, unde se recondiționează câmășile-cilindri, ar fi bine să se confecționeze și pistoane și segmente, iar câmășile să fie restituite, complete cu pistoane și segmente. Cât privește forma de măsurare a ciclului de reparații, părerea noastră este că cea mai potrivită și mai responsabilă ar fi consumul de carburanți. Aceasta, deoarece se poate ține o evidență precisă și este strins legată de folosirea tractorului la diferite lucrări.

Recondiționarea pieselor să fie împărțită pe centre mecanice. Ele trebuie să recondiționeze ansamble complete de piese. De exemplu, la C. M. Arad, unde se recondiționează câmășile-cilindri, ar fi bine să se confecționeze și pistoane și segmente, iar câmășile să fie restituite, complete cu pistoane și segmente. Cât privește forma de măsurare a ciclului de reparații, părerea noastră este că cea mai potrivită și mai responsabilă ar fi consumul de carburanți. Aceasta, deoarece se poate ține o evidență precisă și este strins legată de folosirea tractorului la diferite lucrări.

Recondiționarea pieselor să fie împărțită pe centre mecanice. Ele trebuie să recondiționeze ansamble complete de piese. De exemplu, la C. M. Arad, unde se recondiționează câmășile-cilindri, ar fi bine să se confecționeze și pistoane și segmente, iar câmășile să fie restituite, complete cu pistoane și segmente. Cât privește forma de măsurare a ciclului de reparații, părerea noastră este că cea mai potrivită și mai responsabilă ar fi consumul de carburanți. Aceasta, deoarece se poate ține o evidență precisă și este strins legată de folosirea tractorului la diferite lucrări.

Recondiționarea pieselor să fie împărțită pe centre mecanice. Ele trebuie să recondiționeze ansamble complete de piese. De exemplu, la C. M. Arad, unde se recondiționează câmășile-cilindri, ar fi bine să se confecționeze și pistoane și segmente, iar câmășile să fie restituite, complete cu pistoane și segmente. Cât privește forma de măsurare a ciclului de reparații, părerea noastră este că cea mai potrivită și mai responsabilă ar fi consumul de carburanți. Aceasta, deoarece se poate ține o evidență precisă și este strins legată de folosirea tractorului la diferite lucrări.

Să obținem producții sporite de floarea-soarelui

Una din plantele care se seamănă primăvara în prima urgență, este floarea-soarelui. În obținerea unei producții sporite la această cultură de mare însemnătate pentru economia țării noastre, un rol important îl are agrotehnica aplicată. Despre aceasta am discutat zilele trecute cu tov. Mateescu Vitale, inginerul-șef al gospodăriei de stat Jegălia.

Nu pot afirma că gospodăria noastră are o experiență prea bogată în cultura florei-soarelui, a început tov. ing. Mateescu. În 1950 și 1951, am semănat pe suprafețe restrinse (40—50 ha) floarea-soarelui din populații locale, care n-au dat însă rezultatele așteptate. De

aceea, pînă în anul trecut n-am mai cultivat această plantă. În primăvara anului 1958 am însămintat pe un lot de 10 ha pentru înmulțire (gospodăria noastră este raională).

De vorbă cu tovarășul VITALE MATEESCU, inginer șef al gospodăriei de stat Jegălia

floarea-soarelui din valorosul soi VNIIMK 8931. Producția obținută a fost de 1.584 kg la ha. Faptul aștepta ne-a dat certitudinea că pu-

tem cultiva floarea-soarelui cu bune rezultate și pe suprafețe mai întinse. Astfel, s-a așezat ca în acest an cultura florei-soarelui să fie extinsă pe 206 ha.

Referindu-se la agrotehnica folosită la cultura florei-soarelui, tov. ing. Mateescu, ne informează că mai întâi au fost identificate din vreme terenurile care trebuiau însămintate cu floarea-soarelui. Ca plantă premergătoare a destinației în cea mai mare parte porumbul, terenurile alese pentru floarea-soarelui fiind îngrășate cu gunoi, cu unul sau doi ani în urmă. O suprafață de vreo 15 ha, care nu primise îngrășăminte, a fost fertilizată acum cu gunoi de grajd. Pe întreaga suprafață destinată florei-soarelui, ogorită din toamnă, a fost executat în primele două zile bune de lucru din această primăvară grabatul, apoi s-a trecut la pregătirea patului germinativ prin discuirea pământului la 10 cm adâncime. Zilele acestea s-a început și semănatul. Acesta se face cu mașina la distanță de 70 cm între rânduri, iar pe rând, între plante, la 35 cm. Cantitatea de sămînță dată este de 15 kg. la ha. Gospodăria folosește în acest an numai sămînță din soiul VNIIMK.

Imediat după însămintare, continuă inginerul-șef al gospodăriei, vom aplica pe terenurile cultivate cu floarea-soarelui un tăvălug și un grăpat ușor. Cît privește întreținerea culturilor în perioada de vegetație, vom efectua 3 prașile mecanice la 10 cm adâncime, răritul și o îngrășare fazială cu 200 kg superfosfat și 150 kg azotat de amoniu la ha. Pentru a asigura o polenizare bună ne-am înțeles cu gospodăria colectivă din Ștefan cel Mare ca în timpul înfloririi plantelor să aducă în apropiere solei cu floarea-soarelui studii de albine.

În urma aplicării acestor măsuri pe ce rezultate scontăm? Îl iscodesc eu.

— Avem planificat să obținem o producție medie de 1.600 kg floarea-soarelui la ha. Prin aplicarea înlocuim a complexului de măsuri agrotehnice sperăm însă să depășim cu mult această cifră.

P. VOICULESCU

Pentru recolte superioare

În vederea asigurării unor condiții optime pentru obținerea de recolte superioare în anii viitori, anul acesta în gospodăriile de stat vor fi organizate loturi seminciere care vor putea produce cel puțin 30.000 de tone de sămînță de soi pentru culturile de bază, din care 2.000 de tone de sămînță de orez din soiurile timpurii și semitimpurii.

În regiunea Galați

Atenție cuvenită tuturor muncitorilor agricole de primăvară

(Urmare din pag. 1-a)

rămase neogorite din toamnă să fie arate în ferestrele iernii sau în primele zile bune de lucru ale primăverii. Nu se poate spune că în iarna aceasta nu au existat zile în care să se poată ara; de asemenea, nimeni nu poate contesta faptul că de la sfârșitul lunii februarie și pînă în prezent în regiunea Galați, că de altfel în toată țara, nu au fost condiții favorabile lucrării pământului. Cu toate acestea pînă la data actuală ritmul executării arăturilor de primăvară în regiunea Galați este destul de redus. Cele aproape 10.000 de ha arate pînă zilele trecute (în toate sectoarele) constituie extrem de puțin în raport cu mijloacele existente. Raioane întregi au neglijat problema arăturilor. În Tecuci, budaora, unde există peste 36.000 de ha nearelate (fără gospodării de stat) pînă zilele trecute nu fusese arat decât 299 de ha. Rămase în urmă cu executarea arăturilor de primăvară sînt și raioanele: Filimon Sîrbu, Berești, Liești și altele.

În vii și livezi

După cum se știe regiunea Galați define un bogat patrimoniu viti-pomicol. Primăvara a scos în cîmp și pe viticultori, și pomicultori. Astfel, zilele trecute, la gospodăria de stat din Iești se lucra de zor la dezgropatul viei, iar în livada gospodăriei, în suprafața de 80 de ha, se executa sub îndrumarea brigadierului Leca Gheorghie cel de-al doilea stropit cu ulei horticol, curățatul arborilor fructiferi de uscături, precum și aratul și îngrășatul livezilor. Muncă rodnică depun în livezi și vii și podgoreni

RADU SANDU

Într-un raion cooperativizat DE LA LASLEA LA ALBESTI

Apa Tirnavei curge și în acest început de primăvară tot domoia și turbure, lasind în urmă coline și vîlcele, terenuri netede, state revărsate la poale de pădure și oameni care din tată în fiu au robotat aici pentru un trai mai bun. Dar trairul nu le-a fost dulce, căci fișile de pămînt înguste, strîns învîrte, lucrate cu doi bouleni ori cu doua iupe slabănoage, nu sînt în stare să dea rod bogat, ci condamnă pe oameni la tot felul de neajunsuri — la sarăcie. Fie ca s-au întelețnicit și cu creșterea oilor ori a cornoierilor, oamenii satelor sînghorene nu s-au putut lăuda în trecut cu vreo agrotehnică care să aducă bucurii în casele lor cu tavanul scund. Primăverile și verile sosenau pentru ei aducînd numai grija cîmpului, a muncii, iar toamnele nu rasplăteau strădaniile lor.

Sigur că, atunci cînd s-a croit un drum nou țărănimii muncitoare, în primăvara aceea de la care s-au împîlnit de curînd zece ani — atunci, în 1949, mulți țărani din raionul Sighișoara au văzut limpede ce au de făcut pentru a schimba viața lor bine cu născută într-acea cu adevărat bună. Cei dinții au fost lasleeni, în iulie 1949 ei au înființat una dintre primele cinci gospodării colective din țara noastră. Și de atunci, an de an, colectivii din comuna Laslea — care la început erau 66 familii cu 289 hectare — au muncit cu spor, cu agonisit recolte bogate, au creat ferme de animale și au realizat venituri mari. Azi toate cele 261 de familii din comună fac parte din gospodăria colectivă și muncesc în comun, cu ajutorul mașinilor și tractoarelor statului și al inginerilor și tehnicienilor agricoli. Fondul de bază al gospodăriei a ajuns pînă acum la aproape 2 milioane lei, iar venitul realizat în anul trecut a fost de peste 800 de mii de lei. Valoarea zilei-muncă a fost în 1958 de 50 lei, astăzi incît colectivii și-au asigurat un trai îmbelșugat din munca în gospodăria colectivă.

Exemplul colectivității din Laslea l-au urmat în anii care s-au scurs și alte familii de țărani muncitori. De la o gospodărie colectivă (cea din Laslea) cî numără raionul în 1949, s-a ajuns acum la 33, în care, 3.967 familii muncesc 15.161 hectare, toate aceste gospodării avînd un fond de bază de aproape 13 milioane lei. Ruadele muncii laolaltă, pe tarlate unite, au făcut ca în satele raionului Sighișoara să ia ființă în anii din urmă și numeroase întovărășiri agricole. De la cele două întovărășiri cîte erau în anul 1952 s-a ajuns în prezent la 50, care numără peste 6000 familii și 18.190 hectare.

Cu 23 gospodării colective și 50 întovărășiri agricole, Sighișoara a devenit centrul raionului cu agricultura complet cooperativizată.

Oamenii au venit la bine

Apa Tirnavei Mari nu mai lasă în urma fișii de pămînt strîns între brațe, ci tarlate mari — tarlatele gospodăriilor colective și întovărășirilor agricole. De la Laslea unde a luat ființă prima gospodărie colectivă din raion și pînă la cea mai tinăra — la

Albești, de la Vinători și Mureni pînă la Daia, ori de la Daneș la Apold și Hundori, au disparut răzoarele, iar oamenii formează acum marea familie a colectivității și întovărășirilor.

— Pe oameni i-au convins faptele și au venit toți la bine, spunea zilele trecute inginerul agronom Achim Popovici, șeful secției agricole a statului popular raional Sighișoara.

Faptele care au convins pe țărani muncitori din satele raionului sînt pornească cu toții pe drumul agriculturii socialiste, sînt însăși veniturile realizate de vechii colectivii și întovărășii. Gospodăriile colective din Hoghilaș, Laslea, Daneș, Sintioama, de pildă, au scos anul trecut aproape 2.000 kg. grâu la hectar, au realizat frumoase venituri bănești, valoarea fiecărei zi-muncă ridicîndu-se la 38—50 lei. Colectivii din Nadeș au obținut și ei anul trecut la hectar aproape 7.000 kg. struguri, 1.400 kg. grâu, 1.950 kg. porumb-boabe, aproape 17.000 kg. sfeclă de zahăr, 14.000 kg. cartofi — cu toate că recoltele au fost calamitate. Colectivii Andrei Depner din comuna Criș — și ca ei toți colectivii harnici — a primit anul trecut pentru munca din gospodărie 2.330 kg. porumb, 1.593 kg. grâu, 4.600 kg. cartofi, 3.445 kg. furaje pentru a nimalele din gospodăria personală și 4.230 lei.

Intovărășii au cules și ei recolte bogate. Cei din Arghita au scos la hectar cîte 3.000 kg. porumb-boabe, 12.000 kg. sfeclă de zahăr, peste 1.100 kg. grâu cu toate că și recoltele lor au

Cuvîntul cel bun deschide inima omului

Ani de zile s-a dus vestea în tot raionul despre recolte și veniturile gospodăriei colective din Laslea și despre viața cea nouă a lasleenilor, ca și a vecinilor lor — colectivii din Daneș și alții. S-a scris la ziar, s-a vorbit la cîmănele culturale din satele raionului; toamna mai ales, s-au organizat vizite la gospodăriile colective și întovărășirile agricole frunțate, pentru ca țărani muncitori să poată vedea ce au de făcut. Aceasta se cheamă muncă de lămurire. Este adevărat. Despre aceasta însă e nevoie de amănunțe. Aici în raionul Sighișoara au fost folosite mai multe metode. Cea dintîi a fost aceea ca membrii comitetului raional de partid au stat în fața țărănilor pînă la împănirea pământului, explicîndu-le cu răbdare ceea ce au de făcut. Apoi, deputații, cadrele didactice de la șale, colectivii și întovărășii frunțate, formînd colective de agitații compuse din 3-4 indivizi au mers din om în om, au vorbit ca niște prieteni și s-au despărțit înțeleși cu cei pe care li vizitaseră.

Am fost doar zece

Hotărârea nesfârșită a lui Zdenek îl supăra nespus de mult pe bătrînul Linhart... În 1945, când bătrînul se agită lămurind oamenii pentru a se întovărăși să folosească în comun mașinile agricole, ce mai rămăseseră în sa nedistruse de S.S.-și, bătrînul îl dăduse drept, căci pe vremea aceea toți din sat erau săraci lipiți pămîntului. Era așa dar foarte înțelept să cheltui cîțiva bănelor ca apoi să ai tractor, secera-toare-legătoare și alte mașini agricole. Dar acum? Acum e vorba de cu totul altceva... Să vii în devalmașie și cu pămîntul și cu vitele!

— Nimic, nu ne trebuie nici o cooperativă. Să se gospodărească fiecare așa cum știe, după cum îl taie capul, acesta a fost ultimul cuvînt al bătrînului Linhart.

Din Zdenek nu s-a liniștit pînă ce nu i-a convins pe oameni să transfere întovărășirea lor într-o cooperativă agricolă în toată legea. În vara anului 1950 intraseră în cooperativă 20 de familii, dar cînd au trebuit să înșămînțeze în comun și deci să desînșămînțeze haturile și-au călcat pe inimă abia jumătate. Dobroavoa cu bărbatul ei, invalid, cele două văduve Pinc, bătrînii Hamersky și doi plugari mai înstăriți, dintre care unul pe nume Canda, aduseră în cooperativă o pereche de cai. Președintele întovărășirii pentru folosirea în comun a mașinilor, Zdenek Linhart a venit în cooperativă agricolă cu brațele, cu mîna sa ageră și cu entuziasmul său nestăvilit, cu acel entuziasm cu care a știut să inflăcăreze majoritatea tineretului din sat și o bună parte dintre cei mai vîrstnici.

A deprinde țărani să muncească în comun, a sili pămîntul să rodească mai mult și cu mai puțină trudă din partea omului, a ști să îngrijești animalele în așa fel încît să dea mai mult lapte, mai multă carne și mai multe ouă, față numai cîteva din sarcinile dificile pe care îngerul din Pricovy, raionul Sedicany și le-a luat asupra sa.

El a fost acela care și-a propus să arate întregului sat că într-o țară nouă, a celor ce muncesc, pot să ajungă oameni înstăriți chiar și plugarii de pe pămîntul sărac al Cehiei Centrale.

— Am fost doar zece familii, cele mai năpăstuite din sat, care am pus în 1950 temelile cooperativei noastre agricole. Doar doi bărbați mai bun

de muncă, cîteva femei, iar restul bătrîni și noi ăștia care abia ieșim de pe băncile școlii. Așa își începu istoria cea contabilă cooperativei Jarka Pinkova, astăzi soția lui Zdenek Linhart. Acum ne vine să zîmbim cînd ne uităm la vechiul nostru grajd, dar nici nu vă puteți închipui ce a însemnat pentru noi în 1951. Ce-i drept, nici prea înalt și destul de strîmt, dar — am ridicat cu bani pușini.

Un an mai tîrziu am construit o crescătorie de porci și o fermă de păsări. Venitul la ziua-muncă ne-a răsplătit însă eforturile și a determinat pe alți 23 de țărani din sat să intre în cooperativă.

— Dar părinții președintelui?

— Părinții lui Zdenek au venit în cooperativă cu alte trei familii înca din toamna lui '51. Un an întreg le-am trebuit pînă și-au călcat pe inimă. Din 1953 lucrurile au început și la noi să meargă așa cum trebuie. Birușim greutățile începutului. Cooperativa avea peste 250 de hectare, era 23 coroaie, plus pînă în produse: grîu, cartofi, sfeclă, furaje etc. De la un an la altul ne mergea tot mai bine, ne întăream economic. În 1956 și 1957 ziua-muncă s-a ridicat la 37 de coroaie.

Pînă să apuc să-i mai pun altă întrebare, Jarka Linhart îmi întinde de-a dreapta și de-a stînga două mîini de cifre, tabele și situații grătă. Dezvoltarea economică a cooperativei începînd din anul 1953 și trasează sarcinile de producție pînă în anul 1960. Cooperatorii din Pricovy își propun să producă cu 20 pînă la 30 la sută mai mult peste prevederile planului cincinal. Ei vor chiar să-și îndeplinească sarcinile propuse cu un an sau doi mai devreme. Și aceasta este pe deplin posibil căci în planurile lor totul este întemeiat pe realitate.

Să dăm numai un exemplu: valoarea fondului de bază al cooperativei scocotit la un hectar de pămînt arabil a crescut între anii 1953—1957 de la 3.792 coroaie la 7.351 coroaie. În aceeași perioadă veniturile bănești au crescut de la 3.432 coroaie la 6.219 coroaie, în timp ce cheltuielile s-au ridicat de la 1.370 la numai 1.487 coroaie per hectar.

— Acesta este drumul sigur și luminos pe care au pășit cu încredere țărani muncitori din Pricovy, un sat obișnuit asemeni altor zece de mii din Republica Cehoslovacă.

Cea mai importantă și urgentă măsură

După cum s-a anunțat, între 4 și 12 martie, tovarășii N. S. Hrușciov, prim-secretar al C. C. al P. C. U. S. și președintele al Consiliului de Miniștri al Uniunii Sovietice a vizitat Republica Democrată Germană. Șeful guvernului sovietic s-a întâlnit cu conducătorii R. D. Germane și cu reprezentanții tuturor păturilor populare germane și a dezbătut cu ei un cerc larg de probleme ale situației internaționale.

La sfîrșitul vizitei a fost dat publicității un comunicat sovieto-german care cuprinde un program concret și clar, menit să scoată problema germană din situația primejdioasă în care a fost împinsă de politica puterilor occidentale.

Reglementarea pașnică a problemei germane a devenit în momentul de față extrem de actuală. Este cu totul neîntreasă situația în care poporul german, la aproape 14 ani de la terminarea războiului, nu are încă un tratat de pace. Pe teritoriul Germaniei mai continuă să rămînă trupe străine, iar în Berlinul occidental, dăinuie încă regimul de ocupație.

Lipsa unui tratat de pace cu Germania este folosită de forțele ostile pămîntului pentru a ascuți relațiile dintre state, pentru a adînci scîndarea Germaniei și a împinge tot mai mult Germania occidentală pe calea pregătirii militare și a războiului. În fața unei astfel de situații nici un om căruia îi este dragă pacea nu poate sta nepăsător.

Uniunea Sovietică a venit în repetate rînduri cu propuneri constructive care să ducă la rezolvarea pe cale

pașnică a problemei germane. Propunerile U.R.S.S. reafirmate în comunicatul sovieto-german în seama pe deplin de interesele poporului german și de interesele tuturor popoarelor iubitoare de pace.

Așa cum se subliniază în comunicatul amintit, măsura cea mai importantă și cea mai urgentă pentru a preîntîmpina repetarea trisitelor evenimente din trecut și a pune capăt oricăror încercări de a dezlănțui noi aventuri militare este încheierea Tratatului de Pace cu Germania și lichidarea regimului de ocupație din Berlinul occidental, prin transformarea acestei părți a orașului într-un oraș liber.

Incheierea Tratatului de Pace cu Germania ar avea o mare însemnătate și pentru deslindarea încordării internaționale în centrul Europei și asigurarea păcii în lume. „Cînd se va ajunge la o înțelegere cu privire la încheierea unui Tratat de pace cu Germania, spunea tovarășul Hrușciov într-una din cuvîntările făcute cu prilejul vizitei sale în R.D. Germană, se va trage o brazdă adîncă în ogorul păcii”.

Strădania neobosită a Uniunii Sovietice de a se ajunge la o reglementare pe cale pașnică a problemei germane se bucură de un puternic sprijin în rîndurile populației din cele două state germane și în rîndurile tuturor popoarelor. În Republica Federală Germană se aud tot mai multe glasuri care cer ca guvernul acestei țări să ducă o politică lucidă, corespunzătoare intereselor poporului german. Numeroși membri de rînd ai Partidului

Social-Democrat, cel mai mare partid de opoziție din R.F.G., cer conducerea acestui partid să lupte hotărît împotriva militarismului, pentru încheierea Tratatului de pace cu Germania, pentru crearea unei Confederații a celor două state germane.

Din păcate, puterile occidentale și guvernul R.F. Germane continuă să se situeze pe o poziție care nu slujește cu nimic reglementării pașnice cu Germania și lichidării rînduiriilor de ocupație în Berlinul occidental. „Această politică, se spune în comunicatul sovieto-german, nu poate să ducă decît la agravarea încordării și la izbucnirea unor conflicte între state cu consecințe grave pentru popoare”. Comunicatul subliniază că „răspunderea pentru încheierea acestei politici revine întru totul guvernelor S.U.A., Angliei, Franței și R.F. Germane”.

În ceea ce privește guvernul Uniunii Sovietice și R.D. Germane, ele și-au confirmat hotărîrea de a obține încheierea cel mai grabnică a Tratatului de pace cu Germania. Guvernele Uniunii Sovietice și R.D. Germane s-au pronunțat în mod unanim pentru convocarea cit mai grabnică a unei conferințe a șefilor guvernelor statelor respective în vederea soluționării problemelor destindării încordării internaționale și reglementării pașnice a chestiunilor litigioase, precum și pentru convocarea unei conferințe a miniștrilor Afacerilor Externe ai U.R.S.S., S.U.A., Angliei, Franței, Poloniei, Cehoslovaciei și participarea unor reprezentanți ai celor două state germane — R. D. Germană și R. F. Germană — pentru pregătirea Tratatului de pace cu Germania și discutarea problemei privitoare la lichidarea cel mai grabnică a regimului de ocupație în Berlinul occidental.

SPORT

Pentru dezvoltarea ciclismului la sate!

Amatorii de ciclism ca și spectatorii ocazionali prezenți la competiția „Cupa primăverii” care s-a desfășurat zilele trecute pe șoseaua București—Giurgiu, au avut plăcuta surpriză de a urmări, la cursa concurențelor cu biciclete oraș — o serie de tineri țărani muncitori din comunele regiunii București, care au avut o comportare frumoasă. Deși participau pentru prima oară la o asemenea competiție, unde au fost prezenți cîștigiți cu mai multă experiență din orașul București, tinerii sătenii au reușit să ocupe locuri frunțate. Astfel, tînărul Alex. Năstase, de la G.A.S. Mîineasca, raionul Snagov, s-a clasat pe primul loc la această cursă, întrecîndu-l la sprintul final pe Cristian Rădulescu din Capitală. Cîștigătorul a fost răsplătit cu Cupa Federației de Ciclism, pentru cea mai frumoasă comportare la cursa respectivă.

Dacă urmăm calendarul sportiv pe anul trecut, remarcăm că în regiunea București, de la concursurile din cadrul Spartachiadelor de vară sau organizat foarte puține competiții de ciclism, în mediul

sătesc, și acelea, numai în cîteva raioane. Acest lucru ar trebui să dea de gînd. com. de ciclism din U.C.F.S. regiunea București, ca și comisiilor din raioane, cărora am vrea să le amintim că la concursurile Spartachiadelor de vară, tînărul de campion pe țară a fost cucerit de Ion Badea, țărăn muncitor din comuna Trestieni, raionul Răcări.

Pentru dezvoltarea acestui sport la sate și pentru atragerea unui număr mare de tineri care să practice ciclismul, se impune ca U.C.F.S.-urile raionale să organizeze cit mai multe concursuri de ciclism. Iar comisiile de ciclism orășenești, le recomandăm să invite cîți mai mulți tineri de la sate ca să se întrecă în competițiile de ciclism cu concurenții mai experimentați din orașe. În comunele și satele de pe tot cuprînsul țării, sînt foarte multe elemente talentate care pot improspăta și mări loturile cicliștilor de la cluburile sportive din orașe, așa cum se face și la celelalte discipline sportive, ca atletismul, handbal, volei și altele.

M. LERESCU

„Binefacerile” capitalismului în Africa

Pămîntul african ascunde în pînțele sale bogății imense, care i-au atras pe insectații de jaf, pe coloniași. De aici, imperiaștii storc miliarde prin exploatarea zăcămintelor de diamante, cărbune, petrol, bauxită, perle și coral, aur, fier, aramă, zinc, plumb, fosfat, uraniu, grafit. În plus iau jîldeș, bureți de mare, lînă, vite, thon, cacao, cafea, vin, alune, trestie de zahăr, mei, orz, susan etc.

La adăpostul armatei coloniale, a fost pus de gîtul negrilor muncitori de pămînt un jug greu. Vinea negriului african este amară încă din vremurile străvechi, ale feroanilor. Cîntăreșii negri cîntă suferința lor în versuri tragice: „Eu v-am fost numai de jertă / Belgienii mi-au tăiat brațele în Congo / Azi în Texas sînt liniștat...”.

Negrul, rezistent și muncitor, căruia i s-au furat toate drepturile pe pămînturile lui proprii, îi sînt furate și țarina, bogățiile subsolului și apelor. Ce are el în schimb? O plată în ardere, bici, nici o lege dreaptă. În Africa un copil din patru moare

înainte de a împlini un an. Foamea, flagelul alcoolului și muncile forțate au dus la o stăbire cumplită a rasei, mai ales în Africa centrală. Încă și mai dramatică e situația în Angola, colonie portugheză, unde mortalitatea infanțului ajunge la 60 la sută. Patruzeci dintr-o sută de muncitori mor înainte de a împlini 30 de ani.

După statisticele Organizației Națiunilor Unite în coloniile din Africa există între 90 la sută și 100 la sută neștiutori de carte.

Pusă față în față cu situația din Franța, unde analiticismul variază între 0 la sută și 19 la sută, situația neștiinței de carte în Africa este îngrozitoare. Anual, din 3.800.000 copii de vîrstă școlară, numai 624.000 au putut fi dați la școală.

În ce privește numărul profesorilor negri din Africa nu trece de zece, iar inginerii negri nu sînt nici măcar zece.

Acesta este tabloul „civilizației”... pe care coloniaștii o împămintesc, de unde scot bogății ca-n basmele din o mie și una de nopți.

Cultivatori!

CULTIVIND BUMBACUL CONFORM REGULILOR AGROTEHNICE OBTINETI PRODUSII RIDICATE SI VENITURI IMPORTANTE



CONTRACTATI cu încredere CULTURA BUMBACULUI

Gospodăriile agricole de stat, gospodăriile agricole colective și apicultorii individuali se pot aproviziona cu materiale și unelte apicole ca: stupi, centrifuge, faguri artificiali, utilaje apicole, penicilină etc., adresîndu-se la:

UNITATEA „APICOLA”

din București, str. Polonă nr. 107, raionul 1 Mai telefon 11.92.87

Plata se face prin virament și numerar.

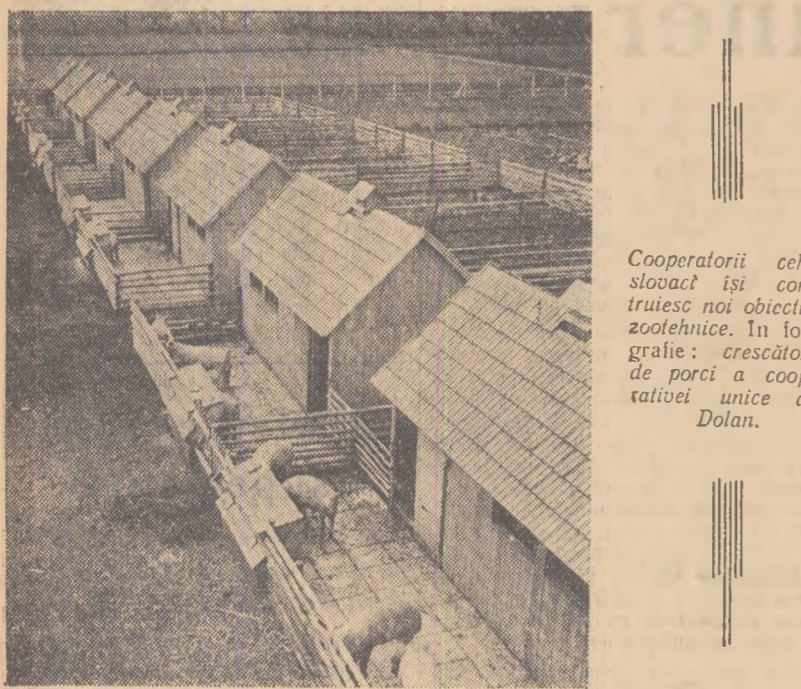

Cooperatorii cehoslovaci își construiesc noi obiective zootehnice. În fotografie: crescătoria de porci a cooperativei unice din Dolan.

Pentru dezvoltarea continuă a agriculturii noastre

Se organizează cincii concursuri agricole

(Urmare din pag. 1-a)

fui, semănat, sămînță, lucrări de întreținere. Ultimele trei grupe se referă la producția medie de boabe la hectar, calitatea stufelilor, mîrînirea suprafeței cultivate. Culturile de porumb ale unităților agricole cooperatiste vor fi apreciate și notate de către comisiile raionale, iar cele ale unităților agricole de stat de către comisiile regionale. Comisiile vor vizita culturile de două ori: la întreținere și la recoltat. La prima vizită se vor da note pentru primele patru grupe, iar la a doua pentru celelalte. Cu siguranță că cultivatorii sînt dornici să afle mai devreme cum se va face notarea. La grupa lufii se pot obține maximum 20 de puncte. Le obțin cei care au executat arătura adîncă în 1958 și au îngrășat cel puțin jumătate din suprafața cultivată. Cite opt puncte obțin cei care seamănă porumbul cu mașina și numai patru cei care-l pun în rînduri după plug. Sămînța hibridă are 10 puncte. Sămînța de soi raionat dă 7 puncte. Executarea a trei prasile primărie 15 puncte. Cu opt puncte este notată executarea a două prasile. Cultivatorii sînt dornici să afle mai devreme cum se va face notarea. La grupa lufii se pot obține maximum 20 de puncte. Le obțin cei care au executat arătura adîncă în 1958 și au îngrășat cel puțin jumătate din suprafața cultivată. Cite opt puncte obțin cei care seamănă porumbul cu mașina și numai patru cei care-l pun în rînduri după plug. Sămînța hibridă are 10 puncte. Sămînța de soi raionat dă 7 puncte. Executarea a trei prasile primărie 15 puncte. Cu opt puncte este notată executarea a două prasile. Cultivatorii sînt dornici să afle mai devreme cum se va face notarea. La grupa lufii se pot obține maximum 20 de puncte. Le obțin cei care au executat arătura adîncă în 1958 și au îngrășat cel puțin jumătate din suprafața cultivată. Cite opt puncte obțin cei care seamănă porumbul cu mașina și numai patru cei care-l pun în rînduri după plug. Sămînța hibridă are 10 puncte. Sămînța de soi raionat dă 7 puncte. Executarea a trei prasile primărie 15 puncte. Cu opt puncte este notată executarea a două prasile. Cultivatorii sînt dornici să afle mai devreme cum se va face notarea. La grupa lufii se pot obține maximum 20 de puncte. Le obțin cei care au executat arătura adîncă în 1958 și au îngrășat cel puțin jumătate din suprafața cultivată. Cite opt puncte obțin cei care seamănă porumbul cu mașina și numai patru cei care-l pun în rînduri după plug. Sămînța hibridă are 10 puncte. Sămînța de soi raionat dă 7 puncte. Executarea a trei prasile primărie 15 puncte. Cu opt puncte este notată executarea a două prasile. Cultivatorii sînt dornici să afle mai devreme cum se va face notarea. La grupa lufii se pot obține maximum 20 de puncte. Le obțin cei care au executat arătura adîncă în 1958 și au îngrășat cel puțin jumătate din suprafața cultivată. Cite opt puncte obțin cei care seamănă porumbul cu mașina și numai patru cei care-l pun în rînduri după plug. Sămînța hibridă are 10 puncte. Sămînța de soi raionat dă 7 puncte. Executarea a trei prasile primărie 15 puncte. Cu opt puncte este notată executarea a două prasile. Cultivatorii sînt dornici să afle mai devreme cum se va face notarea. La grupa lufii se pot obține maximum 20 de puncte. Le obțin cei care au executat arătura adîncă în 1958 și au îngrășat cel puțin jumătate din suprafața cultivată. Cite opt puncte obțin cei care seamănă porumbul cu mașina și numai patru cei care-l pun în rînduri după plug. Sămînța hibridă are 10 puncte. Sămînța de soi raionat dă 7 puncte. Executarea a trei prasile primărie 15 puncte. Cu opt puncte este notată executarea a două prasile. Cultivatorii sînt dornici să afle mai devreme cum se va face notarea. La grupa lufii se pot obține maximum 20 de puncte. Le obțin cei care au executat arătura adîncă în 1958 și au îngrășat cel puțin jumătate din suprafața cultivată. Cite opt puncte obțin cei care seamănă porumbul cu mașina și numai patru cei care-l pun în rînduri după plug. Sămînța hibridă are 10 puncte. Sămînța de soi raionat dă 7 puncte. Executarea a trei prasile primărie 15 puncte. Cu opt puncte este notată executarea a două prasile. Cultivatorii sînt dornici să afle mai devreme cum se va face notarea. La grupa lufii se pot obține maximum 20 de puncte. Le obțin cei care au executat arătura adîncă în 1958 și au îngrășat cel puțin jumătate din suprafața cultivată. Cite opt puncte obțin cei care seamănă porumbul cu mașina și numai patru cei care-l pun în rînduri după plug. Sămînța hibridă are 10 puncte. Sămînța de soi raionat dă 7 puncte. Executarea a trei prasile primărie 15 puncte. Cu opt puncte este notată executarea a două prasile. Cultivatorii sînt dornici să afle mai devreme cum se va face notarea. La grupa lufii se pot obține maximum 20 de puncte. Le obțin cei care au executat arătura adîncă în 1958 și au îngrășat cel puțin jumătate din suprafața cultivată. Cite opt puncte obțin cei care seamănă porumbul cu mașina și numai patru cei care-l pun în rînduri după plug. Sămînța hibridă are 10 puncte. Sămînța de soi raionat dă 7 puncte. Executarea a trei prasile primărie 15 puncte. Cu opt puncte este notată executarea a două prasile. Cultivatorii sînt dornici să afle mai devreme cum se va face notarea. La grupa lufii se pot obține maximum 20 de puncte. Le obțin cei care au executat arătura adîncă în 1958 și au îngrășat cel puțin jumătate din suprafața cultivată. Cite opt puncte obțin cei care seamănă porumbul cu mașina și numai patru cei care-l pun în rînduri după plug. Sămînța hibridă are 10 puncte. Sămînța de soi raionat dă 7 puncte. Executarea a trei prasile primărie 15 puncte. Cu opt puncte este notată executarea a două prasile. Cultivatorii sînt dornici să afle mai devreme cum se va face notarea. La grupa lufii se pot obține maximum 20 de puncte. Le obțin cei care au executat arătura adîncă în 1958 și au îngrășat cel puțin jumătate din suprafața cultivată. Cite opt puncte obțin cei care seamănă porumbul cu mașina și numai patru cei care-l pun în rînduri după plug. Sămînța hibridă are 10 puncte. Sămînța de soi raionat dă 7 puncte. Executarea a trei prasile primărie 15 puncte. Cu opt puncte este notată executarea a două prasile. Cultivatorii sînt dornici să afle mai devreme cum se va face notarea. La grupa lufii se pot obține maximum 20 de puncte. Le obțin cei care au executat arătura adîncă în 1958 și au îngrășat cel puțin jumătate din suprafața cultivată. Cite opt puncte obțin cei care seamănă porumbul cu mașina și numai patru cei care-l pun în rînduri după plug. Sămînța hibridă are 10 puncte. Sămînța de soi raionat dă 7 puncte. Executarea a trei prasile primărie 15 puncte. Cu opt puncte este notată executarea a două prasile. Cultivatorii sînt dornici să afle mai devreme cum se va face notarea. La grupa lufii se pot obține maximum 20 de puncte. Le obțin cei care au executat arătura adîncă în 1958 și au îngrășat cel puțin jumătate din suprafața cultivată. Cite opt puncte obțin cei care seamănă porumbul cu mașina și numai patru cei care-l pun în rînduri după plug. Sămînța hibridă are 10 puncte. Sămînța de soi raionat dă 7 puncte. Executarea a trei prasile primărie 15 puncte. Cu opt puncte este notată executarea a două prasile. Cultivatorii sînt dornici să afle mai devreme cum se va face notarea. La grupa lufii se pot obține maximum 20 de puncte. Le obțin cei care au executat arătura adîncă în 1958 și au îngrășat cel puțin jumătate din suprafața cultivată. Cite opt puncte obțin cei care seamănă porumbul cu mașina și numai patru cei care-l pun în rînduri după plug. Sămînța hibridă are 10 puncte. Sămînța de soi raionat dă 7 puncte. Executarea a trei prasile primărie 15 puncte. Cu opt puncte este notată executarea a două prasile. Cultivatorii sînt dornici să afle mai devreme cum se va face notarea. La grupa lufii se pot obține maximum 20 de puncte. Le obțin cei care au executat arătura adîncă în 1958 și au îngrășat cel puțin jumătate din suprafața cultivată. Cite opt puncte obțin cei care seamănă porumbul cu mașina și numai patru cei care-l pun în rînduri după plug. Sămînța hibridă are 10 puncte. Sămînța de soi raionat dă 7 puncte. Executarea a trei prasile primărie 15 puncte. Cu opt puncte este notată executarea a două prasile. Cultivatorii sînt dornici să afle mai devreme cum se va face notarea. La grupa lufii se pot obține maximum 20 de puncte. Le obțin cei care au executat arătura adîncă în 1958 și au îngrășat cel puțin jumătate din suprafața cultivată. Cite opt puncte obțin cei care seamănă porumbul cu mașina și numai patru cei care-l pun în rînduri după plug. Sămînța hibridă are 10 puncte. Sămînța de soi raionat dă 7 puncte. Executarea a trei prasile primărie 15 puncte. Cu opt puncte este notată executarea a două prasile. Cultivatorii sînt dornici să afle mai devreme cum se va face notarea. La grupa lufii se pot obține maximum 20 de puncte. Le obțin cei care au executat arătura adîncă în 1958 și au îngrășat cel puțin jumătate din suprafața cultivată. Cite opt puncte obțin cei care seamănă porumbul cu mașina și numai patru cei care-l pun în rînduri după plug. Sămînța hibridă are 10 puncte. Sămînța de soi raionat dă 7 puncte. Executarea a trei prasile primărie 15 puncte. Cu opt puncte este notată executarea a două prasile. Cultivatorii sînt dornici să afle mai devreme cum se va face notarea. La grupa lufii se pot obține maximum 20 de puncte. Le obțin cei care au executat arătura adîncă în 1958 și au îngrășat cel puțin jumătate din suprafața cultivată. Cite opt puncte obțin cei care seamănă porumbul cu mașina și numai patru cei care-l pun în rînduri după plug. Sămînța hibridă are 10 puncte. Sămînța de soi raionat dă 7 puncte. Executarea a trei prasile primărie 15 puncte. Cu opt puncte este notată executarea a două prasile. Cultivatorii sînt dornici să afle mai devreme cum se va face notarea. La grupa lufii se pot obține maximum 20 de puncte. Le obțin cei care au executat arătura adîncă în 1958 și au îngrășat cel puțin jumătate din suprafața cultivată. Cite opt puncte obțin cei care seamănă porumbul cu mașina și numai patru cei care-l pun în rînduri după plug. Sămînța hibridă are 10 puncte. Sămînța de soi raionat dă 7 puncte. Executarea a trei prasile primărie 15 puncte. Cu opt puncte este notată executarea a două prasile. Cultivatorii sînt dornici să afle mai devreme cum se va face notarea. La grupa lufii se pot obține maximum 20 de puncte. Le obțin cei care au executat arătura adîncă în 1958 și au îngrășat cel puțin jumătate din suprafața cultivată. Cite opt puncte obțin cei care seamănă porumbul cu mașina și numai patru cei care-l pun în rînduri după plug. Sămînța hibridă are 10 puncte. Sămînța de soi raionat dă 7 puncte. Executarea a trei prasile primărie 15 puncte. Cu opt puncte este notată executarea a două prasile. Cultivatorii sînt dornici să afle mai devreme cum se va face notarea. La grupa lufii se pot obține maximum 20 de puncte. Le obțin cei care au executat arătura adîncă în 1958 și au îngrășat cel puțin jumătate din suprafața cultivată. Cite opt puncte obțin cei care seamănă porumbul cu mașina și numai patru cei care-l pun în rînduri după plug. Sămînța hibridă are 10 puncte. Sămînța de soi raionat dă 7 puncte. Executarea a trei prasile primărie 15 puncte. Cu opt puncte este notată executarea a două prasile. Cultivatorii sînt dornici să afle mai devreme cum se va face notarea. La grupa lufii se pot obține maximum 20 de puncte. Le obțin cei care au executat arătura adîncă în 1958 și au îngrășat cel puțin jumătate din suprafața cultivată. Cite opt puncte obțin cei care seamănă porumbul cu mașina și numai patru cei care-l pun în rînduri după plug. Sămînța hibridă are 10 puncte. Sămînța de soi raionat dă 7 puncte. Executarea a trei prasile primărie 15 puncte. Cu opt puncte este notată executarea a două prasile. Cultivatorii sînt dornici să afle mai devreme cum se va face notarea. La grupa lufii se pot obține maximum 20 de puncte. Le obțin cei care au executat arătura adîncă în 1958 și au îngrășat cel puțin jumătate din suprafața cultivată. Cite opt puncte obțin cei care seamănă porumbul cu mașina și numai patru cei care-l pun în rînduri după plug. Sămînța hibridă are 10 puncte. Sămînța de soi raionat dă 7 puncte. Executarea a trei prasile primărie 15 puncte. Cu opt puncte este notată executarea a două prasile. Cultivatorii sînt dornici să afle mai devreme cum se va face notarea. La grupa lufii se pot obține maximum 20 de puncte. Le obțin cei care au executat arătura adîncă în 1958 și au îngrășat cel puțin jumătate din suprafața cultivată. Cite opt puncte obțin cei care seamănă porumbul cu mașina și numai patru cei care-l pun în rînduri după plug. Sămînța hibridă are 10 puncte. Sămînța de soi raionat dă 7 puncte. Executarea a trei prasile primărie 15 puncte. Cu opt puncte este notată executarea a două prasile. Cultivatorii sînt dornici să afle mai devreme cum se va face notarea. La grupa lufii se pot obține maximum 20 de puncte. Le obțin cei care au executat arătura adîncă în 1958 și au îngrășat cel puțin jumătate din suprafața cultivată. Cite opt puncte obțin cei care seamănă porumbul cu mașina și numai patru cei care-l pun în rînduri după plug. Sămînța hibridă are 10 puncte. Sămînța de soi raionat dă 7 puncte. Executarea a trei prasile primărie 15 puncte. Cu opt puncte este notată executarea a două prasile. Cultivatorii sînt dornici să afle mai devreme cum se va face notarea. La grupa lufii se pot obține maximum 20 de puncte. Le obțin cei care au executat arătura adîncă în 1958 și au îngrășat cel puțin jumătate din suprafața cultivată. Cite opt puncte obțin cei care seamănă porumbul cu mașina și numai patru cei care-l pun în rînduri după plug. Sămînța hibridă are 10 puncte. Sămînța de soi raionat dă 7 puncte. Executarea a trei prasile primărie 15 puncte. Cu opt puncte este notată executarea a două prasile. Cultivatorii sînt dornici să afle mai devreme cum se va face notarea. La grupa lufii se pot obține maximum 20 de puncte. Le obțin cei care au executat arătura adîncă în 1958 și au îngrășat cel puțin jumătate din suprafața cultivată. Cite opt puncte obțin cei care seamănă porumbul cu mașina și numai patru cei care-l pun în rînduri după plug. Sămînța hibridă are 10 puncte. Sămînța de soi raionat dă 7 puncte. Executarea a trei prasile primărie 15 puncte. Cu opt puncte este notată executarea a două prasile. Cultivatorii sînt dornici să afle mai devreme cum se va face notarea. La grupa lufii se pot obține maximum 20 de puncte. Le obțin cei care au executat arătura adîncă în 1958 și au îngrășat cel puțin jumătate din suprafața cultivată. Cite opt puncte obțin cei care seamănă porumbul cu mașina și numai patru cei care-l pun în rînduri după plug. Sămînța hibridă are 10 puncte. Sămînța de soi raionat dă 7 puncte. Executarea a trei prasile primărie 15 puncte. Cu opt puncte este notată executarea a două prasile. Cultivatorii sînt dornici să afle mai devreme cum se va face notarea. La grupa lufii se pot obține maximum 20 de puncte. Le obțin cei care au executat arătura adîncă în 1958 și au îngrășat cel puțin jumătate din suprafața cultivată. Cite opt puncte obțin cei care seamănă porumbul cu mașina și numai patru cei care-l pun în rînduri după plug. Sămînța hibridă are 10 puncte. Sămînța de soi raionat dă 7 puncte. Executarea a trei prasile primărie 15 puncte. Cu opt puncte este notată executarea a două prasile. Cultivatorii sînt dornici să afle mai devreme cum se va face notarea. La grupa lufii se pot obține maximum 20 de puncte. Le obțin cei care au executat arătura adîncă în 1958 și au îngrășat cel puțin jumătate din suprafața cultivată. Cite opt puncte obțin cei care seamănă porumbul cu mașina și numai patru cei care-l pun în rînduri după plug. Sămînța hibridă are 10 puncte. Sămînța de soi raionat dă 7 puncte. Executarea a trei prasile primărie 15 puncte. Cu opt puncte este notată executarea a două prasile. Cultivatorii sînt dornici să afle mai devreme cum se va face notarea. La grupa lufii se pot obține maximum 20 de puncte. Le obțin cei care au executat arătura adîncă în 1958 și au îngrășat cel puțin jumătate din suprafața cultivată. Cite opt puncte obțin cei care seamănă porumbul cu mașina și numai patru cei care-l pun în rînduri după plug. Sămînța hibridă are 10 puncte. Sămînța de soi raionat dă 7 puncte. Executarea a trei prasile primărie 15 puncte. Cu opt puncte este notată executarea a două prasile. Cultivatorii sînt dornici să afle mai devreme cum se va face notarea. La grupa lufii se pot obține maximum 20 de puncte. Le obțin cei care au executat arătura adîncă în 1958 și au îngrășat cel puțin jumătate din suprafața cultivată. Cite opt puncte obțin cei care seamănă porumbul cu mașina și numai patru cei care-l pun în rînduri după plug. Sămînța hibridă are 10 puncte. Sămînța de soi raionat dă 7 puncte. Executarea a trei prasile primărie 15 puncte. Cu opt puncte este notată executarea a două prasile. Cultivatorii sînt dornici să afle mai devreme cum se va face notarea. La grupa lufii se pot obține maximum 20 de puncte. Le obțin cei care au executat arătura adîncă în 1958 și au îngrășat cel puțin jumătate din suprafața cultivată. Cite opt puncte obțin cei care seamănă porumbul cu mașina și numai patru cei care-l pun în rînduri după plug. Sămînța hibridă are 10 puncte. Sămînța de soi raionat dă 7 puncte. Executarea a trei prasile primărie 15 puncte. Cu opt puncte este notată executarea a două prasile. Cultivatorii sînt dornici să afle mai devreme cum se va face notarea. La grupa lufii se pot obține maximum 20 de puncte. Le obțin cei care au executat arătura adîncă în 1958 și au îngrășat cel puțin jumătate din suprafața cultivată. Cite opt puncte obțin cei care seamănă porumbul cu mașina și numai patru cei care-l pun în rînduri după plug. Sămînța hibridă are 10 puncte. Sămînța de soi raionat dă 7 puncte. Executarea a trei prasile primărie 15 puncte. Cu opt puncte este notată executarea a două prasile. Cultivatorii sînt dornici să afle mai devreme cum se va face notarea. La grupa lufii se pot obține maximum 20 de puncte. Le obțin cei care au executat arătura adîncă în 1958 și au îngrășat cel puțin jumătate din suprafața cultivată. Cite opt puncte obțin cei care seamănă porumbul cu mașina și numai patru cei care-l pun în rînduri după plug. Sămînța hibridă are 10 puncte. Sămînța de soi raionat dă 7 puncte. Executarea a trei prasile primărie 15 puncte. Cu opt puncte este notată executarea a două prasile. Cultivatorii sînt dornici să afle mai devreme cum se va face notarea. La grupa lufii se pot obține maximum 20 de puncte. Le obțin cei care au executat arătura adîncă în 1958 și au îngrășat cel puțin jumătate din suprafața cultivată. Cite opt puncte obțin cei care seamănă porumbul cu mașina și numai patru cei care-l pun în rînduri după plug. Sămînța hibridă are 10 puncte. Sămînța de soi raionat dă 7 puncte. Executarea a trei prasile primărie 15 puncte. Cu opt puncte este notată executarea a două prasile. Cultivatorii sînt dornici să afle mai devreme cum se va face notarea. La grupa lufii se pot obține maximum 20 de puncte. Le obțin cei care au executat arătura adîncă în 1958 și au îngrășat cel puțin jumătate din suprafața cultivată. Cite opt puncte obțin cei care seamănă porumbul cu mașina și numai patru cei care-l pun în rînduri după plug. Sămînța hibridă are 10 puncte. Sămînța de soi raionat dă 7 puncte. Executarea a trei prasile primărie 15 puncte. Cu opt puncte este notată executarea a două prasile. Cultivatorii sînt dornici să afle mai devreme cum se va face notarea. La grupa lufii se pot obține maximum 20 de puncte. Le obțin cei care au executat arătura adîncă în 1958 și au îngrășat cel puțin jumătate din suprafața cultivată. Cite opt puncte obțin cei care seamănă porumbul cu mașina și numai patru cei care-l pun în rînduri după plug. Sămînța hibridă are 10 puncte. Sămînța de soi raionat dă 7 puncte. Executarea a trei prasile primărie 15 puncte. Cu opt puncte este notată executarea a două prasile. Cultivatorii sînt dornici să afle mai devreme cum se va face notarea. La grupa lufii se pot obține maximum 20 de puncte. Le obțin cei care au executat arătura adîncă în 1958 și au îngrășat cel puțin jumătate din suprafața cultivată. Cite opt puncte obțin cei care seamănă porumbul cu mașina și numai patru cei care-l pun în rînduri după plug. Sămînța hibridă are 10 puncte. Sămînța de soi raionat dă 7 puncte. Executarea a trei prasile primărie 15 puncte. Cu opt puncte este notată executarea a două prasile. Cultivatorii sînt dornici să afle mai devreme cum se va face notarea. La grupa lufii se pot obține maximum 20 de puncte. Le obțin cei care au executat arătura adîncă în 1958 și au îngrășat cel puțin jumătate din suprafața cultivată. Cite opt puncte obțin cei care seamănă porumbul cu mașina și numai patru cei care-l pun în rînduri după plug. Sămînța hibridă are 10 puncte. Sămînța de soi raionat