

AGRICULTURA NOUĂ

Anul VI — Nr. 529
Vineri 22 mai 1959

4 pagini
Preț 20 de bani

Organ al Ministerului Agriculturii și Silviculturii și al Comitetului Central al Sindicatului Muncitorilor din Agricultură și Silvicultură din R. P. R.

Insemnări din Frățești

In luna august, anul acesta, se vor implini zece ani de când cincizeci și șapte de familii de țărani muncitori din comuna Frățești, raionul Giurgiu, au înființat gospodăria colectivă „Viața Nouă”. Era prima gospodărie colectivă din fostul județ Vlasca și printre cele din țară. Dacă vrei să întrebi pe colectiviiști din Frățești despre activitatea din primii ani ai gospodăriei lor, îți vor răspunde că au trecut prin multe greutăți. E drept, cei mai mulți dintre colectiviiști erau oameni harnici și cu dragoste față de gospodărie. Dumitru Mi-

litara, Stancu Cosca, Anghel și Iordan Stănică, Lina Soare, Licuș Slăviciu, Gheorghe Sima și alții munciau cu rînd, s-o pună pe roate. În acei ani, treaba a scrisă însă cam tare și oamenii au fost zguduți de mari frământări. Primul președinte al gospodăriei — Alexandru Dogaru — în loc să-și ducă la îndeplinire misiunea de mare răspundere care-i fusese încredințată, făcuse casă bună cu chinărele, care să nu-l obligă să se dea în circumstații, la o țuică, în timp ce trebuiau gospodăriei erau lăuate baltă. Unii membri ai gospodăriei — puțini la număr, dar răi de treabă și buni de gură — se țineau numai de gîlceavă. Alții se ocupau cu specula, pe la oraș, iar alții tăiau cîmilor frunză. Printre aceștia se afla și unul care nu voia cu nici un chip să muncască. Spunea că el s-a înscris în gospodărie ca să capete serviciu la oraș, ori să primească la post de conducere, care să nu-l obligă să se dea în sapa sau să îngrijască de animale. Despre aceștia se dușese vestea în satele învecinate, ca despre popă tuns. Și bineînțeles că toate relele s-au răsfîrțat asupra gospodăriei. Nici un țărănuc nu mai voia să intre în gospodărie. Pentru țapele sale, președintele a fost exclus din gospodărie. La fel au fost colectiviiști și cu cel care se-înscrisese ca să capete serviciu și cu alții care s-au dovedit dușmani ai gospodăriei.

case noi, și-au cumpărat aparate de radio, biciclete. S-au îmbrăcat bine. Dar un vechi proverbul spune: „Vorba de rău umblă călare, iar cea de bine, pe jos”. Succesele gospodăriei colective nu erau cunoscute încă în sat. Oamenii știau tot despre cele din trecut, pe care avea cine să le facă să umble din gură în gură. Așa s-a făcut că și în 1937 și în 1938, numărul țărănilor de țărani înscrisi în gospodărie a rămas la 83.

In toamna anului 1958, comitetul raional de partid a trimis ca instructor teritorial pe tov. M. Clejan. — De ce nu se înscriseră oamenii în gospodărie? De ce nu intră nici în întovărășirea agricolă? a întrebat el pe colectiviiști. — Nu știm nici noi de ce nu s-a intrat, au răspuns unii. Au văzut toți cum merge treaba la noi, dar tot degeaba... — Nu intră, că nu-și cunosc interesul, au rostit alții.

Lucrurile s-au lămurit repede. Pînă atunci, munca de aragare a țărănilor pe drumul socialismului nu se bucurase de mare atenție în Frățești. E drept, unii colectiviiști își lăuseră obligația să atragă și pe alți țărani în gospodărie. Dar această obligație era doar pe hîrtie.

Munca a fost organizată din nou. În cadrul sediului organizației de bază P.M.R. și ale adunării generale a gospodăriei, fiecare membru de partid și colectivist și-a luat sarcini concrete. Unii s-au angajat să stea permanent de vorbă cu 2-3 țărani muncitori, să le arate ce avantaje au dacă intră în gospodăria colectivă. Alții s-au angajat să-și convingă măcar rubedenile. În același timp, s-a intrat și în comună munca de agitație. Brigada de agitație a popularizat succesele gospodăriei colective și ale întovărășirii. La căminul cultural, învățătorii au ținut conferințe și au organizat discuții între colectiviiști și individualii pe tema: „Cine a câștigat mai mult?” S-a discutat, în mod strălucitor cu fiecare țărănuc în parte.

După această situație s-a mai intrat în gospodărie. Oamenii au început să vină regulat la muncă și au obținut recolte mari, cum nu se pomenise nici odată prin preajma locului. Dar lucrurile nu mergeau încă bine. Munca era organizată slab și nu toți aveau unde să lucreze. Unii se zăboveau să ajungă brigadierii sau în consiliul de conducere; alții voiau să lucreze la vite, să fie numiți paznici ori să se ocupe cu alte îndelungate ori cerea eforturi puține, dar aduceau multe zile-muncă. Deocir, din această pricină, între unii colectiviiști se iscau neînțelegeri care aruncau o lumină urtă asupra gospodăriei.

Într-o perioadă de șase ani, au fost schimbări vreo 5 președinți, dar munca n-a dat prea mult înainte. Treburile mergeau greu și oamenii din sat nu se înghesuiau la poartă ei. Din 1949 și pînă în 1954, numărul familiilor de țărani intrate în colectivă a crescut doar cu 10-15.

Desigur, lucrurile n-au mers ușor. A fost nevoie de muncă stăruitoare mi-a poezit, nu de mult, tov. Al. Slăviciu, președintele gospodăriei. Să vă spună și tovarășul Cosca cite greutăți a întâmpinat.

Stancu Cosca este un bărbat de vreo cincizeci de ani. Mi-a povestit că înainte de a intra în gospodărie, se număra printre cei mai săraci din Frățești. Multă vreme a fost văcarul satului.

Și, n-aveam dect o singură cămașă pe mine. Când mi-o spăla neoașta, umbriașul meu cu flanelă pe pielea goală, a adăugat el.

Gospodăria colectivă l-a ajutat să scape de nevoi. De cămași, ce să mai vorbim: are peste 20. Are șase perechi de încălțăminte, 4 rinduri de haine de sărbătoare, plus cele de lucru. La fel de bine sînt îmbrăcați și nevastă și copii. Fiecurilor cel mare — căsătorit de curînd — i-a făcut casă nouă. Și cu banii pe care îi are, poate să mai facă încă una...

Prin 1957 l-au ales președinte pe fostul școlitor Alex. Slăviciu-Licuș. Tot în acest an, statul popular raional a trimis la gospodărie și un tehnician agronom, Treaba a început să se îmbunătățească simțitor și la gospodăria colectivă din Frățești. Colectiviiști au dezvoltat mai multe ramuri de producție, au intrat creșterea animalelor; au cultivat legume, ricin, sfeclă de zahăr și altele care aduc venituri mari și necesită mai multe brațe de lucru. Numai de la arpagic, în 1958, gospodăria a obținut, de pildă, un venit în bani de peste 230.000 lei. Fondul de bază al gospodăriei a crescut în 1958 la peste 240.000 lei la suta de hectare, față de mai puțin de 100.000 lei în anul 1956. Valoarea zilei-muncă — în bani și peste 30 de lei. Familia ei, în 1958, la peste 30 de lei. Familia lui Tudor Delea a primit bani și produse în valoare de peste 30.000 lei. Familiile lui Gh. Dogaru și Iordan Stănică, cu cite două brațe de muncă, au primit bani și produse în valoare de peste 16.000 lei fiecare! Dumitru Militaru și Stancu Cosca au avut de asemenea mari venituri. Oamenii erau mulțumiți. Unii și-au făcut

Toate acestea și multe altele — despre Cosca și despre alți colectiviiști — le-au aflat curînd mulți țărani din Frățești. Le venia însă greu să se hotărască. Nu era ușor să-și înfrîngă îndoielile. Dar nici Cosca, nici Dumitru Militaru, nici unul dintre colectiviiști nu s-au lăsat. Sub îndrumarea comitetului de partid, în ultimele luni

ȘERBAN NEDELCU

(Continuare în pag. 3-a)

Pentru o recoltă bogată în acest an

Plivitul și prașila culturilor în raioanele Gherla și Luduș

Semănăturile de toamnă și primăvara cresc de toată frumusețea pe taralele colectiviiștilor și întovărășitorilor din comuna raionului Gherla și Luduș, regiunea Cluj. Griul de toamnă a îmbrăcat întinderile ca un uriaș covor verde; mazărea, floarea-soarelui, sfecla de zahăr, porumbul, de asemenea, se prezintă cit se poate de bine, mai ales după ploaia căzută la sfîrșitul săptămîinii trecute. Ștîind că lucrările de plivit și prașilă efectuate la timp contribuie în mare măsură la obținerea unor recolte sporite, membrii gospodăriei lor colective și întovărășirilor agricole din raioanele Gherla și Luduș acordă întîrzieri culturilor acestora atenția cuvenită. Astfel, pînă la zilele trecute cei din raionul Gherla și-au plivit de bucurie grîul și alte păioase de toamnă de pe suprafața de aproape 9.000 de ha, iar cei din raionul Luduș de pe suprafața de aproape 8.000 de ha. Colectiviiști din comuna Iclod, de pildă, au executat la timp plivitul pe 240 de hectare de grîu, întovărășiiții din Buza pe 359 de ha, iar cei din Borșa pe 216 ha. Zicaia „O prașilă la timp valorează cit o ploaie bună” este pe deplin înțeleasă și de colectiviiști și întovărășiiții din satele și comunele

Zoresc prașitul

Terminînd de mult lucrările de însămînțare, colectiviiști din comuna Reaș au putut începe din vreme executarea lucrărilor de întreținere a culturilor. Astfel, pînă în prezent au fost plivite în întregime cerealele păioase. Sfecla de zahăr de pe cele 100 ha însămînțate a fost prașilă de două ori și totodată a fost terminat și răritul sfeclei încă de pe data de 7 mai. La floarea-soarelui, de asemenea, s-a terminat prașila pînă pe cele 110 ha însămînțate. Au mai fost prașite 12 ha cu sfecță furajeră, 24 ha cu legume, 14 ha cu cartofi, 8 ha cu pepeni precum și 110 ha cu porumb boabe. La vie pe cele 90 ha s-a terminat sepa mare, iar în momentul de față sînt terminate pregătirile pentru începerea combaterii mării. La lucrările de întreținere din primăvara acestui an, s-au evidențiat colectiviiști din brigada III-a condusă de brigadierul Mato Gh. Ing. ADAM RĂCHITOVAN
correspondent

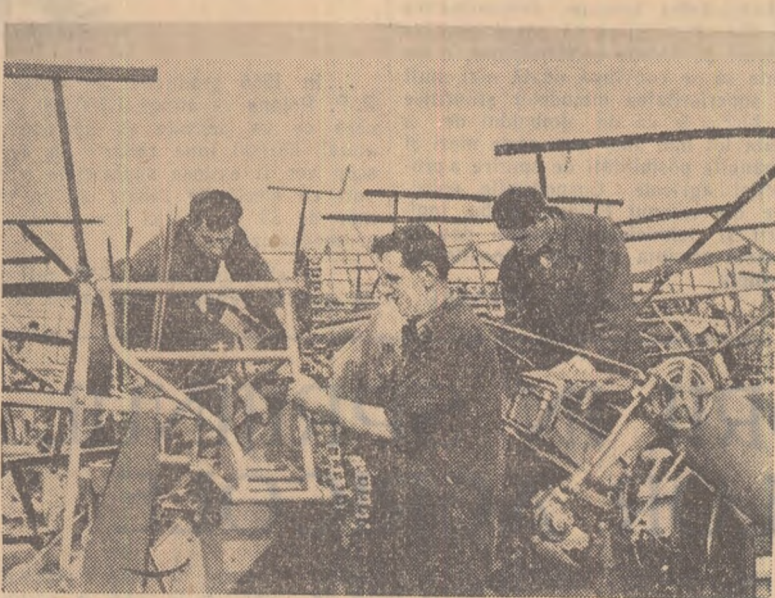

La S.M.T. Ciulnița, regiunea București, se lucrează de zor la pregătirea utilajului necesar lucrărilor de recoltare din acest an. Pînă acum reparația secărătorilor-legători, batotozelor etc. este realizată în procent de peste 90 la sută. În fotografie: șeful de atelier Georgescu Ion, mecanicul Nedelcu Nicolae și Avram Gavrilă, membrii unei echipe de reparații a mașinilor agricole, făcînd ultima revizie la un lot de secărători-legători. Foto: D. CONSTANTINESCU

Muncesc cu rîvnă

Folosînd timpul prielnic din ultima vreme, unitățile socialist-cooperatiste din raionul Sărmaș, regiunea Cluj, au obținut realizări însemnate la lucrările de întreținere a culturilor. Astfel, la sfîrșitul primei prașilă a fost executată pe suprafețe mari la gospodăriile agricole colective din Miheș, Răzoare, și la întovărășirile din Rîciu și Sărmaș. Prașitul a

În regiunea Oradea Lucrările de întreținere a culturilor trebuie grăbite

Anul acesta, în regiunea Oradea însămînțatul culturilor prăsiitoare s-a efectuat în condiții mult mai bune ca în 1958. Sfecla de zahăr, floarea-soarelui, cartofii, porumbul s-au dezvoltat frumos și promit o recoltă bogată. Conștienți că buna întreținere a culturilor aduce după sine un însemnat spor de recoltă la hectar, oamenii muncii din unele raioane ale regiunii au trecut la executatul prașilei, cu toate forțele. În raionul Criș, unde munca a fost bine organizată și a fost terminată prima prașilă la sfecla de zahăr și cartofi, iar la floarea-soarelui a fost executată pe mai bine de jumătate din suprafața cultivată. Multe gospodării agricole colective din acest raion, cum sînt cele din comunele Șicla și Tămasda, au terminat și prașila a doua la sfecla de zahăr. Și în raioanele Săcueni și Salonta s-au obținut rezultate bune la prașitul culturilor. În aceste raioane, primul prașit la sfecla de zahăr este pe terminate. Raportînd însă pe întreaga regiune, realizările obținute la prașitul culturilor se constată că acestea nu pot fi socotite de loc mulțumitoare. Dacă de pildă pînă la ora actuală pe aproape întreaga suprafață cultivată cu sfecla de zahăr s-a făcut prima prașilă, în schimb la floarea-soarelui și cartofii procentele nu ating nici 20 la sută. În raioanele Șimleu, Beiuș și Aleșd această lucrare abia s-a început de citeva zile. Foarte slab se desfășoară munca de întreținere a culturilor și în raionul Oradea (unde sînt 19 gospodării colective și 83 de întovărășiri agricole, ce lucrează peste 31 la sută din suprafața arabilă a raionului). Aici, succesele obținute la prașitul culturilor de unele gospodării colective frumuse ca cele din B.haria, Rosjori și Sintimbru, n-au fost popularizate, spre a se urma pilda lor în toate comunele. Că în acest raion s-ar fi putut obține rezultate cu mult mai bune dacă întovărășiiții, colectiviiști și țărăni cu gospodării individuale ar fi fost mobilizați să grăbească ritmul prașitului, o dovedește faptul că în comune cum sînt Mersig, Sălard, Giriș, Niuvud sau Biharia s-a executat prima prașilă pe aproape toate suprafețele cultivate cu floarea-soarelui, sfecla de zahăr și cartofi, prășindu-se și importante suprafețe cu porumb. Nu același lucru se poate spune însă despre comunele Cetaru, Ciuhoi, Paleu, Săcădat sau Copăcelu. În comuna Ciuhoi, de pildă, din 40 de ha cu floarea-soarelui au fost prașite abia 16, din 60 ha cu cartofi numai 40 și din 241 ha cu porumb numai 65. S.M.T. Episcopia Bihorului care deservește unitățile cooperatiste din raion, deși posedă utilajul necesar n-a prașit nici măcar un hectar la vreo gospodărie colectivă sau întovărășire agricolă. O situație asemănătoare cu

cea din raionul Oradea se poate constata și în raionul Lunca Vascăului. Este necesar ca în viitoarele zile, inginerii și tehnicienii agronomi de la raioane și comune să desfășoare o temeinică muncă de îndrumare și mobilizare a țărănilor muncitori, explicîndu-le rostul întreținerii la timp a culturilor, astfel încît ritmul prașitului să crească în bună măsură. Aceasta se va putea realiza îndeosebi dacă se va folosi numărul mare de prașitori și atelaje existente în regiunea Oradea. AI. RAICU

Obținerea unei producții sporite și de calitate la cultura sfeclei de zahăr este o sarcină importantă a oamenilor muncii de pe ogoare, Plenara C.C. al P.M.R. din noiembrie 1958 a arătat că în țara noastră există posibilități pentru ca în următorii 2-3 ani producția medie de sfecla de zahăr să ajungă la 20.000 kg/ha. Rezultatele obținute în anii trecuți de numeroase unități agricole de stat și cooperatiste dovedesc că în condițiile unei agrotehnici corespunzătoare,

Urmînd exemplul colectiviiștilor

Membrii gospodăriei colective „Ilie Pintilie” din comuna Smeeni, sînt în fruntea muncilor de întreținere a culturilor. După ce au terminat de prașit floarea-soarelui, ei au început prașitul porumbului reușind ca pînă la 12 mai să execute această lucrare pe o suprafață de 35 ha. In aceste munci s-au evidențiat e-

chipele conduse de tov. Simjon A. Constantin și Radu Gh. Monta. Luînd pildă de la colectiviiști și membrii celor 4 întovărășiri existente în comună au prașit pînă zilele trecute însemnate suprafețe cu floarea-soarelui și sfecla de zahăr. C. BERESCU
correspondent

Oameni vrednici

Frumoase sînt culturile de pe taralele gospodăriei agricole „I Mai” din comuna Bălțești, raionul Teleajen. Cele 52 ha însămînțate cu grîu de toamnă au fost plivite de bucurie, iar la cele 7,50 ha cartofi și 5 ha sfecla de zahăr s-a executat prima prașilă. Colectiviiști ca Alexandrina Voinea, Dumitru Gh. Cincan, Maria Cincan, Gheorghe Lixandra, Crețu Gavrilă și alții sînt în fruntea lucrărilor de întreținere. VASILE C. ENESCU
correspondent

Cît mai multe îngrășăminte suplimentare sfeclei de zahăr

Obținerea unei producții sporite și de calitate la cultura sfeclei de zahăr este o sarcină importantă a oamenilor muncii de pe ogoare, Plenara C.C. al P.M.R. din noiembrie 1958 a arătat că în țara noastră există posibilități pentru ca în următorii 2-3 ani producția medie de sfecla de zahăr să ajungă la 20.000 kg/ha. Rezultatele obținute în anii trecuți de numeroase unități agricole de stat și cooperatiste dovedesc că în condițiile unei agrotehnici corespunzătoare,

sfecla de zahăr dă recolte bogate. Colectiviiști din Lenuaș-Timișoara, de pildă, au scos în 1958 pe 180 de ha, în medie, 37.535 kg. la ha. De asemenea, gospodăria colectivă din Ziduri-Ploiești, aplicînd un complex de măsuri agrotehnice — printre care îngrășarea suplimentară și irigația — a obținut o recoltă medie de 30.000 kg la ha, Cîștigul realizat nu mai de pe urma culturii sfeclei de zahăr s-a ridicat la aproape 500.000 lei, adică 50 la sută din venitul total al gospodăriei. Ca urmare colectiviiști din Ziduri au hotărît să mărească anul acesta suprafața cultivată cu sfecla de zahăr la 45 ha, cite au fost în 1958 la 100 ha. și să lupte pentru o producție cit mai sporită. Avantajele mari create de statul nostru democrat-popular cultivatorilor de sfecla de zahăr au făcut ca în primăvara aceasta suprafețele însămînțate cu sfecla să crească simțitor în întreaga țară. Peste tot culturile care au fost semănate la vreme și potrivit regulilor agrotehnice au răsărit și se dezvoltă bine. Pentru a obține recolte cit mai bogate este nevoie ca acum cultivatorii de sfecla de zahăr să dea o mare atenție lucrărilor de îngrijirea culturii: descoperirii și stîrpirii dăunătorilor, prașitului, buchetatului, răritului ș.a.m.d. O măsură care ajută foarte mult la mărirea producției și care trebuie aplicată tot în această perioadă este folosirea pe scară cit mai largă a îngrășămintelor suplimentare despre care vom vorbi în cele ce urmează.

Este știut că la sfecla de zahăr nu se pot obține producții mari și de calitate fără îngrășăminte, deoarece această plantă consumă multe substanțe nutritive. De aceea, se recomandă să se aplice și în timpul vegetației îngrășăminte care sînt foarte bine folosite de plante. În urma unor experiențe executate în diferite regiuni ale țării, s-a constatat că prin folosirea a 300 kg azotat de amoniu + 600 kg superfosfat + 300 kg sare potasică la ha, administrate în întregime toamna, sau jumătate toamna și jumătate la prașila II-a și a III-a, au fost obținute sporuri însemnate de recoltă. Producția de rădăcini a crescut cu pînă la 17.100 kg la ha, iar cea de zahăr cu pînă la 3.950 kg la ha, față de sfecla nelngrășată. În cele ce urmează vom da citeva recomandări asupra felului cum trebuie folosite îngrășămintele în timpul vegetației la cultura sfeclei de zahăr. În jumătatea de sud a țării, în Moldova și în vest, se recomandă să se folosească la prașila I-a sau a III-a, 150 kg azotat de amoniu la hectar, în cazul cînd superfosfatul și sarea potasică au fost aplicate toamna sau înainte de semănat, singure sau împreună cu gunoii de grajd. Dacă superfosfatul, sarea potasică și gunoii de grajd nu au fost date toamna sau înainte de semănat, se vor administra sfeclei de zahăr: la prașila I-a sau a III-a: 150 kg azotat de amoniu, 300 kg superfosfat și 300 kg sare potasică la hectar. În restul țării, acolo unde există mai multă umiditate, îngrășămintele chimice se vor administra în două prize: — 75 kg azotat de amoniu, 150 kg superfosfat și 75 kg sare potasică la hectar la prașila I-a sau a III-a. — 75 kg azotat de amoniu, 150 kg superfosfat și 75 kg sare potasică la hectar la prașila a II-a sau a IV-a. Cantitățile de îngrășăminte arătate mai sus, se vor aplica chiar dacă au fost folosite la cultura sfeclei de zahăr îngrășăminte naturale sau chimice toamna sau primăvara înainte de semănat. Îngrășămintele chimice se administreză fie prin împrăștiere cu mîna, după care se încorporează în sol prin prașilă, fie cu cultivatoarele hrîntitoare, fie în șanțulețe adînci de 10-12 cm și late tot de atît, în care îngrășămintele se pun cit mai uniform. Șanțulețele se astupă prin prașilă. Cînd se folosesc ultimele două procedee, este recomandabil ca aplicarea îngrășămintelor să se facă astfel: la prașila I-a ele se vor îngropa în pămînt la 8-10 cm depărtare de rîndurile de sfecla: la prașila a III-a sau a IV-a, îngrășămintele chimice trebuie administrate pe mijlocul intervalului dintre rînduri pentru a nu vătăma sistemul radicular al plantelor. Cea mai bună folosire a îngrășă-

Dr. GH. OLTEANU
N. FLORIAN

(Continuare în pag. 2-a)

O ZI de MUNCĂ la GAS SĂHĂTENI

1
2
3
4

Felurite sînt muncile care se execută în aceste zile și la gospodăria de stat Săhăteni — regiunea Ploiești: în laborator, în vie, în livadă pe ogoare...

În prima fotografie: pivnicera Păduraru Vica determinînd în laborator tîrnia alcoolică a vinului.

În cea de-a 2-a fotografie: clișiva muncitori din brigada condusă de tov. Lubene Nicolae, executînd stropitul viei contra mării.

În livada gospodăriei inginerii Burac Margareta și brigadierul Dumitru Gheorghe, fac — așa cum se vede în cea de-a treia fotografie, evaluarea vîltoarei producției de fructe din acest an.

Nici muncile de întreținere a culturilor nu sînt neglijate. În ultima fotografie: tractoristul Bolborici Stelian executînd odată cu prașitul florii-soarelui și îngrășarea suplimentară a acesteia culturii.

Fotoreportaj: D. CONSTANTINESCU

In raionul Filimon Sirbu Prin loturi demonstrative — la producții mari

„Problemele învățămîntului de masă se mențin într-o deplină actualitate în raionul nostru. Ne-am străduit să luăm din vreme cele mai bune măsuri pentru a asigura o desfășurare corespunzătoare activității practice din perioada de vară. Și credem că am reușit în cea mai mare măsură.”

Cu aceste cuvinte, că se poate de semnificativ și de atrăgătoare pentru mine, am început discuția cu tovarășul ing. Chișan, de la secția agricolă a raionului Filimon Sirbu, despre această problemă atât de complexă și mereu actuală.

Reconstituind citric și documentar modul cum s-a desfășurat perioada lecțiilor teoretice am ajuns la concluzia că rezultatele din acest an au fost mult superioare celorlalte ani.

Desigur, în raionul Filimon Sirbu, rezultatele bune din acest an se datoră în primul rînd faptului că agricultura raionului este în întregime colectivizată, ceea ce deschide posibilități deosebite pentru ridicarea nivelului de cunoștințe ale colectivizatorilor, pentru popularizarea a tot ce este înaintat în agricultură, a metodelor noi de muncă. În același timp, existența unui însemnat număr de cadre tehnice cu calificare superioară care de deplină posibilă desfășurarea la un nivel superior a acestei activități de demonstrare practică a marilor avantaje pe care le oferă o lucrare științifică a pămîntului.

Dacă mai adăugăm la toate acestea faptul că în rîndul colectivizatorilor există un interes crescînd pentru sporirea continuă a producției, înțelegem condițiile noi, superioare pe care le au în acest an loturile demonstrative.

As putea spune că în întreg raionul s-a pornit o bătaie înverșunată împotriva „producțiilor stabile”, iar loturilor demonstrative le-a revenit sarcina să schimbe din temelie mentalitățile învechite, rutine și inerție.

Și este demn de arătat că organele agricole nu au rămas în urma acestei acțiuni deosebite. La indicația comitetului raional de partid, comitetul executiv al statului popular raional a trasat sarcina înființării a cît mai multor loturi demonstrative cu o tematică variată. Pe aceste loturi demonstrative se încearcă, în special, obținerea de producții frumuse și record. Cîteva gospodării colective au inaugurat încă din toamnă loturile lor demonstrative. Astfel, sînt gospodăria colectivă „Horia, Cloșca și Crișan” din comuna Filimon Sirbu, „Drumul lui Lenin” din comuna Ianca, „Drum Nou” din comuna Popu și „Al doilea Congres” din comuna Ibraniu. Principalele teme: influența densității diferite asupra producției. În cul-

turile de grîu de toamnă și seacă, precum și fertilizarea solului cu „diferite cantități de mrană.”

În primăvara aceasta inginerii și tehnicienii din raionul Filimon Sirbu au organizat peste 30 de loturi demonstrative, pe care vor urmări teme dintre cele mai variate la culturile de porumb, floarea-soarelui, sfecla de zahăr, orez, cartofi și amestecuri de furaje.

Desigur, suprafețele loturilor demonstrative nu sînt egale, fiecare are la avut toată libertatea în a-cesta să privilegieze. Se impun totuși suprafețele însemnate destinate loturilor demonstrative de către unele gospodării colective. Bunăoară, la gospodăria agricolă colectivă din Ianca, sat (inginer Encușu Banica) pe lotul demonstrativ se urmăresc patru teme: 1. Pe o suprafață de 8 ha, însemnărită cu porumb, prin aplicarea lucrărilor culturale repetate, la o densitate de 34.000 fire, să se obțină 6.000 kg. la ha; 2. Pe o suprafață de 5 ha, floarea-soarelui cu un agrofond superior, prin executarea de lucrări culturale repetate, polenizare suplimentară de 2-3 ori, densitate 40.000 fire, se vor obține 4.000 kg. la ha; 3. Pe suprafața de 4 ha, sfecla de zahăr îngrășată cu 60 tone gunoi la ha., densitatea de 100.000 plante la ha., se vor obține 40.000 kg la ha; 4. Pe su-

prafața de 4 ha, grîu cu agrofond superior, plivit de 2 ori, se va obține 4.000 kg la ha.

Pe suprafețele însemnate sînt organizate și loturile demonstrative din gospodăriile colective „Octombrie Roșu”-Săteuc, „23 August”-satul Pășoiu, „Drum Nou”-comuna Galben, „23 August” din satul Vizireni, „Mihail Eminescu” din satul Surdila Greci și altele.

Spațiul nu ne permite deocamdată să înfățișăm pe larg temele fiecăruia din loturile demonstrative organizate în aceste gospodării colective. Se cuvine însă subliniați încă odată atenția deosebită ce a fost acordată în acest an acestei importante forme de învățămînt și propagandă agricolă, în raionul Filimon Sirbu. (Nu ne îndoiim că secția agricolă va dovedi în continuare aceeași preocupare).

Eficacitatea loturilor demonstrative în afara faptului că va aduce serioase sporuri de recolte colectivizatorilor, li va ajuta să se convingă odată mai mult de superioritatea metodelor științifice de lucru, le va da înfăptuirea de a căuta tot mai sus, spre acele mari și nebănuite posibilități de sporire a producției agricole. Gospodăriile colective din raionul Filimon Sirbu, inginerii și tehnicienii frunțași dau în această privință un bun și însușitor exemplu.

LUCIAN CURSARU

COPILĂRIE FERICITĂ

La gospodăria colectivă „Stefan Gheorghiu” din Topoloveni, regiunea Pitești, a fost amenajată o grădiniță pentru copiii colectivizatorilor.

Deseori, în parcul din fața grădiniței, copiii ascultă povești ce le sînt citite de educatoarea Vochiu Zoia.

Foto: D. C-TINESCU



Știați că...

...În 1965 producția de zahăr a R.P. Polone va atinge 1.500.000 tone ceea ce va permite să se exporte anual 400.000 tone zahăr? În acest scop vor fi extinse suprafețele cultivate cu sfecla de zahăr, iar un număr de 33 de fabrici vor fi lărgite și modernizate.

...La sfîrșitul anului 1958, rețeaua de puncte sanitare din satele R.P. Chineze cuprindea 39.134 spitale și peste 130.000 case de naștere? În trecut, în satele chineze nu existau spitale. În prezent există un spital sau dispensar în fiecare comună sau sat. Centrele sanitare sînt deservite de peste 520.000 de cadre medicale.

...Întreprinderea centrală pentru difuzarea cărții la sate din R.D. Germană numără astăzi peste 3.000.000 cititori permanenți? Pentru descrierea cititorilor din comune și satele îndepărtate au fost înființate 5 caravane de autobuze, care poartă inscripția „Mica bibliotecă personală” precum și trei caravane-expoziții. Aceste vizitează cu regularitate gospodăriile de stat, cooperativele agricole de producție, stațiunile de mașini și tractoare, școlile agricole etc., deservind cu cărți și alte publicații, numărul crescînd de cititori de la sate.

...printre marile șantiere ale R.P. Albania se numără și hidrocentralele de pe râul Bistrița și cea de pe Iulviu Mati? Aceste două hidrocentrale vor avea o putere totală de aproximativ 48.000 kw. În 1960, ultimul al celui de-al doilea cincinal, Albania va produce în numai 20 de zile o cantitate de energie egală cu cea produsă în tot cursul anului 1938.

...de curînd, a fost dată în exploatare prima parte a sistemului de irigații Bak-Hung-Hai, cea mai mare construcție hidroelectrică din cadrul planului trienal al R. D. Vietnam? După terminarea primei părți a acestui sistem vor putea fi irigate peste 150.000 ha pămînt arabil.

...În anul 1958 în R.P. Albania au luat ființă încă 237 cooperative agricole de producție noi? Astfel, la sfîrșitul anului trecut existau în țară 1.935 de cooperative agricole de producție, care dețineau 73,2 la sută din terenul cultivabil; al țării. Realizînd mari producții la hectar, cooperativele agricole și-au mărit și întărit continuu averea obștească. Astfel, față de anul 1957 în 1958 au obținut o creștere a acestora crescute cu 65 la sută. Fiecare cooperativă agricolă are în medie un fond indivizibil de 1.460.000 lek.

Cît mai multe îngrășăminte suplimentare sfeclii de zahăr

(Urmare din pag. 1-a)

mintelor chimice este în stare de soluție. În acest scop, se recomandă dizolvarea acestora în următoarele cantități de apă, socotite pentru 100 kg îngrășămîni: 280 litri pentru sarea potasică și 500 litri pentru superfosfat.

Deoarece superfosfatul se dizolvă mai greu, acesta se pune mai întîi în 20 litri de apă, se agită timp de 15-20 de minute, se lasă să se limpezească soluția, după care soluția limpezită se toarnă în alt vas. Peste precipitatul nedizolvat, se pun azotatul, sarea potasică și alți 100 litri apă. Se amestecă bine, se lasă să se limpezească, iar soluția respectivă se gosește în vasul precedent. Se procedează astfel mai departe cu cîte 100 litri apă pînă cînd se ajunge la cantitatea de 500 litri de soluție.

În loc de apă, este mai bine să se folosească pentru dizolvarea îngrășămintelor chimice mustul de gunoi de grajd, după ce mai întîi a fost amestecat cu apă în proporție de o parte must la 4 părți de apă.

Soluția de îngrășăminte chimice se administrează în sîntulețele sau cu cultivatoarele hrănitoare, la distanțele susamintite.

Rezultate foarte bune se pot obține în sporirea producției sfeclii de zahăr folosind în timpul vegetației îngrășăminte naturale sub formă de soluție. Printre aceste îngrășăminte se numără și mustul de gunoi de grajd, care se poate utiliza în cantitate de 3-5 tone la hectar, diluat cu apă în proporție de o parte must la 4 părți apă. La fel, se poate întrebuința brlega de cai sau de vaci în cantitate de 3-5 tone la hectar, amestecată cu apă în proporție de o parte bălegăre la 10 litri apă. Găinașul de păsări care este un îngrășămînt concentrat, se aplică în cantitate de 200-300 kg la hectar, amestecat cu apă în proporție de o parte găinaș la 15-20 litri apă.

AGITATORII ÎN SPRIJINUL MUNCILOR AGRICOLE

Ne găsim deja în toată țara lucrările de întreținere a culturilor. Freamătul și vocea oamenilor s-au mutat din sat pe tarabele întinse. Aici, zi de zi, se desfășoară munca însoțită de un colectiv de agitarii din satul Văleni, raionul Turda.

Felul cum se desfășoară această campanie depinde și de munca politică de masă dusă pentru mobilizarea tuturor forțelor existente. Și în această privință se pot spune multe lucruri. Biroul organizației de bază acordă o mare atenție pregătirii și îndrumării colectivului de agitarii precum și a colectivului gazetei de perete. Problemele care preocupă organizația de bază au fost discutate și în cadrul ultimei adunări generale de partid ținută cu scopul de a analiza și hotărî ce anume trebuie făcut pentru buna reușită a campaniei de întreținere a culturilor.

Astfel, biroul organizației de partid a dat indicații ca munca politică de masă să aibă ca obiectiv mobilizarea întregului colectiv al gospo-

dăriei. În cadrul colectivului de agitarii au muncit numeroși deputați, colectivități frunțași care se bucură de stimă și popularitate în rîndul colectivizatorilor.

Foarte adeseori, în discuțiile lor agitarii din Văleni explică colectivizatorilor sau întovărășitorilor faptul că agrotehnica ne cere să efectuăm la timp toate lucrările din cîmp, aceasta dacă dorim să obținem o recoltă sporită la hectar. Deci, în raport cu acest timp de executare a diferitelor lucrări agricole, se cere o mobilizare și antrenare a tuturor forțelor, pentru ca lucrările din cîmp să fie efectuate în momentul optim.

De această muncă este sprijinită nu numai de către agitarii, ci și de către restul membrilor de partid, de către gazeta de perete, de conferințele cu caracter agricol etc.

În campania de întreținere și îngrijire a culturilor, întregul sat a ieșit la timp la muncă și întru totul. Și rezultatul acestei participări generale la muncile cîmpului n-a înfrîntat și se vede. De exemplu, la gospodăria agricolă colectivă din Văleni s-a reușit să se ter-

deverate lecții agrotehnice, contribuind astfel, la ridicarea nivelului de cunoștințe al colectivizatorilor și întovărășitorilor.

Rezultate îmbucurătoare au obținut și întovărășitorii din acest sat: și au terminat în bune condiții prășitul sfeclii de zahăr, prășitul legumelor, sfeclei furajare etc. De asemenea, pînă în prezent, ei au mai efectuat lucrări de întreținere la grîu și orz.

În general, munca în campania de întreținere a culturilor este vie și plină de roade. Ea este o urmare firească a pătrunderii în conștiința colectivizatorilor și întovărășitorilor din Văleni a necesității executării lucrărilor agricole în momentul optim cerut de regulile agrotehnice, pentru că numai astfel poate să sporească cantitatea recoltei.

D. CALOMFIR

Prin contribuție voluntară

Datorită măsurilor luate de către statul popular al raionului Giurgiu, satele de țărani muncitori participă în mod voluntar la toate acțiunile întreprinse de comitetele executive ale stațiunilor populare comunale pentru înfrumusețarea satelor. Astfel, pînă în prezent au fost reparate și amenajate un număr de 66 de fîntîni publice și s-au curățat și desfundat șanțurile pe o lungime de 86 de km. Totodată cu ajutorul acordat de conducerea fabricii de zahăr „Popa Sapcă” din Giurgiu care a pus la dispoziția satenilor a 7 vagoane de var, gospodinele din cele 24 comune ale raionului Giurgiu au vîruiat toate balustradele, gardurile, pomii cit și casele din în felul acesta un aspect gospodăresc comunelor raionului. De asemenea prin efectuarea pînă la 29 aprilie a peste 21.000 zile-om cu brațele și atelele s-au transportat peste 3.600 tone piatră spartă pe șoselele Giurgiu-Zimnicea și Giurgiu-Alexandria în vederea pietruirii, iar din carierele locale s-au extras peste 6.000 m.c. balast ce a fost transportat și împrăștiat pe șoselele comunelor Dacia, Frasinu, Ghizdaru, Pietrele, Gogoșari, Tursatu, Oncești și altele. De remarcat este faptul că anul acesta se vor reface și pistele drumuri raionale și comunale pe o lungime de 116 km. și se vor construi numeroase poduri. Cele mai bune rezultate obținute pînă în prezent la înfrumusețarea satelor și comunelor raionului Giurgiu le-au înregistrat harnicii gospodari din comunele Arsache, Găujani, Malu, Băneasa, Hosozia, Putineiu, etc.

Acțiunea de înfrumusețare a acestui raion continuă cu multă însuflețire.

TRAIAN BARBALĂȚĂ
correspondent

FRUNTAȘII STATIONII FRUNTAȘI

În actuala campanie de primăvară, S.M.T. Tecuci a obținut un important succes în muncă: realizarea planului de primăvară în proporție de 150,65 la sută. Executînd un volum de 16.930 de hantri (pînă la 12 mai a.c.), S.M.T. Tecuci s-a clasat frunțaș între cele 26 de stațiuni de mașini și tractoare din regiunea Galați.

Interesindu-mă dacă la S.M.T. Tecuci sînt mecanizatori care participă la concursul pentru titlul de „cel mai bun tractorist”, directorul stațiunii, tov. Anton Tvardoclip, îmi spunea: „Mecanizatorii noștri frunțași Sava Ion, Dibu Costică, Rață Mihai și Verde Neculai, sînt cei care ne reprezintă stațiunea în această acțiune. De pe acum ei au și realizat o serie întreagă de puncte prețioase în calcularea punctajului general. Depășirea planului de producție cu multe procente este atotgîitoare”.

Intr-adevăr, realizînd 385 hantri pînă la ultima decadă, Sava Ion și-a depășit prevederile planului de producție cu 252 hantri, executînd aproape 3 planuri (290 la sută). Șeful grupului a II-a de tracto-

are, Dibu Costică, realizînd cu U.T.O.S.-ul său 390 de hantri și-a îndeplinit planul de producție pe întreaga campanie de primăvară în proporție de 267 la sută. Rață Mihai a făcut și el cu K. D-ii pe care îl conduce 28 de procente peste două planuri pe campanie, iar Verde Neculai cu tractorul U.T.O.S.-2 a făcut cu 23 de procente peste două planuri.

Pentru ca la punctajul general să obțină rezultate bune, acești vrednici mecanizatori ca și ceilalți lucrului efectuat. Brigăzile IV, V și VIII ca și grupa II, din care fac parte, au executat pe ogoarele colectiviștilor și întovărășitorilor din Mînteni, Ungureni, Tigănești, Ghidigeni, Furcen și Cozmești, numai lucrări de bună calitate. Nu a fost respinsă de la recepție nici o brazdă trasă de cel 4 mecanizatori frunțași.

Dar cel 4 mai au de executat, pînă la sfîrșitul campaniei de primăvară, lucrările de prășit mecanic pe care le-au și început.

De aici vor mai dobîndi prețioase puncte care le vor ajuta la toamnă să-și rotunjească bine bagajul la calcularea punctajului general. Atunci, frunțașii stațiunii frunțași, vor avea un câștig greu de spus în cucerirea titlului de „cel mai bun tractorist”.

I. LEȘEANU

toare, Dibu Costică, realizînd cu U.T.O.S.-ul său 390 de hantri și-a îndeplinit planul de producție pe întreaga campanie de primăvară în proporție de 267 la sută. Rață Mihai a făcut și el cu K. D-ii pe care îl conduce 28 de procente peste două planuri pe campanie, iar Verde Neculai cu tractorul U.T.O.S.-2 a făcut cu 23 de procente peste două planuri.

Pentru ca la punctajul general să obțină rezultate bune, acești vrednici mecanizatori ca și ceilalți lucrului efectuat. Brigăzile IV, V și VIII ca și grupa II, din care fac parte, au executat pe ogoarele colectiviștilor și întovărășitorilor din Mînteni, Ungureni, Tigănești, Ghidigeni, Furcen și Cozmești, numai lucrări de bună calitate. Nu a fost respinsă de la recepție nici o brazdă trasă de cel 4 mecanizatori frunțași.

Dar cel 4 mai au de executat, pînă la sfîrșitul campaniei de primăvară, lucrările de prășit mecanic pe care le-au și început.

De aici vor mai dobîndi prețioase puncte care le vor ajuta la toamnă să-și rotunjească bine bagajul la calcularea punctajului general. Atunci, frunțașii stațiunii frunțași, vor avea un câștig greu de spus în cucerirea titlului de „cel mai bun tractorist”.

I. LEȘEANU

Din activitatea sindicală a unităților agricole de stat

Brigada prezintă un nou program

N-a fost de loc ușoară organizarea brigăzii artistice de agitație, mi-a spus tov. Szabo Ana, responsabilă cu problema muncii culturale de masă din cadrul comitetului de întreprindere al gospodăriei de stat Semi-regiunea Baia Mare. Pînă în 1958, muncitorii, tehnicienii și funcționarii permanenți ai gospodăriei nu erau mobilizați de către comitetul de întreprindere să ia parte la activitatea artistică. Cu sprijinul organizației de bază P.M.R. și al organizației U.T.M., comitetul de întreprindere a trecut la o muncă susținută pentru atragerea a cît mai mulți tineri muncitori la una din formațiile brigăzii artistice de agitație.

În gospodăria noastră lucrează în diferite sectoare, cîte 5-6 luni pe an, numeroși tineri. Mulți din aceștia, înainte vreme, după încetarea lucrului, se retrăgeau la dormitoare, mai mult însoțindu-și timpul liber. Noi, membrii comitetului de întreprindere, ne-am propus să îndreptăm această situație ajutîndu-i să învețe poezii, cîntece, dansuri, să ia parte chiar la prezentarea unor piese de teatru, care să contribuie la ridicarea nivelului lor cultural al muncitorilor. Putem spune că în mare parte am reușit să îmbunătățim munca culturală de masă, în gospodărie. Din fondurile sindicale am cumpărat costume pentru tovarășii din formațiile de dansuri naționale. Am cumpărat și diferite instrumente muzicale: un acordeon, o mandolină, o vioară și un banjo. Azi, în brigada noastră activează mai bine de 40 tineri și tineri. Unii din aceștia — în număr de 12 — vor participa mîine 17 mai, la lăza raională a celui de-al 5-lea concurs artistic al formațiilor de artiști amatori, concurs ce se va ține la Baia Spriei.

...Acum, retras pe o bancă din sala unde se făcea repetiția programului ascultăm textele cu care avea să se „producă” brigada la concurs. Un acordeonist acompania cînd și cînd parțile muzicale. Programul începea cu un cor în genul prologurilor de reviste, iar cîntecii tineri muncitori arătau că sînt bucuroși să împletească în seara asta cîntecul cu gluma și jocul, invitîndu-i pe auditorii:

„Haideți cu noi
Haideți cu noi și sus înimă
Brigadierii ai vremurilor noi!”

Apoi, pe rînd Rusu Vasile, secretarul organizației de bază U.T.M., Puscas Ion, muncitor de la plantația de căpșunerie, Tamas Iuliu, tractorist frunțaș, Marian Maria, muncitoare în sectorul pomeloc, Fătu Mișca, dactilografă, Roșu Veronica, muncitoare în

sectorul viticol și alții, înfățișau în carene spirituale diferite realizări din gospodărie și chiar din comună, sau critica diferite neajunsuri în muncă sau abateri de la disciplina ale vreunor muncitori sau funcționari.

Iată de pildă părerea brigăzii despre un soțer neglijent, pe nume I. Birgovan:

„Bîrgovan e tînerel.
(Tot soțer este și el.)
Nu-i însă așa... versat
La-ngrijit și la gresat.
N-are... examen de stat.
Astă, iarnă într-un hat
Mașina pe loc i-a stat.
Se-nvîrtea pe lingă ea
Și necăjit bombănea:
„S-o urnesc, cum s-o fac măi?
Sanie cu zurgălăi?”

Au fost repetate și cîteva dansuri satrice. Muncitoarea Melciuș Maria și cîțiva tractoriști s-au produs apoi cu mai multe cîntece frumoase interpretate. Priveam chipurile atente ale telenor și fîlelor. Desușeam în privirile lor hotărîrea de a învăța la perfecție versurile și cîntecul. Nu se supăra nimeni dacă tov. Szabo cerea de patru ori la rînd să repete textul sau cîntecul.

Am întrebato pe responsabilă muncii culturale de masă ce rezultate s-au obținut ca urmare a prezentării programelor brigăzii?

— Multe lipsuri au fost îndreptate

datorită criticii noastre. Iată numai cîteva exemple...

Și tov. Szabo mi-a arătat că șeful brigăzii viticole care a fost criticat într-un cuplet că nu asigură mîna de lucru necesară în vîrfurile de muncă, se îngrijește acum să încheie contracte cu firmele cu muncitorii necesari; brigadierul Sasca Ion, care obișnuia să nu depună la timp fișele de pontaj la contabilitate — și care de asemenea a fost satirizat într-un cîntec al brigăzii, a lăsat cu această lipsă; disciplina în muncă a unor mecanizatori care plecau de la atelier, înainte de terminarea orelor de lucru — de asemenea a fost înfrîntă; gazeta de perete de la brigada pomeloc, care sta părăsită, azi conține articole mobilizatoare, pe probleme de actualitate...

Anul trecut, în majoritatea sectoarelor de activitate a gospodăriei planul de producție a fost îndeplinit și depășit, scăzîndu-se și prețul de cost al produselor. În primele patru luni ale acestui an, deosebit de însemnătul culturilor de cîmp și executarea la vreme a lucrărilor în vine și livadă, s-au obținut rezultate bune la producția de miei de rasă merinos, la ouă și lapte.

La obținerea tuturor acestor rezultate muncă sindicală — și în mare măsură activitatea brigăzii artistice de agitație — au adus o contribuție de cea mai mare însemnată.

ION DRINCU

NOI LOCUINȚE PENTRU MECANIZATORI



Mecanizatorilor de la S.M.T. Cobadin, regiunea Constanța, le sînt create condiții tot mai bune de muncă și de trai, iată, în fotografie, o parte a locuințelor individuale construite de curînd pentru mecanizatorii din acest S.M.T.

Foto: D. CONSTANTINESCU

Furia apelor va fi stăvilită

Veacuri de-a rîndul „Valea Prunișorului” și-a strecurat apele pe făgașul croit de natură. Dar de cîte ori norii își descărcau furia peste codrii seculari, ori zilele calde de primăvară topeau omătul așternut peste creste, apele coborau năvalnic inundînd peste 400 ha teren arabil, distrugînd astfel ogoarele însemnătate.

În frunte cu comuniștii, țărani muncitori din comuna Prunișor, raionul Gurahont, au pornit o acțiune lăudabilă, acea de a lărgi și adînci albia văii care le-a adus atîtea pagube. Sute de bărbai și femei, tineri și tinere, lucrează acum pe acest șantier. În numai patru zile albia

văii a fost lărgită și adîncită pe o lungime de peste 2.000 metri. În ajutorul celor de la Prunișor au venit și țărani muncitori din satele învecinate ca Ignești, Susani, Nădălbănești și Minead.

Am admirat hărnicia comuniștilor Mureșan Ioan și Pavel Halmăgean, precum și a brigăzii de tineret în frunte cu utemiștii Bogdan Damaschin și Raț Antuța care s-au evidențiat în muncă. Lucrările continuă pe o lungime de aproximativ 6 km. În felul acesta apele nu vor mai ieși din matca văii, furia lor fiind stăvilită.

PAVEL BINDEA
correspondent

văii a fost lărgită și adîncită pe o lungime de peste 2.000 metri. În ajutorul celor de la Prunișor au venit și țărani muncitori din satele învecinate ca Ignești, Susani, Nădălbănești și Minead.

Am admirat hărnicia comuniștilor Mureșan Ioan și Pavel Halmăgean, precum și a brigăzii de tineret în frunte cu utemiștii Bogdan Damaschin și Raț Antuța care s-au evidențiat în muncă. Lucrările continuă pe o lungime de aproximativ 6 km. În felul acesta apele nu vor mai ieși din matca văii, furia lor fiind stăvilită.

PAVEL BINDEA
correspondent

Dar, toate aceste mirăvii ordinate, făptuite de banda de hoți de la gospodăria de stat Mirșa, au dat piept, după o vreme, cu aceia pe care tîlharii îi furau, cu muncitorii gospodăriei, adevărații orezari. Ei, acești oameni, care lucreau cu sîrg în orezării și care erau legați trup și suflet de interesele gospodăriei de stat, s-au dus la orpănel de stat și de partid și au arătat că orgiile pe care le fac Bozan, Todor, Zdrave și toți ceilalți hoți de fac cu bani furajii din munca lor, prin înșelătorie, neplătindu-le ziua de lucru

După dovădirea tuturor acestor escrocherii, banda de hoți a fost dată pe mîna justiției populare. În aceste zile jefuitoarii de la gospodăria agricolă de stat Mirșa urmează să fie judecați de Tribunalul Popular al raionului Vidrele, pentru fărdelegiile comise. Muncitorii, toți oamenii cinstiți de la gospodăria de stat Mirșa, cer ca justiția noastră populară să fie foarte aspră cu cei care au jefuit din avuții populare, cu banda de hoți compusă din Bozan, Todor, Zdrave și toți ceilalți.

GH. BACIU

Cresc porci în baltă

Urmind zi de zi recomandările consfătuirii de la Constanța, colectivitățile din raionul Brăila dezvoltă necontenit sectorul zootehnic. Astfel, dacă la data încheierii consfătuirii, gospodăriile colective din acest raion, aveau numai 462 de vaci cu lapte și 336 scroafe fătoare, citeva mii de oi și un neînsemnat număr de păsări la 1 mai a.c. efectivul taurinelor a ajuns la 5.126 capete, din care 2.565 vaci de lapte, al porcilor la 5.792 capete, din care 2.198 scroafe, al ovinelor la 47.100 din care 21.788 oi-mamă, iar cel al păsărilor la 19.758. Până la sfârșitul anului 1959 colectivitățile și-au propus ca numărul animalelor să ajungă la 8.549 taurine (3.897 vaci de lapte), la 9.027 porcine (3.841 scroafe) la 41.441 ovine (30.041 oi-mamă) și la 46.924 de păsări.

Din cifrele de mai sus, reiese o sporire considerabilă a septelului. O creștere de aproape 100 la sută o va cunoaște specia porcină. Pe lângă efectivul de bază al porcilor, în acest an, colectivitățile au organizat creșterea și îngrășarea unui mare număr de porci în asociație pe marginea bălților. Experiența gospodării colective din Gropeni, care a crescut de la 1 octombrie 1958 și până în prezent 86 de scroafe și 241 porci, cu o cantitate totală de numai 1.000 kg concentrate, dovedește că de mari surselor naturale de hrană, pe care porcii le găsesc în bălțile acestui raion.

Pornind de la aceste rezultate, 27 gospodării colective din raionul Brăila au organizat pe malul bălții Gropeni, o asociație pentru creșterea a 8.500 capete porci. Printre gospodăriile care vor participa cu un număr mai mare de porci se numără gospodăria colectivă „7 Noiembrie”-Moșla Miresei cu 200 capete, cea din Valea Cinepel cu 200, Scorțaru Vechi cu 150, Gropeni cu 110 capete și altele.

Primii 900 porci au și fost aduși în baltă. Cel de al doilea lot, de peste 900 capete, se va aduce în jurul datei de 1 iunie, iar cel de al treilea, de peste 1.600 porci la sfârșitul lunii iunie.

Porcii se aduc la o greutate de 15-20 kg și se vor crește până la 100-110 kg. În toată perioada de creștere și îngrășare, porcii li se asigură în medie zilnic de către gospodării numai cîte 0,800 kg concentrate. Concentratele se dau în hrana porcilor începînd cu 3-400 gr pe zi și pînă la 1,2 kg în ultima lună înainte de predare. (Toți acești porci se vor preda statului pe bază de contract). Restul de hrană se va completa prin

pășunatul rizomilor de papură, cu melci și prin vegetația spontană caracteristică bălților.

Pentru ca această asociație de creștere a porcilor în baltă să dea rezultate bune, conducerea și îngrijirile, un responsabil zootehnic, un tehnician veterinar, un contabil și un număr corespunzător de îngrijitori vor organiza pășunatul — alimentația de bază — în mod rațional pe parcele, prin rotație și pe loturi în raport cu numărul și categoria de vîrstă a porcilor. De asemenea, în viitor, pentru completarea pășunii în perioadele cînd apele sînt mari și pentru ultimele luni de îngrășare a porcilor, se vor înșloza, în gropi, diferite terburii și stuf verde, iar pentru asigurarea necesarului de concentrate se vor cultiva cu porumb gîndurile din apropierea bălților.

ORGANIZAREA MUNCII

Forma de creștere și îngrășare a porcilor în baltă este dată în grija gospodării colective „Dunărea” din Gropeni. Unitatea de bază a organizației muncii este brigada permanentă de producție. Fiecare îngrijitor din brigadă, îngrijește de 150 capete tineret începînd de la 15-20 kg și pînă la predarea porcilor grași. Pentru corespunzătoare materială a îngrijitorilor s-a introdus retribuția numai după zilele-muncă realizate, ci, și după rezultatele obținute. Impărțirea veniturilor între gospodăriile participante se va face la sfârșitul ciclului de producție. Venitul net realizat se va împărți fiindu-se seama de greutatea inițială a porcilor aduși în asociație.

Din calculele economice făcute de către specialiști reiese că, prin acest sistem de creștere și îngrășare al porcilor costul de producție al unui kg de carne se va ridica la cel mult 4 lei. Tar venitul net ce se va realiza în această asociație va depăși 2,2 milioane lei.

V. CAZACU

O preocupare de seamă a colectivităților din Valea, raionul Turda, este executarea la timp a lucrărilor agricole legate de întreținerea culturilor. Astfel, brigada 1 condusă de Filip Matei și a doua de Farkas Bela au terminat plivitul a 79 ha cu grâu și au executat prima prașală la sîcila de zahăr pe 8 ia.

Cultura legumelor este o ramură pe care colectivitățile au pus mare preț, deoarece le aduce venituri mari. Astfel, în 1958 colectivitățile au obținut de la cele 9 ha de legume un venit de 270.000 lei, fapt care i-a determinat să mărească în acest an suprafața de grădina la 11 ha. Aplicînd un complex de lucrări agrotehnice la cultura de ceapă de apă, în anul 1958 gospodăria a obținut o producție de 50.000 kg, la ha. Ca urmare a veni-

turilor mari obținute de gospodărie, în anul trecut au fost construite un garaj pentru 2 camioane și o magazie de cereale cu o capacitate de 300 de tone.

Cunoscînd din proprie experiență că nutrețul înșlozat contribuie din plin la mărirea producției de lapte, colectivitățile vor construi în acest an pînă în iulie 2 magazii din beton.

Obținerea de producții mari la porumb stă de asemenea, în centrul preocupărilor colectivităților. Ei au semănat 35 ha cu porumb dublu hibrid, suprafața care a fost îngrășată cu bălegăr și pe care se vor aplica trei prașale.

Ing. POJAR IACOB
corespondent

CURIERE și FAPTE

• Gospodăriile colective și întovărășirile agricole din raionul Jibou, regiunea Cluj, au obținut anul trecut cu 300-400 kg de grâu cu 300-1.000 kg de porumb, cu 200-300 kg de floarea-soarelui și cu 3.000-5.000 kg de cartofi mai mult la hectar decît țăraniul cu gospodărie individuală.

• Intovărășii din Jibou cultivă anul acesta 6 hectare cu legume irigate, iar veniturile pe care le vor obține vor fi repartizate la fondul de bază. Intovărășii din Purcărești și Toplița au plantat în comun peste 5 hectare cu pomi fructiferi.

• Gospodăria colectivă „1 Mai” din comuna Dăbuleni, raionul Bechet, regiunea Craiova, și-a propus ca pînă la sfârșitul acestui an să aibă 100 de vaci de lapte, 1.000 de oi, 5.000 de păsări și să termine construcțiile începute.

• Gospodăriile colective din Seles și Apold realizează în medie anul 2.500 litri lapte, pe cap de vacă furajată.

• Membrii întovărășirii agricole din satul Boacă, comuna Călărași, raionul Turda, au cumpărat în comun 2 semănători cu tractiune animală.

• Gospodăria colectivă „11 Iunie” din comuna Hălchiu, raionul Codlea, regiunea Stalin, a dat membrilor ei ca avans pe trimestrul I al acestui an cîte 5 lei pentru fiecare zi-muncă.

„MINUNEA” de la Prundenii

Cînd am ajuns pe piscul dealului Prundenilor, soarele se culchise în tr-un ghem urias de nori. Pe lunca largă a Oltului, taralele înverzite alterna cu cele negre pe care porumbul abia răsarise.

Sîntem la 270 de metri înălțime de la nivelul mării, mă informează inginerul Osadici Constantin de la I.C.H.V. Drăgășani. Privesc roată în prejur. Peste-o vale mare se văd vîrșii și crama Gostolului. Jos, pe marginea șoselei, de-a dreapta Oltului, se întinde satul, iar pe versantul sudic al dealului, „minunea” despre care va fi vorba mai la vale.

Să vedeți „minunea” de la Prundenii! E unică prin părțile noastre și prima de acest fel, mă-zgîndărit curiozitatea inginerul Petre Beniță, directorul stațiunii experimentale hortiviticole din Drăgășani.

Așa se face că, după cîteva ceasuri, însoțit de tehnicianul viticol Constantin Popescu, urcam pieptiș cîmul aspru al dealului Prundenii.

„Minunea” de aici e o nouă vie plantată pe coasta dealului. Via asta s-a dat acum, în primăvară, meritul numelui „minune”. Numai că această minune n-a izvoit nici din stîncă, nici din calurile mării, ca minunile din basme, ci din mintea și din mina omului.

În toamna anului trecut, aici pe fa-că dealului Prundenilor, au urcat cinci oameni. Inginerul Petre Beniță, directorul I.C.H.V. Drăgășani, inginerul Ștencu Teodor și Osadici Constantin și tehnicienii viticoli Constantin Popescu și Ibe Marinescu.

Acești cinci bărbați veniseră aici, pe gîna dealului Prundenii, să aleagă un loc unde să planteze o vie. Însoțit din zori și pînă asfințit, acest deal năpădit de gherghinari și de lemnuș negru, de măcieș și de alți arbuști pitici, nu era bun nici de pășune, pentru că vorba inginerului Ștencu: „aici și caprele se duc de-a dură”.

Odată ales locul, pe dealul Prundenilor a început lucrarea.

De cînd se plantează vie pe de-

luri, Andurile de butuci s-au orientat întotdeauna din vale spre cîmă.

Aici însă s-a lucrat astfel: s-au făcut măsurătorile și s-a marcat terenul. Pe o fâșie lată de 50 mînă la o sută de metri și pe o lungime de 4 kilometri. Apoi s-a început lucrul, nu cu mașinile pentru că aici sună nu se poate lucra cu ele, ci manual. S-au scos cioate și rădăcini. S-au smuls mărcini și arbuști și s-a săpat pămîntul la două rînduri de casma, adică la 80 de centimetri a. Altmcei. Au lucrat zi de zi cîte 6-700 de oameni. O dată cu săpatul se construiau terosele pe curbale de nivel. Cîrbind, pe coasta dealului, au aprînt terose late de la 3 la 22 de metri. Desfundat și afînat, pămîntul a fost lăsat peste țară să sînghăie apă din zăpeși și să degere.

În primăvara asta a început plantatul viei. S-au pus cîte 5.500 de fire de viață la hectar și s-a făcut plantatul numai pe soiri, pe terose cu taluz înierbat, pentru combaterea eroziunii solului. S-au plantat soiuri pure. Bunoară, Rieslingul de Rin a fost plantat pe 8 hectare, Rieslingul Italian pe alte 8, Tămboasa românească pe 2, Muscatul-Oltului pe 3, Cabernetul pe 8 și Pinot-Noir pe 5, pînă ce toată via, de 34 de hectare, a fost încheiată.

La fiecare cub de via s-a pus cîte-o găleată de mîncîță care s-a amestecat bine cu pămîntul, apoi s-a plantat firul de via și s-a murșurit.

Merșorul mai zilele trecute pe creasta dealului Prundenilor, admirînd uriasa soară care urcă în trepte lale, pînă sus, pe greabînul dealului.

Coborînd coasta mă gîndeam la cuvintele inginerului Tudor Ștencu: „Via asta am lucrat-o după metoda sovietică a plantării viilor pe coaste în terose, cu taluz înierbat, pentru înlăturarea și prevenirea eroziunii solului”.

Inginerul studiază cîteva luni în Uniunea Sovietică aceste metode și acum vedeam, gata înfăptuită, „minunea” de la Prundenii cum îi spun oamenii de prin partea locului acestei frumoase realizări viticole.

I. TERBESCU

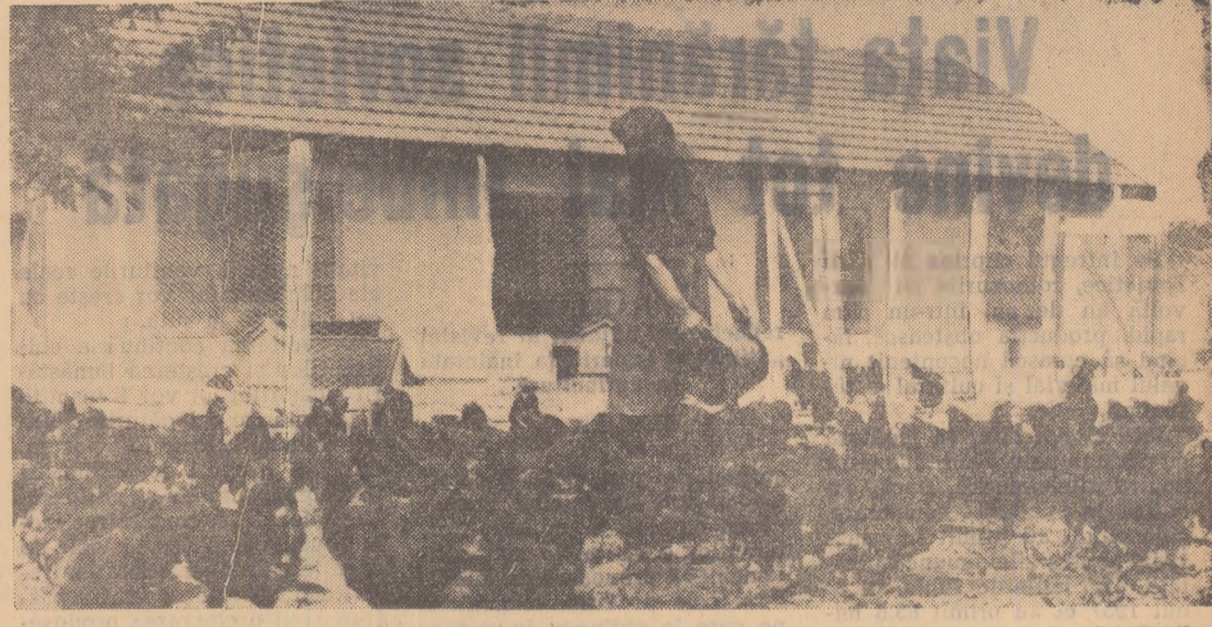

Pe șantierul Zimnicea — Năsturelu

Dacă treci în aceste zile frumoase de primăvară prin Zimnicea și vezi șirul de care ce se scurge din revărsatul zoriilor pînă seara țirziu pe străzile orașului nu se poate să nu-ți pui întrebarea: upde merg acestea? Răspunsul ți-l dă orice om întîlnit pe stradă: la șantierul Zimnicea-Năsturelu.

De cîtva vreme acest șantier de hidroameliorații constituie problema nr. 1 a întregului raion.

Pentru a alina cîteva amănunte în legătură cu lucrările de hidroameliorații ce se execută aci, am pornit-o într-una din zilele trecute pe drumul ce coboară către Dunăre, spre locul unde se deslășoară lucrările, în căutarea tov. ing. Velescu Nicolae, șeful șantierului. L-am găsit la punctul Ciocan, în mijloc țărânilor muncitorilor care lucrau la digul de pe brațul Pasărea. Erau acolo peste 250 de oameni — unii cu hîrtele, alții cu lopeți — care descărcau din căruțe pămîntul.

Foarte binevoitor, tov. ing. Velescu îmi dă lămuriri convenite. Aflu astfel că șantierul a fost deschis din luna noiembrie a anului trecut. Volumul total al terasamentelor necesare se cifrează în jurul a 210.000 mc. Prin aceasta se va pune la adăpost de inundații o suprafață de 2.800 de ha. teren arabil de primă calitate. În acest an terenul a fost însemnat cu porumb, floarea-soarelui, legume și diferite

plante de nutreț. Lucrările pe șantier se execută numai prin muncă voluntară. Acest lucru va aduce o economie de peste 4.000.000 de lei. Din toamnă, de la deschiderea șantierului și pînă la începutul lunii martie au fost executați 95.000 m.c. de terasamente. De la 5 mai, de cînd s-a redeschis șantierul, și pînă în prezent, iau parte zilnic la efectuarea lucrărilor mai bine de 600 de oameni din diferite comune ale raionului cu peste 500 de atelaje.

— Acum vreo 2 zile în urmă, îmi spune tov. ing. Velescu era mare zor pe șantier. Au participat la lucrări peste 1.800 de oameni, din 13 comune ale raionului, cu 1.295 de atelaje. Dintre comunele fruntașe în participarea la lucru, vă pot indica: Frumoasa, Găuriciu, Năsturelu și Lisa.

Privesc cu admirație furnicarul de care și oamenii ce roiesc în jurul nostru cu sape, lopți ori cazmale în mînă. Pe fețele tuturor sîrîște nădușeala. Totuși nimeni nu se dă bătut. Partidul i-a chemat ca prin muncă patriotică să pună stavila apelor și să redea agriculturii o întinsă suprafață de teren. Și, ca întotdeauna colectivității, întovărășii și țărani muncitori cu gospodărie individuală din raionul Zimnicea, răspund cu înșulețire chemării partidului.

P. VARAȘTEANU

În ultimul an, sectorul avicol al gospodăriei de stat Jegația — regiunea Constanța, s-a dezvoltat mult. Printre îngrijitorii fruntași se numără și tov. Elena Diaconu pe care fotografii a surprins-o în momentul cînd da rația de dimineață toluții de păsări pe care le are în grijă.

Foto: D. CONSTANTINESCU

Dezvoltă sectorul zootehnic

Datorită veniturilor mari obținute anul trecut, colectivitățile din comuna Cirja, raionul Mîrdenii, au hotărît ca în acest an să sporească cu mult septelul. Bunoară numărul vacilor va ajunge la sfîrșitul anului la 65 capete, iar al oilor la 750 capete. În prezent gospodăria posedă 303 capete bovine, 478 ovine, 122 porcine și 1.783 păsări. Pentru asigurarea animalelor cu furaje și adăposturi corespunzătoare, colectivitățile au însemnat în acest an peste 200 de ha. cu plante furajiere din care 50 ha. cu porumb pentru siloz. Pe lângă cele 5 grajduri existente, ei vor construi în acest an, din resurse locale un grajd pentru vite mari, o maternitate pentru scroafe și un cîșet pentru păsări.

De ce a rămas în urmă cu planul stațiunea de incubație Stupini

Gospodăria agricolă de stat Stupini din regiunea Stalin are sarcina să producă în acest an un număr însemnat de pui de o zi.

Bunoară, stațiunea de incubație pe de lîngă această gospodărie trebuie să realizeze pînă la sfîrșitul lui 1959 circa 600.000 pui de o zi, iar pentru anul viitor 1.000.000 pui.

Cu ocazia unei vizite făcute în această gospodărie, am aflat de la tov. dr. I. Vlad, șeful stațiunii de incubație că din 260.000 pui de o zi cîți trebuiau realizați pînă la data de 7.V.a.c. fuseseră scrși numai 149.000. Căror cauze se datorează această stare de lucruri puțin îmbucurătoare?

De la început trebuie arătat că nerealizarea planului de pui de o zi la stațiunea de incubație Stupini se datorează în primul rînd faptului că gospodăriile de stat care aveau sarcina să aprovizioneze cu ouă stațiunea nu și-au respectat graficul de livrare. Astfel, gospodăriile de stat Cisnădie și Sighisoara, neavînd cocosi în creșcătoarii au livrat ouă improprii pentru incubație. Nu mai puțin vinovată de nerealizarea planului se face însăși gospodăria de stat Stupini, care desi are loturi de păsări de rasă supuse lucrărilor de selecție, datorită furtărilor unilaterale a țărilor adulte obține o producție de ouă necorespunzătoare. Bunoară, de la un număr de 4.100 găini adulte au fost obținute zilnic în luna aprilie numai 1.900 bucati ouă. Fata de posibilitățile de producție ale

gănilor de rasă Rhode Island și Leghorn pe care le are gospodăria, această producție este destul de redusă.

Măsuri ce se impun

În acest an stațiunea de incubație Stupini are (pe lîngă sarcina de a duza pui de o zi) gospodăriilor de stat) obligația să aprovizioneze cu pui și gospodăriile colective din regiune unde se vor crește în acest an circa 130.000 pui.

Pentru realizarea integrală a planului de pui conducerea gospodăriei de stat Stupini (director Gheorghie State), are datoria să ia măsuri pentru ca în această perioadă stațiunea de incubație să funcționeze cu întreaga capacitate. În vederea sporirii producției de ouă, este necesar în primul rînd să se treacă de îndată la îmbunătățirea furajării păsărilor adulte. Pe lîngă nutrețurile concentrate, ratia zilnică a păsărilor nu trebuie să lipsească acum ovăzul, verdețea, laptele gras, morcovii etc. În felul acesta printr-o bună furajare, de la efectivul de circa 8.000 păsări adulte cîte posedă în prezent gospodăria, se va putea obține o producție zilnică de cel puțin 4.000 ouă. Aceeași orîie trebuie s-o acorde îmbunătățirii furajării păsărilor și gospodăriile de stat Cisnădie și Sighisoara, care au sarcina să livreze însemnat cantități de ouă stațiunii de incubație Stupini.

T. BILBÎIE

RADU SANDU

Insemnări din Frățești

(Urmare din pag. 1)

s-au întîlnit deseori cu fiecare țărăn. I-au înțeles la ei acasă să se arate belșugul; să vadă fiecare cum se trăiește muncind în gospodăria colectivă. Și, deseori, chiar în cursul acestor vizite oamenii cereau o coală de hîrtie de la colectivități și scriau cererea. Așa au făcut Gheorghie și Manole Adam, Stelian Tîncu, Ion Zorila, Stăncu Stancu și alți tîmuriș de Stăncu Cosca. Așa au făcut și Rod. Soare, Tudor Stăncu, Miha Slăvoiu, Vasile Jianu și alții cu care au vorbit Marin Militaru, Gh. Sima, Tudor Debești și alți colectivități.

crescuse la 154 — restul gospodăriilor țărănești fiind unite în cele 3 întovărășiri agricole.

Bineînțeles că membrii gospodăriei colective din Frățești, cu toate că numărul lor s-a dublat, nu se mulțumesc numai cu aceste succese. Ei se străduiesc să întărească gospodăria, să o dezlănțuie în așa fel, încît să asigure veniturul din ce în ce mai mare, pentru roți colectivității. În același timp, ei continuă să stea de vorbă cu țărani întovărășiți și să-lămurească.

— Ai făcut un pas bun, mă băiete!

Ai intrat în întovărășire, da' adevăratul belșug îl găsești numai în colectivitate, îi spunea deunăzi lui Florea Pasărică, cămhatușău Stăncu Cosca.

STUPARUL COLECTIVEI



Membrii gospodăriei colective din Leordeni, regiunea Pitești, acordă multă atenție dezvoltării apiculaturii. În fotografie: stuparul Stan Dumitru, efectuînd lucrările de îngrijire a celor 45 de stupi pe care îi are în primire.

Foto: D. C. TINESCU

Din experiența gospodăriilor colective

Mereu înainte, spre mai bine

Cînd vorbesc despre gospodăria lor, colectivitățile din Bonjida, raionul Gherla, nu-ți numără, ca mulți alții, mai întîi anul de cînd și-au unit pămînturile și puterile de muncă, ci pur și simplu își numără înfăptuirile lor. Anii sînt socotii de ei drept etape ale activității în care au înfăptuit greutăți și au înregistrat însemnate succese. Așa sînd lucrurile, ei pot spune acum că cu trecerea anilor experiența în muncă li s-a îmbogățit și că aceasta le caldăzește bătăi mereu înainte, spre mai bine. Nici un s-ar putea altfel, căci atunci cînd au trecut la muncă în comun pe terțele mari, cu mașini și tractoare, gîndurile lor, dorințele lor, au fost de a-și facei bunăstare și un viitor tot mai luminos pentru urmașii lor, printr-o muncă cit mai înșulețită, cit mai stăruitoare. Și pe scurt vorbind, dovada succesorilor lor de pînă acum o lace nu numai trairi bun al țicărui colectivivit harnic, ci pe bună dreptate creșterea numărului de familii intrate între timp în gospodăria colectivă din Bonjida.

La înființare am fost numai 63 de familii cu 310 ha de pămînt arabil și fineață, iar cum sîntem 415 familii cu 1.088 ha, dintre care 970 ha teren arabil, 10 ha vie și livadă și restul fineață, suntea zilele trecute tov. Gheorghie Moraru, președintele acestei gospodării colective despre care se pot arăta multe lucruri demne de laudă.

BUNA ORGANIZARE A MUNCII — CHEIA SUCCESULOR

Pentru a organiza o producție rațională multilaterală, a folosi mai desulir forța de muncă și a aplica măsurile agrotehnice și tehnica modernă, colectivitățile din Bonjida, ajutate de organele locale de partid și de

stat, au reușit ca în scurt timp să-și organizeze temeinic munca pe brigăzi și echipe. Astfel, cînd gospodăria numără 415 familii și peste 1.000 de ha, munca se deslășoară, am putea spune, în cele mai bune condiții. În organizația brigăzilor s-a fînut seama în primul rînd de necesitățile producției. Astfel, pe baza unei analize minuțioase s-a ajuns la concluzia că pămîntul și atelajele să fie repartizate pe 5 brigăzi (fiecăre brigadă avînd 83 echipe), compuse fiecare din 95-100 brațe de muncă. Brigăzilor li s-au repartizat suprafețe egale (cîte 215 ha teren arabil și fineață), animalele și uneltete necesare, dar nu li s-au planificat aceleași producții. S-au stabilit toate acestea avîndu-se în vedere depărtarea la care se află terenul, felul terenului și fertilitatea solului (unele terenuri fiind în pantă), precum și priceperea colectivităților. Pe de altă parte s-a avut grijă ca brigăzile să nu fie prave mari, pentru ca brigadierii să poată îndruma și controla munca colectivităților, să poată ține în bune condiții evidența cantitativă și calitativă a lucrărilor efectuate de către acestea.

De asemenea, un alt lucru bun pe care conducerea gospodăriei din Bonjida l-a făcut în ceea ce privește organizarea brigăzilor este și acela că a repartizat ca brigadier pe cei mai pricepuți dintre colectivități, oameni ca Losonji Ștefan, Pop Ioan, Poca Martin și alții. Pe măsura necesităților, gospodăria a format și cite o echipă la vie și livadă, la grădina de legume și zarzavaturi și la zootehnie. Așadar, cu o justă repartizare a oamenilor pe brigăzi și cu o conducere competentă a brigăzilor, gospodăria colectivă din Bonjida a reușit să obțină recolte bogate, să se dezvolte an de an și să asigure membrilor ei venituri mari în produse și

banii. Astfel, nu mai departe decît anul trecut, gospodăria a obținut pînă la 2.000 kg de grâu la ha, peste 2.700 kg porumb boabe la ha, peste 23.400 kg cartofi la ha, împărțînd colectivităților pentru fiecare zi-muncă cîte 6 kg cereale, 2.600 kg cartofi, 5,50 lei, însemnate cantități de legume și zarzavaturi, precum și alte produse. Familia colectivității Pîter Gheorghie, de pildă, a primit pentru cele 886 zile-muncă efectuate cu sofla lui Rozalia și Iuliu în Gheorghie — aproape 4.000 kg de grâu, porumb și orz, peste 1.700 kg de cartofi, aproape 4.000 lei, aproape 14.000 kg de furaje etc.

DEZVOLTAREA AVUTULUI OBȘTESC — PREOCUPARE DE CAPETINE

În prezent gospodăria are peste 36 de vaci, peste 400 de oi, (în care intră și mielutele oprite în acest an pentru prașala) 32 scroafe și vier, peste 400 de găini de rasă Rhode Island și rațe. Pînă acum colectivitățile au construit 2 grajduri, o maternitate pentru scroafe, o puierniță etc. Dacă avem în vedere că această avere obștescă a fost agonisită pînă la sfîrșitul anului trecut cînd gospodăria avea mai puțin de jumătate din numărul membrilor și al hectarului de teren de azi, reiese că ea a înregistrat frumoase rezultate în munca pentru consolidarea economico-organizatorică. Colectivitățile nu se vor opri aici. Ei sînt hotărîți să mărească simțitor efectivul de animale pînă la sfîrșitul anului. Ei știu bine că dezvoltarea proprietății obștesci are o mare însemnătate pentru întărirea economico-organizatorică a gospodăriei. Atenția spre dezvoltarea sectorului zootehnic, de pildă, este o dovadă a spiritului lor gospodăresc,

a orientării lor juste în deplina folosire a posibilităților pe care le are gospodăria: fineața naturală în suprafață de peste 100 ha și cultivarea de plante furajere. În primăvara aceasta, bunoară, gospodăria a însemnat 10 ha cu porumb siloz, și 60 ha cu lucernă și trifoi (pe lîngă cele 90 ha însemnate în anii trecuți).

Pe lînia dezvoltării multilaterale a gospodăriei, colectivitățile au obținut succese și în ceea ce privește viticultura și pomicultura — ramuri de producție favorizate de clima și solul din acea parte a țării. Astfel, gospodăria are acum pe rod o vie nouă în suprafață de 5 ha (varietăți ca Riesling, Fetească și Hamburg), precum și o livadă nouă — meri, peri și nucii — în suprafață tot de 5 ha.

Dezvoltarea averii obștesci a gospodăriei din Bonjida a fost posibilă datorită — în primul rînd — sporirii fondului de bază (fondul indivizibil) care în prezent este de 1.067.683 lei, iar la sfîrșitul acestui an el se va ridica la peste 1.200.000 lei. Pentru acest lucru colectivitățile au hotărît să verse 15 la sută din veniturile bănești și 3 la sută din producția ce o vor obține în acest an.

Mergînd pe drumul acesta al măririi fondului de bază, colectivitățile din Bonjida vor reuși să-și mărească numărul de animale de producție, să-și facă noi plantații de vie și pomi fructiferi, să-și construiască — după neputință — grajduri, magazii, să lăce în digurii etc., asigurînd astfel o puternică creștere a proprietății obștesci și o retribuire ridicată a muncii lor.

RETRIBUIREA MUNCII ÎN RAPORT CU PRODUCȚIA — MILOC DE COINTERESARE A COLECTIVITĂȚILOR

Lucrările consfătuirii de la Constanța și experiența unor gospodării colective fruntașe din țara noastră au călăuzit pe colectivitățile din Bonjida în munca și lupta pentru sporirea producției și productivității muncii, întărirea disciplinei în muncă și răspunderea personală în executarea lucrărilor agricole. Astfel, începînd din

