

AGRICULTURA NOUĂ

Anul VI — Nr. 559
Vineri 4 septembrie 1959

4 pagini
Prețul 20 de bani

Organ al Ministerului Agriculturii și Silviculturii și al Comitetului Central al Sindicatelor Muncitorilor din Agricultură și Silvicultură din R. P. R.

GRÎU MAI MULT, MAI BUN, MAI IEFTIN

MARIN STANCU
adjunct al ministrului Agriculturii și Silviculturii

de grâu a constituit obiectul conferinței pe țară a grărilor care a avut loc la București în zilele de 17-18 august a.c. și al consfătuirilor organizate în ultima vreme în toate regiunile țării, cu care prilej participanții și-au împărtășit experiența dobândită în cultura acestei plante, scoțându-se totodată în evidență posibilitățile însemnate care există în scopul măririi recoltei la hectar. Astfel, la constituirea organizată recent la Institutul de cercetări pentru mecanizarea și electrificarea agriculturii din Capitală, privind cultura grăului în gospodăriile agricole de stat din regiunea Bucureștilor, s-a subliniat că aceste unități pot obține în anul viitor peste 2.000 kg grâu la hectar. Unele din gospodăriile de stat din regiune, ca de pildă, Dragalina, Urziceni și Minăstirea, s-au angajat să obțină în 1960 peste 3.000 kg grâu la hectar. Angajamente asemănătoare au fost luate și de unele gospodării de stat din regiunile Timișoara, Craiova, Bacău, Oradea și altele, a căror experiență dovedește că prin aplicarea întregului complex de măsuri cerute de cultura grăului se pot realiza recolte sporite. Printre aceste măsuri un loc de frunte îl ocupă și folosirea unor semințe de bună calitate.



RECOLTEAZĂ STRĂBURII DE MASĂ

Colectiviștii din Ruginestii, regiunea Bacău, au început, după cum se vede, recoltatul străburilor de masă.

La arăturile adinci de vară în G.A.S.-uri

Trustul Gostat Timișoara a rămas mult în urmă

Acum câteva zile gospodăriile agricole de stat mai aveau de executat 16 la sută din arăturile adinci de vară. În cifre absolute, acest procent înseamnă 69.533 de ha care mai sînt încă miriște.

Citind aceste rînduri mulți muncitori și tehnicienii din gospodăriile agricole de stat ale regiunilor Ploiești, Oradea, Baia Mare, Galați etc., se vor întreba mirat: „Cum de mai este atât de arat cînd noi ne-am îndeplinit și depășit planul? Nu cumva aici s-a strecurat vreo greșeală?”. Intrebările acestea sînt legitime. În timp ce zece Trusturi și-au îndeplinit și depășit planul de arături, altele n-au executat decît 50 la sută din plan. Astfel Trustul regional Gostat Timișoara care și-a îndeplinit abia jumătate din plan mai are de arat 41.854 de ha. Notați: 41.854 din cele 69.533 de ha care mai sînt de arat în gospodăriile agricole de stat din întreaga țară. Cu alte cuvinte, peste 60 la sută din suprafața nearată încă în gospodăriile de stat se găsește în regiunea Timișoara.

Conducătorii Trustului Gostat Timișoara ar putea spune că au avut un plan de arături mai mare decît planul pe care îl au multe alte Trusturi. Aceasta e adevărat. În privința volumului de arături pe care îl avea de executat, Trustul Timișoara e al doilea pe țară. Aceasta nu poate constitui însă o scuză. Unitățile din cadrul Trustului au fost înzestrate cu mijloace de muncă corespunzătoare sarcinilor pe care le au. Din cauza rapoartilor de slabă calitate, din cauza funcționării majorității tractoarelor cu un singur schimb, capacitatea de lucru a mașinilor a fost puțin folosită.

Înminarea înaltelor distincții conferite de Prezidiul Marii Adunări Naționale Regiunii Constanța

(De la trimisul nostru special la Constanța).

De curînd tov. Ion Gheorghe Maurer, președintele Prezidiului Marii Adunări Naționale, a înminat Ordinul „Steaua Republicii Populare Romine” clasa I conferit regiunii Constanța cu prilejul celei de-a 15-a aniversări a eliberării României de sub jugul fascist, pentru înfăptuirea colectivizării agriculturii întregii regiuni, pentru succesele obținute în întărirea economico-organizatorică a gospodăriilor agricole colective, în sporirea producției la hectar, contractarea și livrarea către stat a unor însemnate cantități de produse agricole.

Adunarea festivă prilejuită de înminarea înaltelor distincții a fost o puternică demonstrație de bucurie și mîndrie. Această cinstită trezeste în noi nu numai bucurie și mîndrie, ci și conștiința răspunderii ce ne revine, a spus în cuvîntul său tov. Vasile Vilcu, prim-secretar al regiunii de partid.

Numeroși alți vorbitori s-au angajat să lupte cu eforturi sporite pentru a dezvolta și mai departe succesele obținute.

La tribună a urcat și proaspătul Erou al Muncii Socialiste, Nicolae Hudîțeanu, președintele gospodăriei agricole colective din Comana. Pentru a răsplăti cum se cuvine cîntărea s-a făcut regiunii Constanța prin acordarea înaltelor distincții, Hudîțeanu s-a angajat în numele colectivizatorilor care-i reprezintă, ca gospodăria din Comana să obțină în anul viitor 2.500 kg grâu la ha, 4.000 kg porumb la ha, 3.5 kg litri lapte pe cap de vacă, 3,5 kg lînă de la fiecare oale să vindă statului 1.000 tone de cereale, 80 tone de cartofi, precum și alte produse agricole.

Alți vorbitori, alte cifre. „Noi ne angajăm să obținem în anul 1960 o producție medie la grâu de 3.500 kg la ha, iar la porumb 5.000 kg la ha”, a spus tov. Dumitru Dumitru, directorul gospodăriei agricole de stat Pietroiu.

„Pînă la sfîrșitul acestui an vom realiza economii în valoare de 1.100.000 lei și vom reduce prețul de cost al hantului cu 28 lei”, s-a angajat tov. Dumitru Macarie, directorul S.M.T. Dorobanțu.

Angajamente importante și-au luat și alți numeroși participanți la adunare, activiști de partid și de stat, ingineri, colectivști, mecanizatori.

În încheierea festivității, cel prezentați au trimis o caldă scrisoare de mulțumire și recunoștință Comitetului Central al Partidului Muncitoresc Român, Consiliului de Miniștri al Republicii Populare Romine și Prezidiului Marii Adunări Naționale al Republicii Populare Romine.

În numele oamenilor muncii din regiunea Constanța, ei s-au angajat să lupte neobosit pentru îndeplinirea sarcinilor trasate de partid, pe calea continuei înfloriri a agriculturii dobrogenice.

Gospodăriei agricole de stat „Partizanu” — Dragalina

În pragul marii noastre sărbători naționale, ziua de 23 August, colectivul de muncă al gospodăriei de stat „Partizanu” din Dragalina, a trăit o bucurie deosebită, prilejuită de conferirea de către Prezidiul Marii Adunări Naționale a „Ordinului Muncii” clasa I. Primirea acestei înalte distincții, la numai cîteva luni de la dobîndirea diplomei de „Evidențiat III” a Consiliului de Miniștri, constituie pentru muncitorii, inginerii și tehnicienii de la G.A.S. „Partizanu” o înaltă satisfacție, o binemeritată răsplătire pentru frumoasele succese obținute în sporirea producției agricole — vegetale și animale — reducerea prețului de cost și realizarea de beneficii cît mai mari. Într-adevăr, an de an, și mai cu seamă în urma aplicării măsurilor stabilite de Hotărîrea partidului și a guvernului privind îmbunătățirea activității gospodăriilor de stat, bilanțul G.A.S. Dragalina a devenit tot mai bogat.

Folosind din plin condițiile naturale și înzestrarea tehnică de care dispune gospodăria, vîrednic colectiv de aci a dus o neobosită bătaie, pentru a smulge mii de hectare din inima Bărgănelului producții cît mai înalte. Victoriile înregistrate au însemnat nu numai o minunată ilustrare a superiorității agriculturii socialiste, ci și un aport important la transpunerea în viață a sarcinilor trasate de partid cu privire la contribuția pe care gospodăriile de stat trebuie s-o aducă la formarea fondului centralizat de produse agricole al statului.

Experiența acumulată de G.A.S. Dragalina este extrem de bogată și oferă un exemplu valoros pentru lucrătorii din celelalte gospodării de stat. Ceea ce ca-

racterizează activitatea acestei unități este preocuparea permanentă a întregului colectiv pentru aplicarea în viață a învățămintelor desprinse din documentele de partid și lucrările consfătuirilor de la Constanța, astfel încît să fie valorificate toate rezervele interne privind creșterea producției și reducerea costului ei.

Practica a dovedit că cele mai mari resurse — s-ar putea spune aproape nelimitate — există în direcția creșterii producției la ha. Factor hotărîtor în sporirea randamentului pămîntului constituie practicarea unei agrotehnici superioare. Semnificativ în această privință este faptul că, chiar și în condițiile unui an puțin favorabil cum a fost anul 1958, G.A.S. Dragalina a realizat o producție medie de 2.050 de kg. de grâu la hectar pe o suprafață de 3.710 ha. În anul acesta, producția medie la grâu a crescut la 2.304 kg. la ha, pe o întindere ce depășește 4.300 de ha. Obținerea acestor producții este rodul pregătirii exemplare a terenului (efectuarea arăturilor aduce imediat după recoltarea culturilor premergătoare, întreținerea ogarelor prin lucrări de cultivare și discuit, fertilizarea solului prin folosirea de îngrășăminte naturale și chimice, incorporarea odată cu arătura și pe faze de vegetație etc.), folosirea soiurilor de mare productivitate, respectarea epocii de semănat, lucrări de întreținere diferențiate în

Ing. EUGENIA CHITU

(Continuare în pag. 4-a)

NOI OGOARE UNITE

La Bocsig în Oradea Tot înainte, spre belșug

Zi de sfîrșit de august. În comuna Bocsig, raionul Ineu, regiunea Oradea, a fost mare sărbătoare. Tărînișii muncitorilor din comună și din satele vecine, s-au adunat în mare număr la inaugurarea gospodăriei colective „A 15-a aniversare”, în care 81 de familii de întovărășii din Bocsig au adus 165 ha teren arabil și inventarul agricol pe care-l aveau pînă atunci ca membri ai întovărășirii agricole. Ca avere obștească noii colectivști au de pe acum și un grajd pentru 100 de vite mari, grajd pe care îl construiseră în comun în cadrul întovărășirii.

Trecînd de la munca în întovărășire la cea din gospodăria colectivă, tărînișii muncitorilor din Bocsig au făcut un pas înainte pe drumul marilor recolte și al vieții tot mai îmbelșugate.

Satul se cheamă Mărgineni și face parte din raionul Poșcoaia, regiunea Pitești. Au fost într-adevăr oameni de la margine, tărînișii din acest sat, de s-a dat așezurii lor numele de Mărgineni. În tot cazul la marginea vîieji au stat în trecut și ei, și toți ceilalți tărînișii muncitori, cîci în frunte se coccolaseră stîlpînitorii de pămînturi întinse, proflorții și asupritorii.

Dar, trecînd anii aceia întunecați, iată că încet-încet, tărînișii muncitorilor din Mărgineni au ieșit în frunte. Primul pas l-au făcut atunci cînd au înființat întovărășirea agricolă cu numele de „23 August”. A fost începutul convingerilor lor că pămînturile unite în tarlate mari și muncite cu ajutorul mașinilor și tractoarelor S.M.T., dau roade bogate, îndestulînd astfel viața celor ce le muncesc. În fiecare an, întovărășii din satul Mărgineni au obținut cu 300-400 kg grâu și porumb mai mult la hectar decît consădînții lor rîmași un timp să-și lucreze pogoanele de unul singur. În fiecare an ei au văzut tot mai bine că munca în comun se face mai ușor, și că ea deschide pers-

pective de prosperitate. Au văzut acest lucru nu numai din propria lor experiență, ci și din a altora. Rezultatul? Pînă mai acum citva timp, tot satul era cuprins în întovărășirea agricolă: 482 familii cu peste 1.350 hectare de pămînt arabil.

Este un lucru știut că fiecare om s-a zbat pentru a trăi mai bine, pentru a-și face viața cît mai frumoasă. Același lucru l-au făcut și tărînișii muncitori din satul Mărgineni. Unii dintre ei, ca Ion Coman, Ilie Preoteasa, Preda Preoteasa, Savu Gelu și alții, au dat dovadă de mai multă istețime de minte, de mai multă orientare în viață. „Bună este întovărășirea agricolă, dar mai dădătoare de belșug este gospodăria colectivă” — spunea ei în desele discuții pe care le aveau ca oameni de sat, ca oameni care citeau în ziare despre recoltele bogate și veniturile mari venite colectivizatorilor din împrejurimi ori din alte sate mai îndepărtate. Asa au ajuns ei la convingerea că și în satul lor este nevoie de o unire mai mare a tărînișilor, de înființarea unei gospodării colective care pe lîngă obținerea de recolte bogate, să crească anima-

le multe, să cultive plante tehnice, legume și zarzavaturi, în vederea înalțării pe drumul vieții îmbelșugate și al viitorului tot mai luminos. Și dacă au gîndit așa, ei au trecut fără zăbavă la lapte. Mai întii s-a alcătuit comitetul de inițiativă pentru înființarea gospodăriei colective, în frunte cu Ion Coman. Apoi, cu rîbdare și pricepere, membrii comitetului de inițiativă au început să ducă muncă de lămurire, convingînd azi pe unii, mine pe alții, de necesitatea inițiativii gospodăriei. Astfel, între timp, 80 de familii de tărînișii din Mărgineni cu 235 hectare, au înaintat de bună voie cereri de înscriere, iar acum cîteva zile au sărbătorit inaugurarea gospodăriei lor colective cu numele de „Zorile socialismului”. În ziua inaugurării s-au prezentat în fața celor 16 familii, care au adus în gospodărie 53 de hectare.

Satul nu mai poate fi numit, ca în trecut, o așezare de „mărgineni”; el tinde a fi un sat de frunte, sat care într-un viitor apropiat, va fi în întregime format din colectivști.

S. RADU

Terenuri redatate agriculturii

Urmele iernii nu dispăuseră cu totul. Vîntul era încă aspru iar pe ici, pe colo, cite o pată albă de zăpadă se încăpățîna să mai zăbovească pe brazde. Pe ogoare oameni pușini. Doar tractoriștii cu tractoare, ce trăgeau după ele discutoare, cuple de grape sau tăvăluguri, erau la datorie. Unii pregăteau ogoarele arate din toamnă pentru însămînțările de primăvară, alții executau primele lucrări de întreținere la culturile de păioase.

Acest decur de început de primăvară, animat doar de dudul tractoarelor n-a stăruit mult. În zilele mai blînde de la sfîrșitul lunii martie, au venit pe ogoarele cuprinse între comunele Hărman, Prejmer, Lunca Cîlnicului, Chirchiș, Bod etc., mai mulți oameni. Grupuri, grupuri, se adunau în anumite locuri unde cu vioiciunea ce îi-o dă primele raze primăvăratice, se porniră grabnic pe treabă. Măsurau, băteau țărîni, răsturnau cu cazmale, brazde înguste însemnînd pămîntul în dire lungi, pe acolo pe unde trebuiau să fie săpate viitoare canale. În cîteva zile, drumul acestora era trasat.

În primele zile de aprilie sute de colectivști și întovărășii din aproape 10 comune și sate ale raionului Codela, înarmati cu sape și cazmale, lopeți și tirnăcoape, au impresurat o bună parte din locurile însemnate de curînd pentru viitoare canale de colectare a apelor și de desecare. Organizată pe echipe și comune ei au început chiar din prima zi cu mult avînt lupta cu apele ce băteau pe o suprafață de 2.000 de ha. Și avîntul n-a scăzut nici în zilele următoare. Munca a continuat mereu și în același ritm, căci a săpa canale principale și secundare pe zeci de kilometri cu un volum de săpături ce se ridică la 110.000 m.c. cere multă muncă și timp. Și apocite alte treburi nu mai erau de făcut pe ogoare. Zilele multe și spornice s-au înmănușat în săptămîni și apoi în

PREGĂTIRI

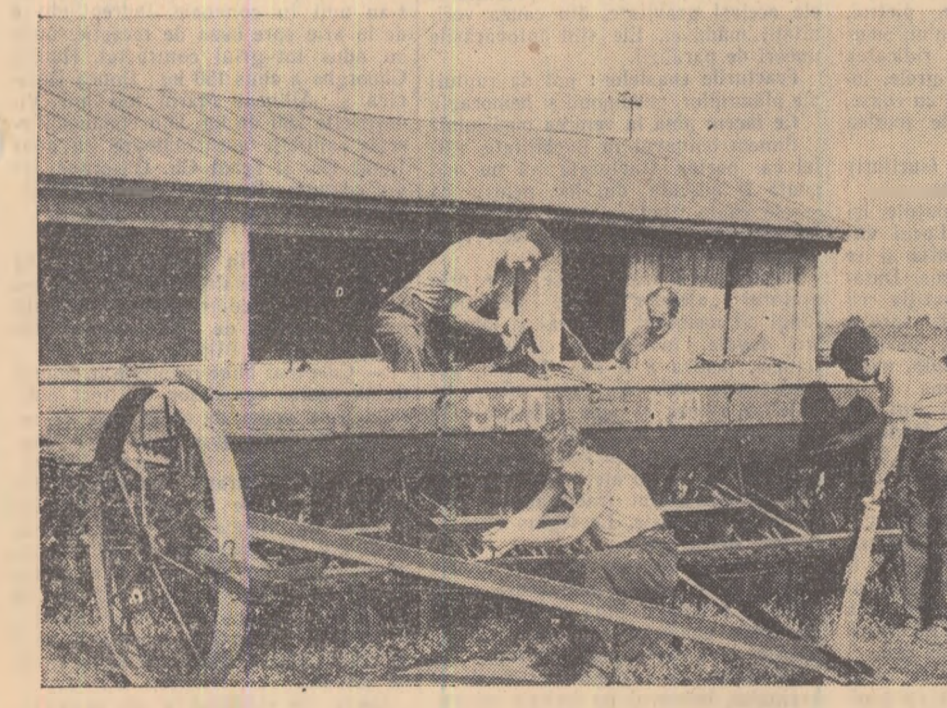

Mecanizatorii de la S.M.T. Adlud, regiunea Bacău, au reușit ca pînă zilele trecute să termine în portie de 95 la sută repararea utilajului pentru însămînțările de toamnă. În fotografie: Echipa lui Alexandru Constantin făcînd reparata utilajelor semănători.

Un șef de secție fruntașă

Dacă ai de gând să stai de vorbă cu lovarășul Gabor Vasile, șeful secției Valea Largă a gospodăriei de stat din Valea Călugărească, raionul Ploiești, apoi trebuie să te scoli cu noaptea în cap, că altfel risți să nu-l mai găsești. Cele 375 de hectare plantate cu vie nobilă, ale secției, se întind de la Apa Crăciunului și până la dealul Niloșani pe vâi și pe coaste pe care abia știe capra. Eu însă am avut noroc și l-am găsit, acum câteva zile, către seară, când urca grăbit dealul Episcopiei, către brigada, lui Filon Dragoș. Mergeam printre două rânduri de buciuci pe care ciornichii copți ațarnau grei ca niște bulgări de aur.

Clătând în palmă un strugure cit un fazan, Gabor Vasile zise emoționat: — Miine începem culesul strugurilor de masă. Toamna aceasta vom valorifica peste 30 de vagoane. — Mă uit cu luare aminte la acest bărbat voinic, cu fața și brațele arse de soare și văd cum un zîmbet îi infloresce pe buze. E mulțumit. Din zori și până în noapte, Gabor împreună cu-o mină de oameni harnici și pricepuți cum sînt brigadierii viticoli Saromet Ion, Filon Dragoș, Dumitrescu Constantin, Harghel Vasile, ori pivnicierii Ion Serbănoiu și Vintilă Gheorghe au întreținut cu destoinicie cele 375 de hectare de vie. Acum pe colinele și virfurile dealurilor de pe Valea Largă, buciucii încrăcați cu rod își întind cozile pe spalierele care vibrează ca strunele vioarei.

Absolvent al școlii profesionale hortiviticole din Valea Călugărească, Vasile Gabor conduce secția Valea Largă din 1958. Cîțiva ani a lucrat în învățămîntul profesional viticol la o școală din Lugoj, dar adevărata sa destoinicie și-a dovedit-o aici, la secția Valea Largă, secție pe care o conduce și care e fruntașă pe gospodărie.

Realizările din acest an mi le-a înșirat fără să observ în atitudinea sa un pic de îngimfare.

— La cîreșe am dat două planuri, la vișine, la fel. La caise am îndeplinit de 10 ori planul secției. La pruna am evaluat un plan și jumătate și cam tot atîta la mere, pere și nucii.

— Și la struguri cîi credeți că veți da peste plan? — Răspunsul a venit prompt: — Peste 20 de vagoane.

O clipă mai tîrziu stam de vorbă cu pivnicierul Ion Serbănoiu, De la el am aflat că secția are pregetele în bune condiții vase pentru o capacitate de 50 de vagoane și continuă mereu să-și mai procure vase deoarece recolta e foarte bună. La Valea Largă, ca de altfel pretutinduri în vîile unde rodu s-a cîștigat, a început culesul. În zile de vîrf, aici pe cîlnurile și pe dealurile încrăcate cu rod lucrează aproape 700 de oameni. O grîiă deosebită a conducătorilor secției este economia. Șeful secției s-a angajat să facă economii în valoare de 170.000 lei. După apariția Hotărîrii C.C. a P.M.R. din 13-14 iulie, această sumă a fost mîrită cu încă 21.000 lei.

Se însera, Undeva pe un vîrf de deal răsuna un cîntec. În zăre, către Ploiești, ghîrlanle de lumină străluceau pe ecranul negru al nopții. De pe deal cîntecul se răsfîra pe vale înghețată de ecouri. Cîntau băieții și fetele veniți de departe, de prin alte sate, la culesul viei.

I. TERBESCU



Fotografia de față vă prezintă un aspect de la Centrul experimental de îngrășăminte bacteriene, realizare a regiunii democrat-populare. Inginerii E. Iorga și Mircea Vintilă analizează la microscop puritatea culturii de bacterii lactice.



Un fapt obișnuit în zilele noastre: copiii colectivizatorilor petrec ore plăcute, fără griji la grădiniță. În foto: copiii colectivizatorilor din comuna Tîrgșoru Nou, raionul Ploiești, ascultă cu atenție o poveste citită de educatoare, tov. Moțescu Maria

CONCURSURILE AGRICOLE

MĂCAR ACUM...

Inginerul Brăiloiu îmi arată un dosar cu hîrți răsufite. Dări de seamă, note, situații statistice... Nu susțin că așezarea hîrtilor într-un dosar recomandat neapărat și stările de lucruri despre care stă scris în hîrți. De data aceasta însă impresia neplăcută pe care mi-o lasă aspectul dosarului corespunde situației din teren. Tovarășul Brăiloiu întoarce grăbit hîrte după hîrte în căutarea celor cu precizie.

Anume a proceselor verbale prin care gospodăriile colective și întovărășirile din raionul Ploiești s-au angajat să participe la cele cinci concursuri agricole organizate anul acesta. Pînă la urmă le găsește. Mai caută și dă și peste procesul verbal de numire a comisiei raionale. Principala însă lipsește. Sîntem în 28 august, dată cînd secția agricolă ori cit de încet ar fi lucrat și tot ar fi trebuit să aibă evidența punctelor acordate de comisia raională unităților concurente. Reamintesc că la capitolul VI punctul A din regulamentul concursurilor se prevede: „Pentru stabilirea notelor, culturile (de porumb) unitățile participante vor fi vizitate de comisiile respective de 2 ori: la întîlnirea și la recoltare”.

Dar deși muncile de întîlnire a culturilor s-au terminat de mult, comisia n-a vizitat încă lanurile nici una din cele 9 gospodării colective și peste 60 de întovărășiri angajate în concurs. Așa se și explică de ce n-au fost acordate pînă acum punctele la nici una dintre unitățile concurente.

Tovarășul Brăiloiu nu e îngrijorat: — Am luat legătura cu comisiile comunale cărora le-am cerut să stabilească ele punctajul și să ne comunice rezultatele — spune el. Necunoașterea a regulamentului? Doar înțelegerea în regulamentul nu se prevede existența unor comisii comunale, lucru ușor de înțeles dacă fimem dîntre unitățile concurente.

Să nădăjduim că măcar acum, în a doua etapă a întrecerii, membrii comisiilor vor da atenția cuvenită îndepîntării sarcinii încredințate. Reamintim că principalul scop al concursurilor este de a angrena unitățile agricole social-cooperatiste, pe mecanizatorii, muncitorii agricoli și membrii unităților agricole cooperatiste de a lupta pentru sporirea producției și productivității muncii în agricultură.

Un nou cămin cultural

Construcția noului cămin cultural a constituit o preocupare de seamă pentru toți locuitorii comunei, care la chemarea Comitetului comunal de partid, ai Comitetului executiv comunal au luat parte cu entuziasm la terminarea acestuia.

Dintre cei care au participat la lucrările de cămin se numără deputații comunați Mokok Iosif, Florian Teofil, Halina Carol, membrii și candidații de partid: Papferi Ștefan, Vidican Justin, Ciocoblan Ioan, Vidican Ioan, Tîrșan Vasile, utemiștii Ed Nicolae, Hîrîmli Martin, Schrepler Maria, precum și locuitorii Andra Paul, Demian Ioan, Gjetko Maria și mulți alții.

În mod deosebit s-a evidențiat efortul de implinire a dărilor față de țară, Romani Victor și Demian Tănase care numai în cursul acestui an au efectuat împreună peste 500 zile-muncă voluntară făcînd astfel o economie de peste 18.000 lei.

Noua clădire a căminului cultural care a primit denumirea de „23 August” dispune de o sală festivă cu o capacitate de peste 300 locuri fixe, o bibliotecă, o sală de lectură, un club sportiv și alte încăperi care vor face posibilă desfășurarea activității culturale în condiții foarte bune.

Tot în aceste zile a avut loc într-un cadru solemn dezvelirea unui monument ridicat în cinstea eroilor romîni căzuți în lupta pentru eliberarea patriei noastre.

POP VASILE
correspondent

Succese ale utemiștilor din Domnești

Harnicii utemiști din Domnești, raionul Curtea de Argeș, au împlinit ziua de 23 August cu noi realizări în activitatea lor. Astfel, recent ei au colectat cantitatea de 2.500 kg fier vechi. Un număr de 39 utemiști s-au înscris în întovărășirea agricolă „1 Mai” din această localitate. Alți 17 utemiști, printre care Mitu Ion, Ion Stoica, Aurelia Hanescu au primit insigna „Prieten al țării”.

În cinstea împlinirii a 15 ani de la eliberarea patriei noastre de sub jugul fascist utemiștii din comuna Domnești, și-au propus să efectueze 3.900 ore muncă voluntară la amenajarea parcului comunal, să realizeze economii în valoare de 3.100 lei. În întovărășire se vor mai înscrie încă 5 tineri țărani muncitori. Toți membrii organizației vor deveni purtători ai insignei de brigadier.

ION COTOI
CORRESPONDENT

Sfatul medicului

Din grabă și neatenție, se pot întâmpla de cele mai multe ori, accidente care sînt foarte costisitoare, prin durerile chinătoare pe care le provoacă, prin timpul de muncă pierdut etc.

Calcularea repedită și strîmbă, cădere a unei greutate (arbore, pietri, lemne) peste o parte a corpului, smucitura în loc, opoanteala la ridicarea unor saci încărcăți, obiecte grele, lovirea peste piciorul ori minii cu coasa, cazmaua, sapa, toporul, toate acestea duc la:

Luxații (scîrîneli), Entorse (sucituri) și Fracturi (frînturi de oase).

Luxații: Oasele și articulațiile își pierd poziția lor normală. Locul vătămă se învinețește, se umflă și se deformează, devenind dureros. Datarea noastră este să găsim poziția cea mai bună pentru accidentat, spre a înlătura durerile. De pildă, piciorul luxat va fi așezat pe o pernă, mina luxată va atrîna într-o basma.

Cele mai frecvente luxații sînt ale umărului, cotului, pumnului, falcii de jos. Vom pune compresii reci și imobilizăm membrul în poziția cea mai bună pentru accidentat, spre a înlătura durerile. De pildă, piciorul luxat va fi așezat pe o pernă, mina luxată va atrîna într-o basma.

Entorse: Se produc cînd efectuăm o mișcare forțată. Oasele își păstrează raporturile. Brațul ori piciorul, vor fi legate și imobilizate pentru a preveni timpina vreo complicație (putem avea concomitent și o fractură). Pe întînderea atînsă punem compresii reci.

Fracturile: sau frînturile de oase, pot fi simple sau complicate cu răni. Semnele fracturii: înroșirea, durerea, deformarea, mișcarea neobișnuită în locul ruperii osului, mișcarea membrului, umflarea și învinețirea locului. Cele mai grave fracturi sînt a:

Contribuția gospodăriilor agricole de stat la fondul central al statului

DE LA MULT, LA MAI MULT...

Cu zece ani în urmă gospodăriile agricole de stat posedau un parc de tractoare și mașini agricole redus și demodat, uzat la maximum, pămîntul răsîndit în zeci de trupuri care se înlîneau în unele cazuri pe sute de kilometri. Din această cauză, gospodăriile agricole de stat realizau producții insuficiente, la prețuri ridicate, multe culturi erau compromise din cauza lipsei brațelor de muncă, cit și a unei proaste gospodării.

În anul din urmă însă partidul și guvernul au acordat o atenție deosebită dezvoltării agriculturii, demonstrînd în mod convingător că ridicarea nivelului de trai depinde în primul rînd de dezvoltarea industriei grele și a industriei construcțiilor de mașini, care să asigure agriculturii baza tehnică materială.

Sub impulsul dezvoltării rapide a industriei socialiste, a avut și are loc procesul de dezvoltare a agriculturii noastre. În cadrul gospodăriilor agricole de stat au fost făcute investiții însemnate, ceea ce a dus la transformarea radicală a acestora. Astăzi, pentru fiecare o sută de hectare de teren agricol în gospodăriile agricole de stat revin mijloace tehnice și energice într-o proporție de cîteva ori mai mare decît în cadrul fostelor proprietăți moșierești. Pentru cele 1,4 milioane hectare, gospodăriile agricole de stat posedă peste 17.500 de tractoare convenționale de 15 CP, peste 12.200 de pluguri pentru tractat, peste 8.500 de semănători mecanice, 6.500 de cultivatoare, 1.200 de desmîrșitoare, peste 3.200 de secerători-legători și 6.400 de combine.

Sub impulsul dezvoltării rapide a industriei socialiste, a avut și are loc procesul de dezvoltare a agriculturii noastre. În cadrul gospodăriilor agricole de stat au fost făcute investiții însemnate, ceea ce a dus la transformarea radicală a acestora. Astăzi, pentru fiecare o sută de hectare de teren agricol în gospodăriile agricole de stat revin mijloace tehnice și energice într-o proporție de cîteva ori mai mare decît în cadrul fostelor proprietăți moșierești. Pentru cele 1,4 milioane hectare, gospodăriile agricole de stat posedă peste 17.500 de tractoare convenționale de 15 CP, peste 12.200 de pluguri pentru tractat, peste 8.500 de semănători mecanice, 6.500 de cultivatoare, 1.200 de desmîrșitoare, peste 3.200 de secerători-legători și 6.400 de combine.

Cu această bază tehnică, paternică, gospodăriile agricole de stat au putut trece la lucrarea științifică a pămîntului, aplicînd integral complexul de reguli agronome în sectorul producției vegetale; metode noi de muncă se folosesc și în zootehnie, ceea ce a dus la obținerea unor producții sporite la hectar și pe cap de animal, terminarea acestuia.

Dintre cei care au participat la lucrările de cămin se numără deputații comunați Mokok Iosif, Florian Teofil, Halina Carol, membrii și candidații de partid: Papferi Ștefan, Vidican Justin, Ciocoblan Ioan, Vidican Ioan, Tîrșan Vasile, utemiștii Ed Nicolae, Hîrîmli Martin, Schrepler Maria, precum și locuitorii Andra Paul, Demian Ioan, Gjetko Maria și mulți alții.

În mod deosebit s-a evidențiat efortul de implinire a dărilor față de țară, Romani Victor și Demian Tănase care numai în cursul acestui an au efectuat împreună peste 500 zile-muncă voluntară făcînd astfel o economie de peste 18.000 lei.

Noua clădire a căminului cultural care a primit denumirea de „23 August” dispune de o sală festivă cu o capacitate de peste 300 locuri fixe, o bibliotecă, o sală de lectură, un club sportiv și alte încăperi care vor face posibilă desfășurarea activității culturale în condiții foarte bune.

Tot în aceste zile a avut loc într-un cadru solemn dezvelirea unui monument ridicat în cinstea eroilor romîni căzuți în lupta pentru eliberarea patriei noastre.

POP VASILE
correspondent

Succese ale utemiștilor din Domnești

Harnicii utemiști din Domnești, raionul Curtea de Argeș, au împlinit ziua de 23 August cu noi realizări în activitatea lor. Astfel, recent ei au colectat cantitatea de 2.500 kg fier vechi. Un număr de 39 utemiști s-au înscris în întovărășirea agricolă „1 Mai” din această localitate. Alți 17 utemiști, printre care Mitu Ion, Ion Stoica, Aurelia Hanescu au primit insigna „Prieten al țării”.

În cinstea împlinirii a 15 ani de la eliberarea patriei noastre de sub jugul fascist utemiștii din comuna Domnești, și-au propus să efectueze 3.900 ore muncă voluntară la amenajarea parcului comunal, să realizeze economii în valoare de 3.100 lei. În întovărășire se vor mai înscrie încă 5 tineri țărani muncitori. Toți membrii organizației vor deveni purtători ai insignei de brigadier.

ION COTOI
CORRESPONDENT

Sfatul medicului

Din grabă și neatenție, se pot întâmpla de cele mai multe ori, accidente care sînt foarte costisitoare, prin durerile chinătoare pe care le provoacă, prin timpul de muncă pierdut etc.

Calcularea repedită și strîmbă, cădere a unei greutate (arbore, pietri, lemne) peste o parte a corpului, smucitura în loc, opoanteala la ridicarea unor saci încărcăți, obiecte grele, lovirea peste piciorul ori minii cu coasa, cazmaua, sapa, toporul, toate acestea duc la:

Luxații (scîrîneli), Entorse (sucituri) și Fracturi (frînturi de oase).

Luxații: Oasele și articulațiile își pierd poziția lor normală. Locul vătămă se învinețește, se umflă și se deformează, devenind dureros. Datarea noastră este să găsim poziția cea mai bună pentru accidentat, spre a înlătura durerile. De pildă, piciorul luxat va fi așezat pe o pernă, mina luxată va atrîna într-o basma.

Cele mai frecvente luxații sînt ale umărului, cotului, pumnului, falcii de jos. Vom pune compresii reci și imobilizăm membrul în poziția cea mai bună pentru accidentat, spre a înlătura durerile. De pildă, piciorul luxat va fi așezat pe o pernă, mina luxată va atrîna într-o basma.

Entorse: Se produc cînd efectuăm o mișcare forțată. Oasele își păstrează raporturile. Brațul ori piciorul, vor fi legate și imobilizate pentru a preveni timpina vreo complicație (putem avea concomitent și o fractură). Pe întînderea atînsă punem compresii reci.

Fracturile: sau frînturile de oase, pot fi simple sau complicate cu răni. Semnele fracturii: înroșirea, durerea, deformarea, mișcarea neobișnuită în locul ruperii osului, mișcarea membrului, umflarea și învinețirea locului. Cele mai grave fracturi sînt a:

În 1957—1958 a fost de peste 2,3 ori mai mare decît media producției livrată în anul 1954—1955. În anul 1959, gospodăriile agricole de stat au livrat statului aproape 100.000 tone de grîu și seceră peste sarcina de livrare prevăzută în plan.

Gospodăriile agricole de stat au livrat statului în anul 1958 — de două ori mai mult lapte de vacă decît în anul 1956, de aproape 5 ori mai multă carne decît în anul 1955, cu peste 30 la sută mai mult lînă decît în 1955.

O latură importantă a contribuției economice a gospodăriilor agricole de stat la dezvoltarea producției agricole o constituie livrarea de animale de prăsilă, reproducători de rasă, semînțe selecționate etc., cu scopul ridicării nivelului general al agriculturii noastre. În anul 1958, G.A.S. au livrat 27.611 capete animale de prăsilă, față de 9.572 capete livrate în anul 1954, adică de aproape 3 ori mai mult. În 1958, au fost livrate 88.048 pasări de prăsilă, 1.203.877 pui de o zi, peste 65.000 bucăți de semînțe selecționate de 4.000.000 bucăți pomi și vite altele. Acesta a fost un real sprijin acordat gospodăriilor agricole colective și întovărășirilor în vederea consolidării lor economico-organizatorice.

Este important și faptul că produse livrate au fost obținute la un preț de cost din ce în ce mai mic. Astfel, în 1958 tona de grîu livrată a fost obținută la un preț de cost cu 38 la sută mai mic, iar hectolitrul de lapte de vacă cu un preț de cost cu 7 la sută mai mic față de 1957, cu toate că în 1958 condițiile climatice au fost nefavorabile.

Cu toate că aportul gospodăriilor agricole de stat la acoperirea fondului central al statului a sporit considerabil, încă nu poate fi socotit drept corespunzător dacă ținem seama de volumul mare de investiții făcute în ultimii ani, de baza tehnică-materială existentă, de experiența bogată acumulată.

Există în gospodării rezerve încă nedescoperite, care trebuie găsite și puse în valoare. Rezultatele obținute pînă acum de gospodăriile agricole fruntașe dovedesc că există posibilitatea reală de a se dubla cantitatea de produse marfă cu 3-4 ori și de a se reduce prețul de cost cu 10—14 la sută sub nivelul celui actual.

În următorii 2—3 ani, gospodăriile agricole de stat trebuie să ridice producția la hectar pentru a livra statului 700.000—800.000 tone grîu, a produce 1.200.000 tone porumb boabe, creînd condiții de lurajare pentru un efectiv de animale, care să permită obținerea a 150.000—160.000 tone de carne și peste 2.000.000 hl. de lapte de vacă.

Pentru a atinge acest obiectiv, conducătorii gospodăriilor agricole de stat le revine sarcina de a folosi toate mijloacele în vederea sporirii producției la hectar.

Este necesar o mai bună folosire a parcului de tractoare și mașini, punîndu-se o încărcătură mai mare pe tractor, în vederea realizării hectarului la un preț de cost cît mai redus și obținerea a cel puțin 200 de tone de cereale de tractat. Paralel cu aceste măsuri, este necesar ca și în sectorul zootehnic să se acorde o atenție deosebită selecției, bunei îngrijiri și furajării a animalelor pentru a obține producții ridicate la carne, lapte, lînă etc. și la un preț de cost cît mai redus.

Recenta planară a C.C. al P.M.R. din 13—14 iulie, privind măsurile de îmbunătățire a condițiilor de trai ale oamenilor muncii, impune gospodăriilor agricole de stat o preocupare permanentă pentru sporirea, belșugului de produse agroalimentare, în vederea mării fondului centralizat, asigurînd în acest fel noi posibilități de îmbunătățire a traiului oamenilor muncii din patria noastră.

PETRE ZBRILEA
Redactor șef
la Revista Gospodăriilor
Agricole de stat

Baze de recepție fruntașe

La baza de recepție din Fălciuceni, regiunea Suceava, munca începe în zori și se termină tîrziu, spre miezul nopții. Din 21 de comune, sosește care viriute cu saci. Laboranta Catinca Dorneanu abia mai prididește. Magazinierii Alincăi Gh. și Maței Niculae, la fel.

Prima unitate agricolă socialistă care a adus grîu la baza de recepție a fost gospodăria de stat Soldănești. Apoi, au sosit carele gospodăriilor colective din Forăști, Baia și Horodniceni. Prima a adus 40 de tone de grîu contractat, a doua 15 tone, a treia 20 de tone.

Sînt și numeroși producători care îndează după ce au treierat grînele, s-au unit în convoaie, îndreptîndu-se de la arie spre baza de recepție, unde au adus tot grîul contractat. Hudiță Gheorghe a adus 150 kg., Donea Domnica și Alincăi Marin tot din Vi-dești cîte 200 de kg. Din comuna Pleșești cantități asemănătoare au adus Ignat Gh. și Ignat Gh. Gheorghe, iar din comuna Preotești, Boambă Gh. și Maței Vasile cîte 150 kg.

...Am vizitat în aceeași zi și baza de recepție raională Pașcani, regiunea Iași — care, coordonează totdată munca bazelor de recepție din Lespezi, Muncel și Mircești.

— Cele mai bune rezultate în munca de prelucrare a cerealelor, au fost obținute pînă acum de către baza de recepție Mircești, mi-e șeful tov. ing. Brisler Dorian. La această bază, aduc cerealele țărani muncitori din nu mai puțin de 10 comune, datorită faptului că munca este bine organizată atît la laborator cit și la magazii, operațiile de analiză a cerealelor de descărcare și înmagazinare se desfășoară în cele mai bune condiții. Încă acum cîteva zile, la această bază fuseseră aduse peste 3.000 de tone de cereale.

Denn de subînțiat e că gospodăriile de stat din Halăucești și Pașcani au terminat printre cele dintii unități agricole socialiste din raion, pregătirea cerealelor.

I. DRINCU

ÎN ZIUA AVANSULUI

Încă de dimineață au început să treacă, hurendu arșii pe calendarul străzii principale, căruțe încărcate vîrzi cu saci, din cei ardelezești vîrații și lunoi cit un stat de om. Din căruțe, gospodarul și femeia lui — cocotăți sus pe saci abia își ascund bucuria trăgînd cu ochiul la „Individuii” care stau cîșior pe la porți, priveșc această forforă și cîntăreșc din ochi cam cît arîu a adus de la colectiva alde Gligor Simion, Berebună Simion, Munteanu Gheorghe, Man Ion, moș Balas Iosif sau tusa Maria lui Luca Andrei cu feciorul.

Pe rînd, fiecare căruța onrește în fața unei case. Gospodarul sare tropotînd bucuros de lături, scuibă în palme, își potrivește în spîrare primul sac, apoi țîmînd sub greutatea lui se îndreaptă spre hambar și se întoarce repede după altul.

Această scenă s-a repetat cîteva zile la Ocna Sibiului într-o atmosferă sărbătorească. Și ca un fapt aparte, pe strada principală a stațiunii, interzisă chiar și mașinilor, în aceste zile, ca o splendidă excepție, căruțele colective au avut dezlegare să treacă după voie. Duceau doar belșugul, sacii dolidora de arîu aurios-curat, avansul de 40 la sută al harnicilor colectivisti din comună.

În fața maqaziei, colectivisti din mai multe echipe asteaptă să le vină rîndul. Între timp se schimbă glume, se amintesc întîmplări de o veselie molipsitoare și se fumează lacom tutun. Conducătorii de atelaje, cărora le revine sarcina de a face transporturi pentru toți colectivisti, au fost programati să la primii avansul. Colectivistul Munteanu Gheorghe a făcut sîmur 320 zile-muncă. Pentru fiecare zi-muncă primește ca avans 2 kg. de arîu. În afara de fiecare el a mai primit în fiecare trimestru cite un avans bănesc de 4 lei la zi-muncă, iar în cursul rînd va lua și avansul la oz.

Conducătorul de atelaj Berebună Simion primește și el ca avans aproape 1.000 de kg de arîu, colectivistul Gligor Simion a încărcat 918 kg arîu și se urcă mîndru pe saci țîmînd un steaer roșu în mină care își desface unduitor faldurile.

Mă ispiteste să cunosc rădăcinile adînci ale bucuriei acestor oameni, și de la primele vorbe ne afundăm undeva în trecut, cu ani în urmă. Aproape fiecare dintre colectivisti se simte dator să arate cine a fost, cum a trăit. Și iată-ne față în față cu trecutul chiar în aceste clipe de bucurie. Colectivistul Man Ion, un om mărunt și timid, trecut probabil de 40 de ani ne povesteste de ani cînd a lucrat ca servitor la boștaniți din comună și la serere sanatoriului balnear. N-a avut nici o palmă de pămînt. A fost atît de sărac încît nici n-a îndrăznit să se căsătorească. Femeia lui, la fel de nevoiașă a lucrat ani de-a rîndul ca zilieră pe santiere. Din 1955 sint colectivisti. Acum au casă, lumină electrică, îngrășă porc, si-au cumpărat vacă.

Cînd ne-am luat, intră în vorbă și femeia, bărbatul meu n-avea nici măcar papuci. Minten avem și casă și haine, de toate. Conducătorul de atelaj Munteanu Gheorghe a cunoscut și el din plin greutățile vieții în trecut. Fiindcă n-a avut pămînt, fiindcă au fost acasă 8 copii săraci, fiindcă boțosatul Vidriștin avea nevoie de diimasi să-i lucreze cele aproape două sute de iugăre.

De cînd e colectivist și-a cumpărat casă, și-a pus lumină elec-

trică, și-a luat mobilă nouă, îmbrăcăminte, si-a cumpărat vacă. O singură dorință mai are de împlinit. Așteaptă să ne răbădare ca gospodăria, care la sfîrșitul anului va deveni milionară, să cumpere primul ei autocamion. Atunci va fi sofer, căci meseria o cunoaște mai de mult.

Sînt harnici colectivisti din Ocna Sibiului și uniti. Gospodăria colectivă și sufletul și inima lor. Acum, sînt numai 107 familii care lucrează 482 de hectare. Dar la sfîrșitul anului (fondul de bază va trece de un milion, iar valoarea zilei-muncă va fi de peste 40 lei, căci colectivisti se predătesc pentru o recoltă neobișnuită la sfecla de zahăr, ca și la porumb și cartofi.

Iar la toamnă, din nou vor trece pe strada principală și pe ulițe căruțe viriute cu produsele colectivizatorilor, roadele boate ale muncii în comun. Și mulți dintre cei care au privit ani de-a rîndul, cu stăruință, acest fami-lar calendar, vor învinde sovăiala și potrivnicia unei mentalități împovărătoare și se vor alătura... milionarilor. Căci aceasta este drumul adevăratului, iar adevărul este biruitor.

Primele cerei au și fost aduse chiar în aceste zile. Și după ele vor mai veni încă multe. De unde știu? Ne-a confirmat-o însăși viața.

LUCIAN CURSARU



Ing. GH. BILTEANU
candidat în științe agricole

Cum s-a obținut 3.002 kg. grâu la ha.

În gospodăria agricolă colectivă "Tudor Vladimirescu" din comuna Hărman, regiunea Stalin, lupta pentru sporirea producției de grâu la ha a început odată cu înființarea gospodăriei. Muncind pe țările mari, cu mijloace mecanizate și aplicând tot mai bine regulile agrotehnice recomandate pentru cultura grâului, membrii acestei gospodării au reușit să ridice an de an producția medie la hectar. Astfel, dacă în 1950 — primul an de muncă în comun — recolta medie a fost de 1.250 kg. grâu la ha., în 1953 ea s-a ridicat la 1.543 kg. la ha., iar în 1956, la 1.995 kg. la ha. În acest an, colectivității au obținut 3.002 kg. grâu la ha. De remarcat este însă faptul că producția medie de grâu la ha. a crescut în fiecare an.

Sporirea continuă a producției de grâu la ha. nu-i de loc întâmplătoare. Dimpotrivă. La baza acestor producții stă aplicarea unui întreg complex de reguli agrotehnice. Iată de pildă, cum au muncit colectivității din Hărman pentru obținerea celor 3.002 kg. grâu la ha. Experiența anilor trecuți le-a arătat că planta premergătoare joacă un rol important în sporirea producției de grâu la ha. Pe parcelele înșămînțate după leguminoase și cartofi, de exemplu, plantele se dezvoltă mai bine și la recoltare se obțin cu 3-400 kg. grâu la ha. mai mult decât pe parcelele înșămînțate după alte culturi. Acest lucru a determinat pe colectivități să ridice astfel rotația culturilor însoțind aproape tot grâul să fie înșămînțat după plante bune premergătoare. Astfel, în anul trecut, 126 de ha. au fost înșămînțate după trifoi, 56 ha. după cartofi și 43 ha. după sfeclă de zahăr.

Alegerea unor bune premergătoare a dat posibilitatea pregătirii mai bune a terenului pentru grâu, ceea ce a contribuit la ridicarea producției la ha. Așa, de pildă, după ce a fost cosit trifoiul, cele 126 de ha. au fost arate (într-o etapă de 5-17 septembrie), cu plugul cu antetrușă, la 18-20 cm., după care s-a grăpat. Pe restul terenului, pe măsură ce s-au recoltat cartofii și sfecla de zahăr, s-a efectuat arătura pentru înșămînțare, astfel încât la 8 octombrie întreaga suprafață a fost arată și grăpată.

Pentru a se forma un pat bun ger...

Recolte mari în gospodăriile colective

● **Înșămînțind păsoasele după cele mai bune premergătoare de timpuriu într-un teren bine pregătit și folosind sămînță de soi selectată și tratată, colectivității din raionul Timbalta — raion cu agricultură complet colectivizată — au reușit să obțină în acest an, o producție medie pe raion de 2.000 kg grâu la ha și 2.300 kg orz la ha.**

● **Cele mai mari producții le-au obținut colectivității din Răuți: 2.340 kg grâu la ha. Obținând asemenea producții colectivității din acest raion au predat statului pe bază de contract de două ori mai mult grâu decât în anul trecut.**

● **Producții mari au obținut, în acest an și colectivității din raionul Salontea, regiunea Oradea. Ei au scos în medie câte 1.830 kg grâu și 2.520 kg orz la ha. Membrii gospodăriei colective din Gepu au realizat câte 2.300 kg grâu la ha. iar cei din Arpsel câte 3.700 kg orz la ha.**

● **Recolte mari au obținut în acest an și colectivității din Simeria Veche, regiunea Hunedoara. Ei au scos câte 2.100 kg grâu la ha, față de 1.800 kg în anul trecut și 3.080 kg orz la ha, față de 2.180 kg în anul trecut.**

minativ, înainte de înșămînțare s-a discuit toată suprafața, de-a curmezișul arăturii, la 6-8 cm. adâncime, după care s-a grăpat cu grapa cu colți. Pe 99 ha fertilizate cu un an în urmă cu cîte 2,5 vagoane gunoi de graid s-au dat înainte de înșămînțare cîte 142 kg îngrășăminte chimice.

Înșămînțatul s-a efectuat la timpul potrivit, cu mașinile S.M.T.-ului, urmate de grape ușoare, la 4-6 cm. adâncime.

Sămînța folosită a fost din soiul Bankut, selectată și tratată cu Germisan (200 grame la 100 de kg. sămînță). Cantitatea de sămînță dată la ha. a fost între 190 și 194 kg.

Înșămînțat mai devreme decât în alții ani și într-un teren bine pregătit, grâul a răsărit și a crescut uniform întrind viguros în iarnă. În primăvară, de îndată ce s-a zăvîntat terenul — adică între 23 și 30 martie — colectivității au tăvălugit întreaga suprafață cu tăvălugul dințat. Astfel, s-au realizat două importante lucrări: s-a spart crusta ce se formase peste iarnă, iar acolo unde grâul a ieșit decălit s-a presat pămîntul în jurul rădăcinilor și a nodului de înfrățire.

De asemenea pe restul suprafeței unde nu fuseseră aplicate în toamnă îngrășămintele au fost administrate în primăvară, înaintea tăvălugului, îngrășăminte chimice.

O altă lucrare căreia i s-a acordat atenția cuvenită a fost plivitul lănușilor de buruieni. Colectivității au executat această lucrare pe întreaga suprafață între 4 și 12 mai. Recoltatul s-a făcut de îndată ce grâul a dat în plînga, înălțurîndu-se pierderea de boabe.

C. LICA

LA ÎNSILOZĂRI



Fotoreporterul care vizitează gospodăria agricolă de stat Cuparu, regiunea Pitești, nu poate spune că i-ar lipsi subiectele. Nu este sector de producție unde să nu se lucreze din plin.

Pe țările cu floarea-soarelui a început recoltatul. Muncitorii Sima I, Stana și Constantin Stanca se numără printre fruntașii. De aceea, tovarășii lor de muncă le-au spus: „Hai, fiți și la fotografia primelor” (clicul nr. 1). La floarea-soarelui s-au obținut peste 2.200 de kg. la ha.

Între timp (în clișeu 2) pe tractoristul Alexandru Gheorghe, pe Ispas Emil, pe Baian Ion și Trițan Ion însolozătură. Peste 500 de tone, atât au însolozat pînă acum. Însolozarea continuă.

C. LICA

Grâu mai mult, mai bun, mai ieftin

(Urmare din pag. 1-a)

dere, panificabilitatea și altele, au dovedit și alte soiuri importate, experimentate atât în rețeaua de stat cât și la diferite stațiuni experimentale și gospodării de stat.

Pe baza rezultatelor obținute, semintele unor soiuri de grâu de toamnă importate, care s-au dovedit valoroase, vor fi înmulțite în anul agricol 1959-1960 la diferite stațiuni experimentale și cultivate în multe gospodării agricole de stat și colective din principalele zone cerealiere ale țării. Este nevoie, de asemenea, să se înceapă cât mai repede producerea de sămînțe elită și superelită în vederea păstrării purității biologice a soiurilor, și să se pună în anii viitori la dispoziția gospodăriilor agricole de stat și colective sămînțe de soi de bună calitate. Trebuie continuată și experimentarea soiurilor valoroase din import alături de cele autohtone spre a se stabili cu precizie zonele de soi și de climă cele mai potrivite, precum și agrotehnica respectivă. Pe de altă parte, se simte cu tărie necesitatea intensificării și îmbunătățirii muncii de selecție în scopul creșterii cât mai rapide a unor soiuri mai valoroase și îndeosebi rezistente la ger, cădere și boli, cu mare capacitate de folosire a unui agrofond bogat pe care îl oferă agricultura socialistă.

Agrotehnica diferențiată — calea sigură spre recolte mari

Pentru a se ajunge cât mai repede la o sporire semnificativă a producției de grâu, constituirea pe țări care a avut loc în zilele de 17-18 august e. l. la București, recomandă ca pentru soiurile de mare productivitate să se aplice următoarea agrotehnică:

Avîndu-se în vedere capacitatea lor de a decolte foarte mari, datorită mai ales sistemului radicular foarte bine dezvoltat, puterii mari de solubilizare a materiilor fertilizante și rezistenței deosebite la cădere, pentru a se obține cu aceste soiuri producții de cel puțin 5.000 kg la hectar, se recomandă ca ele să fie cultivate după premergătoarele cele mai bune care să depășească de peste două ori și anume după mazăre, soia, fasole, borcș și altele. De asemenea, este nevoie să se execute arături adînci de vară de 35-40 cm, urmat de grapa stelată, iar o dată cu arătura adîncă de vară să se incorporeze îngrășămintele minerale și anume: cîte 300-450 kg azotat de amoniu și 500-800 kg superfosfat la hectar. Gospodăriile care dispun de îngrășăminte organice pot folosi cîte 10-20 tone gunoi de graid, 300 kg azotat de amoniu și 400 kg superfosfat la hectar. Arătura de vară trebuie întreținută pînă la înșămînțare ca ogor negru prin grăpări și discuire executate de cîte ori se formează crustă sau apar buruieni.

Înainte de sămînțat terenul trebuie lucrat cu grapa cu discuri la 10-12 cm. adîncime. Discuirea înainte de sămînțat să se facă transversal pe direcția arăturii de bază.

În zona de stepă și silvostepă se va înșămînța în a doua jumătate a lunii septembrie și pînă la jumătatea lunii octombrie, în zona de pădure grâul se va înșămînța în decursul lunii septembrie și cel mai tîrziu în primele zile ale lunii octombrie.

Adîncimea de sămînțat în regiunile de stepă va fi de 5-7 cm., iar în cele umede ceva mai în față, la 4-6 cm. Se vor folosi cantități de sămînță corespunzătoare unei densități de 450-550 boabe germinabile la m.p. cînd grâul se sămînțează în condiții agrotehnice amănunțite. După sămînțatul se face mai tîrziu, după epoca optimă, și nu s-a executat întregul complex de măsuri agrotehnice, cantitatea de sămînță la hectar trebuie să fie mărită. După înșămînțare este necesar să se tăvălugască cu tăvălugul înelat pentru a se asigura o răsărire uniformă.

În timpul vegetației, culturile trebuie plivite de buruieni, iar după înspicat este obligatorie purificarea acestor soiuri de alte forme de cereale (secară, orz, alte varietăți și soiuri de grâu). Este necesar de asemenea să se execute recoltatul în două lăze cînd grâul a ajuns la coacerea în pirgă.

Enoca de înșămînțare cea mai potrivită este a doua jumătate a lunii octombrie. Înșămînțarea se va face cu 2-3 cm mai adînc decît la soiurile autohtone, adică la 8-10 cm.

După înșămînțare este necesar să se tăvălugască cu tăvălugul înelat pentru a se asigura o răsărire uniformă și debilitate din iarnă se recomandă să se aplice cîte 100 kg azotat de amoniu la hectar.

În timpul vegetației, culturile trebuie plivite de buruieni, iar după înspicat este obligatorie purificarea acestor soiuri de alte forme de cereale (secară, orz, alte varietăți și soiuri de grâu). Este necesar de asemenea să se execute recoltatul în două lăze cînd grâul a ajuns la coacerea în pirgă.

În ceea ce privește agrotehnica celorlalte soiuri de grâu de toamnă de perspectivă din grupa grînelor de stepă, se recomandă ca acestea să fie cultivate după premergătoare care să depășească de peste două ori și anume după mazăre, soia, borcș, ovăz și altele, iar în continuare să fie înșămînțate după sfecla de zahăr, cartofi și porumb, mai ales după cel cultivat pentru siloz.

În scopul obținerii unor recolte bogate la aceste soiuri se recomandă să se aplice următoarele măsuri agrotehnice:

După plantele care să depășească de două ori și anume după mazăre, soia, borcș, ovăz și altele, iar în continuare să fie înșămînțate după sfecla de zahăr, cartofi și porumb, mai ales după cel cultivat pentru siloz.

Dacă grâul se înșămînțează după leguminoase, se încorporează 200-400 kg/ha superfosfat sub arătura adîncă de vară, iar acolo unde gospodăriile dispun de îngrășămintele azotoase suficiente, se pot adăuga și cîte 100 kg azotat de amoniu la hectar.

După alte plante premergătoare, în afara leguminoaselor, se vor aplica 150-300 kg azotat de amoniu și 200-400 kg superfosfat la hectar, iar arătura adîncă de vară cînd plantele să depășească mai devreme terenul, și odată cu arătura de înșămînțare cînd grâul se cultivă după plante care să depășească de două ori.

În gospodăriile în care se pot aplica îngrășămintele combinate se recomandă să se folosească 15-20 tone gunoi la ha., la care se adaugă 100-200 kg azotat de amoniu și 200-300 kg superfosfat la hectar.

În regiunile umede se recomandă administrarea fracționată a azotatului de amoniu și anume: 1/3 odată cu arătura adîncă de vară sau de înșămînțare și 2/3 în ferestrele iernii sau la desprîmăvărare. De asemenea, pe sămînțele care ies slăbite din iarnă și la care s-au dat îngrășămintele azotoase în întregime la arătura de bază, se recomandă să se împăștie cîte 100 kg azotat de amoniu la hectar, primăvara cînd mai devreme.

Înainte de sămînțat, terenul trebuie lucrat cu grapa cu discuri la 10-12 cm. adîncime. Discuirea înainte de sămînțat să se facă transversal pe direcția arăturii de bază.

În zona de stepă și silvostepă se va înșămînța în a doua jumătate a lunii septembrie și pînă la jumătatea lunii octombrie, în zona de pădure grâul se va înșămînța în decursul lunii septembrie și cel mai tîrziu în primele zile ale lunii octombrie.

Adîncimea de sămînțat în regiunile de stepă va fi de 5-7 cm., iar în cele umede ceva mai în față, la 4-6 cm. Se vor folosi cantități de sămînță corespunzătoare unei densități de 450-550 boabe germinabile la m.p. cînd grâul se sămînțează în condiții agrotehnice amănunțite. După sămînțatul se face mai tîrziu, după epoca optimă, și nu s-a executat întregul complex de măsuri agrotehnice, cantitatea de sămînță la hectar trebuie să fie mărită. După înșămînțare este necesar să se tăvălugască cu tăvălugul înelat pentru a se asigura o răsărire uniformă.

În timpul vegetației, culturile trebuie plivite de buruieni, iar după înspicat este obligatorie purificarea acestor soiuri de alte forme de cereale (secară, orz, alte varietăți și soiuri de grâu). Este necesar de asemenea să se execute recoltatul în două lăze cînd grâul a ajuns la coacerea în pirgă.

Primesc avansul de 40 la sută

Lucind pămîntul după reguli agrotehnice, cu ajutorul mașinilor și tractoarelor S.M.T., colectivității au reușit ca în acest an să scoată recolte mari la grâu, orz, ovăz etc. Acest lucru a permis gospodăriilor agricole colective ca la repartizarea avansului de 40 la sută să împartă membrilor lor importante cantități de cereale și bani.

Din darea de seamă prezentată în aceste zile în cadrul adunării generale de Nicolae Drăgulescu, președintele gospodăriei colective din comuna Leordeni, raionul Topoloveni, a reieșit că prevederile planului de producție au fost îndeplinite și chiar depășite la unele culturi. Astfel, la grâu s-a

faze cînd grâul a ajuns la coacerea în pirgă.

Asadar, este nevoie să se facă chiar din acest an o cotitură în ce privește agrotehnica grâului, trebuie să părăsim unele practici învechite care au rămas și pînă în ziua de azi la locul și să trecem cu curaj la aplicarea metodelor agrotehnice noi, creatoare, care duc la sporirea rapidă a producției la hectar.

Metodele de lucru generale, sablon, în cultura grâului, trebuie înlocuite cu folosirea diferențiată a măsurilor agrotehnice, înîndu-se seama de planta premergătoare, de teren, de cerințele soiului respectiv și așa mai departe. Din datele obținute în cîmpurile experimentale și în producție, a reieșit că fiecare soi cere o agrotehnică diferențiată. De acest lucru va trebui să se țină seama îndeosebi la soiurile importate de mare productivitate, care necesită agrofonduri superioare.

În ceea ce privește adîncirea arăturii de bază, aceasta este o măsură necesară pentru sporirea producției nu numai la grâu ci și la celelalte culturi și ea poate și trebuie aplicată în mod diferențiat în funcție de natura terenului și de calitatea lucrării, pe majoritatea tipurilor de sol din țara noastră. Înțiruirea bună pe care o are adîncirea arăturii asupra producției tuturilor, plantelor de cultură este dovedită de experiența țărilor de democrație populară, îndeosebi în U.R.S.S. de către Malțev, și de agricultorii din R. P. Chineză, unde prin astfel de metode se obțin recolte nemăsurabile în lume. De altfel, și nemăsurabile observații practice făcute în diferite gospodării de stat sau colective din țara noastră confirmă acest lucru.

Avînd în vedere acest lucru, este necesar ca atât S.M.T.-urile cît și gospodăriile agricole de stat care au fost dotate cu pluguri cu antetrușă și subsoiler, să le scoată de la „fiare vechi” și să le folosească pe scară cît mai largă.

Asupra cantității și calității recoltei de grâu, o mare influență o are aplicarea îngrășămintelor. Și această operație trebuie făcută în mod diferențiat, așa după cum am arătat.

În ultima vreme a început să fie aplicată în țara noastră la cultura grâului o metodă agrotehnică nouă care a dat rezultate deosebit de bune: este vorba de irigare. În unele gospodării agricole din regiunile Timbalta și Bucureștii Noi și în unele parcelele irigate a produs cu 1.000-1.500 kg. grâu mai mult decît cel cultivat în uscat. În lagătură cu extinderea irigațiilor grâului în regiunile de stepă și silvostepă se recomandă să se aplice, de preferință pe suprafețe cît mai mari, irigația de aprovizionare înainte de pregătirea terenului pentru înșămînțare. Spre a se obține un rezultat cît mai bun în cultura grâului irigat, este nevoie să se aleagă soiuri corespunzătoare și în primul rînd cele de mare productivitate, iar pe terenurile respective să se aplice o agrotehnică superioară.

De problema sporirii producției de grâu în țara noastră depinde în foarte mare măsură asigurarea pîinii poporului, ridicarea continuă a nivelului de trai al tuturor oamenilor muncii. De aceea, în campania înșămînțării de toamnă — de care ne mai desparte puțină vreme — este necesar să se folosească din plin toate mijloacele pe care știința și tehnica agricolă le pune la îndemîna celor ce lucrează pe ogoare, spre a se obține în anul viitor recolte de grâu sporite, ieftine și de bună calitate.

GH. BREAZU
correspondent

Reducerea prețului de cost, obiectiv central al mecanizatorilor

prețului de cost și a căilor pentru continuarea lui redus.

Iată cum s-a procedat la S.M.T. „23 August” regiunea Constanța, pentru îndeplinirea sarcinilor trasate prin Ordinul M.A.S. Nr. 345.

De îndată ce conducerea stațiunii (director Nicolae Stan) a luat cunoștință de conținutul Ordinului, a întocmit un plan de măsuri, prin care s-a prevăzut ca instruirea mecanizatorilor să se facă la locul de producție: personalul de atelier în stațiune, iar cel direct productiv (tractoristi, șefi de brigadă, pontatori-alimentatori) la sediul brigăzilor, pe teren. Raza de activitate a stațiunii a fost împărțită pe cei 4 membri din colectivul de conducere: director, agronom șef, mecanic șef și contabil șef. Ei au preluat cu mecanizatorii cuprinsul broșurii: „Prețul de cost în S.M.T. și căile pentru reducerea lui”, după care au trecut la seminarizare. S-a insistat îndeosebi pe problemele privind organizarea producției și a exploatarea parcului de tractoare și mașini agricole, măsurile ce trebuie luate pentru reducerea consumului de carburanți și lubrifiții, pentru reducerea cheltuielilor de reparafii etc.

Știind că cheltuielile pentru carburanți și lubrifiții, ca și cele pentru repararea utilajului ocupă circa 15-20 la sută și respectiv 45-50 la sută, deci cea mai mare parte din prețul de cost al hantului, mecanizatorii de

trăiri bunului obștesc, îngrijind și repararea hanturilor și mașinile agricole, numeroși tractoristi și-au îndeplinit și depășit prevederile planului de producție, realizînd și mari economii la carburanți și piese de schimb. Astfel, tractoristul Pîțur Constantin, Mardare Aurel, Contor Ion, Tudose Vasile, Culea Aurel, Toma Tudor și alții, au realizat economii cuprinse între 4.390-7.783 lei, numai în campania de vară. Mulți dintre cei de mai sus, se apropie de realizarea celor 1.000 de hanturi fără reparafii. Ceva mai mult, tractoristul Marin Constantin a realizat pînă acum peste 1.860 de hanturi fără reparafii.

Ca urmare, și prețul de cost a fost mult redus. În prezent fiecare hant costă aici numai 83,18 lei, față de 96,43 lei cînd a fost planificat, adică cu 13,25 lei mai puțin. Cele mai mari economii s-au realizat la capitolul „reparafii”: cîte 20,53 lei la fiecare hant. Pentru o completă edificare, dăm mai jos situația cheltuielilor la prețul de cost pe capitolele componente.

După cum se vede totalul economiilor realizate se ridică la suma de 633.442 lei.

Dar munca hanturilor mecanizatori s-a răsfrînt și asupra producției din gospodăriile colective în care și desăsoară activitatea brigăzile de tractoare. Executînd toate lucrările la timp și bine, colectivității din comunele Moșneni și 23 August, bunăoară, cu

SPECIFICATĂ	CHELTUIELI (lei)	
	DUPA NORME PLANIFICATE	EFFECTIVE
CARBURANȚI ȘI LUBRIFIANȚI	583.705	560.563
REPARAȚII TRACTOARE ȘI MAȘINI AGRICOLE	2.350.683	1.787.918
SALARII MUNCITORILOR DE BAZĂ	891.452	849.564
SALARII PERSONAL TEHNICO-ADMINISTRATIV	298.605	279.090
CHELTUIELI DE ADMINISTRATIE ȘI GOSPODĂRIE	124.000	127.868
TOTAL	4.238.445	3.605.003

toată seceta ce a bîntuit în acest an, au dobîndit cîte 1.450 kg. grâu la ha. De altfel, media pe S.M.T. la grâu, în toate gospodăriile colective din raza S.M.T.-ului 23 August, este de 1.400 kg. la ha. În multe gospodării colective primum promite să dea recolte de peste 4.000 kg. la ha.

În prezent mecanizatorii de la S.M.T. 23 August execută lucrările de sezon, obținînd noi succese pe linia continuării reducerii a prețului de cost de mai sus, se apropie de realizarea celor 1.000 de hanturi fără reparafii. Ceva mai mult, tractoristul Marin Constantin a realizat pînă acum peste 1.860 de hanturi fără reparafii.

I. LEȘEANU

BENEFICIU PESTE PLAN: 2.000.000

Gospodăria agricolă de stat din Aradul Nou, a hotărît să contribuie la realizarea miliardului cu un beneficiu peste plan de 2.000.000 de lei. Dar să cunoaștem cîteva lucruri și fapte care stau la temelia acestui angajament.

... Gospodăria agricolă de stat din Aradul Nou se întinde pe mii de ha. Acum pe locul unde cu o lună înainte unduiau lanuri aurii de grâu, se așterne covorul pușos al arăturilor adînci de vară. Verdele păduri de porumb, tractoarele moderne ce mișună de-a lungul țărilelor, dau peisajului o armonie perfectă.

Harcicii muncitorii ai acestei gospodării au reușit în acest an să smulgă pămîntului roade bogate: la grâu peste 2.000 de kg la ha, la orz și mai mult. Apoi, fiecare fir de porumb este împovărat de 2-3 stîlțuri. Și așa-i tot lanul de 750 de ha. Ba, pe 150 de hectare, lot de hidrabare, aproape fiecare fir de porumb are 3-4 stîlțuri mari.

La acest lot, am evaluat producția de porumb hibrid la 8.000 de kg la hectar — imi spune tov. Adalbert Ardeleanu, directorul gospodăriei. Pe restul sigur scoatem 5.000 de kg la ha. La siecla de zahăr de pe cele 150 de ha cît avem cultivate — ei încep recoltatul — obținem 3 vagoane la ha. Scoatem producții bune, pentru că avem oameni care au învățat de acum mesetele obținerii de recolte bogate.

Observînd că-mi notez, adăugă:

EMILIA CULEA

Este bine știut că un rol deosebit în munca și lupta pentru ridicarea necontenită a producției agricole revine stațiunilor de mașini și tractoare. De asemenea, este bine știut, că pe baza acestor S.M.T.-urile au fost înregistrate an de an cu tractoare și mașini agricole moderne. În aceste condiții, una din importanțele sarcinilor economice ce revin S.M.T.-urilor este întărirea lor organizatorică, ridicarea tehnicii de exploatare a utilajului, reducerea prețului de cost al lucrărilor mecanizate. Prețul de cost trebuie să fie redus cu cel puțin 34 la sută față de prețul de cost efectiv din anul 1955. Aceasta înseamnă că în 1960 prețul de cost al hantului trebuie să ajungă în medie pe toate S.M.T.-urile din țară la cel mult 106 lei.

În lupta pentru trecerea în fapt a sarcinilor trasate de partid, numeroase S.M.T.-uri au obținut rezultate dintre cele mai bune. S.M.T.-urile din regiunea Constanța, de pildă, au realizat în 1958 hantul de lucrări în medie cu 105,87 lei. față de 131,95 lei planificat, — S.M.T. Cobadin din această regiune reducînd prețul de cost pînă la 84,06 lei față de 118,38 lei planificat. Dar nu toate S.M.T.-urile au făcut ceea ce se putea face în această privință. S.M.T.-urile din regiunea Iași, bunăoară, au realizat în anul trecut hantul de lucrări cu 179,80 lei, cu 10,48 lei peste prevederile planului.

Reducerea prețului de cost al lucrărilor efectuate de S.M.T., este o problemă de stat, căreia toți mecanizatorii trebuie să-i acorde cea mai mare atenție. În acest scop, a fost elaborat Ordinul M.A.S. Nr. 345/59, în care se prevede printre altele, ca în S.M.T.-uri să se organizeze lecții pentru instruire și seminarizare tuturor lucrătorilor în legătură cu problema

O ÎNTÎLNIRE CU SAVANTUL COLHOZNIC T. S. MALȚEV

Cel 358 de turiști, majoritatea colectivisti, vizitatori ai Uniunii Sovietice nu mai pridideau să-și noteze în carnele crei văzute și auzite. O după amiază care le-a dat mult de lucru în această privință a fost aceea a întâlnirii lor cu savantul colhoznic Terentii Simionovici Malțev. Nici unul nu voia să scape o iotă din cele spuse de Malțev. Nu mai stiau cum să-și împartă privirile. Trebuiau să se uite în carnele crei să scrie corect; voiau în același timp să-l privească cit mai mult pe omul care, de la tribună, cu o voce caldă, prietenoasă, veni din îndepărtatul Kurgan, să împartă șea din vasta sa experiență pe țărâna agricolă.

Tuturor le era cunoscut fie din presă, fie din broșurile editate, sau din discuțiile purtate în jurul lucrărilor preconizate de el pentru lucrarea pământului. Acum însă țoți erau numai ochi și urechi. Îl priveau, ascultau și mai ales, notau.

Cu modestia și simplitatea care-l caracterizează pe T. S. Malțev, „Erou al Muncii Socialiste”, brigadier în colhozul „Zaveți Lenina” din regiunea Kurgan, el ne-a făcut cunoscut câteva crize din viața sa și apoi din bogata sa experiență.

„Sînt născut în anul 1895 dintr-o familie de țărani. N-am avut posibilitatea să învăț la școală. Sînt autodidact. Cel mai mare ajutor — ca și mulți alții — l-am primit din partea partidului”. Așa a început Malțev să ne vorbească. Notam de zor fiecare cuvînt, iar astăzi recitînd notele parcă-l auz cum ne spunea că încă din copilărie avea un deosebit interes pentru învățatură. Nu pierdea nici o clipă și nici o ocazie pentru a învăța ceva. Cîteva foarte mult și astăzi citește și mai mult. Treptat și-a format o bibliotecă personală care cuprinde peste 5000 de cărți științifice. Totdeauna a fost preocupat de a interpenetra în mod științific orice fenomen, de a-l putea da explicația științifică. Dragostea de învățatură, titlul, contactul permanent cu practica agricolă au fost condițiile în care Malțev și-a formulat și concretizat metodele sale de muncă.

Expunerea sa în fața colectivităților a fost o adevărată lecție de agrotehnică diferențiată, o adevărată școală de felul cum trebuie înțelese și mai ales cum trebuie aplicate diferitele metode de lucru în agricultură, înțindu-se neapărat seama de condițiile specifice în care ne aflăm și în care lucrăm. Ea a fost o adevărată școală de felul în care îmbinarea armonioasă a științei cu practica agricolă te conduce la găsirea celor mai corespunzătoare metode de lucru în vederea obținerii de producții cât mai sporite.

Așa se face că colhozul în care lucrează T. S. Malțev deși situat într-o regiune cu condiții de climă cam vitrege, „n-a rămas niciodată fără pline” după cum s-a exprimat el însuși. Anul trecut, de exemplu, n-au căzut decât 9 mm. de precipitații. Cu toate acestea, datorită felului în care este lucrat pământul, s-au recoltat în medie 1000 kg grâu la ha de pe 8.000 ha. Recolta medie obținută însă în ultimii ani la grâu a fost de 1.700 kg la ha.

Pentru a-și putea adînci cercetările sale în găsirea celor mai bune metode de lucrare a pământului în condițiile regiunii Kurgan, pe lângă colhozul „Zaveți Lenina”, a luat ființă o stațiune experimentală agricolă al cărei director este T. S. Malțev. În ultimii 10 ani, cercetările au fost îndreptate îndeosebi spre stabilirea felului nou în care trebuie lucrat pământul în condițiile climatului vitrege în care este situat colhozul. În ce constă acest fel nou? În pregătirea pământului fără întoarcerea brazdelor, efectuarea arăturii la 40—50 cm o dată la 4—5 ani și lucrarea lui între timp numai la suprafață, cu ajutorul polidiscurilor. Stațiunea se mai preocupă de crearea unor noi metode necesare executării diferitelor lucrări precum și de îmbunătățirea celor existente. Gradul avansat de mecanizare a lucrărilor agricole și rezultatele bune pe care le-au obținut și le obțin colhoznicii în comparație cu ce puteau face în trecut și ce obțineau înainte de a fi colhoznici, îl face pe acesta să se mire: cum de se mai poate lucra pe parcele mici fără unelte și mașinile care mecanizarea agriculturii le pune azi la dispoziție?

Anul acesta condițiile de climă au fost mai favorabile, ceea ce a contribuit la obținerea unei producții mari de grâu. De pe unele parcele s-au obținut 3.000—3.500 kg grâu la ha.

Ceea ce asigură însă în principal obținerea de producții sporite în condițiile colhozului în care lucrează Malțev și în împrejurimi, sînt metodele diferențiate de lucrare a pământului.

În ochii colectivităților se putea citi în mod clar bucuria oferită de clipele petrecute în prezența savantului colhoznic, care în încheierea expunerii sale a spus: „Și noi am vrea să ne îmbogățim cunoștințele în domeniul cultivării porumbului, învățînd din experiența voastră privitor la această valoroasă plantă, să ne ajutăm să cultivăm un soi de porumb cu tulpina înaltă și care să se coacă în condițiile verilor noastre scurte”.

Intîlnirea cu savantul colhoznic T. S. Malțev a prilejuit un minunat schimb de experiență care nu va întirzia să-și arate roadele pe pământurile unite ale colectivităților noastre.

Ing. I. ZUKERMAN
redactor șef adjunct al
Revistei L.M.S.

DIN VIAȚA SATULUI ALBANEZ

Prin Myzeqeia renăscută

Și mai înainte, Myzeqeia era numită hambarul Albaniei. Și într-adevăr această cîmpie este cea mai mare și cea mai roditoare din Albania. Dar, în trecut, Myzeqeia era locul în care agricultorii sufereau cel mai mult. Țăranul myzeqean producea cereale multe, dar din casa lui lipsea întotdeauna pinea. Aici, unde azi crește foarte bine bumbacul, țăranul umbla odinioară în zdrețe. Subsoliul acestei cîmpii ascunde mult petrol, însă țăranul îi lipsea gazul pentru lampă. Malaria răpaia viața oamenilor de oarece o parte a cîmpiei era acoperită de bălți pline de cuibare de țânțari. Țăranul myzeqean trăia cu teama zilei de mîine.

Și în zilele noastre se mai clîntă un cîntec popular de odinioară, despre disperarea unei fete de la munte pe care părinții au măritat-o într-un sat din Myzeqeia. Prin cîntec ea o blestema așa pe mîică-sa:

„Cum de m-ai măritat mîă mamă în Myzeqeia,
Intr-o casă de grații lipită cu lut
Capul să-l pun pe în și corpul
pe pămînt
Aici clînd te îmboînăvești,
doctor nu găsești!”.

Aceste rînduri arată viața grea a țăranului albanez înainte numai cu 15 ani. Acuma, lucrurile s-au schimbat. După eliberarea patriei, poporul a devenit stăpîn pe soarta sa și merge cu pași repezi spre socialism.

15 ani nu constituie un timp prea lung, dar schimbările sînt atât de

mari, încît nu pot fi comparate. Să vorbim numai despre Myzeqeia, locul tipic al explodării semi-judeale. Astăzi această cîmpie a devenit cu adevărat hambarul Albaniei. În anul 1946, cînd s-a înfăptuit reforma agrară, țăranii au devenit stăpînii cîmpiei și au început cu hotărîre nouă lor muncă. Răspînzînd chemării partidului, încă din 1947, ei au început să formeze cooperative agricole. Azi, în această parte a țării, colectivizarea agriculturii s-a terminat. Myzeqeia a renăscut. Nu mai întîlnim războaie sau paraziți, ci peste tot țările sunt întinse cît vizi cu ochii. Acestea sînt strălucite de zeci de canale de irigație care udă mii de hectare de pămînt. Cea mai importantă acțiune din ultim timp a fost desecarea mlaștinii Tarbuç care ocupa 12.000 hectare. În prezent, mlaștina aceasta există numai în vechile hîrți geografice ale Albaniei. Numai anul trecut, în această zonă au fost redalte agriculturii peste 6.000 ha, iar acum continuă lucrările pentru a face roditoare alte mii de hectare.

Una din transformări s-au petrecut și în viața țăranilor. Și aceste transformări se produc cu repeziune.

Cooperativa agricolă „V. I. Lenin” se găsește în raionul Fier. Am vizitat-o și mai înainte, însă ultima vizită m-a convins de ritmul rapid cu care progresează satul. În 1947, cînd s-a constituit această cooperativă agricolă, erau încă folosite plugurile de lemn. Cooperativa avea 220 ha pămînt arabil. Acum, suprafața arabilă a cooperativei a ajuns la 700 ha și la sută din lucrările agricole sînt făcute de mașinile M.T. La început cooperativa avea o singură vacă. Astăzi are 200. Pe zeci de ha, au fost plantați pomi fructiferi. De la 1.500.000 leka cît era fondul de bază al cooperativei în 1947, a crescut în 1958 la 12.000.000 leka. Anul acesta numai prin vinzarea bumbacului cooperativa va obține un venit de peste 15.000.000 leka. Drept oapă pe anul 1959, cooperativii au primit pentru o zi-muncă cîte 2 kg cereale și cîte 100 leka.

Și satul a luat o nouă înfățișare. 120 de familii din cele 200 au construit case noi. Înainte aici nu exista o școală elementară, pe cînd în prezent este una de 7 ani. Comuna mai are cîmin cultural, grădiniță de copii, etc. Satul are și o centrală electrică.

Înainte de eliberare, în raionul Fier numai 10 fii de țărani terminaseră școala medie. Acum sute de tineri din acest raion învață la școlile medii, iar 85 sînt studenți.

THOMA NAGE
ziarist albanez

Agricultura R. P. Ungară pe drumul transformării socialiste

În R. P. Ungară s-au făcut pași mari pe drumul reorganizării socialiste a agriculturii. În timp ce în anul 1958 cooperativele agricole de producție cuprindeau 12,5 la sută din totalul suprafețelor agricole, azi ele cuprind 36,1 la sută. Dacă adăugăm și pămînturile gospodăriilor agricole de stat, sectorul socialist ajunge la 50,3 la sută.

Cum am obținut aceste rezultate? Bilanțurile de sfîrșit de an din 1958 demonstrează că majoritatea cooperativei agricole de producție au obținut rezultate bune în întîrzierile lor economice-organizatorice. Membrii cooperativei au efectuat în medie pe țară cîte 316 zile-muncă. Valoarea unei zile-muncă s-a ridicat la 31,80 forinți. Rezultatele frumoase ale cooperativei au avut o înrîurire considerabilă asupra țăranilor muncitori individuali.

Reorganizarea socialistă a agriculturii a devenit o cauză a întregii noastre societăți. Cooperativii mai vechi, conduși de partid, reprezintă o mare forță în munca și lupta pentru dezvoltarea cooperativei agricole de producție. Ei știu să arate cel mai bine țăranilor muncitori individuali cum s-a schimbat viața lor, că trăiesc mai bine decît mai înainte. Datorită muncii politice stăruitoare, care s-a dus în rîndurile țăranilor muncitori, avem azi 1.363 comune complet cooperativizate.

Pe baza hotărîrii a C.C. al partidului din 6 martie am depus și depunem

SCURTE ȘTIRI

R. P. Po-ônă

Anul acesta aproximativ 540.000 de oameni ai muncii din R. P. Po-ônă își petrec concediul în cele 1.500 case de odihnă situate în cele mai frumoase localități ale țării.

În privința organizării concediilor se poate spune că aceasta nu se limitează la o ședere de două săptămîni într-una din casele de odihnă. Se caută mijloace noi pentru ca odihna oamenilor muncii să fie an de an tot mai variată. Cei care doresc să cunoască diferite regiuni ale Poloniei pot lua parte la excursii de șapte zile pentru a vizita cele mai frumoase colțuri ale țării. Călătoriile de 7—10 zile pe bordul unor vase pe Vistula atrag de asemenea un mare număr de oameni ai muncii.

Oamenii muncii de la sate pot participa la excursii de o săptămîni la Varșovia. De asemenea, se organizează diferite excursii pentru cunoașterea trecutului țării, a renumitelor monumente arhitectonice etc.

R. P. D. Coreeană

Anul acesta circa 140.000 de muncitori, funcționari și studenți își vor petrece concediile de vacanță la casele de odihnă de pe litoral, de la munte și din alte locuri pitorești ale țării. Suma alocată în 1959 de către guvernul R.P.D. Coreean în acest scop, este cu 48 la sută mai mare față de anul 1958. În R.P.D. Coreeană, după armistitiu, au fost construite și reconstituite 280 de noi case de odihnă. Re-numite stațiuni din Choosul care înainte de eliberare a fost folosită exclusiv de imperialiștii japonezi, a devenit acum un loc de odihnă pentru masele largi ale populației. În anii puterii populare, 11 noi case de odihnă din această stațiune au găzduit 30.000 de oameni. Recent în portul Wonsan, minunata stațiune de vară din R.P.D. Coreeană, a fost construită o nouă casă de odihnă.

În vara aceasta se organizează excursii la care iau parte circa 12000 de oameni ai muncii, pentru a vizita Phenianul și alte mari orașe, precum și minunate locuri pitorești ale țării.

Să fie oprită experiența cu arma nucleară în Sahara

După cum se știe, guvernul francez se pregătește să efectueze explozii experimentale cu bombe atomice în Sahara. Aceste explozii sînt în primejdie nu numai populația din Africa, ci și cea din sudul Europei. Așa după cum arătau nu de mult ziarele italiene „Unita” și agenția „Italia”, specialiștii italieni socotesc că în urma exploziei nucleare din Sahara, populația de pe teritoriile întinse ar putea fi atinsă de precipitațiile radioactive. În jurul deșertului Saharei, bomba nucleară prezintă un pericol direct. Din cauza exploziei, triburile nomade algeriene din Sahara vor fi supuse extirpării. Populația din țările africane: Libia, Egipt, Africa Ecuatorială și franceză, Africa occidentală franceză, Marocul, Sahara spaniolă, Nigeria și Camerunul vor fi primejduite de radioactivitate. Dar nu numai atât. Vor fi amenințate de radioactivitate: Marea Mediterană, Marea Adriatică și Marea Egeea, Oceanul Atlantic din apropierea coastei africane și o parte din apropierea coastei europene. Vor fi în primejdie Spania și Portugalia, o parte din Franța, întreaga Italie și mai ales Sicilia, Albania, mai mult de jumătate din Iugoslavia, Grecia și o parte din R. P. Bulgaria.

În cluda avertizărilor oamenilor de știință asupra primejdiei ce o prezintă experiența cu urmează a se efectua în Sahara, autoritățile franceze își continuă pregătirile. Ba, ceva mai mult, oficialitățile franceze susțin că bomba are o capacitate redusă și că... s-au luat toate măsurile de garanție. Ce măsuri de garanție va putea lua oare De Gaulle împotriva cenșei purtate de vînturile care adesea aduc nisipurile din Sahara tocmai în Iugoslavia? Ce măsuri de garanție ar putea lua guvernul francez pentru oprită experiența cu arma nucleară în Sahara constituie o crimă împotriva populației așezată în această parte a lumii. Îngrijorarea, popoarele din Africa și Europa, popoarele din întreaga lume cer guvernului francez să oprească efectuarea experienței care a proiectat-o.

Pentru binele omenirii. În numele progresului, să înceteze imediat orice experiență cu arma nucleară.

Demonstrații pentru pace în R.F.G.

Cu prilejul împlinirii a 20 de ani de la izbucnirea celui de-al doilea război mondial, în numeroase orașe din Germania occidentală au avut loc demonstrații. Cu acest prilej, masele de oameni ai muncii și-au arătat hotărîrea de a face totul pentru ca imperialismul german să nu mai apărindă un nou pirjol în lume. Ei au cerut să înceteze militarizarea Germaniei occidentale și cursa înarmării.

„Să nu admitem repetarea războiului!” „Nici un fel de arme atomice în Germania!” „Să înceteze războiul rece!” au strigat demonstrații din orașele Bremen și Hanovra.

La München, a avut loc, de asemenea, un uriaș miting, la care au luat cuvîntul numeroși fruntași politici, oameni de cultură, luptători pentru pace.

Printre vorbitorii s-a aflat și M. Niemöller, președintele Bisericii evanghelice din Hessen. El a făcut apel la toți germanii conștienți de răspunderea lor, să se unească într-un front unic împotriva militarismului din Germania occidentală și a încercării de reeditare a politicii lui Hitler.

Mitingurile și demonstrațiile care au avut loc în R. F. G. dovedesc odată mai mult hotărîrea neștămutată a maselor de a înlătura primejdia unui nou război. Zi de zi, tot mai conștienți de suferințele și prăpădul ce le-ar putea aduce un nou război, oamenii iubitori de pace din Germania occidentală își întăresc lupta împotriva politicii revanșarde a cercurilor de la Bonn. Poporul german vrea pace și o va avea.

Înmînarea înaltelor distincții conferite de Prezidiul Marii Adunări Naționale

(Urmare din pag. 1)

funcție de stadiul de vegetație al stecărei culturii și lan în parte.

Preocuparea pentru creșterea producției și reducerea pierderii de cost s-a îndreptat în egală măsură și înspre sectorul zootehnic. La fiecare fermă și-au găsit aplicarea cu bune rezultate metode noi. La taurine, de pildă, prin introducerea furajelor concentrate în hrana vițelilor, începînd de la o vîrstă precoce, s-a reușit să se reducă consumul de lapte pe cap de vițel, de la 300 litri la 180 litri. Costul furajelor folosite (concentrate) este de 6 ori mai mic decît valoarea laptelui economisit. În felul acesta, fără a afecta sporul de creștere în greutate al tineretului taurin, gospodăria a realizat în semnate economii și totodată a reușit să livreze cantități sporite de lapte pentru aprovizionarea oamenilor muncii de la orașe.

Furajarea rațională, buna întreținere a animalelor, respectarea programului zilnic și introducerea unor metode noi de creștere, au dus la obținerea unor sporuri de greutate peste întinși planificați, cu un consum redus de unități nutritive, ceea ce a influențat favorabil prețul de cost. Așa se face că în anul trecut, sectorul zootehnic a contribuit cu 1.541.000 lei la obținerea unui beneficiu total pe gospodărie în valoare de 7.800.000 lei.

Intrecerea socialistă desfășurată cu elan între secțiile gospodăriei cît și între brigăzi a dus la obținerea de noi succese în toate domeniile de activitate. La floarea-soarelui producția medie trece de 2.000 de kg, la ha, la porumb se prevede o recoltă de 4.000 de kg boabe la ha, sarcinile de plan pe primul semestru au fost îndeplinite și depășite de către sectorul zootehnic iar valoarea economiilor realizate pînă în prezent se ridică la aproximativ 400.000 de lei.

Realizările dobîndite sînt rodu muncii avîntate a tuturor lucrătorilor din gospodărie în fruntea cărora se

găsește comunistii, oameni vrednici ca mecanizorii Radu Bursuc și Vasile Pușcor, brigadierul de cîmp Gheorghe Șerban, îngrijitorul de animale Ilie Popescu și mulți alții.

Activitatea rodnică a întregului colectiv este o garanție sigură că angajamentul luat în fața partidului — de a realiza în acest an un beneficiu de peste 12.000.000 lei, va fi îndeplinit.

Înalta distincție acordată, constituie pentru G.A.S. Dragalina un puternic imbold în vederea înscrierii de noi succese pe răbojul activității sale. Consiliul gospodăriei, analizînd temeinic posibilitățile de valorificare a rezervelor interne ce au reșeit din constituirea de producție, a ajuns la concluzia că într-un viitor apropiat G.A.S. Dragalina va realiza o producție medie de grâu de 3.500 de kg la ha, de peste 5.000 de kg, de porumb boabe la ha și un beneficiu anual de peste 20.000.000 de lei. Acesta a devenit angajamentul gospodăriei de stat „Partizanul”, obiectiv crîna vrednicului colectiv, educat și îndrumat de organizația de partid, îi consacra întreaga sa activitate.

Luni 31 august a.c., gospodăria agricolă de stat „Partizanul” din Dragalina i-a fost înmînat într-un cadru festiv „Ordinul Muncii” clasă I-a de către tovarășii Florian Dănilache, membru al C.C. al P.M.R., membru în Prezidiul Marii Adunări Naționale. În numele C.C. al P.M.R. al Consiliului de Miniștri și al Prezidiului Marii Adunări Naționale, tov. Florian Dănilache a felicitat călduros colectivul de muncă al gospodăriei pentru succesele obținute și i-a urat noi și însemnate succese în muncă.



Stringerea tufunului în cooperativa agricolă din satul Petov, raionul Fier.

Pe drumul vieții noi

Cu un an în urmă am avut fericirea să străbat frumoasele meleaguri bulgărești, să cunoșc orașe de seamă ale țării, locuri și momente istorice, să văd transformările revoluționare petrecute în viața satelor din țara prietenă și vecină. A fost o călătorie scurtă ca timp, dar plină de învățămînt, care mi-a dezvăluit cu putere biruința orînduirii democrat-populare în industrie și agricultură, în ridicarea nivelului de trai material și cultural al poporului.

Despre oamenii Bulgariei de azi, harnici și entuziaști, care vor sărbători peste cîteva zile a 15-a aniversare a eliberării țării de sub jugul fascist, despre viața și realizările lor, care m-au impresionat adînc, am simțit că trebuie să scriu îndeplinit o datorie de prieten.

Calea străbătută de poporul bulgar în cei 15 ani de viață liberă a fost cu adevărat eroică. La baza tuturor succesorilor obținute stă forța și îndrumarea înțeleaptă a Partidului Comunist Bulgar.

Victoria orînduirii cooperative în satul bulgar, crearea unei puternice agriculturi socialiste, iată una din marile realizări obținute de poporul frate bulgar sub conducerea fermă a partidului său, o măreață colitură istorică.

Cu numai 15 ani în urmă, Bulgaria importa din străinătate toate uneltele agricole necesare, chiar și coase și seceri. În timpul burgheziei existau în țară circa 3.000 de tractoare a 15 C.P., proprietate desigur moșierescă, uneltele de bază a țăranilor pentru cultivarea pământului rămîndu-le plugul de lemn.

În anii puterii populare statul a înzestrat agricultura țării cu o tehnică agricolă modernă, de neînchipuit în trecut. La începutul acestui an agricultura dispunea de 28.271 tractoare. În țară se fabrică acum aproape toate tipurile de mașini agricole printre care combine și gredere.

muncă au parcurs un drum lung, dezvoltîndu-se an de an, întîrzier și proprietatea lor colectivă. Prin procesul de comasare, după principii liberului consimțămînt, gospodăriile agricole cooperative de muncă au devenit mari întreprinderi socialiste agricole, cu posibilități economice, financiare și organizatorice considerabile sporite față de trecut. S-au creat astfel condiții pentru lărgirea bazei materiale de producție, o mai largă aplicare în producție a științei, tehnicii noi și a experienței înaintate a fruntașilor, pentru sporirea considerabilă a fondurilor de lucru și rulment, pentru creșterea veniturilor alt ale gospodăriilor cît și ale cooperativei lor înșiși.

În călătoria făcută prin țara vecină și prietenă am avut prilejul să cunoșc și gospodăria agricolă cooperativă de muncă „Giorgi Dimitrov” din Pirvenet.

Pirvenetul este o comună bine dezvoltată al apropierea Plovdivului, cel de-al doilea oraș al Bulgariei vestit prin industria tufunului și marile țirguri internaționale pe care le găzduiește în fiecare an. După așezarea și înfățișarea sa Pirvenetul s-ar asemăna cu Codelea sau Cristianul nostru.

Comuna are mai multe sate: Komatevo, Marcovo, Izvorov și Sventi Ispas. În Pirvenet, Komatevo și Marcovo gospodăriele agricole cooperative s-au înființat din anul 1918. Primele două se dezvoltău bine an de an dar simteau lipsa de teren agricol și greutea cheltuielilor de producție și administrație. Dacă la acestea venitul în produse și bani la zi-muncă revenea la aproximativ 20 de lei, în gospodăria agricolă din Mar-

covo valoarea zilei-muncă nu trecea de 9 leva. În asemenea împrejurări cooperativele se gîndeau tot mai mult la comasarea celor trei gospodării pentru a crea astfel o singură gospodărie agricolă cooperativă de muncă, capabilă să se dezvolte multilateral, să ridice producția agricolă și productivitatea muncii, să se lărgască astfel tot mai mult baza materială de producție pentru sporirea veniturilor alt ale gospodăriei cît și ale cooperativei lor înșiși.

Realizînd în ianuarie 1955 comasarea — această mișcare de unificare a G.A.C.M. a început de jos, din inițiativa și frămîntarea maselor — gospodăria agricolă din Pirvenet a trecut cu adevărat la introducerea culturilor intensive de legume, viță de vie, tutun etc.

Datorită realizărilor obținute chiar din primul an, cînd cooperativii au primit cîte 27 leva pentru fiecare zi-muncă, în 1956 țăranii muncitori din Izvorov și Sventi Ispas au cerut să fie ei primii în gospodăria agricolă cooperativă de muncă din Pirvenet, lucru pe care vechii cooperativii l-au acceptat cu bucurie.

În 1956 gospodăria a avut 440 ha grădina de zarzavat (din care 200 ha cu roșii) 350 ha livezi, 900 ha vie, 250 ha tutun, restul pînă la 2.700 de hectare fiind repartizat altor culturi necesare. Venitul total al gospodăriei s-a ridicat la 30 milioane de leva, din care 9.291.000 au fost aduse de cultura viței de vie, 11 milioane leva de cultura de roșii, 2.395.000 leva din cultura tufunului etc.

În anul 1957 suprafața de 2.700 ha a fost repartizată de cooperativii cu

mai mult spor, fiindu-se seama de poziția preoareasă a gospodăriei, și de sarcinile puse de partid în fața agriculturii țării. Mergînd pe acest drum, în anul 1957 gospodăria a realizat un venit brut de 34 milioane leva, valoarea zilei-muncă ajungînd la 30 leva.

Legumicultura este o ocupație tradițională a poporului bulgar. La Pirvenet ea este bine dezvoltată. Roșiile timpurii sînt cultura de bază. În anul 1958 gospodăria a cultivat o suprafață de 100 ha cu roșii timpurii. Recolta medie obținută — aproximativ 45.000 kg la hectar — ceea ce corespunde unui venit de circa 65.000 leva per hectar. O mare dezvoltare a luat-o cultura viței de vie. Gospodăria din Pirvenet avea în anul 1958 o suprafață de 1.100 ha vie, din care 700 ha înfrate pe rod. Cultivînd varietăți superioare bulgărești de struguri de masă și pentru vin, desfășurînd o mîncă rîpăcută și neobosită (din cele 37 de brigăzi de producție — 22 sînt viticole) cooperativii au obținut în anul 1958 o producție de 12.000—15.000 kg struguri la ha, o recoltă care a umplut de bucurie și de... vin casele cooperative.

Lipsa de pășune, de teren agricol, i-a determinat pe cooperativii să nu dezvolt corespunzător creșterea vacilor. (Nutrețurile concentrate sînt folosite cu precădere pentru dezvoltarea viticulturii și creșterii porcilor). Am reținut în schimb producțiile mari de lapte obținute: în medie 4.000 litri pe cap de vacă furajată din rasa roșie bulgărească.

Creșterea porcilor a devenit o întreprindere rentabilă de care cooperativele

ÎNSEMNĂRI DIN R. P. BULGARIA

Pe drumul vieții noi

în seamă. Ei îngrășă anual peste 500 de porci și totodată maresc an de an turme de oi, care aduce și ea venituri frumoase.

Gospodăria agricolă cooperativă de muncă din Pirvenet a acumulat de-a lungul anilor o mare experiență în organizarea producției și valorificării produselor. Prin folosirea la maximum a terenului de cultură — obținerea de pe aceeași unitate de suprafață a două, trei și chiar patru recolte diferite pe an, extinderea producției de semînceri legumicole; materialul săditor, pomi-viticole etc., veniturile gospodăriei au ajuns în anul 1958 la peste 38 milioane leva. De la comasare și pînă în anul 1958 fondul de bază a crescut de 10 ori ajungînd la 15 milioane leva. Cu fiecare an a crescut, de asemenea, valoarea zilei-muncă.

Gospodăria a construit vile proprii de odihnă în munții Rodopi.

Pirvenetul, această comună înfloritoare, ogîndeste cum nu se poate mai bine bunăstarea locuitorilor săi. Mai mult de jumătate din case sînt noi, construite în ultimii ani. Sînt case înalte, din cărămidă, cu o linie arhitectonică modernă, care ar face cîinstă oricărui cartier din Plovdiv.

Șeful contabil al cooperativei Atanas Tvekov, care ne întovărășește ne spune, nu fără mîndrie: „Țăranul bulgar ține foarte mult să aibă o casă arătoasă, confortabilă. Acum cooperativii noștri au cu toții venituri mari și dorința lor se realizează”.

Așa mai adăuga că cooperativii au cumpărat din cîștigurile lor aproape 200 de motocicletă. Este și acesta un indicu al nivelului ridicat de trai pe care și l-au făurit prin munca lor harnică cooperativele din Pirvenet, cu 15 ani în urmă țărani săraci, împovărați de chinuloasă grijă a zilei de mîine.

Pirvenetul este un exemplu graitor al saltului istoric realizat de sat I bulgar în cei 15 ani de viață liberă.

LUCIAN CURSARU



Indicat în rahitism, carii dentare, consolidarea fracturilor, pentru creșterea normală a copiilor