

RAID-ANCHETA

In preajma deschiderii invatamintului agrozootehnic de masa

Pina la inceputul anului... Pina la inceputul anului de invatamint agrozootehnic de masa...

In raionul Codlea

Despre data constituirii raionale... Despre data constituirii raionale nu am putut afla nimic...

La gospodaria agricola colectiva din Codlea... La gospodaria agricola colectiva din Codlea, au functionat anul trecut doua cercuri...

Sectia agricola a raionului Codlea a uitat prea usor... Sectia agricola a raionului Codlea a uitat prea usor ca in anul de invatamint 1958-1959...

Reținem o singura cerință: Direcția de Propagandă... Reținem o singura cerință: Direcția de Propagandă să editeze de urgență...

Se pare însă că secția agricolă a raionului... Se pare însă că secția agricolă a raionului a uitat în activitatea de învățământ...

Am mai arătat că în anul de învățământ... Am mai arătat că în anul de învățământ 1958-1959 cercul agrozootehnic...

Ce se întâmplă pe teren?

Să poposim mai întâi la gospodăria agricolă... Să poposim mai întâi la gospodăria agricolă colectivă „I. Mai”...

Ce se va întâmpla în acest an? Din spusele... Ce se va întâmpla în acest an? Din spusele președintelui...

Din discuția cu care o purtăm rețese... Din discuția cu care o purtăm rețese cu claritate...

Lucian cursaru

Citeva probleme ale invatamintului agrozootehnic de masa in regiunea Bacau

Pina la sfirsitul acestei luni, in toate cele... Pina la sfirsitul acestei luni, in toate cele 9 raioane...

Acum, in preajma finirii acestor sedinte... Acum, in preajma finirii acestor sedinte, se auvin...

Pregatiri in vederea deschiderii cercurilor agrozootehnice

De curand, siful popular al comunei Cosmești... De curand, siful popular al comunei Cosmești din raionul Videle...

Văzând de la început posibilitatea „dublării”... Văzând de la început posibilitatea „dublării” la unii lectorsi...

TRAIAN BARBALATA

LECTIE DE ZOOTEHNIE



Profesorul Zoltan Karpos de la Centrul școlară agricol din Tg. Mureș...

Nu expuneri ci lecții-analiză

De la inginerul Șocol Ieronim, am aflat că... De la inginerul Șocol Ieronim, am aflat că cursul de trei ani...

RECENZIE

Folosirea ingrasamintelor bacteriene

De curind a apărut în Editura Agrosilvică... De curind a apărut în Editura Agrosilvică de Stat broșura „Folosirea...”

și dat în producție în 1958. În urma experiențelor... și dat în producție în 1958. În urma experiențelor făcute...

Intr-un asemenea climat favorabil avem certitudinea... Intr-un asemenea climat favorabil avem certitudinea că la gospodăria...

Ing. MARIA IONESCU cercetător Secția de agrotehnică și fiziologie vegetală I.C.A.R.

Cum sint salarizati si premiați ciobanii

Deși fac parte din categoria a doua de salarizare... Deși fac parte din categoria a doua de salarizare care prevede...

banii de la turmele de oi mame ca și cei care îngrijesc tineretul pentru prăsilă.



Veniturile ciobanilor sint formate nu numai din salariu... Veniturile ciobanilor sint formate nu numai din salariu, ci și din...

Sistemul de salarizare și premiere asigură ciobanilor câștiguri mari și sigure.

Pe urmele materialelor publicate

In multe unități agricole de stat și cooperatiste... In multe unități agricole de stat și cooperatiste din raioanele...

Ca răspuns la articolul intitulat „Graficul de arături și însămînțări...”

Ing. MARIA IONESCU cercetător Secția de agrotehnică și fiziologie vegetală I.C.A.R.

Cum sprijină comitetul de intreprindere munca grupelor sindicale

Pina la data de 20 octombrie, stațiunea de mașini și tractoare Adjud, regiunea Bacău...

indreptă lucrurile. Rezultate bune a dat și constituirea de producție...

Asistate de către comitetul sindical grupele rezolvă în cadrul lor lipsurile și greutățile care se ivesc...

— In aceste zile, mi-a spus tov. Vasile Toma, comitetul de întreprindere...

Un magazin G.A.S. bine organizat



Gospodăriile agricole de stat gălățene au deschis în orașul Brăila un nou magazin de prezentare și desfacere...

Foto: MIHALCEA UNTARU directorul gospodăriei de stat „Dunărea”

Din experiența întovărășirii agricole din Ceuașu de Cîmpie

Printre întovărășirile agricole din Regiunea Autonomă Maghiară care au ajuns să practice un mod superior de organizare a muncii și de repartizare a producției, se numără și întovărășirea „Calea Socialismului” din comuna Ceuașu de Cîmpie, raionul Tg. Mureș. Întovărășirea aceasta a luat ființă la 2 octombrie 1952. Ea numără atunci 32 de familii care lucrau 37 hectare de teren. Actualmente întovărășirea cuprinde 240 de familii care muncesc în comuna 300 de hectare teren agricol. Aceasta înseamnă că 72 la sută din totalul numărului de familii din comună s-au încadrat în această formă de cooperare în producția agricolă.

Încă de acum câțiva ani, întovărășii practică cu succes munca în comun. Astfel, după ce se delimitează suprafețele ce urmează să fie lucrate de S.M.T., conducerea întovărășirii stabilește pentru fiecare lucrare — în raport cu normele locale de lucru și cu suprafața respectivă — numărul de brațe de lucru cu care trebuie să participe fiecare familie la executarea în timpul stabilit a lucrărilor agricole. În cazul în care unii întovărășiți — fiind înșirați cu suprafețe mari în întovărășire și nedispunând de forță de muncă suficientă — nu reușesc să participe la lucru în termenul convenit cu numărul de brațe de muncă necesar, munca pe suprafețele respective se efectuează de către alți întovărășiți care au forță de muncă disponibilă. La fel se procedează și la lucrările executate cu atelele.

Dar și acest mod de lucru avea de fațete. Întovărășii nu izbuteau totdeauna să execute la timp toate lucrările cerute de agrotehnică. De aceea ei și-au propus ca începând din toamna a-

cestui an să execute lucrările în timpul optim stabilit, cu întreaga forță de muncă a întovărășirii și cu toate atelele de lucru. În acest fel urmează ca întovărășii să participe la muncă în cursul perioadei optime stabilite până la efectuarea lucrărilor agricole pe toată suprafața întovărășirii, indiferent de suprafața cu care s-a înșirat în întovărășire fiecare familie. Întregindu-se zilnic suprafețele lucrate, se calculează apoi la sfârșitul efectuării muncilor suprafața lucrată în plus sau în minus de către fiecare familie, față de suprafața care îi revenea să o lucreze. Rămâne apoi ca pe baza tarifelor de plată a lucrărilor stabilite de adunarea generală a întovărășirii să se adauge sau să se scadă din producția ce se cuvine fiecărei familii după suprafață, cantitățile corespunzătoare în raport cu munca depusă în plus sau în minus.

Întovărășirea și-a împărțit întreg teritoriul în 8 tarlate de cca. 40 hectare fiecare, din care, în anul agricol 1950-1960, 2 sunt cultivate cu grâu, 2 vor fi semănate cu sfeclă de zahăr, una cu porumb, alta cu cereale păioase de primăvară, alta cu culturi furajere, iar una este de acum ocupată cu trifoi.

În cursul acestui an, întovărășirea a procedat la organizarea muncii pe brigăzi. Au fost înființate 3 brigăzi, consti-

tuite pe criteriul așezării întovărășirilor pe ulițe; brigăzile sînt egale din punct de vedere al brațelor de muncă și al atelelor și au de lucrat suprafețe egale de teren. Culturile au fost împărțite în mod egal pe cele 3 brigăzi.

Pentru mobilizarea întovărășirilor în vederea obținerii unor producții mari, adunarea generală a hotărât aplicarea la unele culturi tehnice a unor măsuri de cointerese în rândul membrilor întovărășirii. Astfel, pînă seama de fapt, ca producția sfeclei de zahăr este influențată în mare măsură de lucrările de îngrijire și că acestea se efectuează deocamdată în mare parte manual, adunarea generală a hotărât ca la aceste lucrări să se aplice principiul muncii în acord pe grupe mici, pe familii. Lucrările de bază, ca aratul și semănatul se efectuează cu ajutorul S.M.T.-ului.

Fiind bina organizații și cointereseți în sporirea producției, întovărășii din Ceuașu de Cîmpie se străduiesc să muncască cât mai bine. În acest an ei au efectuat la sfeclă de zahăr 4-5 prașile, au făcut răritul, obținând producții de 33.000 kg la hectar. Noile forme pe care ei le aplică în organizarea muncii îi vor ajuta desigur să obțină rezultate tot mai bune în activitatea lor.

Ing. NICOLAE BRĂȘOVEANU
Cercetător principal I.C.A.R.

Lunar cite 8 lei la ziua-muncă

În raioanele cu agricultura colectivizată Șimleuza Mare, Jimbolia și Pecica din regiunea Timișoara, producția medie de porumb a depășit în acest an 3000 kg la hectar. Multe gospodării colective au recoltat între 4.000 și 6.000 kg porumb și tîulești la hectar.

Obținind o recoltă bogată, gospodăriile agricole colective din aceste raioane au vîndut staturii însemnate cantități de cereale. Gospodăria agricolă colectivă din comuna Nădlac a vîndut staturii peste 2.700 tone, iar cea din Lenuaheim 3.150 tone grâu și porumb. Ele au valorificat astfel prin contractare cantități corespunzătoare surplusului de recoltă de care dispun.

Prin contractarea întregului surplus de cereale, aceste gospodării au asigurat repartizarea la ziua-muncă în afara de produse în natură, și însemnate sume de bani. Astfel, gospodăria colectivă din Nădlac a împărțit lunar începînd din luna marție, cite 8 lei la ziua-muncă. Colectivității din comuna Lenuaheim au primit în luna aprilie avans în bani 8 lei la ziua-muncă, în luna august 10 lei și în luna septembrie 12 lei.

Cantități însemnate de cereale vînd staturii și gospodăriile colective din celelalte raioane ale regiunii Timișoara.

Numai pentru grîul, porumbul și floarea-soarelui contractate, gospodăriile colective din regiune realizează în acest an un venit de peste 172 milioane lei.

gurat repartizarea la ziua-muncă în afara de produse în natură, și însemnate sume de bani. Astfel, gospodăria colectivă din Nădlac a împărțit lunar începînd din luna marție, cite 8 lei la ziua-muncă. Colectivității din comuna Lenuaheim au primit în luna aprilie avans în bani 8 lei la ziua-muncă, în luna august 10 lei și în luna septembrie 12 lei.

Cantități însemnate de cereale vînd staturii și gospodăriile colective din celelalte raioane ale regiunii Timișoara.

Numai pentru grîul, porumbul și floarea-soarelui contractate, gospodăriile colective din regiune realizează în acest an un venit de peste 172 milioane lei.

O nouă gospodărie agricolă colectivă în raionul Beclean

În cîntea celei de-a 42-a aniversări a Marii Revoluții Socialiste din Octombrie, în ziua de 8 noiembrie a.c. în satul Sîrloara, comuna Chiralea, raionul Beclean, a avut loc inaugurarea gospodăriei agricole colective „7 Noiembrie”.

Convînși de superioritatea muncii în comun, una număr de 116 familii și țărani muncitori au hotărît trecerea lor din întovărășire în gospodăria agricolă colectivă.

Pe lîngă cele 345 ha teren, membrii colectivității au adus în gospodărie 6 vaci, 7 cai, 22 oi, precum și un însemnat număr de căruțe, pluguri, grape, semănători etc.

Adunarea generală a ales ca președinte al gospodăriei pe harnicul colectivizat Magherusan Ioan.

DODA MIRCEA
corespondent

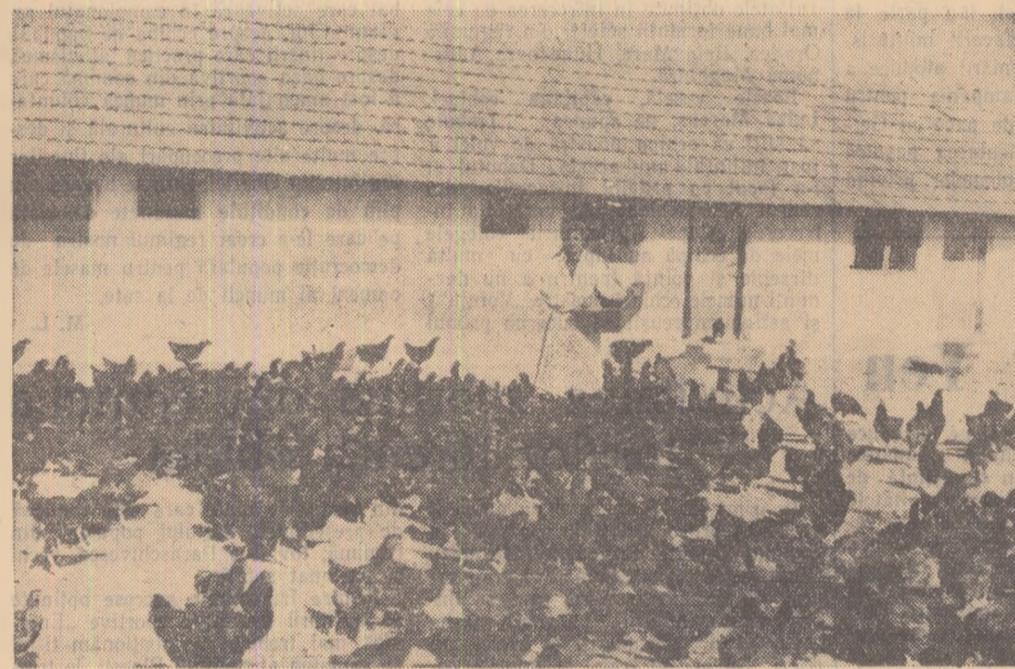

Pe lîngă celelalte ramuri de producție, aducătoare de venituri, colectivității din Călinești, raionul Drăgănești-Olt, dau o atenție deosebită și dezvoltării sectorului avicol. În fotografie: colectivista Neagu Sevastia care are în îngrijire sa 850 păsări, dîndu-le rația de dimineață.

PE MARGINEA LUCRĂRILOR CONSĂTĂRII DE LA „CASA AGRONOMULUI” (II)

Cointeresearea materială a colectivităților — mijloc important pentru sporirea producției agricole

(Urmare din pag. 1-a)

anului, astfel: la cereale și plante furajere pe brigadă fiind cont de zile-muncă efectuate, iar la culturile prășitoare pe fiecare persoană în parte în raport cu depășirea planului și procentul stabilit.

Succese deosebite s-au obținut aici și în sectorul zootehnic, unde de asemenea s-a aplicat sistemul de retribuire a muncii și după producția obținută. Pînă la începutul lunii noiembrie, s-au obținut cite 2.154 litri lapte pe cap de vacă furajată, 2,3 kg. lînă și 51,3 litri lapte de la fiecare oaie, cite 16 pușcași în medie la două fătări etc. S-au precedat staturii în baza contractelor încheiate, zeci de mii de kilograme de produse animale (lapte de vacă, brînză, lînă, porci grași, carne de bovine etc.).

Ceea ce trebuie subliniat în mod deosebit este faptul că conducerea gospodăriei preconizează să introducă începînd din anul viitor, un nou sistem de retribuire a muncii, numai în bani. Fără îndoială, că aceasta va contribui într-o măsură și mai mare la cointeresearea membrilor colectivității în a obține producții din ce în ce mai sporite.

Ce mai trebuie făcut

Discuțiile care s-au purtat la consătuire în jurul problemelor privind cointeresearea materială a colectivității

lor au arătat că spre retribuirea muncii în raport cu producția obținută, cit și asupra tuturor măsurilor legate de aceasta, trebuie să-și îndrepte atenția toate gospodăriile colective.

Cu urmare a aplicării diferitelor forme de cointereseare materială a colectivităților în producție, gospodăriile colective au obținut o serie de succese printre care: s-a întărit disciplina în muncă și a crescut răspunderea personală a colectivităților în executarea lucrărilor; măsurile agrotehnice au fost aplicate la un nivel mai înalt; controlul executării lucrărilor și evidența zilelor-muncă se face mai simplu și mai operativ; — toate acestea concurînd la sporirea producției și a veniturilor bănești, la creșterea avuții obștești și la ridicarea bunăstării materiale și culturale a colectivităților.

Din lucrările consătuirii a reieșit însă că, cu toate succesele obținute, în activitatea gospodăriilor colective cu privire la aplicarea și extinderea măsurilor de cointereseare materială a colectivităților în sporirea producției agricole, mai există și unele aspecte negative care trebuie grabnic lichidate.

Este vorba în primul rînd de faptul că — în unele regiuni ca: București, Iași, Suceava, Craiova și Bacău, numărul unităților care au introdus această metodă este încă mic. Chiar și acolo unde se aplică această formă de retribuire, aceasta se aplică doar la 1-2 culturi prășitoare, în loc să fie generalizată. În unele gospodării

colective există tendința de a planifica producția mult sub posibilitățile reale ale unităților respective. Există gospodării colective unde brigadierii și șefii de echipe sînt nevigi și se ocupă cu finiera unor evidențe privind realizarea producției, în loc ca acestea să fie făcute de socotitori, iar brigadierii să se ocupe de problemele de organizare și îndrumare a procesului de producție. Nu toate gospodăriile colective s-au orientat bine în ce privește acordarea de premii în natură și bani, în sensul că unele gospodării ca cele din P. Harian și Cucerdea — Cluj, Racovița și Seica Mare — Stalin, Recaș și Lenuaheim — Timișoara și altele, au acordat aceste premii în procente prea mari, față de normal. În unele cazuri se acordă premii pentru depășirea producției fără ca în același timp să se reducă zile-muncă acelor membri din vîna cărora nu s-a realizat unele sarcini de producție.

Din lucrările consătuirii a reieșit că lipsurile semnalate mai sus vor fi grabnic înlăturate. Sarcina tuturor conducătorilor gospodăriilor colective este să analizeze temeinic experiența acumulată de unitățile frunțose și sprînjindu-se pe inițiativa creatoare a maselor de colectivități să lupte în permanență pentru îmbunătățirea continue și perfecționarea actualelor forme de retribuire a muncii, astfel încît membrii colectivității să fie cointereseați și mai mult în sporirea continuă a producției agricole.

Cifre și FAPTE

• Ca urmare a succesorilor obținute în sporirea producției la ha și a dezvoltării sectorului zootehnic al gospodăriei, valoarea unei zile-muncă în gospodăria colectivă din Băcești, regiunea Iași, ajunge în acest an la 48-50 de lei.

• Pentru a asigura furaje suficiente și de calitate, colectivității din Agriș, regiunea Baia Mare, au înșezat în acest an peste 700 de tone de nutrețuri.

• Gospodăria colectivă „Victoria” din Nădlac, raionul Pecica, are în prezent 350 de taurine din care 156 vaci de lapte, 1.060 porcine din care 127 scroafe fătătoare, 780 ovine și 2985 păsări.

• Numai din valorificarea producției de floarea-soarelui din acest an gospodăria colectivă din Tormac, regiunea Timișoara, a încasat peste 1.000.000 de lei.

• Veniturile mari bănești realizate a dat posibilitate gospodăriei colective din Satchinez, regiunea Timișoara, să împartă la ziua-muncă cite 8 lei. Numeroase familii de colectivități au primit astfel, numai bani, între 5.500-6.400 lei.

• Colectivității din comuna Deaș, raionul Tîrnăveni, au obținut în acest an o producție medie de 38.479 kg. de sfeclă de zahăr la ha, iar cei din comuna Alțina raionul Agnita, cite 30.000 de kg la ha.

• Tînașă gospodăriea colectivă din Smeeni, raionul Buzău, a scos în acest an o producție medie de 4.700 kg porumb boabe la ha.

Toată atenția bunei întrețineri a tractoarelor și mașinilor agricole

• Mașinile - unelte și dispozitivele cu care au fost dotate S.M.T.-urile trebuie instalate imediat la atelele mecanice • O parte din tractoarele reparate să fie redat grabnic în exploatare • Pînă la 31 decembrie trebuie să se execute 40 la sută din volumul reparațiilor de iarnă

Executarea unui cit mai mare volum de lucrări la arături adînc pentru culturile de primăvară, impune ca în momentul de față atît S.M.T.-urile cit și gospodăriile de stat să folosească un cit mai mare număr de tractoare cu întreaga lor capacitate de lucru. Din datele comunicate însă la Ministerul Agriculturii și Silviculturii reiese că în prezent în gospodăriile de stat și S.M.T.-uri se află în stare de nefuncționare un număr însemnat de tractoare, din care o parte în reparație planificată.

S-a constatat că numărul mare de tractoare cu defecțiuni accidentale, se datorește neaplicării la timp și cu atenție a normativului de îngrijire tehnice zilnice și periodice — ca și lipsei de îndrumare și control pe teren, din partea conducătorilor unităților și a organelor tehnice.

Îndeosebi în S.M.T.-urile din regiunile Constanța, București, Iași și Craiova, unde se află în prezent defecte un număr mai mare de tractoare, este necesar să fie luate măsurile ce se impun, ca îngrîșirea tractoarelor să se facă conform prevederilor, iar înlăturarea defecțiunilor de îndată ce acestea survin, astfel încît să se lucreze cu un număr cit mai mare de tractoare.

Pe de altă parte, avîndu-se în vedere numărul mare de tractoare defecte în S.M.T.-uri și gospodării de stat este necesar să se înceapă imediat reparațiile pentru a se redea în exploatare cit mai grabnic o parte din ace-

lea și spre a se reducă cit mai mult viriul de reparații din cursul iernii. Din controalele efectuate pe teren de către inginerii și tehnicienii Ministerului Agriculturii și Silviculturii, s-a constatat că în multe S.M.T.-uri și gospodării de stat nu au fost respectate îndrumările date cu privire la pregătirea executării reparațiilor de iarnă.

La S.M.T. Filiași — regiunea Craiova, de exemplu, s-a constatat că atelele mecanice unde urmează a se efectua reparațiile, se află în completă degradare. Acoperișul secției de fierărie era spart în mai multe locuri; o mașină de găurit, un polizor și mai multe electromotoare erau descompletate; bancul de roajă motoare de pornire se afla nemontat, deși fusese primit cu 30 de zile în urmă. De altfel nu fusese montat nici dispozitivul de îndreptat biele primit cu 2 luni în urmă. Instalația electrică de forță și de lumină nu fusese revizuită, prezentînd pericol de incendiu (sirme fără izolații, tablouri electrice din lemn, siguranțe nereglementare etc.).

La același S.M.T. au fost găsite la brigada nr. 8 condusă de tov. Popescu Ștefan, tractoare neingrijite, cu filtrele imbecite de impurități, cisterna

de motorină descoperită, alimentarea făcîndu-se cu găleata. O situație asemănătoare a fost înregistrată și la S.M.T.-urile: Episcopia Bihor, regiunea Oradea, Secueni — regiunea Oradea, Mărtinești și Arduș — regiunea Baia Mare etc.

Față de astfel de lipsuri și față de timpul înaintat în care ne aflăm, se impune ca de îndată conducerea S.M.T.-urilor să ia măsuri de amenajare a atelierelor, verificarea instalației electrice și instalarea utilajelor care vor fi folosite la lucrările de reparații. Este necesar ca aceste unități să respecte întocmai instrucțiunile date de către Direcția Generală S.M.T. de a organiza de pe acum — și pe toată perioada de iarnă — comitetele cu repararea inventarului ce va fi folosit în campania de primăvară — și repararea mașinilor necesare în muncile de vară (combine, batoze etc.). Mașinile reparate trebuie stocate și conservate în cele mai bune condiții tehnologice.

Pentru a se executa în fiecare S.M.T. pînă la 31 decembrie 1959 cel puțin 40 la sută din volumul reparațiilor de iarnă — așa cum s-a trasat sarcina — este necesar ca munca în atelele de reparații să fie organizată pe baza unui program concret de lucru, cu termene precise pe fiecare om în parte, controlîndu-se permanent cum anume sînt îndeplinite sarcinile.

De asemenea, în tot timpul cit nu se poate lucra în cîmp, e necesar să fie folosite la lucrările de reparații și personalul din brigăzile de tractoare.

Creșterea bataliilor aduce venituri însemnate

Începînd din anul 1954, gospodăria agricolă de stat Valea lui Mihai, regiunea Oradea, se ocupă cu creșterea bataliilor (borbeci caștrali). Numărul acestora a crescut de la 60 în 1954, la 492 în acest an.

Gospodăria a acordat o foarte mare atenție sporirii greutateii corporale a acestor animale. Un număr de peste 100 batalii, care au atins greutatea de 60 kg, și chiar mai mult, au fost produse de curînd staturii pentru sacrificare. Cantitatea de lînă obținută de la batalii a fost de 4.759 kg, iar media

pe fiecare cap de batal a fost de 9.672 kg lînă. Prin valorificarea cărnii și lînei de la batalii, gospodăria a realizat un beneficiu de aproape 2.000.000 lei.

Trebuie adăugat faptul că în prezent la gospodăria de stat Valea lui Mihai se dă o mare atenție furajării consistente a bataliilor. Pînă la sfîrșitul anului, un mare număr de batalii va fi valorificat pentru carne.

AUREL MINEAȚA
corespondent

Intr-o singură unitate

Economii ce depășesc un milion de lei

Organizarea tractoarelor în brigăzi de mecanizare completă, aplicarea complexului de reguli agrotehnice, asigurarea unor furaje de calitate și întocmirea chibzuită a rațiilor furajere etc. au dus la creșterea producției și scăderea prețului de cost la grâu, porumb, lapte, lînă etc. La grîul, planul producției-marfă al G.A.S. Carei — Baia Mare a fost depășit cu 250 de tone.

Totodată au fost îndeplinite și depășite angajamentele privind realizarea de economii. Numai pînă la 31 octombrie se economisiseră beneficii în valoare de 2.036.000 de lei; cu aproape 800.000 de lei mai mult decît era prevăzută să se obțină pînă la acea dată.

V. R.

La G. A. S. „Al. Sahia”

Crește producția-marfă

Deși multe produse sînt încă în curs de livrare, la gospodăria agricolă de stat „Al. Sahia” volumul producției-marfă din anul acesta a depășit cu mult pe cel din anul trecut. Astfel, în comparație cu anul 1954, producția-marfă la grîu e mai mare cu 542 de

tone, la carne cu 93,2 tone, la lapte cu 1.107 hl. Laptele și carnea sînt încă în curs de livrare. Creșterea producției-marfă a rezultat din mărirea sepeluiului și a suprafeței cultivate, dar, mai ales, din sporirea producției la ha și pe cap de animal.

Mică mecanizare, mică... preocupare

Pentru introducerea micii mecanizări, gospodăriile agricole de stat li se acordă, la cere-

credite pe termen scurt. Gospodăriile de stat pot utiliza aceste credite în proporții mari datorită complexității activității lor. Se pot mecaniza lucrări de recoltat și terieris la diferite culturi legumicole, lucrări de irigații și drenări; sînt posibilități de introducere a micii mecanizări în sectorul zootehnic la transportul furajelor, bălegarului, prepararea hranei animalelor, adăparea automată, mulș și tuns; în sectorul mecanic mică mecanizare poate să treacă prin procesul de reparații prin perfecționarea utilajului și prelungirea vieții mecanismelor și mașinilor etc.

Rambursarea creditelor în termen de doi ani nu prezintă nici o dificultate, deoarece prin mica mecanizare se realizează mari economii și beneficii. Cu toate acestea în regiunea Constanța există gospodării pentru care mica mecanizare nu-i o preocupare. Astfel, din creditele alocate anul trecut pentru mica mecanizare, gospodăriile agricole de stat din regiunea Constanța au cheltuit numai 23 la sută. Lipsa de preocupare pentru introducerea micii mecanizări este continuată din păcate și în acest an. Un exemplu în acest sens ni-l oferă gospodăria de stat Bala. Deși are lîne deosebit de frumoase, gospodăria n-o folosește deoarece nu are vagonet. Ei puteau fi procurați prin credite pe termen scurt. Tot din lipsă de preocupare, rețeaua de alimentare cu apă — pe care trebuia executată în acest scop. La multe gospodării de stat ca Lipnița, Izvorul Mare, Murlatlar, Carnavod etc., s-ar fi făcut mari economii, iar productivitatea muncii ar fi crescut mult, dacă din partea conducătorilor exista un minimum de interes pentru introducerea micii mecanizări. Dacă ar fi pus în funcție rețeaua de alimentare cu apă scoîndu-se din uz transportul cu sacușii, numai la gospodăria de stat Carnavod s-ar fi putut economisi anual aproape 500.000 de lei.

Desigur că în regiunea Constanța sînt și gospodării care au utilizat credite pe termene scurte pentru mica mecanizare și au avut rezultate bune. La gospodăriile agricole de stat Pietroșița, Dorobanțu, Donca Simo, și alte cîteva, prin introducerea micii mecanizări, s-au făcut mari economii la cheltuielile de producție, au crescut productivitatea și producția, a fost micșorat prețului de cost. Trutul Gostat Constanța cunoaște aceste exemple. Știe cit de mare e aportul micii mecanizări la creșterea productivității muncii și reducerii prețului de cost. De ce atunci, unități din subordinea sa luă foleșit doar 8 la sută din fondurile alocate? Izvorul acestui stăru de lucruri trebuie căutat în comoditate. În lipsa de interes pentru mica mecanizare a unităților și Trutulului Gostat Constanța. Trebuie ca în timpul care a mai rămas pînă la sfîrșitul anului, mica mecanizare să devină... marea preocupare a gospodăriilor și Trutulului. Lucrul acesta este cerut de necesitatea de a produce ieftin.

Ing. VALERIU CUCULESCU
Banca Agricolă — Sucursala Constanța

Producători!

- Însămînțind numai semințe de soi selecționate, vă asigurăm producții mari și de calitate!
- Contractînd producerea de semințe de legume, trifoi, lucernă, diferite culturi furajere, tehnice și alimentare, aduceți venituri mari gospodăriei!
- Pentru încheierea contractelor de cultură, adresați-vă unităților „AGROSEM” de la regiuni și raioane, precum și organelor de contractare de la comună!

APARATE DE RADIO

DE VINZARE LA MAGAZINELE COOPERATIVELOR DE CONSUM

