

- In noul an de învățământ agro-zootehnic de masă (pag. a 2-a)
- Din activitatea sindicală a unităților agricole de stat — IN SPRINJINUL MIȘCĂRII DE INOVAȚII. (pag. a 2-a)
- La S. M. T. Gornei — VOLUM DE LUCRĂRI MARE — PREȚ DE COST REDUS. (pag. a 3-a)
- Cum să folosim nutrețul Insolizat în hrana animalelor. (pag. a 3-a)
- Din Uniunea Sovietică — PRODUCȚIA CREȘTE — PREȚUL DE COST SCADE (pag. a 4-a)
- ȘTIRI ȘI COMENTARIILE EXTERNE (pag. a 4-a)

INOVAȚIILE

In satele comunei Lețcani

La nord de Iași, la o distanță de vreo 8 km, se află comuna Lețcani. În viața țărănilor muncitori din această comună s-a produs anul acesta un eveniment de seamă. Prin munca desfășurată de către comunități și agitații, comuna a fost complet cooperatizată. Țărăni muncitori din Lețcani unindu-și pământurile în 4 întovărășiri agricole și o gospodărie colectivă.

Dar în rîndul întovărășirilor a fost continuată munca politică pentru a-i atrage în gospodăria colectivă întovărășii au făcut vizite în satele Cucuteni din comuna lor, în comuna Cîrpiți, unde există gospodării colective, pentru a vedea cum trăiesc și cum muncesc colectivizii de acolo.

În timpul vizitelor, în satele Cucuteni și Cîrpiți, întovărășii din satul Bogonos, i-au vizitat pe colectivizii din Cîrpiți. Ei au văzut cum colectivizii de aici au scos cu 5-600 kg grâu mai mult la hectar decât ei, au admirat turme de oi și ciobăna de aici a gospodăriei. De asemenea, întovărășii au văzut cum numai din grădina de zarzavaturi colectivizii au scos însemnate sume de bani.

Întorși acasă întovărășii din Bogonos nu au mai stat pe gânduri. Au format un comitet de inițiativă la care zilnic întovărășii veneau și depuneau cereri pentru a fi primiți în gospodăria colectivă ce urma să ia naștere.

In numai două luni de zile, de la

GH. ION

AGRICULTURA NOUĂ

Anul VI — Nr. 584
Marți 1 decembrie 1959

4 pagini
Preț 20 de bani

Organ al Ministerului Agriculturii și Silviculturii și al Comitetului Central al Sindicatului Muncitorilor din Agricultură și Silvicultură din R. P. R.

Pentru un conținut actual și instructiv al învățămîntului agrozootehnic de masă

Oamenii muncii din agricultură și silvicultură, sub conducerea organizațiilor de partid și-au îndreptat eforturile în acest an spre înlăturarea sarcinilor stabilite de Plenara C. C. al P.M.R. din 26-28 noiembrie 1958 în vederea dezvoltării și întăririi continue a sectorului socialist al agriculturii și creșterii producției agricole.

Una din cele mai importante sarcini stabilite de plenara din 26-28 noiembrie 1958 este obținerea de noi succese în construcția socialistă la sate, în dezvoltarea generală a sectorului socialist al agriculturii. La 1 noiembrie 1959 sectorul socialist al agriculturii, de stat și cooperatist, deține circa 10,2 milioane hectare teren agricol, adică 71 la sută din suprafața agricolă a țării. El participă la formarea fondului central de produse agricole cu 76 la sută la grâu și secară, cu 67 la sută la porumb, și 71 la sută la floarea-soarelui.

Din numărul gospodăriilor țărănești peste 72 la sută au intrat în sectorul cooperatist. Suprafața arabii a gospodăriilor agricole de stat a ajuns la aproape 1.250.000 ha, iar prin măsurile luate urmează să ajungă în acest an la circa 1.300.000 ha. În acest an, agricultura a primit încă ca. 7.500 tractoare fizice, 5.000 combine moderne, 6.000 semănători mecanice și alte mașini perfecționate. Stațiunile de mașini și tractoare dețin astăzi peste 27.000 tractoare convenționale. Deși parcul de tractoare crește în acest an cu ca. 20 la sută față de anul trecut, volumul lucrărilor executate crește față de aceeași perioadă cu peste 35 la sută, iar prețul de cost pe hectarul de arătură normală va fi cu cel puțin 20 la sută mai mic decât anul trecut.

În acest an s-a realizat ceea mai mare producție totală de cereale obținută vreodată în noi țară și s-a realizat față de anul trecut mai mult cu peste 2 milioane tone sclipă de zahăr și cu peste 300 mii tone mai multă floarea-soarelui, ceea ce reprezintă un succes deosebit al oamenilor muncii din agricultură în înlăturarea și depășirea sarcinilor stabilite de Plenara C. C. al P.M.R. din noiembrie 1958.

Problemele pe care le ridică construcția socialismului în țara noastră sînt vaste și complexe. Iată de ce munca vite și concretă cu masele trebuie să stea la baza întregii noastre activități. Preocuparea noastră permanentă trebuie să fie îndreptată pentru ridicarea continuă a nivelului politic, cultural și profesional al masei.

Realizările obținute până acum se datoresc organizațiilor de partid care prin lărga activitate politică desfășurată conduc hotărât masele pe drumul luminos arătat de partid.

Organizațiile sindicale, de tineret și femei, sub îndrumarea organizațiilor de partid, au reușit să antreneze oamenii muncii din agricultură în lupta pentru realizarea și depășirea sarcinilor de plan din unități. Astfel sînt create condițiile care să asigure ridicarea nivelului cultural-profesional de masă la un nivel mai înalt.

Activul sfaturilor populare, aparatul tehnic din agricultură au înțeles cu fiecare an importanța acestei activități și se preocupă mai mult pentru desfășurarea unei largi propagande în rîndul oamenilor muncii din agricultură.

Un rol important în ridicarea nivelului profesional al oamenilor muncii îl are învățămîntul agrozootehnic de masă. Prin conținutul său, învățămîntul agrozootehnic de masă contribuie la dezvoltarea și întărirea sectorului socialist al agriculturii, la ridicarea nivelului de cunoștințe profesionale al muncitorilor agricoli și silvici, al membrilor gospodăriilor agricole colective, cooperatizate agricole de producție, întovărășirilor agricole, precum și al țărănilor cu gospodărie individuală.

Pentru aceasta, în cadrul cursurilor

de învățămînt trebuie să se predea regulile agrozootehnice și metodele înalțate de muncă, realizările științifice și experiența fruntașilor, pentru apărarea lor diferențiată în funcție de condițiile economice și pedoclimatice, în scopul ridicării continue a producției și productivității muncii și a reducerii prețului de cost. Învățămîntul agrozootehnic de masă trebuie să dezvolte în masa oamenilor muncii din agricultură interesul pentru tot ceea ce este nou în agricultură și să combată cu tărie practicile învechite și dăunătoare.

Faptul că învățămîntul agrozootehnic de masă s-a dovedit a fi un mijloc important în ridicarea nivelului de cunoștințe al țărănilor muncitori se poate vedea și din creșterea an de an a numărului celor care frecventează aceste cursuri. Astfel, dacă în anul școlar 1951-1952 au urmat cursurile circa 30.000 de cursanți, în anul 1955-1956 au urmat aproape 320.000 cursanți, iar în anul 1958-1959 s-a ajuns la peste 600.000 cursanți.

Dacă aruncăm o privire asupra felei lui cum a decurs învățămîntul agrozootehnic în țara noastră, constatăm că rezultatele sînt strîns legate de sprijinul acordat de organele locale. Așa se explică depășirea planului de școlarizare în regiunile Oradea, Constanța, Timișoara, Cluj, Autonomă Maghiară, Hunedoara, Ploiești și Pitești.

Ca o lipsă generală putem arăta că, preocuparea pentru desfășurarea învățămîntului scade după primele lecții, ceea ce face ca numărul celor care frecventează să se reducă treptat către sfîrșitul cursului, sau în unele cazuri pe parcurs unele cursuri se desființează. Aceasta dovedește că se desfășoară o activitate mai intensă în perioada de organizare și apoi treptat, pe parcurs, pe alocuri, lucrurile sînt lăuate să meargă de la sine. Această lipsă se manifestă, în primul rînd, la lectori și conducere unităților care nu duc o muncă susținută pentru mobilizarea cursanților.

Pe bună dreptate se poate afirma că succesul în această muncă depinde în mare măsură de lectori, de alegerea cu atenție a temelor ce urmează a fi discutate și de modul cum ele sînt expuse de către lector. Deși dezvoltarea agriculturii ridică multiple și felurite probleme, ceea ce nu înseamnă că lectorul trebuie să urmărească tratarea tuturor problemelor. El trebuie să pornească de la explicarea acelor cunoștințe și metode care se referă la îndeplinirea de bază ale cursanților, să lărgescă o rizontul acestora asupra posibilităților pe care le au de a sporii producția agricolă pe plan local. De asemenea, lectorul trebuie să imbine cu pricepere și simț politic problemele transformării socialiste ale agriculturii cu cele de tehnică agricolă.

Fiecare țărăn muncitor care s-a înscris la un curs vine cu dorința și încrederea că va avea multe de învățat. Acest lucru depinde însă în cea mai mare măsură de felul cum vor munci lectorii. O permanentă preocupare a acestora trebuie să fie ținerea unor lecții interesante și cit mai atrăgătoare, însoțite de materiale intuitive, experiențe, lucrări practice etc. Dar numai această nu este deajuns. Activitatea demonstrativă în condiții de producție este hotărîtoare în această privință. Cunoștințele teoretice să se concretizeze deci prin producție record, care să se realizeze sub atenta îndrumare a lectorului pe loturile demonstrative. Lectorii nu trebuie să considere încheiate obligațiile lor odată cu venirea primăverii, odată cu terminarea lecțiilor teoretice. Abia de atunci ei trebuie să înceapă lupta pentru valorificarea cunoștințelor preluate, deoarece aceasta este totmai perioada critică în

Planul arăturilor adînci de toamnă a fost depășit

Convingîndu-se tot mai mult de importanța arăturilor adînci de toamnă, țărăni muncitori din comuna Zimbru, raionul Gurahonț, au pornit din vreme la executarea acestei lucrări. Pînă în prezent s-a reușit ca față de planul de 100 de ha pe care îl avea comuna de realizat, să se are adînc peste 125 de ha.

O contribuție de seamă la depășirea planului de arături adînci de toamnă au adus-o deputații Gheorghe Roz, Aurel Tripa, Pavel Bisorca etc., precum și călătorii frunzași Petru Martin, Teodor Herlau, Petru Mot și alții, care au dus o susținută muncă de lămurire în rîndul celorlalți țărani muncitori din comună pentru a-și determina să-și are întreaga suprafață de teren pe care o dețin.

ALEXANDRU HERLAU
corespondent

Măresc rodnicia ogoarelor

Pînă acum pe ogoarele raionului Giurgiu s-au transportat peste 63.779 de tone de gunoi de grajd.

În fruntea acțiunii de fertilizare a solului se situează țărăni muncitori din comunele Malu, Stănești, Putinești, Ghizdaru, Oinacu, Slobozia, Turbatu și Vieru care au transportat pe ogoarele lor între 6155-7700 de tone de gunoi de grajd.

În raionul Giurgiu sînt însă posibilități și mai mari de fertilizare a solului cu îngrășămintele naturale. Pe valea comunei Pietrești și Putinești, se găsesc depozite mii de tone de îngrășămintele naturale. Aceste lucruri se poate spune și de comunele Băneasa, Frasinu și alte unde la marginea satelor se găsesc aruncate însemnate cantități de gunoi. E de datorită gospodăriilor de aici să folosească aceste cantități de îngrășămintele naturale pentru a mări fertilitatea solului.

TRAIAN BARBALATA
corespondent

Lucrări agricole ce trebuie grabnic terminate

În ultima săptămînă, în întreaga țară au fost condiții prielnice pentru executarea arăturilor adînci de toamnă cu tractoarele, iar în regiunile din sudul și vestul țării, cu atelele. Pînă la 26 noiembrie, au fost făcute arături adînci pe 84 la sută din suprafața planificată. Volumul de lucrări realizat nu poate fi socotit însă mulțumitor. Dacă în regiuni cum sînt Suceava și Bacău planul arăturilor adînci a fost de-acum realizat în procent de 100 la sută, iar în regiunile Baia Mare, Cluj, București, Autonomă Maghiară și Hunedoara peste 90 la sută — nu același lucru se poate spune despre regiunile Iași (abia 55 la sută), Galați (68 la sută), Slatina (72 la sută) și Ploiești (73 la sută). Mult întîrziată la executarea arăturilor adînci sînt Trustrile Gostai Iași, Cluj, Craiova și Galați.

În general, în ultima săptămînă s-au făcut arături adînci pe o suprafață cu 60.000 de ha mai puțin ca în săptămîna precedentă, deși timpul a fost bun pentru această acțiune. Acest lucru demonstrează că forțele de lucru nu au fost folosite din plin la arăturile adînci. Posibilitățile existente în întreaga țară arată că dacă acestea — inclusiv atelele — ar fi utilizate rațional, cele 660.000 ha pe care încă trebuie executate arături adînci de toamnă, ar putea fi terminate în următoarele 7-8 zile.

Din sarcina de plan prevăzută pentru deslețiri, s-a realizat pînă la data de mai sus abia peste 30 la sută. De aceea este necesar să se ia măsuri urgente pentru terminarea pînă la cîderea zăpezii a deslețirilor prevăzute, știut fiind că numai astfel terenurile respective vor putea intra în cultură în anul 1960. Satisfăcător se desfășoară acțiunea de desfundare a terenurilor, destinate plantațiilor de vii și pomi (cu excepția regiunilor Baia Mare, Constanța, Slatina, Cluj, Autonomă Maghiară și Iași). Datoria S.M.T.-urilor și a gospodăriilor de stat este de a grabi și această lucrare.

Incorporarea îngrășămintelor naturale în sol s-a făcut pînă acum în procent de 82 la sută. Frunzele la această importanță lucrare sînt regiunile

Pentru buna desfășurare a acțiunii de reparare a utilajului în S.M.T.-uri

• Lucrările trebuie terminate pînă la 1 martie 1960 • Cum vor fi introduse la centrele mecanice motoarele ce nu pot fi reparate în atelierul propriu al S.M.T.-urilor • În perioada de iarnă trebuie organizată și repararea utilajului necesar muncilor de vară.

În multe S.M.T.-uri din întreaga țară a fost începută de curînd reparația tractoarelor și mașinilor agricole. Deși în numeroase unități agricole de stat s-a trecut la executarea lucrărilor de reparație în tot cursul anului practica din teren arată că în perioada de iarnă se execută un volum de reparații mai mare decît în celelalte perioade ale anului.

Pentru ca în timpul iernii să se poată executa în atelierul S.M.T.-urilor un volum cu mult sporit de reparații față de anul trecut, Direcția Generală S.M.T. din Ministerul Agriculturii și Silviculturii a trimis unităților în subordine o serie de importante instrucțiuni.

Între altele, a fost trasată sarcina ca o comisie formată din inginerul mecanic-șef, șeful de atelier și mecanicul controlor din fiecare S.M.T. să se depășească de îndată pe teren la sediul brigăzilor, pentru a examina fiecare tractor și mașină agricolă și a stabili cu precizie gradul de reparații de care acestea au nevoie. Pînă la 1 decembrie 1959 trebuie complet încheiate lucrările de identificare a stării tehnice a utilajului, iar planurile

de reparații să fie înaintate Direcției Generale S.M.T. Planul de încărcare a atelierelor mecanice, defalcat pe decade, trebuie în așa fel întocmit, încît pînă la 1 martie 1960 reparațiile să fie executate în întregime.

Tractoarele ce depășesc capacitatea de reparație a atelierelor proprii — potrivit aprobării serviciilor regionale S.M.T. — vor fi introduse la centrele mecanice, astfel: 20 la sută pînă la 1 decembrie 1959, 60 la sută pînă la 20 decembrie 1959, 20 la sută pînă la 10 ianuarie 1960.

În vederea executării lucrărilor de reparații, S.M.T.-urile vor trebui să-și asigure din timp necesarul de piese de schimb, fără însă să creeze stocuri supranormative. În toate unitățile este necesar a se acordă toată atenția reconstrucției a cit mai multe piese de schimb și folosirii pieselor recuperate de la utilajele casate.

Recepția lucrărilor de reparații trebuie să fie cit se poate de exigentă, asigurîndu-se reparații de cea mai bună calitate, care să asigure îndeplinirea planului de producție și realizarea unui preț de cost mult scăzut față de anii trecuți.

Comitetul cu executarea reparațiilor la mașinile agricole necesare în campania de primăvară, S.M.T.-urile au datoria să organizeze în această perioadă și repararea mașinilor agricole de vară (batoze, combine, secerători-legători etc.). În acest scop, se impune ca muncitorii să fie folosiți cit mai rațional pe tot timpul iernii.

Colectivele regionale de reparații vor trebui să analizeze modul cum se desfășoară reparațiile de iarnă cel puțin o dată la 10 zile, luînd măsuri necesare bune desfășurări a lucrărilor.

Sfatul S.M.T. trebuie ținut pînă la 20 februarie 1960

Dirrecția generală S.M.T. a adus la cunoștința conducătorilor S.M.T.-urilor că pînă la 20 februarie 1960, au datoria să organizeze ședințele de „Sfat S.M.T.” în cadrul cărora se va face o analiză temeinică asupra modului cum s-au desfășurat lucrările în anul 1959, cum au fost îndeplinite obligațiile contractuale.

Cu acest prilej, se vor lua de către S.M.T., în colaborare cu unitățile agricole cooperatizate deservite, măsurile ce se impun pentru buna desfășurare a campaniei de primăvară.

Să fie grabite lucrările de îmbunătățiri funciare

În întreaga țară, în ultima săptămînă, au continuat lucrările de îmbunătățiri funciare. Pînă acum, volumul de terasamente realizat este de 75,7 la sută din sarcina anuală de plan.

În ultima săptămînă, au fost obținute realizări mai importante în regiunile Cluj, Baia Mare, Oradea, Timișoara și Autonomă Maghiară, în vreme ce în regiuni cum sînt Suceava, Ploiești, Bacău, Hunedoara și Iași volumul cubajului realizat a fost foarte mic.

În ce privește amenajările pentru irigații, pînă în prezent s-a realizat 81,6 la sută din propunerile regiunilor.

Lucrări de amenajări pentru irigații în 1960 au fost începute pe 23.538 ha, din care 15.130 ha. în sectorul de stat, iar 8.408 în sectorul cooperatist și individual.

Datoria organelor agricole și a sfaturilor populare regionale, raionale și comunale este de a mobilita acum — cînd în general, muncile cîmpului s-au împușinat — forțe cit mai mari de muncă, în vederea terminării grabnice a lucrărilor mici de îmbunătățiri funciare și a definiției anumitor secțoare din lucrările de mai mari proporții.

De foarte mare însemnătate în obținerea unor rezultate cit mai bune la lucrările de îmbunătățiri funciare o constituie intensificarea muncii de propagandă în masa oamenilor muncii de pe ogoare, arătîndu-li-se pe larg, folosile indugiabile, descălcării și creării bazinelor de acumulare a apei și irigații a cit mai întinse terenuri.

In regiunea Stalin
Se poate și mai mult

Începînd din 1958, țărăni muncitori din regiunea Stalin au pornit cu elan, sub conducerea organizațiilor de partid și a organelor locale de stat, la redarea de noi terenuri agricole. În anul acesta, de pildă, la propunerile organelor locale comunale și raionale, a fost întocmit un plan de acțiune care prevede punerea în valoare a unei suprafețe de peste 8.500 ha prin lucrări de descălcări, îndugiri și regularizări de cursuri de apă. S-a stabilit ca în cele 8 raioane ale regiunii să se execute 38 de lucrări de hidroameliorații, cu un volum de peste 600.000 mc de săpături din care 580.000 mc să fie efectuate prin muncă voluntară.

Proclamația acestor lucrări s-a întocmit la timp de către Oficiul regional de îmbunătățiri funciare Stalin, astfel încît în primăvară țărăni muncitori și brigăzile de muncă patriotică, au pornit fără întîrziere la executarea lucrărilor.

Trebuie subliniat că în afara celor 38 șantiere prevăzute în planul regiunii, au mai fost deschise, din inițiativa locală, încă 26 de șantiere unde se execută lucrări de descălcări și regularizări de văi, care vor îmbunătăți peste 1.600 ha de terenuri agricole.

Datoria măsurilor luate, pînă în prezent lucrările de terasamente au fost realizate în regiune în proporție de circa 80 la sută, aceasta situîndu-se fruntaș pe țară. Cele mai bune rezultate la îmbunătățirile funciare le-au obținut raioanele Codlea, Făgăraș, Mediaș și Sibiu. Sînt însă și unele raioane, ca, de pildă, Agnita, Răuș și Sighișoara — care deși au de executat un volum mai mic de lucrări — au rămas în urmă cu această acțiune, realizînd abia 40-50 la sută din planul acțiunilor de hidroameliorații.

Ținînd seama de faptul că pînă la sfîrșitul anului au mai rămas puține zile, este necesar ca factorii de răspundere din raioanele ramase în urmă să ia măsurile ce se impun în vederea terminării cit mai grabnice a tuturor lucrărilor de îmbunătățiri funciare planificate, astfel încît acestea să poată fi date în folosință la termenele stabilite.

Ing. BUDESCU MARIUS
inspector tehnic la M.A.S.

REPARAREA UTILAJULUI SE INTENSIFICĂ



Foto: C. DUMITRU

ROMAS într-o tinărie gospodărie colectivă

DUPĂ OPT LUNI

● Impletirea judicioasă a diferitelor ramuri de producție a adus colectivității venituri mari ● 16.500 kg cartofi la ha în cultură intercalată ● 40 lei valoarea unei zile-muncă

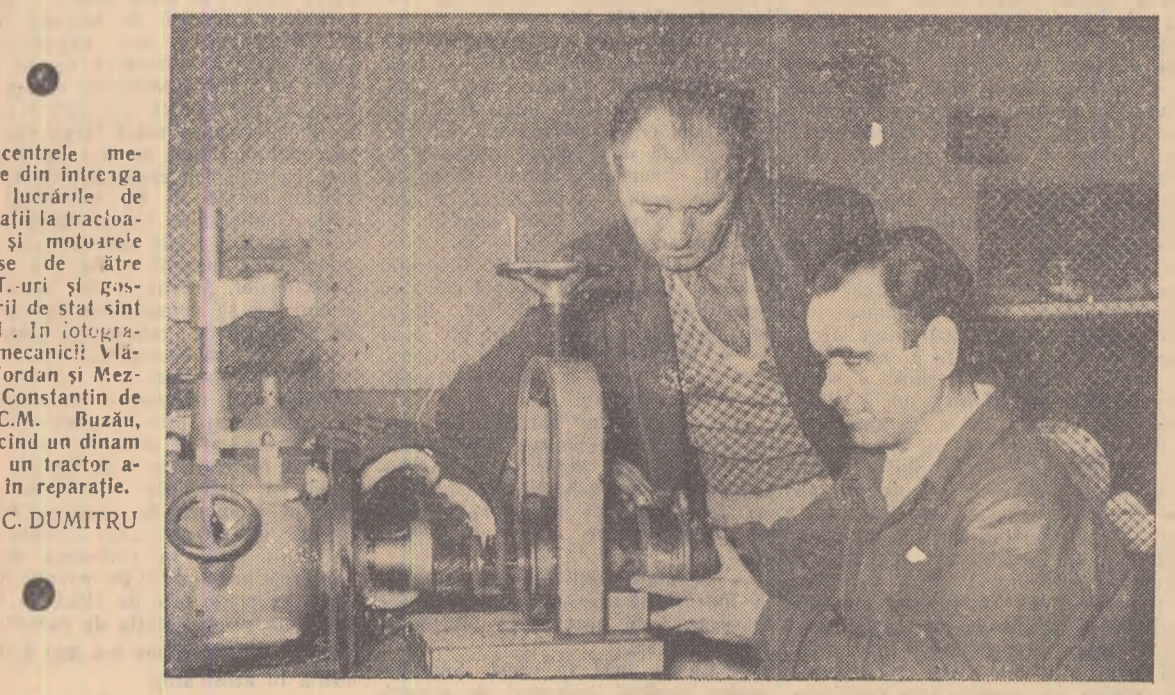
Gospodăria colectivă „Muscelul” din comuna Lerești se numără printre unitățile agricole cooperatiste tinere ale raionului Muscel. Trebuie să reamintim că cele 8 luni de zile, cîte au trecut de la înființarea ei este o perioadă destul de scurtă. Și totuși, gospodăria a obținut în acest timp rezultate frumoase. Le-am aflat într-ună din zilele trecute, în scurtul popas făcut la gospodărie.

Este știut că Muscelul este unul din importantele bazine pomicele ale țării. De aceea, și pentru colectivității din Lerești cultura pomilor fructiferi constituie una din ramurile de producție principale. La înființare, gospodăria deținea o suprafață de 536 de ha, din care 170 de ha plantații de pomi (pe rod numai 50). Pământ arabil avea doar cîteva hectare, iar restul fiind și pășuni naturale. Primul gînd al

Recoltă de orez de prima calitate

În acest an membrii gospodăriei colective din comuna Bordeniș, raionul Fetești, au cultivat cu orez suprafața de 84 hectare, obținînd o producție medie de 3.800 kg orez la ha, pentru care vor încasa peste un milion lei.

Întreaga cantitate de orez a fost apreciată de către tehnicieni ca foarte bună pentru sămînță.

FRINCU CONSTANTIN
correspondent

Dezvoltă sectorul zootehnic

În acest an, membrii gospodăriei agricole colective Săcele, regiunea Constanța, s-au preocupat în mod serios de dezvoltarea sectorului zootehnic și de continuarea lui rentabilizare. Astfel, din fonduri proprii, gospodăria a cumpărat 15 vaci de lapte, efectivul total ajungînd la 80 de capete.

În sectorul ovin se duce o muncă susținută pentru merinoizarea întregului efectiv. În acest scop au fost cumpărați 30 de berbeci merinos, iar pentru conducerea acțiunii de merinoizare au fost școlarizați 2 colecțiviști. În toamna acestui an au fost însămintate artificial 980 ovine.

Pentru mărirea veniturilor gospodăriei, colecțiviștii au predat la ORĂCA, în baza contractului încheiat, 75 de porci îngrășați.

Ing. I. PERSINARU
correspondent

Vești din gospodăria colectivă din Cenad

Membrii gospodăriei colective din comuna Cenad, raionul Sînnicolaul Mare, regiunea Timișoara, au obținut în acest an recolte bogate. La porumb, de pildă, pe o suprafață de 800 hectare, din cele 1.200 cultivate cu această plantă, ei au cules peste 6.000 kg stuleți în medie la hectar. Au existat loturi unde producția a fost cu mult mai mare ca de pildă, cele muncite de tovarășii Vlăsici Dorina, Crăciun Dragici, Mizu Elena etc., de pe care s-au recoltat cîte 9.400 kg porumb stuleți la ha. În medie, de pe cele 1.200 ha au recoltat cîte 4.900 kg stuleți la ha.

Din recolta de porumb au fost împărțite ca avans cîte 6 kg stuleți la zi-muncă. Pe lângă avans, colecțiviștii au primit cantități mari de porumb și drept retribuție și după producția obținută. Așa, de pildă, tov. Vlăsici Vladav care a avut plan de producție pe lotul său 10.920 kg, adică 4.000 kg la hectar, realizînd de pe acest lot 16.815 kg, a primit drept retribuție și după producția obținută 2.122 kg de porumb. Cantități însemnate de porumb au primit drept retribuție și după producție și colecțiviștii Vlăsici Dorina, Crăciun Dragici, Mizu Elena și alții.

De asemenea, la sîcșia de zahăr de pe cele 400 de ha cultivate în acest an, gospodăria noastră a obținut în medie cîte 30.000 kg la ha.

La realizarea acestor recolte bogate a contribuit de seamă au adus-o tractoriștii de la S.M.T. Sînnicolaul Mare, care au executat toate lucrările la orele și de bună calitate. În prezent, cele 24 de tractoare ale celor două brigăzi permanente lucrează din plin la executarea arăturilor adînc de toamnă.

Pentru a asigura o recoltă și mai bogată în anul viitor, colecțiviștii au început în aceste zile transportul gunoierului de grădă la cîmp. Numa pe terenurile ce vor fi însămintate în primăvară, cu sîcșia de zahăr vor fi încorporate cîte 900 de vagoane de gună de grădă.

IOSIF JAMBOV
correspondent

Trai îmbelșugat



Ne aflăm în casa colectivistului Corbu Ion din comuna Hărman, regiunea Stalin. Colectivistul și soția sa au în vizită pe tov. Erich Schneider, inginerul gospodăriei colective. Cînd casa își este îndestulată cu de toate este plăcut, după cum se vede, să primești oaspeți.

Foto: M. TEODORESCU

Volum de lucrări mare — preț de cost redus

● Planul anual de producție depășit cu aproape 4.000 de hantri ● Productivitatea muncii a crescut cu 34 la sută ● Prețul de cost a fost redus cu 51,83 lei pe hantru

Pînă în anul trecut, mecanizatorii de la S.M.T. Gorneni, regiunea București nu reușeau să obțină rezultate prea bune în munca lor. Planul anual de producție nu se realiza decît atîrînd. Începînd însă cu anul 1958, anul de cotitură cum îl numesc mecanizatorii stațiunii, S.M.T. Gorneni a ieșit din anonim. Anul trecut au fost obținute bune rezultate în realizarea planului de producție și reducerea prețului de cost, iar lucrările au fost executate beneficiarilor la timp și bine.

Ca urmare, unitățile agricole cooperatiste au obținut producții sporite la hectar, iar aceasta a îndemnat apoi un număr tot mai mare de țărani muncitori cu gospodării individuale să pășăască pe calea gospodăriei colective sau a întovărășirii agricole. În această privință citire vorbesc de la sine: în 1958 cele 24 unități deservite de stațiune (gospodării colective și întovărășiri agricole) dețineau o suprafață de 3.951 ha; în 1959 numărul unităților socialist-cooperatiste a sporit la 48 și dețin peste 6.300 ha.

Odată cu sporirea suprafețelor gospodărilor colective și întovărășirilor agricole a crescut și volumul și varietatea lucrărilor executate de S.M.T. Din ultima situație operativă comunicată regiunii reiese că planul campaniei de toamnă a fost depășit cu 124 hantri, iar cel anual care totalizează 13.835 hantri cu 3886 hantri. Creșterea gradului de mecanizare al lucrărilor agricole rezultă mai ales din faptul că în medie fiecarei tractoare fizice i-au revenit anul acesta 160 ha, față de 150 ha în anul trecut. Totodată cu fiecare tractore fizice s-au executat anul acesta în medie pe zi, pînă la 20 noiembrie, cîte 2,8 hantri față de 2,2 hantri executate în 1958, adică s-a realizat un spor

Pentru continua îmbunătățire a șeptelului

În anul 1958 au fost înființate primele centre de selecție a animalelor în vederea executării controlului producției și a celorlalte lucrări de selecție, pentru a se stabili exemplarele cu cea mai mare productivitate ce urmează de fi înscrise în Registrul genealogic de stat, creat pentru prima dată în țara noastră.

În registrele de selecție ale regiunilor vor fi înscrise animalele verificate ca avînd cea mai bună productivitate. Dintre acestea se vor alege exemplarele de elită care vor fi înscrise în Registrul geneologic republican (de elită) ce se va ține la Ministerul Agriculturii și Silviculturii.

Se extinde metoda însămintărilor artificiale la animale

În scopul reducerii numărului de tauri reproducători, în anul 1953 a început să se practice în țara noastră însămintarea artificială a vacilor, creîndu-se în acest scop primele stațiuni de însămintări artificiale.

În acest an, în întreaga țară funcționează un număr de 36 de centre pentru însămintarea artificială a vacilor, fiecare centru deservind 10-30 localități. Din acestea, 10 centre au fost organizate în acest an (la Găești, Tirgoviște, Dej, Constanța etc.). Pînă la sfîrșitul anului, vor mai lua ființă încă 5 asemenea centre, între care și la Oradea, Craiova și Cluj. Pe lângă cele 35 de centre, funcționează 664 de stațiuni și puncte de însămintări.

Anul acesta, în primele 3 trimestre au fost însămintate un număr de circa 165.000 de vaci, urînd ca pînă la sfîrșitul anului, această metodă să fie aplicată la aproape 270.000 de vaci.

Demn de subliniat e faptul că la stațiunea centrală experimentală de însămintări artificiale a la Ghencea (București) s-au făcut experimentări și pentru însămintarea artificială a porcine, stabilindu-se metoda ce va fi aplicată în scurtă vreme.

V. POMILIU

Rezultate Îmbucurătoare

Munca depusă de colectivul gospodăriei agricole de stat Corcova, regiunea Craiova, a dat roade frumoase.

La cultura grîului prin aplicarea la timp a lucrărilor și îngrășămintelor gospodăria a obținut cu 604 kg, de grîu la hectar mai mult decît era planificat, reducînd prețul de cost per tonă cu 48 de lei.

De pe întreaga suprafață cultivată cu porumb s-au recoltat în medie la hectar 2860 de kg, de porumb boabe (adus la slass). Printr-o îngrijire mai bună și îngrășare cu bălegar și superfosfat, brigadierul Sperlea Dumitru a recoltat cîte 3.000 de kg la ha.

La rezultatele brigăzilor de cîmp au contribuit și mecanizatorii care au realizat prețul de cost al hantrului cu 13 lei sub cel planificat.

S-au evidențiat tractoriștii Ulmei Victor, Harca Nicolae, decorați cu Medalia Muncii, Croitoru Constantin și alții.

R. V.

LA S. M. T. GORNENI

hantru s-a realizat în 3 ore și 42 minute, în timp ce în 1958 un hantru a fost realizat în 6 ore și 11 minute. Considerînd orele folosite exclusiv în brazdă, un hantru a fost executat în acest an într-o oră și 48 minute, față de 2 ore și 58 minute, timp în care s-a realizat un hantru în 1958.

Productivitatea muncii în acest S.M.T. a atîns aici un procentaj de 134 la sută față de plan. Cu o productivitate mult sporită au lucrat tractoriștii Grigore Păun, Neacșu Stancu, Grigore Marin, Barbu Dumitru și alții care au executat un mare volum de lucrări. Ceva mai mult, Grigore Păun, fruntașul stațiunii, a realizat pînă acum peste 1.040 de hantri.

Toate aceste bune rezultate dobîndite de mecanizatorii de la S.M.T. Gorneni s-au răsfrînt nemijlocit și asupra costului lucrărilor executate. Astfel, prețul de cost al hantrului a ajuns la 107,16 lei, față de 158,99 lei planificat, costul fiecărui hantru fiind redus cu 51,83 lei. Economie globală depășesc suma de 850.000 lei, cele mai mari sume de bani economisite fiind obținute la capitolul reparării și consum carburanți, adică tocmai la cele cu ponderea cea mai mare în componența prețului de cost în S.M.T. Reparînd bine tractoarele și mașinile agricole, îngrijindu-le așa cum prevăd normele tehnice și exploatarea rațională utilajului din dotare, durata de funcționare între 2 reparări a fost mult prelungită, făcîndu-se mari economii la piese de schimb și carburanți (peste 340.000 lei la piese de schimb, aproape 4 vagoane de motorină, peste jumătate de vagon de ulei și aproape jumătate de vagon de benzină, valvulină și vaselină).

Mecanizatorii de la S.M.T. Gorneni lucrează în continuare la executarea arăturilor adînc de toamnă în unitățile în care și desfășoară activitatea. Pînă la încheierea lucrărilor din acest an ei au posibilitatea să dobîndească noi succese pe linia îndeplinirii și depășirii sarcinilor ce le revin.

L. LEȘBANU

Cum să folosim nutrețul insilozat în hrana animalelor

Convinsți de avantajele folosirii nutrețului murat în hrana animalelor, colecțiviștii și lucrătorii din unitățile agricole de stat, au insilozat anul acesta o cantitate dublă față de 1958. În medie gospodăriile agricole colective și de stat au asigurat cîte 7 tone de nutreț pentru fiecare vacă furajată.

Numeroase gospodării colective ca de pildă, cele din Comana, Topraisar și Săveni, regiunea Constanța, Dăbuleni, Gighera, Orășani și Bechet, regiunea Craiova, au insilozat în acest an cîte 2.000-4.000 tone de furaje. Colecțiviștii din Bechet au început să folosească nutrețul murat în hrana vitelor încă de la începutul lunii noiembrie, cu rezultate foarte bune. Producția de lapte obținută zilnic de la cele 87 vaci ale gospodăriei, este tot atît de mare ca și în timpul verii cînd animalele consumau nutreț verde. Unele vaci dau în medie cîte 20 litri de lapte pe zi.

Pentru folosirea rațională a cantităților de nutreț murat existente în fiecare gospodărie și în scopul obținerii unor producții sporite de lapte, carne și alte produse de origine animală, socotim necesar să dăm cîteva îndrumări practice în această privință. Se știe că, prin fermentare, nutrețul insilozat își păstrează aproape toate calitățile furajului verde din care provine, el fiind consumat de toate speciile de animale cu multă plăcere și în orice perioadă a anului. Să se evite pierderile prin alterare, silozurile în formă de grăpă sau tranșee în pămînt, se deschid la unu lungime de 1-2 m, apoi pămîntul se acoperă de o parte, sau pe ambele părți ale silozului, (în cazul cînd nu se află

un alț siloz în apropierea lui) dar la o depărtare de 0,7-1 m de acesta, lăsîndu-se astfel liber un spațiu în jurul lui. După aceea, stratul de nutreț care a venit în contact cu pămîntul este transportat imediat la platforma de gunoi.

La silozurile construite din piatră sau beton care au fost acoperite cu pămînt, se procedează la fel. La cele acoperite cu capac de lemn, se ridică mai întîi grădățile puse deasupra și capacul; apoi se îndepărtează nutrețul de deasupra, dacă se constată că acesta este mucegăit sau putrezit.

După deschiderea silozului se face aprecierea calității nutrețului. Un nutreț bine murat are miros plăcut și aromă ca de giine dospită. Gustul este acrisor iar culoarea verde-gălbui.

Se întîmplă însă uneori ca insilozarea să nu reușească. În acest caz furajul respectiv are un miros neplăcut, cîncid, ori înepător și gustul leșios. La pipăit, nutrețul este ursuros, iar tocătura nu se mai cunoaște; culoarea este brună sau aproape neagră. Frecat între degete, furajul lasă un miros greu, care durează mai multă vreme. Astfel de nutrețuri nu trebuie date în hrana animalelor.

Dacă la deschiderea silozului se constată că nutrețul murat este de bună calitate, se scoate atîta furaj cît este necesar să se dea în hrana animalelor într-o singură zi. Operația se face cu furca sau hîrjele, luîndu-se un strat uniform de pe toată suprafața. După ce nutrețul necesar pe zi a fost scos, peste porțiunea de siloz descoperită trebuie pusă rogojină, maldare de coceni sau de paie, spre a feri nutrețul de îngheț, de soare etc. În zilele următoare se scot noi straturi de nutreț pînă ce se ajunge la fundul silozului; după aceea se des-

coveră o altă porțiune lungă de 1-2 m, procedîndu-se la fel. Nutrețul mucegăit de la colurile silozului sau cel care a venit în contact cu pereții acestuia se strînge la un loc și se transportă apoi la platforma de gunoi.

Dacă în timpul iernii nutrețul murat îngheață, el se va ține 4-5 ore în camera de pregătire a furajelor, sau în grajd, spre a se dezgheța și numai după aceea va fi dat în hrana animalelor.

Pentru ca animalele să se obișnuiească cu nutrețul murat, introducerea acestuia în hrana lor trebuie să se facă la început în cantități mici, eventual în amestec cu alte nutrețuri, (pleavă, fin, țărîțe etc.). După cîteva zile, rația se mărește treptat, pînă se ajunge să se dea cantități normale. Cantitatea de nutreț murat indicată să intre zilnic în hrana animalelor, poate să ajungă pînă la 50 la sută din substanța uscată; restul rației trebuie completată cu fin, paie și concentrate.

Deoarece, în general, nutrețurile insilozate sînt mai sărace în calciu, se recomandă ca în fiecare rație să se adauge cîte 50-100 g de cretă furajeră pe zi.

Pentru ca laptele să nu prîndă miros, este bine ca nutrețul insilozat să fie dat în hrana vacilor numai după mînguire și numai după ce bidoanele cu lapte au fost transportate. De asemenea nu este recomandat să se țină nutreț insilozat în grajd de la un tain la altul. După ce s-a dat nutrețul murat în hrana animalelor, grajdul trebuie bine aerisit. De regulă tainul de nutreț insilozat va fi dat după cel de concentrat, iar după acesta finul sau paie.

Pentru fiecare vacă se pot da zilnic cîte 30-35 kg de nutreț murat, în 2-3 tainuri. Practica recomandă ca în rația zilnică a vacilor de lapte, pentru fiecare 5 kg nutreț insilozat să se dea cît puțin 1 kg de fin. La vacile gestante în ultimele săptămîni înainte de lădărie, nutrețul insilozat va fi scos din rație și înlocuit cu alte furaje mai puțîn voluminoase.

Tineretul taurin de prăsilă poate primi zilnic cîte 20-25 kg de nutreț insilozat, iar boii de muncă pînă la 25 kg pe zi. La scoarțe, vieri și grăsuți se pot da zilnic cîte 2-3 kg de nutreț insilozat, de bună calitate, provenit din plante tinere, de preferință din leguminoase. El poate fi administrat în 2-3 tainuri pe zi, în amestec cu urtulei. La oi se pot da 2-3 kg pe zi, avîndu-se însă grijă ca în ultima fază a gestației nutrețul murat să fie scos din rație.

Pășăritele pot consuma de asemenea, zilnic nutreț insilozat, socotîndu-se cîte 50 de g pentru o găină, 100 de g pentru o rață și 200 de g pentru o gîscă.

Ing. C. BISTRICEANU
din Ministerul Agriculturii și Silviculturii

OM DE CUVÎNT

Inginerul comunist Nicolae Ciocirlan, de la gospodăria de stat Drăgășani, regiunea Pitești, e un bărbai voinic, cu vorba domoală. Și mai e tovarășul Ciocirlan un om care nu obosește. Secția pe care o conduce e fruntașă pe gospodărie. Anul acesta din cele 3.160.000 de lei beneficii date de cele 4 secții ale gospodăriei, 1.690.000 sînt realizați de secția I-a, condusă de Nicolae Ciocirlan.

Toamna trecut, în cadrul unei ședințe de producție, s-a petrecut un fapt care scoate și mai mult în evidență caracterul acestui om. Gospodăria agricolă de stat din Drăgășani, e o unitate viticolă. Are 700 de ha de vie, lată dar de ce a produs oarecare mirare hotărîrea comunistului Nicolae Ciocirlan de a produce porumb hibrid și sîcșia de zahăr pe 15 ha, pe care le avea intercalate printre viile din cadrul secției sale, pe malul Pestenei.

— Dacă Ciocirlan s-a angajat să producă porumb și sîcșia apoi să știți că nu se va face de rușine, a zis Ion Aslan, directorul gospodăriei.

— Anul trecut, spre toamnă, la Momotești, la punctul Zelan, un tractor ara adînc, îngroșînd sub brazde cu oarecîr bine putrezit. Nicolae Ciocirlan se hotărîse să semene porumb și sîcșia de zahăr și, ca totdeauna, făcînd lucru de nădejde. Ing. Zivodanu, directorul gospodăriei de stat Piața Olt mai arunca în treacăt cîte o vorbă.

— Ciocirlan are să facă sîcșia iramposă și porumb tîmțos. Era vizibilă aluzia la meseria de viticultor a lui Ciocirlan.

Nici inginerul Emil Jacob, directorul centrului școlar viticol, nu-l cruța, Nicolae Ciocirlan lucra însă cu sîrș și cu spor. A arat cele 5 ha, pentru sîcșia și cele 10 ha pentru porumb la peste 30 de cm adîncime, le-a gunoit bine și a lăsat arătura negră-pată.

În primăvară, cînd creștele brazdelor s-au zburat, Ciocirlan a bogat discutoare și-a lucrat bine pămîntul. După ce s-a așezat țarina, a semănat sîcșia de zahăr, apoi, ceva mai tîrziu, și porumbul. Nu uita însă principala să răspundere, via. Iată de ce zilnic puteai vedea o sareță trasă de un cal mare, negru purtînd în ea un om voinic, cînd sus în dealul Oltului, cînd pe malul Pestenei, la Momotești, pe dealul Oltului, corzile gingașe ale viței de vie se întindeau la soare pe spațieri, iar la Momotești răsăneau plîndurile plante de sîcșia de zahăr și de porumb. Sus pe dealul Oltului se dezgropa și se copea via, la Momotești se prășea sîcșia și porumbul de patru ori au fost prășite cele două culturi. Crescuseră sîcșia și porumbul

de la Momotești că nu-i mai găseai perche decît pe loturile de experiență ale centrilor școlare din Drăgășani, ori din Voicesti.

Am fost, în toamna aceasta, martorul izbînzii lui Nicolae Ciocirlan. La sîcșia de zahăr media a fost de 37.000 de kg la ha, iar la porumb de 8.900 de kg. Adică o producție totală de 18 vagoane și jumătate de sîcșia de zahăr și aproape 9 vagoane de porumb. Această producție i-a adus gospodăriei 470.000 de lei și 1.500 de kg de zahăr.

Angajamentul lui de comunist Nicolae Ciocirlan fusese îndeplinit.

ION TERBESCU

G. A. S. Babadag nu folosește toate posibilitățile pentru reducerea cheltuielilor generale

Cheltuielile generale sînt unul din factorii care contribuie la fixarea prețului de cost la o anumită marime. A aceste cheltuieli se renunță în prețul de cost procentual. În raport cu volumul cheltuielilor directe și al producției. Din această cauză reducerea cheltuielilor generale este o preocupare importantă a colectivelor de muncă.

Cheltuielile generale se compun din trei părți: cheltuielile administrative-gospodărești, generale de producție și cheltuielile reproductive. Desigur că fiecare parte are, la rîndul ei, mai multe componente. Cheltuielile pentru salariile personalului administrativ, de pază și pompieri pentru întreținerea mijloacelor de transport ușor și a clădirilor administrative, pentru amortizarea mijloacelor fixe de uz general pentru fondul de inovații, pentru posta și telefon, pentru dobînzii la creditele restante și dobînzii legale la planofin și porumbul. Nu uita însă principala să răspundere, via. Iată de ce zilnic puteai vedea o sareță trasă de un cal mare, negru purtînd în ea un om voinic, cînd sus în dealul Oltului, cînd pe malul Pestenei, la Momotești, pe dealul Oltului, corzile gingașe ale viței de vie se întindeau la soare pe spațieri, iar la Momotești răsăneau plîndurile plante de sîcșia de zahăr și de porumb. Sus pe dealul Oltului se dezgropa și se copea via, la Momotești se prășea sîcșia și porumbul de patru ori au fost prășite cele două culturi. Crescuseră sîcșia și porumbul

Cunoscînd aceste elemente și modurile de mînuire a fondurilor alocate cheltuielilor generale, colectivul gospodăriei agricole de stat Babadag, regiunea Constanța, a realizat 76,3 la sută din totalul cheltuielilor generale planificate. Ar fi existat însă posibilități pentru o mai mare reducere a lor dacă serviciul contabilizării ar fi acordat mai multă grijă capitolului „cheltuieli reproductive”. S-ar fi evitat astfel amenzi și penalizările pentru

încălțarea disciplinei financiare. Cînd folosirea acestor penalizări s-au produs trebuiau sancționați cei vinovați de producerea lor. Contabilitatea nu a procedat însă așa. A plătit penalizările din bani gospodăriei, absorbîndu-le pe cei vinovați de răspundere.

Risipa se remarcă și la cheltuielile administrative-gospodărești planificate în sumă de 24.000 de lei pentru întreg anul 1959. Numa pînă în luna noiembrie cheltuielile administrative-gospodărești planificate pe timp de un an au fost depășite cu aproape sută la sută. Cum se explica aceasta risipă? Iată numai un exemplu. La telefonul gospodăriei poate intra și vorbi oricine dorește. Aceasta mai ales în timpul cînd nu se lucrează în birouri. În seara zilei de 19 noiembrie, de exemplu, la sediul gospodăriei nu lucra nici un funcționar, dar toate ușile erau deschise, camerele luminate, iar telefonul la dispoziția aceluia care ar fi vrut să-l folosească. Mai este oare de mirare că cheltuielile pentru convorbiri telefonice au fost depășite, că se consumă multă lumină etc.?

La mărirea cheltuielilor generale contribuie și cadrele tehnice. Neobișnuit producția planificată, gospodăria nu poate rambursa la timp creditele acordate de Banca Agricolă. Aceasta duce la mărirea dobînzilor, deci a cheltuielilor generale.

În afară de aceasta, neobișnuit producției planificate face să crească volumul cheltuielilor generale pe unitate de produs.

La gospodăria agricolă de stat Babadag sînt și lucruri pozitive în privința reducerii cheltuielilor generale. Astfel la capitolul deplasări, întreținerea mijloacelor de transport ușor și la fondul de salarii al personalului administrativ s-au obținut economii. Acestea ne arată că a priori o preocupare și mai susținută a conducerii gospodăriei se pot obține economii însemnate, se poate realiza risipa de cheltuieli la multe elemente. Pe viitor conducerea gospodăriei nu trebuie să mai tolereze delăsarea sau neglijența în serviciu și să împutce celor vinovați penalizările făcute unității.

Analizînd temeinic cheltuielile generale pe elementele componente, conducerea gospodăriei de stat Babadag va găsi neîndoielnice noi posibilități de reducere substanțială a lor, micșorînd și pe acestea calea prețului de cost al produselor agricole.

Foto: L. HERTU

V. RIZESCU

Produția crește prețul de cost scade

Se apropie de sfârșit primul an al septenaliului. Făcând bilanțul acestui an, noi nu numai că ne bucurăm de ceea ce a realizat colectivul sovhozului nostru...

V. CIAPLENKO directorul sovhozului "Peremoga", regiunea Zaporojie

bulul ne permite să avem furaje la un preț de cost redus. Potrivit planului septenal, până în anul 1965 se vor produce vite...

Noi ne-am străduit întotdeauna să dăm cât mai multe produse animalelor. Septelul de vite cunoscute mari a crescut în răstimp de un an...

Cum am realizat noi un preț de cost redus al producției? Pentru a avea lapte sau carne ieftină, trebuie să avem nutrețuri ieftine. Colhozul nostru se află în sudul Ucrainei...

În ultimul an noi am reorganizat în așa fel structura terenurilor arabile, încât acordăm în esență principala loc porumbului. Porumbul este prețios nu numai prin ceea ce dă...

Un izvor important de lefinire a proceselor animale este constă într-o bună organizare a muncii la ferme. Prin aplicarea mecanizării complexe...

Până nu de mult, la fermele de animale lucrau numai femei. O dată însă cu aplicarea mecanizării complexe...

Este caracteristic că prin noua organizare a muncii nu mai e nevoie de brigadier și școlitorii. Funcțiile acestora sînt îndeplinite de mulgătorul-sei...

Noi aplicăm deocamdată sistemul de întreținere a vitelor dezlegate numai la o fermă. Cît de eficace este acest sistem se vede din cetele de mai jos...

În cursul anilor 1960-1961 noi am hotărât să organizăm întreținerea tuturor vitelor în stare liberă. Avem suficiente mașini și destui mecanizatori cu experiență pentru a sececa, a aduce și a căla vite nutrețuri în timpul verii...

Aplicarea formelor înaintate de organizare a producției face să crească considerabil productivitatea muncii îngrijitorilor de animale și dă posibilitatea nu numai să se obțină o producție mai mare...

Știri și comentarii externe

Dezvoltarea relațiilor sovieto-mexicane

La 27 noiembrie, la ambasada sovietică din Mexico City, A. I. Mikoiian, prim vicepreședinte al Consiliului de Miniștri al U.R.S.S. a ținut o conferință de presă în care a declarat...

A. I. Mikoiian a declarat, de asemenea, că înfăptuirea programului de dezarmare propus de N. S. Hrușciov ar duce la o cotitură importantă în istoria dezvoltării omenirii...

„Politica păcii și prieteniei între popoare, a coexistenței pașnice, a dezarmării generale și totale, a reglementării problemelor nesoluționate pe calea tratativelor este împărtășită și susținută de majoritatea covârșitoare a oamenilor de pe globul pămîntesc...”

Rezultatele obținute în vederea întăririi legăturilor de prietenie dintre poporul sovietic și poporul mexican constituie un nou succes al forțelor păcii în lupta pentru înfrângerea primejdiei unui nou război...

Ziua solidarității popoarelor din Asia și Africa împotriva colonialismului

La chemarea Comitetului permanent al Consiliului de solidaritate a popoarelor din Asia și Africa, la 1 decembrie se desfășoară în țările afro-asiatice ziua de luptă pentru eliberarea Africii...

În lupta lor împotriva colonialismului, popoarele Africii au și obținut mari succese. Dacă la sfîrșitul celui de-al doilea război mondial existau în Africa numai două țări independente...

pendența Nigeria, Camerunul francez, Togo și Somalia italiană. În același timp, pe teritoriile care se mai află sub dominația colonialistă...

Lucrările Congresului E. D. A.

La 28 noiembrie, la Atena s-a deschis primul Congres al Uniunii Democratice de Stînga (E.D.A.) principală grupare politică de opoziție în parlamentul grec.

În raportul prezentat de Ianis Passalidis, președintele E.D.A., s-a arătat pentru altele că E.D.A. se pronunță pentru dezvoltarea colaborării cu țările socialiste pentru rezolvarea problemelor nereglementate cu țările balcanice...

O nouă rachetă americană în direcția Lunii a eșuat

În săptămîna trecută, în S.U.A. s-a încercat lansarea spre Lună a unei rachete numită „Atlas-Able”. Încercarea a dat greș și zările americane au criticat aspru tehnicienii și autoritățile S.U.A.

„Nereușită lamentabilă”, „eșec grav” sînt titlurile cu care comentarii americani și-au intitulat articolele. Îar corespondentul din Washington al agenției vestgermane D.P.A. arată că...

De asemenea, agenția France Presse, arată într-o știre că tehnicienii Agenției aeronauticii și spațiului a S.U.A. au declarat că eșecul rachetei lunare americane este cu altă mare grav...

Faliment economic în Paraguay

Presă din America Latină scrie din ce în ce mai mult despre greutățile economice a Paraguayului.

Paraguayul, „înima Americii de Sud” cum i se mai spune, datorită așezării sale geografice are o suprafață de 407.000 km² și o populație de 1.500.000 locuitori. Îmense majoritatea a populației acestei țări este exploatată la sine de regimul dictatorial al lui Stroessner și monopolurile străine.

O dată cu dezvoltarea culturilor cerealiere a progresat în ritm rapid și ramura creșterii animalelor. Gospodăria agricolă de stat „Prietenia” posedă în prezent aproape 2.000 de capete de vite cunoscute mari...

Fiecare al doilea cetățean al țării nu are adăpost și trăiește mai rău decît animalele. În timp ce, datorită condițiilor grele de viață și inexistenței asistenței medicale și medicamentelor, mortalitatea infantilă se ridică la 80 la sută...

Experiența gospodăriei agricole de stat „Prietenia” se arată a fi deosebit de prețioasă acum, cînd în țară se înlătuiește reorganizarea tehnică a agriculturii.

SPORT

Tot mai multe tinere de la sate pe terenurile de sport

Insemnări de la Spartachiada fetelor în regiunile Galați, București și raionul Tg. Mureș

Nu de mult, am fost invitați la o competiție sportivă care se desfășoară la Răcări și unde majoritatea concurenților erau din mediul sătesc. Aici am putut admira finuța sportivă ca și dirigența cu care lupta echipa feminină de volei a colectivității din comuna Ghimpați...

În schimb, în raioanele Zimnicea, Lehliu, Titu, Domnești etc., altă participare cit și organizarea concursurilor au fost foarte slabe. Datorită faptului că organele de U.C.F.S., organizațiile de U.T.M. și comisiile de femei nu s-au preocupat de această competiție.

Revenind la aspectele pozitive ale Spartachiadei fetelor, trebuie să subliniem că numărul membrilor (fete) înscriși în U.C.F.S. a crescut simțitor. De asemenea, s-au creat la sate noi echipe de volei și handbal, care au obținut rezultate meritorii în întrecerea cu formațiile cu o activitate mai îndelungată...

NOI ECHIBE DE HANDBAL ȘI VOLEI LA SATE

Revenind la aspectele pozitive ale Spartachiadei fetelor, trebuie să subliniem că numărul membrilor (fete) înscriși în U.C.F.S. a crescut simțitor. De asemenea, s-au creat la sate noi echipe de volei și handbal, care au obținut rezultate meritorii în întrecerea cu formațiile cu o activitate mai îndelungată...

Cu prilejul întrecerilor sportive din cadrul Spartachiadei fetelor s-au evidențiat asociațiile sportive Școala agricolă din Clejani, raionul Alexandria, „Spice de grîu” din Ghimpați, raionul Răcări, „Energia” Andrășești, raionul Slobozia, „Infrățirea” din Ștefan Vodă, raionul Călărași, G.A.C. „Drumul belșugului” din Suhuia, raionul Zimnicea, Școala agricolă din Săpunari, raionul Lehliu etc.

La etapa regională a Spartachiadei fetelor desfășurată la Giurgiu au ocupat locuri fruntașe tinerele Maria Neicu din Vărăști, raionul Vidra, Aurica Cristian, din Drăgășteni, Ileana Nicolae din Afumai, raionul Brănești, Chira Pana din Videle și altele.

Concursurile sportive din cadrul Spartachiadei fetelor au demonstrat din nou că tinerele de la sate îndrăgesc sportul și că pot obține rezultate frumoase. Însă, pentru ca aceste rezultate să fie tot mai bune, organele de U.C.F.S. și cu sprijinul organizației de U.T.M. trebuie să se preocupe mai mult de aceste competiții...

În raionul Tîrgu Mureș, au participat la Spartachiada fetelor peste 3.000 de concurenți. Aici s-au remarcat o serie de tinere din mediul sătesc, cum sînt: Irina Gall din Gălbăteni, Rozalia Duca din Nazna, Rozalia Fekete din Gălești, Piroșka Sandor din Troița, Rozalia Halasz din Ciba Nicolesți...

De pildă, putem arăta că în regiunea Galați au participat la prima etapă a Spartachiadei fetelor, ediția 1959, circa 25.000 de concurenți dintre care mare parte au fost din mediul sătesc. Și aici trebuie să menționăm raionul Filimon Sîrbu, care a avut cea mai mare participare clădindu-se pe primul loc. Rezultate frumoase au obținut concurențele din comunele Vidra, Varujia, Vizantea, etc. din raionul Vrancea.

De un deosebit interes s-au bucurat întrecerile sportive ale Spartachiadei fetelor în regiunea București. De un deosebit interes s-au bucurat întrecerile sportive ale Spartachiadei fetelor în regiunea București.

Sportul în gospodăria colectivă

Cu puțin timp în urmă colectivității din comuna Gîngiova, raionul Gura Jiului, au pus în discuție impulsivitatea miscării sportive. Astfel, sprijiniți de organizațiile de partid și U.T.M., cit și de conducerea gospodăriei, care le-a asigurat echipamentul și materialele necesare...

Demn de remarcat este și faptul că în fruntea activității sportive se află colectivității fruntași ca Marin Grigore, care are peste 300 zile-nucă electuate pînă în prezent, Ștefan Mirea, brigadierii Firu și Ștefan Boiangiu și alții care de altfel au fost și inițiatorii asociației sportive din gospodăria colectivă.

CITITORI!

Faceti din timp abonamente la ziarul „AGRICULTURA NOUA”

de anul 1960 costul unui abonament: pe 3 luni lei 5 pe 6 luni lei 10 pe un an lei 20

Abonamentele se primesc de catre difuzorii de presa din institutiile S.M.T. urt. corespondenții și oficii postale.

M. LERESCU

CAROL BORA corespondent

GH. M. GHEORGHE

GH. M. GHEORGHE

GH. M. GHEORGHE

GH. M. GHEORGHE

GH. M. GHEORGHE

GH. M. GHEORGHE

GH. M. GHEORGHE

GH. M. GHEORGHE

GH. M. GHEORGHE

GH. M. GHEORGHE

GH. M. GHEORGHE

GH. M. GHEORGHE

GH. M. GHEORGHE

GH. M. GHEORGHE

GH. M. GHEORGHE

GH. M. GHEORGHE

GH. M. GHEORGHE

GH. M. GHEORGHE

GH. M. GHEORGHE

GH. M. GHEORGHE

GH. M. GHEORGHE

GH. M. GHEORGHE

GH. M. GHEORGHE

GH. M. GHEORGHE

GH. M. GHEORGHE

GH. M. GHEORGHE

GH. M. GHEORGHE



Din Republica Populară Chineză

Mari progrese pe tărîmul acțiunii de împădurire Un vlăstar al prieteniei

Un puternic avînt a luat în Republica Populară Chineză și acțiunea de împădurire. În ultimii zece ani în fiecare primăvară întreaga țară a fost antrenată în această importantă acțiune. Mase largi de oameni ai muncii participă la plantarea de pomi pe dealurile dezgoale, de-a lungul râurilor și drumurilor și în jurul satelor și caselor.

Rezultatul acestei însufleșite acțiuni este că în prezent Republica Populară Chineză are o deosebită atenție, s-a concretizat în faptul că în ultimii zece ani în China Populară au fost împădurite 33.19 milioane de hectare adică o suprafață mai mare decît toată Anglia. Suprafața împădurită în această perioadă este de aproximativ 100 de ori mai mare decît aceea din timpul dominației gomanidiste.

Ca urmare a acțiunii de împădurire, China de sud, unde condițiile climatice sînt favorabile, va deveni o mare producătoare de cherestea. În această regiune au fost plantați pe o suprafață totalizînd 12.55 milioane hectare de pămînt pini, eucalipti și alți copaci buni pentru lemn de construcții.

În regiunile de deșert din China de nord-vest și din regiunea Autonomă Mongolia Interioară, au fost plantate perdele forestiere împotriva vîntului și a nisipurii, care cuprind o pîrtie din suprafața nou împădurită. Tărani au plantat astfel perdele de protecție de-a lungul a 16 raioane din fostul deșert Kausu și partea de sud a deșertului Tengari din China de nord-vest. Perdeaua principală de protecție are o lățime de 1 km și jumătate și se întinde pe o distanță de 1600 km. Lungimea totală a perdelelor de

protecție din această regiune este de 5.000 km.

În regiunea estică a Mongoliei Interioare s-a plantat de asemenea o perdea de protecție gigantică. Asemenea perdele se plantează și de-a lungul litoralului, de la Liaonin la Vantung, ca măsură de protecție împotriva taifunurilor.

Larga acțiune de împădurire a R. P. Chineză este înfăptuită în cea mai mare parte de masele populare. Aproape fiecare comună populară își are pepiniera sa proprie pentru creșterea de puieți. În plus au fost organizate 1800 ferme forestiere de stat utilitate cu mașini și unelte care vor ajuta la extinderea acțiunii de împădurire și pentru a da ajutor tehnic comunelor populare.

Recoltă bogată de orez

Anul trecut, în China Populară s-a desfășurat o vastă acțiune pentru extinderea rețelei de canale de irigații. Aceasta a făcut cu putință ca pe locurile irigate să se obțină în acest an producții duble. Pe vasta cîmpie situată pe malul de nord al râului Hwai, de pildă, o suprafață de peste 333.000 ha a fost cultivată în acest an cu orez semitimpuriu, obținîndu-se producții foarte bune la ha. 3.700 de ha dintre acestea au dat o producție de peste 7,5 tone orez la ha. O comună populară din partea locului a recoltat în medie 11,376 tone de orez la ha, de pe o suprafață de 1.700 de ha.

În partea de nord-est a Chinei, acolo unde se împreună mările riuri Amur, Sungari și Ussuri, se întind pămînturile gospodăriei agricole de stat „Prietenia”. Denumirea aceasta are un tîlc deosebit: despre această gospodărie oamenii din partea locului spun că ea este un vlăstar al prieteniei sovieto-chineze.

Acum cinci ani, cu prilejul celei de-a cincea aniversări a proclamării Republicii Populare Chineză, delegația guvernamentală sovietică, în frunte cu N. S. Hrușciov care a luat parte la festivitățile aniversării, a remis în dar poporului chinez mijloace tehnice și utilitajele necesare pentru organizarea unei mari gospodării cerealiere de stat. Comitetul Central al Partidului Comunist Chinez și Consiliul de Stat au hotărît ca această gospodărie să ia ființă pe întinderea întinse din Nord. Asta a luat ființă gospodăria agricolă de stat Prietenia.

China s-a înregistrat o creștere apreciabilă a producției la ha. Chiar în regiunea deluroasă din sudul râului Hwai unde există peste 144.000 de ha s-a obținut o creștere deosebită a producției la ha față de anul trecut, 13.000 ha cultivate cu orez semitimpuriu au dat o recoltă de 6 tone la ha, pe o parte din ele obținîndu-se 7,5 tone la ha.

În China Centrală, în provincia Anhwei, raionul loși, s-a recoltat în medie 8,25 tone de orez semitimpuriu la ha. O comună populară din acest raion a obținut o recoltă record. De pe o suprafață de 200 de ha, s-a recoltat în această comună 10,5 tone de orez, în medie la ha.