

Biblioteca Centrală
Reg. nr. 5
H. M. Donca-Dava

Proletari din toate țările uniți-vă!

AGRICULTURA NOUĂ

Anul VI — Nr. 590
Marți 22 decembrie 1959

4 pagini
Preț 20 de bani

Organ al Ministerului Agriculturii și al Comitetului Central al Sindicatului Muncitorilor din Agricultură și Silvicultură din R. P. R.

Vești din unitățile agricole cooperatiste

IN RAIONUL TELEAJEN

Trebuie intensificat stropitul de iarnă la pomi

Una dintre cele mai importante lucrări cărora oamenii nunci din raionul Teleajen — regiunea Ploiești, anul din importantele bazine pomologice ale acestei regiuni?

La gospodăria agricolă de stat Măgurele s-au luat măsuri încă de la începutul lunii octombrie, ca pomii din livezile ce ocupă aci peste 830 de ha să fie curățați de usături, de ouă de omizi și de licheni, lucrare ce trebuie făcută înainte de executarea stropitului de iarnă. Aceste lucrări de igienă culturală a pomilor, plus stropitul de iarnă cu ulei horticol au fost efectuate la toate cele 5 secții. Concomitent s-a trecut și la săpatul în jurul pomilor.

Cum s-au îndeplinit până în prezent sarcinile de stropire de iarnă a pomilor în raionul Teleajen — regiunea Ploiești, anul din importantele bazine pomologice ale acestei regiuni?

La gospodăria agricolă de stat Măgurele s-au luat măsuri încă de la începutul lunii octombrie, ca pomii din livezile ce ocupă aci peste 830 de ha să fie curățați de usături, de ouă de omizi și de licheni, lucrare ce trebuie făcută înainte de executarea stropitului de iarnă.

Cum s-au îndeplinit până în prezent sarcinile de stropire de iarnă a pomilor în raionul Teleajen — regiunea Ploiești, anul din importantele bazine pomologice ale acestei regiuni?

La gospodăria agricolă de stat Măgurele s-au luat măsuri încă de la începutul lunii octombrie, ca pomii din livezile ce ocupă aci peste 830 de ha să fie curățați de usături, de ouă de omizi și de licheni, lucrare ce trebuie făcută înainte de executarea stropitului de iarnă.

uile horticole de care era nevoie — ca și mina de lucru. În plus, u-am așteptat neapărat zilele continuu frumose, pentru executarea stropitului. Brigadierii noștri au verificat permanent livezile. Ori de câte ori zăpada s-a topit de pe pomi, au trecut la lucru.

Și în unele comune din raionul Teleajen s-a început lucrarea de stropire de iarnă a pomilor. De exemplu, în comuna Gorneti-Cuib au fost stropiți 1.029 de pomi, la Podeni Vechi 500, la Vileanștii 300, la Berteza 200, la Slănic 450 etc.

În general însă, rezultatele obținute până acum în raionul Teleajen, sint foarte slabe. Față de planul de 132.600 de pomi cit trebuie stropiți în această perioadă, s-au stropit numai... 3.500 de pomi!

Principala cauză a rămânerii în urmă constă în lipsa de preocupare a inginerilor de la secția agricolă a raionului și a celor 3 ingineri de la centrale de protecția plantelor din Bălțești, Slănic și Râncești, față de această lucrare.

Într-o serie de comune ca Ogratin, Drajna de Sus, Drajna de Jos, Măgurele etc., cea mai mare parte a pomilor necesare executării stropitului de iarnă la pomi, au fost pînă de curind defecte. Și în prezent, din circa 90 de pompe cu care sint înzestrate cele 3

centre de protecția plantelor, 20 sint defecte, deși piesele de schimb necesare reparațiilor au fost asigurate. Ce așteaptă tov. ing. Popescu Gh. de la centrul din Bălțești sau tov. ing. Georgescu Silvia de la centrul din Slănic? Să treacă iarna și apoi să fie reparate pompele pentru stropit?

În unele comune, nici organele agricole nu s-au preocupat de această problemă, deși cunosc prea bine efectele bune ale stropitului de iarnă al pomilor.

În raionul Teleajen există condiții ca stropitul pomilor să fie executat pe scară largă. Pentru aceasta e nevoie însă ca inginerii și tehnicienii de la secția agricolă a raionului, și cei de la cele 3 centre de protecția plantelor și de la comune să ia măsurile corespunzătoare. Ei au datoria să-îndrume pe pomicultorii să intensifice și plantarea pomilor, care de asemenea e rămasă în urmă (față de planul de 14.000 de pomi, pînă acum realizându-se abia 5.511 bucăți).

AL. RAICU

VOR DA MAI MULTĂ ATENȚIE CULTURII PORUMBULUI-SILOZ

Pînă zilele trecute, la gospodăria agricolă de stat Broșteni, regiunea Iași, producția de lapte planificată pe cap de vacă furajată a fost depășită cu 100 de litri. S-au obținut astfel, în medie, cite 2.500 de litri de lapte de la fiecare vacă. Rezultatele obținute de această gospodărie la producția de lapte se datorază unei bune îngrijiri și hrănirii a animalelor. Din furaje cel mai mult a fost folosit porumbul-siloz care a influențat mult creșterea producției de lapte. Pentru iarna trecută, gospodăria a avut asigurate cite 6 tone de porumb siloz, pentru fiecare vacă furajată. Datorită rezultatelor bune obținute de gospodărie la producția de lapte, ca urmare a hrănirii vacilor cu astfel de nutreț, pentru această iarnă au fost asigurate cite 11 tone de porumb-siloz pentru fiecare vacă.

Dezbatînd zilele trecute documentele planului de producție din 3-5 decembrie a.c., consiliul gospodăriei de stat Broșteni, s-a angajat ca în anul viitor să obțină o producție de lapte mult mai mare ca în acest an. În acest scop, prin planul de producție de porumb pentru siloz suprafețe mai mari decît în 1959.

CITITI ÎN PAGINA 3-a

„Pentru obținerea unor producții cit mai sporite de porumb boabe și porumb siloz“

Consfătuirea de lucru privind dezvoltarea culturii porumbului în regiunea Constanța

În laboratorul pentru controlul semințelor



Pentru a asigura o recoltă bogată în anul viitor, unitățile agricole din raionul Buzău au trimis din vreme probe de semințe la laboratorul raional. În fotografie: ing. Gorcea Lucia împreună cu Teodoru Camelia și Turcanu Virginia analizează puritatea semințelor de floarea-soarelui.

PENTRU 3.000—3.500 DE LITRI DE LAPTE PE CAP DE VACĂ, PENTRU SUB 1 LEU PREȚ DE COST PER LITRU

Ziarul „AGRICULTURA NOUĂ“ consideră că există toate condițiile ca gospodăriile agricole de stat să poată obține în medie, începînd cu anul 1960, producții anuale de lapte de circa 3.000—3.500 de litri pe cap de vacă furajată. De asemenea, noi considerăm că gospodăriile agricole de stat pot reduce la sub un leu prețul de cost al litrului de lapte, iar unele unități care dispun de pășuni și fînețe naturale productive sau de o experiență mai bogată în cultura furajelor pot obține laptele la un cost de producție și mai scăzut.

producția de lapte și redus prețul de cost? Multi dintre ei au găsit practic răspunsul la această întrebare. Dovadă producțiile de lapte mari și prețurile de cost reduse obținute în gospodării din diferite regiuni ale țării. Ziarul pune la dispoziția acestor tovarășii coloanele sale pentru a-și împărtăși experiența, pentru a combate lipsurile care frîncează creșterea producției și reducerea prețului de cost.

Deschidem rubrica: „Pentru 3.000—3.500 de litri de lapte în medie pe cap de vacă, pentru sub un leu preț de cost per litru“, cu articolul: „Toate gospodăriile agricole de stat la nivelul celor fruntașe“ semnat de tov. Bucur Șchiopu, Adjunct al Ministerului Agriculturii, Șeful Departamentului Gostat.

Toate gospodăriile agricole de stat la nivelul celor fruntașe

Prof. univ. BUCUR ȘCHIOPU
Adjunct al ministerului Agriculturii
Șeful Departamentului Gostat

În anii următori Congresului al II-lea al P.M.R., gospodăriile agricole de stat s-au preocupat îndeaproape de mărirea sectorului lor zootehnic, obținînd reale succese pe linia îndeplinirii acestei sarcini de răspundere trasată de partid. Astfel, față de anul 1956, numărul vacilor a crescut cu 79 la sută iar producția medie pe cap de vacă furajată cu 27 la sută.

În aceeași vreme, au scăzut cu 16 la sută cheltuielile de întreținere pe cap de vacă furajată și cu 27 la sută prețul de cost al litrului de lapte.

Creșterea numărului de vaci și a producției pe cap de animal au permis gospodăriilor agricole de stat să sporească cu 144 la sută cantitatea de lapte livrată fondului centralizat. Astfel 15 la sută din laptele care intră în acest fond provine din gospodăriile agricole de stat.

Doosebit de însemnat este faptul că tot mai multe gospodării agricole de stat din diferite regiuni ale țării obțin astăzi în an de an, la prețuri de cost reduse, producții mari de lapte pe cap de vacă furajată. Între acestea se numără gospodăria de stat Grăbăni, regiunea Timișoara, cu peste 4.450 de litri de lapte în medie, gospodăria de stat Pesteera, regiunea Constanța, cu peste 3.900 de litri de lapte și gospodăria de stat Dragalina, regiunea București, cu peste 3.000 de litri de lapte în medie pe cap de vacă furajată. Prețul de cost al litrului de lapte în aceste gospodării a fost în ordine de un leu, 0,92 lei și 1,10 lei. Alte gospodării, neenumerată aici, au obținut producții și prețuri de cost mai bune decît cele date exemplul. Trebuie însă menționat că vecine chiar cu aceste gospodării fruntașe, există și unități care datorită unei slabe organizări a producției și unei îngrijiri necorespunzătoare a animalelor, obțin producții scăzute la prețuri de cost ridicate. Așa-i de exemplu, gospodăria de stat Ciopodia, regiunea Timișoara, care a produs litru de lapte cu peste 6 lei preț de cost și gospodăria de stat Casimcea, regiunea Constanța, care a obținut litru de lapte la peste 3 lei.

Astăzi există întrunite toate condițiile necesare pentru ca asemenea deficiențe să fie grabnic îndepartate, ca toate gospodăriile agricole de stat să ajungă la nivelul celor fruntașe. Gospodăriile au nesecutate rezerve interne, încă nefolosite sau incomplet folosite, pentru ca, într-un scurt timp, să urce producția medie de lapte pe cap de vacă furajată la 3.000—3.500 de litri, iar prețul de

cost să-l reducă la 0,70—0,80 lei per litru, îndeplinindu-se astfel, în întregime, sarcina trasată de partid și guvern. Pentru aceasta este necesar ca toți lucrătorii gospodăriilor agricole de stat și îndeosebi cei din sectorul zootehnic, să asigure extinderea largă a metodelor științifice înaintate de furajare și îngrijire a vacilor:

rațiile furajiere trebuie calculate nu mai în funcție de starea fiziologică și producția dată, de asemenea ele vor trebui să fie variate și consistente, accentuîndu-se pe furajele de mare eficiență și mai cu seamă de porumbul însolozat. Analizarea posibilărilor de extindere a stabulațiilor libere și transformarea lor în rații, îngrijirea rațională a tineretului, combaterea prin toate mijloacele a sterilității, boilor și epizootiilor, a mortalității, accidentărilor și reformelor nejustificate dec nemijlocit la producții sporite și preț de cost scăzut.

Asigurarea unei baze furajere corespunzătoare, cantitativ și calitativ, încrețarea carentelor, fluctuațiilor și oscilațiilor în furajare, constituie o problemă centrală de rezolvare a căreia depinde în foarte mare măsură asigurarea unor producții mari și ieftine de lapte. Gospodăriile agricole de stat trebuie să acorde o grijă deosebită producerii de furaje suficiente, de calitate și ieftine, dînd mare atenție porumbului însolozat. În expunerea făcută la plenara C.C. al P.M.R., tovarășul Gheorghiu Gheorghiu-Dej a subliniat că porumbul siloz, recoltat în faza de coacere lapte-eară, dă posibilitatea să se realizeze, pe hectarul de cultură, cea mai mare cantitate de unități nutritive. Ele revin totodată la cel mai redus preț de cost și constituie o însemnată rezervă în creșterea producțiilor de lapte și scăderea prețului de cost. Hrănirea vacilor pe timpul iernii cu siloz asigură nu numai producții mari de lapte, dar și un ridicat procent de grăsime. Pe temeiul sporirii producției medii la hectar, al extinderii culturilor duble și intercalate, toate gospodăriile agricole de stat au posibilitatea să asigure 10 tone de nutreț însolozat pentru fiecare vacă și 4,5—5 tone pentru fiecare

cap de tineret taurin. Organizarea rațională a bazei furajiere trebuie să asigure — pe lângă nutrețuri multe și de calitate — și un preț de cost cit mai scăzut. Pentru aceasta se cer înlăturarea grabnic deficiențele care au făcut ca, anul trecut, de exemplu, prețul de cost mediu al unei tone de furaj să fie mai mare decît cel planificat cu 160 de lei la porumb boabe, cu circa 70 de lei la siloz și cu 60 de lei la fîn. Dacă ținem seama că cheltuielile ce sînt de costul furajelor reprezintă peste 50 la sută din prețul de cost al laptelui, și că furajarea este un element principal în creșterea producției, ni se reliefează cu prisosință ce însemnată are reducerea costurilor lor de producție. Lichidarea tuturor fluctuațiilor și carentelor în stabilirea rațiilor va duce la înlăturarea oscilațiilor în producția zilnică de lapte, contribuînd astfel la realizarea unei producții medii anuale mai ridicate. Vor fi înlăturate astfel situații ca cele de la gospodăria de stat Bordenasi unde variația consumului zilnic de unități nutritive, de la 14 în luna februarie, la 4 în luna octombrie, a avut drept consecință și scăderea producției zilnice de lapte pe cap de vacă de la 6,2 litri la 2,8 litri.

Asigurarea unei structuri corespunzătoare a efectivelor, ameliorarea lor prin selecția continuă și folosirea rațională a efectivelor matcă de reproducție în mod special planificarea rațională urmăririi atenției a montelor și fătărilor, au o deosebită însemnată pentru realizarea sporirii și ieftinirii producției de lapte. Unele unități nu tin seama de acest lucru, de prejudiciile pe care le aduce nefolosirea rațională a efectivelor. Or, numai întîrzieră trecerii a circa 40 la sută din numărul junicilor la turma de bază, și deci intrarea lor tîrzie în producție a făcut ca 30 de gospodării agricole de stat să piardă aproximativ 400.000 de litri de lapte și 175 de viței. De aceea, controlul periodic al gestației, lupta împotriva sterilității, stabilirea unui plan rațional de monte și fătări, contribuie în mod hotărîtor la înlăturarea pierderii unui mare număr de zile și luni de lactație, deci a unei mari cantități de lapte și a unui număr mare de tineret taurin. Selecția efectivelor trebuie să constituie o acțiune permanentă de zi cu zi, conform unui plan adecvat și strict urmărit. Ea se cere făcută pe baza materialului matcă cel mai valoros. În felul acesta, sint mînie efectivele de tineret care intră anual în producție, se ridică calitatea lor.

Gospodăria are beneficii, trustul acordă... pierderi planificate

Noțiunea „pierderi planificate“, frecventă cu ani în urmă în activitatea gospodăriilor agricole de stat, a început să dispară. Tot mai rare sint unitățile cărora li se planifică pierderi. Printre puținele unități planificate cu pierderi se află și gospodăria agricolă de stat „Dunărea“ din regiunea Galați. În 1959, gospodăria agricolă de stat „Dunărea“ a fost planificată cu pierderi.

S-ar putea crede că gospodăriei li se planifică pierderi pentru că din analiza adică a situației unității, a procesului de muncă și de producție din gospodărie a reieșit imposibilitatea obținerii de beneficii. Adevărul este cu totul altul. Gospodăria a realizat beneficii încă din 1958, an cînd a fost planificată cu aproape 2 milioane de lei pierderi. Ce-i drept, beneficiul n-a fost deloc mare: doar 103.000 de lei. El demonstrează însă că planificarea

s-a făcut birocratic fără a ține seama de rezervele pe care le avea gospodăria. E clar că atunci cînd li se planifică pierderi de ordinul milionelor, iar tu poți să obții beneficii — li se obții chiar — rezervele interne sint puse mai puțin în valoare decît în cazul primirii unui plan mobilizator. De aceea, ar fi fost de așteptat ca măcar pentru anul 1959, Departamentul Gostat și Trustul regional Galați să fi trecut gospodăria agricolă de stat „Dunărea“ în rîndul unităților rentabile. După cum am văzut, acest lucru n-a fost făcut. Și-i rău că nu s-a făcut. Nu încapă îndoielile dacă gospodăria n-ar fi fost planificată cu peste 600.000 de lei pierderi, ci cu beneficii, ea ar fi obținut rezultate mult mai bune decît cele pe care le are în prezent. Pînă la 1 decembrie a.c. gospodăria agricolă de stat „Dunărea“ a realizat un beneficiu de 320.000 lei. De peste trei ori mai mult decît în întreg anul 1958.

La recenta plenară a C.C. al P.M.R., tovarășul Gheorghiu Gheorghiu-Dej a spus că „unele departamente și direcții generale au tendința de a menține indicii scăzuți în folosirea unor utilități și agregate, propun sarcini de creștere a producției, care nu sînt seama de continua modernizare și îmbunătățire a procesului de producție, de eșalon constructiv și creșterea nivelului tehnic al muncitorilor tehnicienilor și inginerilor.“

Planificînd pierderi unei gospodării care arătase cu un an înainte că poate obține beneficii, tovarășii din conducerea Trustului regional Galați și din Direcția Planificării a Departamentului Gostat au dovedit că suferă și ei de tendința de a menține indicii scăzuți, de a propune sarcini sub posibilități.

Întocmirea planului pe anul 1960 trebuie să constituie pentru acești tovarășii prilejul de a arăta că și-au însușit pe deplin critica făcută de partid. Termenul „pierderi planificate“ nu are ce căuta în planul anual de stat al G.A.S. „Dunărea“.

Muncitorii și inginerii care lucrează în gospodării nu sint de acord cu pierderile planificate. Cei de la gospodăria agricolă de stat „Dunărea“, de pildă, și-au manifestat dezacordul înlăturîndu-le.

VIRGIL RIZESCU

CONTROLUL REPARAȚIEI

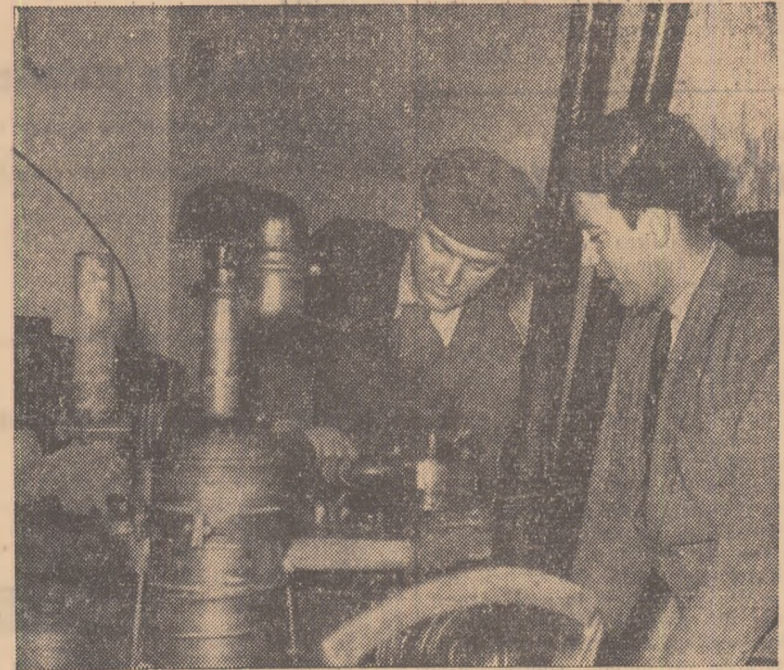

Mecanizatorii de la S.M.T. Mihăilești, ralonul Muzil, au început din vreme reparatiile. Priviți în clișeu pe inginerul Stanciu Trandafir și mecanicul Cazacu Luca făcînd după rodaj controlul unui motor de tractor.

Foto: C. DUMITRU

La sfîrșit de an în gospodăriile agricole colective

Grijă pentru întocmirea dării de seamă și a planului de producție pe 1960

Nu departe de Leh'iu, în plin Bărăgan, se află satul Radu Vodă. Aici, în urmă cu nouă ani, a luat ființă gospodăria agricolă colectivă „Octombrie Roșu“ care cuprindea la început 47 de familii. Muncind cu trageră de inimă și avînd sprijinul organelor de partid și de stat, colectivității au obținut an de an succese tot mai mari. Gospodăria colectivă a crescut cu pași repezi și ca avere și ca număr de familii. În prezent, ea numără 620 de familii. În afara colectivelor mai sint doar vreo 10 familii.

Cu tot timpul recetelor din acest an colectivității din Radu Vodă au obținut 4.200 kg porumb la hectar, 2.500 kg orz etc. Grădina de legume, care se întinde pe o suprafață de 22 hectare, a adus colectivității venituri însemnate. Sectorul zootehnic cuprinde 1.320 oi, 60 scroafe fătoitoare, 70 vaci și un însemnat număr de tineret bovin. Desigur că numărul de animale raportat la suprafața de teren de care dispune gospodăria în prezent apare mic. Dacă se are însă în vedere că 405 familii au intrat în gospodărie în acest an, atunci încercătura la 100 de hectare este bună. În anul acesta colectivității au mai creat 3 clișee pentru pește.

Succesele obținute au făcut ca valoarea unei zile-muncă să ajungă în anul acesta la peste 40 lei.

În acest an gospodăria a încesat pentru produsele contractate aproape un milion și jumătate de lei.

DAREA DE SEAMA — BAZA DE DISCUȚII RODNICE

Potrivit prevederilor statutului, la sfîrșit de an în gospodăriile colective se face o analiză amănunțită a între-

gii activității spre a se vedea felul în care s-a muncit și s-a realizat planul de producție și bugetul de venituri și cheltuieli. Tocmai la acestea lucrează acum colectivității din Radu Vodă. Consiliul de conducere al gospodăriei se preocupă să prezinte adunării generale a colectivității o dare de seamă cit mai bine alcătuită în așa fel ca pe baza ei să poată fi analizată cit mai temeinic activitatea economică desfășurată de gospodărie pe anul care se încheie. În darea de seamă se va face o analiză amănunțită a fiecărei culturi și ramuri în parte: cit trebuie să se producă la hectar și pe cap de animal, cite zile-muncă prevede planul să se cheltuiască și cite s-au cheltuit, ce venituri bănești au fost planificate și cit s-a realizat, cit a fost planificat să se repartizeze la ziua-muncă — bani și produse — și cit s-a repartizat, cum au fost îndeplinite contractele cu unitățile de stat și cooperatiste pentru vânzarea diferitelor produse, cum au fost îndeplinite prevederile contractuale între gospodărie și S.M.T., bugetul de venituri și cheltuieli. Consiliul de conducere se străduiește să prezinte această analiză în fața adunării generale pentru ca fiecare om să vadă limpede cum s-au obținut rezultatele bune, de ce anume la unele culturi sau ramuri de activitate rezultatele au fost slabe cum au lucrat brigăzile echipele, consiliul de conducere, etc. În adunare, colectivității trebuie să-și spună părerea cu privire la activitatea desfășurată, să facă propuneri pentru a se lua cele mai bune hotărîri în vederea întocmirii planului de producție pe anul 1960.

Faptul că membrii gospodăriei din Radu Vodă au dezbătut temeinic activitatea desfășurată pe anul 1958, le-a

dat posibilitatea să ia o serie de măsuri pentru folosirea mai bună a mijloacelor de producție și a forței de muncă, să obțină rezultate tot mai bune în activitatea lor. În acest an gospodăria colectivă a reușit, de pildă, să dubleze retribuția bănească, datorită faptului că a vindut staulul, prin contractări, mai multe produse decît anul trecut și datorită dezvoltării multilaterale a gospodăriei.

La întocmirea dării de seamă, conducerea gospodăriei colective este îndrumată și sprijinită de către specialiștii agricoli de la comitetul executiv al statului popular raional și de la S.M.T.

PLAN REAL POTRIVIT CONDIȚIILOR LOCALE, MIJLOACELOR ȘI FORȚELOR DE MUNCA EXISTENTE

A doua lucrare importantă, care se întocmește acum în gospodăria colectivă este planul de producție și bugetul de venituri și cheltuieli pe anul care vine. Trăgînd toate învățămintele din experiența anilor trecuți și mai cu seamă din experiența anului 1959, membrii unităților agricole socialist-cooperatiste, trebuie să-și întocmească asemenea planuri de producție care, punînd în valoare toate resursele existente, să constituie un pas înainte în sporierea producției, în dezvoltarea avuției obștești.

Pe lângă grija pentru sporierea producției la culturile de bază — grâu și porumb — la întocmirea planului, colectivității din Radu Vodă acordă o

M. TEODORESCU

(Continuare în pag. 3-a)

Cîteva probleme actuale ale învățămîntului agrozootehnic de masă

Fiindcă problema organizării și desfășurării învățămîntului agrozootehnic de masă ne preocupă în cel mai înalt grad, am căutat să mă folosesc, zilele trecute, de prilejul pe care mi l-a oferit un scurt popas în orașul Roșiori de Vede pentru a discuta despre această complexă problemă cu tovarășii din secția agricolă a raionului.

Împrejurările au făcut să nu găsesc însă nici pe șeful secției, nici pe inginerul Despina Ion care răspunde de problemele de propagandă, amîndoi fiind plecați pe teren. A trebuit să mă „multumesc” cu unele sumare relații ale planificatorului secției agricole tov. Dima și mai ales cu cercetarea planului de școlarizare și a unei situații, destul de incompletă, a dinamicii acestei activități.

Dacă ne-am ghida după informația făcută de către secție, organelor regionale ar reieși că planul de școlarizare pe anul 1959/1960 a fost întocmit la 15 noiembrie a.c. iar la 31 noiembrie s-a ținut instrucțiunile cu toți lectorii care au primit decizii de numire pentru anul de învățămînt agrozootehnic de masă. În cadrul acestei ședințe de instruire au fost prezentate rapoarte de activitate de către doi tehnicieni și un profesor de științele naturii, asupra felului cum au condus activitatea la diferite cercuri de studii în anul ce a trecut. Apoi a fost expus în fața lectorilor o lecție model. Deci o constatare interesantă, instructivă. Am avea însă o nedumerire: de ce printre lectorii care au prezentat referate de activitate nu a figurat nici un inginer sau medic veterinar? Oare aceștia nu au fost lectori, nu au condus cercuri de studii? Oare ar fi fost lipsiți de interes pentru lectorii cu mai puțină experiență și pregătire să asculte cuvîntul unor cadre cu înaltă calificare?

Dar nedumeririle noastre nu se opresc aici. Cercetînd situația desfășurată a activității diverselor forme de învățămînt care au fost organizate în acest an, am întâlnit, spre surprinderea noastră, rubrica: cercuri agrozootehnice de lungă durată. Astfel la gospodăria colectivă din Dobrotești sunt organizate: un cerc agrozootehnic de lungă durată (?) cu 25 de cursanți și paralel un cerc agrozootehnic de 3 luni cu 30 de cursanți. Nu am reușit să aflăm ce anume trebuie să înțelegem prin „cerc agrozootehnic de lungă durată”, ce anume probleme sînt discutate aici și se face atunci la cercul agrozootehnic de 3 luni, cine sînt cursanții, pe ce criterii au fost selecționați pentru un cerc sau altul etc. Tovarășul planificator al secției agricole, susține că ele sînt organizate pe temeiul instrucțiunilor statului popular regional și ale Ministerului Agriculturii. În realitate, în structura învățămîntului

agrozootehnic nu a fost recomandată această formă de învățămînt.

Dar șeful nedumeritor nu se încheie aici. Bunăoară, nu înțelegem de ce la multe cercuri agrozootehnice organizate în gospodării colective au fost cuprinși doar cite 20 de cursanți. Sarcinile importante care stau în fața agriculturii noastre impun răspîndirea în marea masă a țăranilor muncitori a metodelor înaintate de muncă, a realizărilor științifice agricole. Ori după cite am putut constata, în raionul Roșiori a fost cuprins un număr încă redus de colectivități și țăranii întovărășiți. De aceea credem că nu este prea tîrziu pentru a antrena la cercurile de studii, chiar dacă acestea sînt încă în curs de organizare, noi cursanți în special colectivități și întovărășiți.

Un lucru care ne-a mirat și pe care-l socotim drept o serioasă neglijență este faptul că la gospodăria colectivă din Bețiori, gospodărie milionară care dispune de un sector zootehnic dezvoltat, nu a fost organizat nici un cerc zootehnic. Cum a putut să se întîmple acest lucru?

Un alt fapt care ne atrage atenția, în mod deosebit este finiera evidentă în desfășurării activității cercurilor și ciclurilor de lecții. Planificatorul secției susține că această evidență ar trebui să o țină inginerul Despina Ion. Nu cunoaștem care este părerea celui de-al doilea, dar credem că o asemenea problemă importantă nu trebuie în nici un caz să devină obiectul unei dispute, tratată ca o chestiune maruntă, funcționară.

Problema evidenței activității cercurilor mai are însă și un alt aspect: pe ziua de 15 decembrie după scrierile rețevă ca au început lecțiile — doar cercurile din gospodăriile colective din Balaci, Dragănești și Siliștea Gu-mești și cele de pe lingă căminele culturale din Dobrotești, Săculeț, Balaci și Baljați. Se făcea însă afirmația că pînă la acea dată toate cercurile își începuseră activitatea numai că neliind nici o ședință la raion, nu

au putut ajunge comunicările lectorilor.

În ceea ce ne privește credem că trebuie să se găsească un mijloc mai eficient, mai rapid, pentru obținerea comunicărilor lectorilor. Aceasta și pentru faptul că deschiderea multor cercuri și cicluri de conferințe nu a coincis cu o prezență multumitoare. Din contră, la prima lecție a cercului agrozootehnic de la gospodăria colectivă din Balaci au participat doar 16 cursanți din cei 20 înscriși. La gospodăria colectivă din Dragănești la prima lecție au participat 16 cursanți, iar la a doua doar 12 cursanți. La cercul agrozootehnic de pe lingă căminul cultural din comuna Dobrotești au participat doar 15 cursanți din cei 40 care s-au înscris; la cercul de pe lingă căminul cultural din Balaci doar 19 cursanți din 30 înscriși, iar la cel din Socești doar jumătate din cursanți.

Un asemenea început de activitate nu este de loc promițător și fără să vrem îi pun întrebarea: în ce fel s-a muncit în raionul Roșiori, pentru organizarea și deschiderea noului an de învățămînt agricol de masă dacă încă de la prima lecție nu s-a asigurat o mobilizare multumitoare, dacă în unitățile agricole socialiste importante nu s-au prevăzut toate formele de învățămînt cerute de producție?

Activul secției agricole raionale, aflat pe teren într-o acțiune importantă, trebuie să se ocupe cu aceeași atenție de remedierea acestor lipsuri și să sprijine cu competența lor lectorii mai puțin experimentați, să urmărească calitatea lecțiilor, să inițieze unele aplicații practice, schimburi de experiență între lectori. Și mai ales trebuie să înțeleagă că învățămîntul agrozootehnic de masă este un mijloc eficient, convingător, pentru atragerea țăranilor muncitori pe lângă agriculturii socialiste. Iată de ce și activității trebuie să-i acorde cea mai mare atenție.

LUCIAN CURSARU

Corespondenții voluntari despre cursurile agrozootehnice

La iarna trecută numeroși colectivități și întovărășiți din raionul Huși au frecventat cursurile agrozootehnice. În acest an, convingîndu-se de folosul practic al cursurilor agrozootehnice, numărul celor înscriși la această formă de învățămînt a sporit.

În raion, au fost organizate și deschise pînă în prezent un număr de 92 cercuri agricole zootehnice și pomicele la care participanții sînt împărțiți pe grupe de învățămînt după ramura de producție în care lucrează.

La aceste cursuri s-a înscris un număr de 2.600 cursanți din rîndul colectivităților și țăranilor întovărășiți.

ALEXANDRU CIULEI
corespondent

● În gospodăria agricolă colectivă „Lampa lui Ilici” din comuna Ovidiu, regiunea Constanța, funcționează un curs agrozootehnic și unul zootehnic cuprinzînd 68 de cursanți, membrii colectivității.

Pentru predarea în bune condițiuni a cursurilor, s-a confecționat o tablă și s-au cumpărat 25 diafilme, care vor veni în ajutorul înțelegerii cunoștințelor predate.

Tovarășul inginer-agronom Colu-ban Armand, lectorul cursurilor, și-a întocmit minuțios tematica acestor cursuri. Printre altele la cercul agrozootehnic se vor preda lecțiile: Irigarea culturilor de cîmp; Iarozivarea cartofilor; Importanța și rolul îngrășămintelor în mari-

rea producției la hectar; Cunoașterea principalilor dăunători vegetali și animalii și combaterea lor etc.

La cercul zootehnic se vor preda lecții ca: Prepararea nutrețurilor; Hrănirea și îngrijirea animalelor; Preîntîmpinarea și combaterea bolilor molipsitoare la animale cu respectarea regulilor zoogenice etc.

Colectivității din Ovidiu care s-au înscris la aceste cursuri s-au angajat să frecventeze cu regularitate și să însușească cele predate, pentru ca aplicîndu-le în producție să obțină recolte sporite în producția vegetală și animală

G. TEODORESCU

● În comuna Zimbru ca și în alte comune din raionul Gurahonț și-au început activitatea cursurile agrozootehnice de masă. Dragostea însetată a țăranilor muncitori din comuna Zimbru față de această formă de învățămînt s-a putut observa din prima zi, cînd s-au înscris un număr de 25 tovarăși, printre care și tov. Gheorghe Borlea, Mol Constantin, Gheorghe Martin și alții, care au arătat și altor tovarăși din comună folosul pe care le aduce acest curs țăranilor muncitori.

Comuna Zimbru fiind o comună de muncă s-a stabilit ca în planul de predate a lecțiilor să se introducă și lecții cu caracter pomicol, de creșterea animalelor.

Prima lecție predată a fost intitulată „Nutrețurile folosite în hrana animalelor, și producerea lor”. Ea a fost ascultată cu mare atenție de către cursanți și totodată urmată de discuții.

ALEXANDRU HERLAU

● Zilele trecute la gospodăria agricolă de stat Giurgiu, s-au deschis într-un cadru festiv cursurile profesionale de iarnă pentru mecanizatori. Cu acest prilej lectorul Encuță Florian a predat prima lecție despre: „Sistemul de salarizare în G.A.S.” la care au participat peste 25 de cursanți.

La aceste cursuri se vor preda un număr de 19 lecții care vor fi însoțite de diafilme. Aceste cursuri au început și la gospodăriile agricole de stat din Băneasa, Arsace, Pletoșani cît și la S.M.T. Băneasa și Ocolul silvic din Giurgiu.

T. BARBALATA

La G. A. S. Mavrodin

Munca culturală s-a îmbunătățit

Pînă nu de mult la gospodăria agricolă de stat Mavrodin, regiunea București, activitatea culturală era lăsată să meargă de la sine. Comitetul sindical, organizația U.T.M. cît și conducerea unității nu se îngrijeau de amenajarea clubului și înzestrarea lui cu o bibliotecă, unde salariații să poată găsi cărți tehnice și literare. De asemenea, în cadrul gospodăriei nu era formată o echipă artistică. Puțină preocupare există și pentru învățămîntul profesional al muncitorilor. Lipsurile arătate mai sus au durat pînă toamna aceasta. Acum alta-situația la gospodăria agricolă de stat

Mavrodin. Ajutat și îndrumat de aproape de către organizația P.M.R. și personal de tov. Popescu organizatorului de partid al gospodăriei, comitetul sindical a trecut la reorganizarea muncii culturale. S-a început cu amenajarea clubului și dotarea lui cu o bibliotecă unde muncitorii pot găsi felurite cărți tehnice și literare. Clubul are acum jocuri de șah, pre-nu și un televizor, iar nu de mult s-a format o echipă artistică. Învățămîntul profesional al muncitorilor a intrat și el în preocuparea comitetului de întreprindere. Astfel, la începutul acestei luni

s-au deschis două cercuri: al crescătorilor de animale și al mecanizatorilor. La aceste cercuri muncitorii participă în număr mare.

De la activizarea muncii culturale în gospodăria agricolă de stat Mavrodin a trecut puțină vreme, dar roadele au și început să se vadă: în orele libere, clubul este frecventat de mulți salariați, care vin aici să citească o carte, să joace șah sau să urmărească programul de la televizor. Mult interes depun muncitorii din echipa artistică pentru îmbogățirea repertoriului cu piese și cîntece noi.

V. R.

Clubul mecanizatorilor

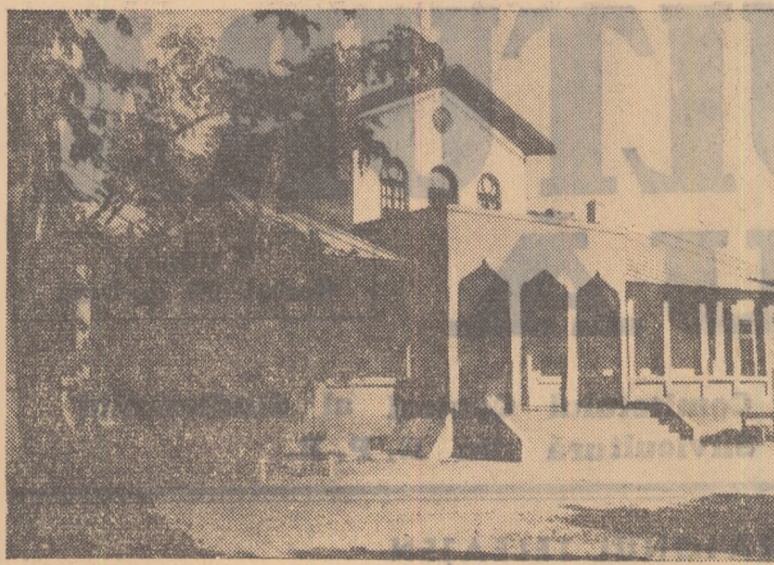

În mijlocul unui parc se înalță, după cum se vede în fotografie, o clădire cu frumoase terase și numeroase încăperi. Este clubul mecanizatorilor de la S.M.T. Viziru din regiunea Galați. În orele libere cei aproape 200 de muncitori, tehnicieni, ingineri și funcționari vin aici să imprumute sau să citească o carte bună, din cele toate mii de volume care au bibliotecă, să joace șah, să asculte muzică la radio, să vizioneze programul de televiziune ori să urmărească în sala de spectacole o conferință sau programul dat de echipa artistică de agitație din comună.

În satul Avrămești acum o jumătate de veac

O întîmplare ne-a adus în fața ochilor o lucrare veche, colbită și probată de mult uitată. Se numește „Monografia comunei rurale Avrămești (sat din fostul județ Tulcea). A fost întocmită în anul 1903 de către învățătorul-diriginte Constantin Solomon și tipărită la Impremperia statului. Avem deci de a face cu o lucrare cu caracter oficial. Dar să răsfoim puțin paginile ei subțiate și îngălbenite de vreme.

În 1903 satul Avrămești împlinea 429 ani de la întemeierea sa prin uricul domnesc al lui Ștefan cel Mare. Avea un număr de 1433 de locuitori. Dintre aceștia 344 erau proprietari de pămînt, dintre care patru mai proprietari alți cîinci erau denumiți: proprietari mijlocii, iar restul mici proprietari, o rămași de vechi răzeși.

Micii proprietari foloseau ca toți plugul de lemn deși, după cum ne spune autorul, țăranii „privesc bine mașinile agricole dar nu le pot procura fiind prea scumpe, deși cunosc și simțesc bine folosul”.

Trei așa-zîși mici proprietari nu puteau cumpăra măcar un plug de fier. Din cele 422 case ale satului numai 7 erau construite din zid, restul erau construite din pămînt sau din „jurci cu gard de nule, lîni gros, acoperite cu șură”. Cînd se vorbea în întelegeră ca zilierii să primească de la proprietar și mîncarea primea, de obicei o bucată de mămăligă cu un castraveț murat, borș limpede, 10 grame de

PENTRU Fondul central al statului

Deputații analizează cum s-au îndeplinit planurile de contractări de produse vegetale și animale

De curînd, cei 35 de deputați din comuna Pișcolț și satele respective (Scărișoara și Resighier) s-au întrunit în cea de a 21-a sesiune din acest an pentru a analiza cum au fost îndeplinite planurile de contractare cu statul și livrare a produselor vegetale și animalelor.

Din datele de seamă prezentate de către deputatul Varțiu Alex, președintele cooperativei, a reieșit că în ce privește livrarea grîului contractat s-au obținut rezultate bune. Întreaga cantitate de 354.000 kg grîu contractată cu statul a fost predată la baza de recepție. Din cele 192.000 kg porumb contractat s-au predat peste 86 la sută. De asemenea la floarea-soarelui s-au contractat 122.000 kg, livrările realizîndu-se în procent de aproape 100%. În sfîrșit, cantitatea de cartofi contractată s-a livrat în procent de aproape 100%. În comuna Pișcolț în acest an au fost contractate și numeroase vite mari. Astfel, gospodăria agricolă colectivă Pișcolț a contractat cu statul 8 boi, 90 oi, 100 porci și un vițel iar țăranii muncitori din comună 19 boi, 16 vaci, 190 oi, 59 porci și 156 vite care s-au predat și urmează încă a se preda la termenul diferit.

Darea de seamă a scos în evidență faptul că în general însă livrările de porumb și de animale contractate nu sînt satisfăcătoare. Vinovații în rîndurile în urmă constatate sînt în primul rînd achizitorii locali Mizsei Iosif din Resighier, Ion Culda din Scărișoara și Gh. Sulvășan din Pișcolț, care au

contracte fictive cu unii producători cum sînt: Ludovica Varga din Resighier, Donu Vasile Pașca Vasile și alții.

De asemenea trebuie subliniat că dacă în îndeplinirea planurilor de prelucrare unii deputați cum sînt Cernăuț Irina, Andrei Sulak, Teodor Lazea, Moca Emil, Varțiu Alex, Borbelly Gh., au muncit sîrguincios, alții ca Alex. Kiss, Ana Pop, Gh. Varga, Andrei Zait, Ileana Nagy, Emilia Zvinca au dovedit o totală delăsare.

În cadrul discuțiilor purtate, tov. Gh. Borbelly, președintele gospodăriei colective Pișcolț a arătat că unitatea socialistă pe care o conduce nu numai că a realizat planul de contractări dar l-a și depășit la unele produse ca de exemplu la porumb cu 5.000 kg. De asemenea, în vreme ce țăranii muncitori din întreaga comună au contractat 59 porci, gospodăria colectivă a contractat 100 porci.

Tov. Alex. Gîoc secretarul comitetului comunal de partid a arătat că este necesar ca deputații care sînt în restanță cu predarea produselor contractate să-și îndeplinească obligațiile neîmplinite.

Încheierea sesiunii deputaților satului popular s-a întocmit un plan concret de măsuri pentru îmbunătățirea muncii de masă în vederea atragerii unui număr cât mai mare de oameni ai muncii în treburile obștești.

G. BOBOC
corespondent

Au suplimentat cantitatea de porumb contractată

Convingîndu-se pe deplin de avantajele pe care le au încheind contracte de vânzare cu statul pentru cereale și alte produse agricole, membrii a numeroase gospodării agricole colective din regiunea Oradea au hotărît să suplimenteze cantitățile de porumb contractate cu unitățile cooperativei de consum.

De exemplu, gospodăria agricolă colectivă „Drapelul Roșu” din comuna

Salonia, care anul acesta a obținut 4.200 kg porumb boabe la hectar, a hotărît să vîndă statului încă 8 vagoane și jumătate de porumb, în afară de cantitățile contractate inițial și predate la baza de recepție. Tot astfel, gospodăria colectivă din Balăa a suplimentat cu peste 42 de tone de porumb cantitățile pe care le-a contractat la începutul anului.

Succese în preluarea porumbului contractat

Ca rezultat al măsurilor luate și a eforturilor depuse de lucrătorii din sectorul de achiziții al cooperativei de consum, în raionul Ploiești s-au obținut rezultate bune în preluarea porumbului și a florii-soarelui contractate de către unitățile agricole cooperative de producători, individual.

Pînă la începutul lunii decembrie, s-au prelat aproape în întregime can-

titățile contractate de floarea-soarelui. Porumbul prelat la baza de recepție reprezintă peste 90 la sută din cantitatea pentru care au fost încheiate contracte de vânzare cu statul.

Multe cooperative din acest raion, cum sînt cele din Mănești, Paulești, Poenari ori Apostoli au prelat integral floarea-soarelui și porumbul contractat

Planul de preluare a fost îndeplinit

Conducerea cooperativei de consum din comuna Găiceanca, raionul Adjuș, a luat din timp măsurile necesare pentru preluarea porumbului pentru care au fost încheiate contracte cu unitățile cooperative și cu producătorii. Membrii consiliului de conducere al cooperativei, membrii consiliilor sătești din cele zece sate pe care această

cooperativă le deservește, precum și activile de sprijin pe circumscripții, au desfășurat o fînecînică muncă în vederea bunei organizări a livrării cantităților de porumb contractate. Ca urmare a acestei munci s-a reușit ca cele 72 de tone de porumb contractat de cooperativa din Găiceanca să fie preluate în întregime.

În casa unui colectivist



Ne aflăm cu aparatul fotografic în casa colectivistului Gheorghe Boteanu din satul Ploporu, comuna Daia, regiunea București. După cum se vede colectivistul are oaspeți cu care discută bucuros.

Anunț

Abonați-vă la revista „APICULTURĂ”, revistă lunară de știință și practică agricolă — organ al Ministerului Agriculturii și al Asociației Crescătorilor de Albine din R.P.R.

Abonamentul costă lei 30 anual pentru 12 numere și se poate face la filialele A.C.A. din R.P.R. sau oficiile poștale locale.

ABONAȚI-VA PE ANUL 1960

LA REVISTA

„Finanțe și Credit”

organ de studii, îndrumare și schimb de experiență al Ministerului Finanțelor și Băncii de Stat.

Începînd cu anul 1960, revista va cuprinde și un supliment legislativ în care se vor publica acte normative și dispoziții privind finanțele și creditul.

Costul unui abonament anual la revista — inclusiv suplimentul legislativ — este de 90 lei pentru întreprinderi și instituții și de 80 lei pentru salariați, elevi și studenți. Se pot face și abonamente semestriale sau trimestriale. Costul suplimentului legislativ este de 250 lei exemplar.

Plata abonamentelor se face prin E.S.I.P.-București, str. Brezolanu nr. 23—25, cont virament 039.014/01 Banca de Stat — Filiala Gh. Gheorghiu Dej.

Din activitatea comitetelor de întreprindere

Organizarea consfătuirilor de producție și popularizarea frunțașilor trebuie îmbunătățită

Să reducă prețul de cost al laptelui la 0,93 de lei per litru, al oulului la 44 de bani, iar al kg de carne greutate vie la 6,32 lei este cît se poate de bine. Rezultatele enumerate aici aparțin gospodăriei agricole de stat Săndra din raionul Sîniculaul Mare. La obținerea lor au contribuit în primul rînd muncitorii-îngrijitori și mecanizatorii care au pus la dispoziția sectorului zootehnic furaje de calitate și ieftine. Organizația de partid și consiliul gospodăriei au știut să implice muncitorilor o înaltă răspundere față de muncă lor și să le stimuleze dorința de întrecere.

La această acțiune a fost atras și comitetul de întreprindere, iar rezultatele obținute se datoresc în parte și muncii sale. Comitetul de întreprindere a organizat lunar consfătuiri de producție, a popularizat frunțașii, s-a interesat de satisfacerea nevoilor materiale ale muncitorilor. Toate acestea nu puteau să nu aibă influență pozitivă asupra desfășurării procesului de producție.

Să procedat astfel. Situația economic-financiară evidențiază, între altele, și deficiențele din cursul unei luni. Cauzele lor trebuie găsite și înlăturate, lucru ce se poate face foarte bine cu ajutorul consfătuirilor de producție. Ocupîndu-se însă numai de analiza situației economico-financiare, comitetul de întreprindere a uniformizat consfătuirile. La gospodăria agricolă de stat Săndra s-au ținut cu totul accidentat consfătuiri pe profesii. Au lipsit, de asemenea, consfătuirile în legătură cu aplicarea unor metode noi de muncă. Cît privește consfătuirile în care frunțașii să-și expună experiența lor, tovarășul Bieber Matel, președintele comitetului de întreprindere, nu-și amintește să se fi ținut vreuna. De ce nu s-au ținut astfel de consfătuiri e greu de explicat din moment ce însuși tovarășul Bieber Matel, care luca ca Negruț Isala, beneficiile obținute la producția de lapte ar crește cu circa 100.000 de lei.

În consfătuirile de producție s-au luat angajamente valoroase care înlocuiau de mai bună folosire a capacităților de producție, de reducerea consumurilor specifice. Astfel, unul din îngrijitorii de porci s-a angajat să scurteze perioada de îngrășare a porcilor cu o lună de zile și să reducă la 3,5 un consumul de furaje pentru un kg de spor creștere în greutate. S-au înfăptuit aceste angajamente? Tovarășul Bieber presupune că s-au înfăptuit. Precis însă nu știe fiindcă men-

brii comitetului de întreprindere nu urmăresc îndeplinirea angajamentelor. Cu atît mai mult nu poate fi deci vorba de ajutorul pe care ei au datorat să-l acorde muncitorilor pentru îndeplinirea angajamentelor luate.

Comitetul de întreprindere are lipsuri și-n popularizarea frunțașilor. În fața sediului gospodăriei există o construcție din zid cu mai multe etaje. Una din etaje folosește drept gazdă de perete. Celelalte sînt ocupate de logofrații. Unele care înfățișează pe frunțași în procesul muncii, sînt însoțite de scurte explicații. Altele prezintă chipuri de frunțași. Acestea nu au explicații. Cine-î strîin de gospodărie nu poate afla nici cum se numesc oamenii din fotografii. Lipsesc deci pînă și numele oamenilor pe care-l reprezintă ele. Astfel, folosit, panoul frunțașilor a devenit un simplu element decorativ.

Popularizarea frunțașilor trebuie să fie concretă, cuprinzînd între altele metodele lor de muncă, felul cum își îndeplinesc sarcinile de plan și propriile angajamente, felul cum ajută pe cei rămași în urmă. Apoi popularizarea nu trebuie făcută numai la panoul cu fotografii ci și prin alte mijloace.

Lărgind tematica consfătuirilor de producție și îmbunătățind munca de popularizare a frunțașilor, comitetul de întreprindere își va spori substanțial aportul în îndeplinirea multelor sarcini pe care le are gospodăria agricolă de stat.

Armata populară vietnameză creează gospodării de stat

Armata populară vietnameză a luptat cu eroism împotriva cuceritorului în timpul războiului de rezistență. Ea reprezintă și astăzi o forță însemnată și după restabilirea păcii s-a angajat, cu același eroism, în frontul producției. Până acum, în Vietnamul de nord și mai ales în finiturile din nord-vest, în Viet-Bao și în partea occidentală a zonei a patra, au fost create de către armata populară 34 de gospodării de stat. În gospodăriile din regiunea Dien-Bien-Phu, ca și în aceleași situate în preajma liniei provizorie de demar-

trebuit învinse numeroase obstacole și dificultăți. În primele momente, unii nu și dădeau seama de rolul important al producției agricole și refuzau să admită că ostașii sunt tot atât de apți și pentru producție. Ei considerau această nouă misiune ca înjositoare, nedemnă. Aceștia n-aveau deci seninătate necesară pentru a duce la bun sfârșit sarcina lor de lucrători pe frontul producției. În altă ordine de idei, cadrelor noastre le lipsea experiența, cunoștințele lor tehnice erau slabe. Dar partidul veghea și după o peri-

Fapte, cât mai multe fapte concrete în favoarea păcii!

De curind, N. S. Hrușciov, președintele Consiliului de Miniștri al Uniunii Sovietice, a trimis un mesaj lui Konrad Adenauer cancelarul federal al R.F.G. ca răspuns la o scrisoare a acestuia. În mesajul său, premierul sovietic arată că scrisoarea lui Adenauer conține anumite temeri care fac să se presupună că guvernul de la Bonn nu are o părere diferită de a Uniunii Sovietice în problema coexistenței pașnice a tuturor statelor indiferent de ordinul lor social și de pozițiile lor ideologice. Aceasta constituie o dovadă că există posibilitatea de a se înlătura actualele fricțiuni între U.R.S.S. și R.F.G. și de a se stabili între aceste state relații de încredere și colaborare.

În același timp, N. S. Hrușciov subliniază însă că vorbele lui K. Adenauer despre dezarmare nu se potrivesc cu acțiunile întreprinse de guvernul de la Bonn. Înzestrarea Bundeswehrului cu arme atomice și rachete, punerea teritoriului Germaniei occidentale la dispoziția unor forțe străine în vederea amplasării unui număr mereu crescând de baze pentru arma rachetă și nucleară, lipsa dorinței dovedite de guvernul R.F.G. de a contribui la înăbușarea, în Europa centrală, la reducerea concentrării de forțe armate și alte atitudini ale guvernului de la Bonn nu sînt menite să contribuie la dezarmarea cu care Adenauer este de acord prin vorbă.

De curind, N. S. Hrușciov prezintă în fața congresului Uniunii Sovietice un raport în care arată că din scrisoarea lui Adenauer se poate trage concluzia că pentru cancelarul R.F.G. încheierea unui Tratat de pace cu Germania constituie o chestiune de mică însemnătate. N. S. Hrușciov, arată, de asemenea, că poate fi cu greu înțeleasă poziția adoptată de guvernul de la Bonn cu privire la conferințele de la Geneva a miniștrilor Afacerilor Externe.



Soldații ai armatei populare vietnameze în sprijinul muncilor agricole

cafe, armata populară vietnameză a început să culegă primele roade ale eforturilor pe care le-a depus. În timp ce țărani au dobândit o recoltă medie de 4 tone la hectar, armata a obținut în orezăriile experimentale pînă la 6,8 tone pe ha. În ceea ce privește creșterea vitelor, fermele de stat create de armata populară dispune azi de 600 bivoli, 7.000 bovine — dintre care 135 vaci de lapte, 200 de porci, 15.000 păsări. În aceste calcule nu intră caii, oile și caprele. Pe de altă parte, 720.000 de pești au fost aruncați în bazinele piscicole nou create.

In ceea ce privește conducerea și organizarea muncilor, a gestiunii financiare și a aplicării tehnicii noi, gospodăriile de stat ale armatei populare beneficiază de experiența a sute de cadre formate în cursul anului 1958. Drept urmare a acestor condiții, au fost obținute rezultate bune, care au o mare influență în rîndurile populației din regiuni, populație care urmărește cu interes și simpatie activitatea rodnică a gospodăriilor de stat. Randalmentul înalt al orezăriilor așezate în terase, care aparțin gospodăriilor de stat (în medie cu 3 tone la hectar) mai mult decît media obținută de țărani) a determinat populația să vină aici, ca să învețe noile metode de cultivare a orezului. Aceasta a contribuit la stringerea și mai mult a legăturilor de simpatie și prietenie între armată și popor.

Excelentele rezultate înregistrate în gospodăriile create de către armata populară se datoresc conducerii clarvăzătoare și realiste a partidului, hotărârii și tenacității militanților hotărâți să contribuie la progresul necontenit al construirii socialismului în Vietnamul de nord. Pentru realizarea acestor succese au

EVENIMENTELE DIN PARAGUAY

Evenimentele din Paraguay continuă să rețină de cîteva zile atenția presei de pretutindeni. Lupta maselor populare din această țară împotriva dictaturii militare a generalului Alfredo Stroessner, a luat în ultimul timp un puternic avînt. Paraguayul este o țară situată în centrul Americii de Sud. Suprafața ei este de 406.700 de kilometri pătrați. Țara dispune de însemnate bogății naturale, care ar putea asigura o viață îndestulată celor peste 1.600.000 de locuitori ai săi. Săul și clima creează condiții prielnice agriculturii. Datorită însă nedreptei repartitii a pămîntului, faptului că bogățiile țării se află în mîna cîtorva familii care în strînsă cîrdășie cu monopolurile americane, exploatează la sine masele muncitoare, imensa majoritate a populației trăiește în condiții de cumplită mizerie. Aproape jumătate din suprafața țării se află în mîinile a numai 25 de mari latifundiați. În agricultură, care constituie ocupația principală a locuitorilor, domină relațiile semi-feudale, dija pe din două fiind foarte lung răspîndit. 583.000 de familii de țărani muncesc ca argați pe plantațiile marilor moșieri și ceea ce înlocuiește pentru munca lor nu reprezintă nici o cincime din minimul de trai necesar.

Situația maselor muncitoare a fost și mai mult înrăutățită de faptul că generalul Stroessner a pus cu larghețe bogățiile țării la dispoziția capitalurilor străine, și mai ales de celor americane. Mai bine de jumătate din teritoriul țării unde există zăcăminte petrolifere se află în mîinile societății americane „Standard Oil”. Monopolurile americane exploatează zăcămintele de wolfram, nichel, aur, cupru și fier ale Paraguaiului.

Din pricina grelelor condiții de viață și a persecuțiilor politice, în ultimii trei ani 500.000 de paraguayeni, adică aproximativ o treime din populația țării, au fugit peste graniță. Pentru a lîna în frîn maselor, regimul generalului Stroessner a introdus în țară o teroare cruntă. Dar cruntimile și sălbăticiunile n-au putut frîna lupta poporului paraguayen împotriva regimului dictatorial. În ultimul timp, forțele antidictatoriale au trecut la acțiune, formînd grupuri armate de răsculați. Comandamentul forțelor antidictatoriale a dat publicității o declarație în care se arată că toate legile antidemocratice și constituția din 1940, care au servit interesele regimului dictatorial, sînt considerate nule. Răsculații au lansat o proclamație în care Stroessner și slugile sale care au vîndut bogățiile țării monopolurilor americane, care a pără interesul moșierilor și al diavolului la foamele și mizerie, sînt declarați trădători de țară.

DIN ȚĂRILE DE DEMOCRATIE POPULARĂ

R. P. CHINEZA

ÎN JUDEȚUL GUANTZE (provincia Futzian) de pe cîmpurile în terase situate pe versanții muntelui Uisan s-a strîns anul acesta o recoltă excepțională de orez. Înainte de vreme, aceste cîmpuri, situate la o altitudine de 1.100 metri deasupra nivelului mării, dădeau totdeauna recolte slabe din cauza pămîntului secetos.

Anul acesta, pe cîmpurile în terase, de pe o suprafață de 8.470 ha s-a obținut o sporire medie a recoltei de orez timpurie de 20,5 la sută față de anul trecut.

Țărani au început valorificarea cîmpurilor în terase acum trei ani, cînd s-au unit în cooperative agricole. Dar la început, întrucît cooperativa dispunea de posibilități și forță de muncă limitate, transformarea loturilor de pe cîmpurile în terase în ogoare roditoare se desfășura lent.

În iarna anul trecut, după înființarea comunelor populare la Guantze s-au creat brigăzi speciale pentru îmbunătățirea solului. Ele au executat o arătură adîncă pe toate suprafețele care dădeau recolte slabe, au introdus în oile de mare cantitate de îngrășăminte organice. Lîngă izvoarele de mînt s-au construit un mare număr de canale de irigație care au adus ogoarelor umezeala dădătoare de viață.

R. P. BULGARIA

ÎN ULTIMII ANI, în Bulgaria se desfășoară cu succes lupta împotriva bolilor și dăunătorilor pomilor fructiferi. În timp ce înainte de război în țară se foloseau

numai 4-5 preparate chimice importate din străinătate, în prezent se folosesc peste 20 de tipuri de mijloace chimice din care majoritatea se fabrică în Bulgaria. Lucrările pentru protecția pomilor fructiferi, care în trecut, din lipsa de mijloace tehnice se executau manual, în prezent sînt aproape integrale, mecanizate. Au fost create 202 baze de protecție a plantelor, utilizate cu tehnica modernă. Se aplică pe scară largă pulverizarea și stropirea livezilor de pomi fructiferi din avioane.

Ca urmare, în numeroase regiuni pomicele ale țării, dăunătorii și bolile cele mai răspîndite ale pomilor fructiferi au fost lichidate complet. În prezent, economia națională, care acum 15-20 de ani suferea mari pierderi din cauza dăunătorilor, obține an de an o cantitate tot mai mare de fructe de calitate superioară.

R. P. POLONA

NUMEROASE COOPERATIVE agricole de producție din R.P. Polonă au și repartizat veniturile pe anul curent. În rezultatul cooperativelor agricole se fac pregătiri intense în vederea adunărilor consacrate repartizării veniturilor.

În aprecierea făcută de Uniunea cooperativei agricole de producție din volevodatul Lodz, se arată că valoarea producției de pe fiecare 100 ha reprezintă peste 500.000 zloti. Numeroase cooperative agricole de producție vor obține anul acesta un venit mult mai mare decît în anul trecut. După aprecierea specialiștilor, această creștere va fi de cel puțin 10 la sută.

INSEMNĂRI DIN BREHNA (II)

MĂȘINA muncește în locul OMULUI

bine și mai cu spor decît cu brațele, adăugă zîmbind președintele.

— În ce procent ați mecanizat muncile?

— Muncile de la cîmp sînt mecanizate în procent de 85 la sută. La creșterea animalelor, procentul muncilor mecanizate este mai mic, dar lucrează și aici o seamă de mașini ca: mașini pregătitoare de nutreț, un aparat de ridicat sacii, o mașină de muls mecanică și altele. Dar, ca să vă puteți face o idee mai completă despre gospodă-

ria noastră, să mergem să vedem lucrurile la fața locului, încheie Willi Neubauer...

Mergem înți la ferma de taurine. Ne oprim în fața grajdului deschis, al vîiteilor mari mari de 6 luni. E un fel de șopron fără pereți, avînd în trei părți magazine de furaje, iar spre sud, un gard care mărginește un padoc.

Privesc vîiteii. Sînt ureo 150. Ajară p'ouă și ei s-au retras la adăpost, sub acoperșul șopronului, pe o pardoseală de ciment, acoperită cu un strat subțire de paie. Unii stau în picioare, și înruța în vînt. Alții s-au culcat și ru-mede liniștiți.

Lîngă gard, fără să se sînchisească de ploaia rece, doi vîitei se joacă. Mureșc ușor, se împing unul pe altul cu frunțile; încearcă să se împungă cu coarnele retezate din piele. Sînt grași și mari, de peste 200 kg fiecare. Au niște piei albe, groase, cu niște pete mari, negre.

Fără să vreau, amîntimesc de birlog urșilor albi pe care i-am văzut în ajun în parcul zoologic din Berlin. Intru în loc anume amănăcut, cu o pesteră și niște stînci abrupte, cu un canal de apă deasupra căreia s-a prins o coajă grosă de gheață, trăiește o familie de urși albi, aproape la fel ca în țara ghețurilor vechine. În fiecare zi, în acel loc vin sute de berlinezi și priveșc. E o plăcere deosebită să privești puii de urs scîldîndu-se ceasuri întregi în apa rece. Să-i vezi cum se iau la trîntă ca niște copii, cum se joacă cu bile și cum se ajută — unul pe altul — în lac.

Aidoma urșilor polari, vîiteii din șopronul cooperativei agricole din Brehna nu iau în seamă picătura ge-

lăstrea mijloacelor mecanice, precizează președintele și-mi face semn să pornim mai departe.

Vizităm și grajdul vacilor, unde încă nu este folosită metoda îngrijirii lor în libertate, dar mecanizarea este aplicată într-un înalt grad. Scoaterea gunoierului cu ajutorul mijloacelor mecanice, adăparea și hrănirea vacilor cu adaptatori și hrănitori automate. Pregătirea nutrețului cu mijloace mecanice și, mai ales, mulsul cu aparate electrice speciale sînt lucruri împămîntentate de cîteva ani la cooperativa agricolă de producție din Brehna.

Intrăm în grajd, tocmai în timpul cînd sînt mulse vacile.

— În acest grajd avem peste 100 de vaci. Acei lucrează numai cînd gămeni, îmi spune președintele. Cînd vom trece la folosirea metodei de îngrijire a vacilor în libertate, nu va mai fi nevoie decît de 2-3 oameni, ceilalți va vedea muncii în altă parte.

Privesc o vacă brună, care rumeșă liniștită. Din aparatul de muls, prins la uger, laptele trece într-un tub de sticlă. De aci se duce într-o cameră specială, unde este pasteurizat și pus în vase, de către o instalație modernă.

— În loca această operație, de la muls și pînă la trimțierea la consumatori, laptele nu este atîns nici măcar o dată de mîna omului, îmi spune președintele.

Vizităm ferma de porci unde, de asemenea, este aplicată metoda de creștere în libertate a animalelor. Președintele îmi arată cocinele de scînduri amortizabile într-un singur an, al căror cost se ridică la numai 45 de mărci pe cap de animal. Vizităm grote cimentate, pline cu siloz de porumb și frunze de sfeclă. Și aici, e dezvoltat un dispozitiv special, care lucrează în locul omului, transportînd nutrețul în grajdul animalelor. Peste tot, pe unde trecem, e folosită o tehnică înaintată, ai impresia că nu te afli într-o gospodărie colectivă, ci într-o mare uzină agricolă, în continuă perfecționare și dezvoltare.

SERBAN NEDELUCU

CULTURĂ FIZICĂ ȘI SPORT

Doi ani de activitate a asociației sportive Stăruința-Găleşti

Numele asociației sportive „Stăruința” din comuna Găleşti este cunoscut atât în raionul Tirgu Mures, de care aparține, cît și în celelalte raioane ale Regiunii Autonome Maghiare. Membrii acestei asociații sportive au fost prezenți la toate competițiile organizate în ultimii doi ani. De a fi, trebuie să arătăm că este prima asociație sportivă săsească din țară care a fost creată după apariția Holărărilor din 2 iulie 1957, cu privire la reorganizarea mișcării de cultură fizică și sport.

Începutul a fost mai anevoios. În comună exista numai un teren simplu de sport, pe care tinerii din Găleşti bateau mingea de fotbal. Echipamentul și materialul sportiv nu prea aveau. În schimb, tinerii din această comună aveau multă voință și dragoste de sport. Și acest lucru, ca și sprijinul primit din partea organelor locale și a consiliului raional U.C.F.S. Tirgu Mures, a făcut ca să se creeze o bază material-sportivă dezvoltată și să se înjghebeze o activitate sportivă cu rezultate frumoase.

Astăzi, asociația sportivă „Stăruința” (președinte Arpad Balasz) are secții puternice de atletism, volei, fotbal și tenis de masă, în care activează peste 280 de membri, dintre care 80 sînt tărânci muncitoare. În materia de sport a asociației există echipament și material sportiv în valoare de 23.000 lei. Baza sportivă, tip colhoznic, cum o numește tov. Arpad Balasz, constituie o mîndrie pentru

locuitorii din Găleşti. Ea cuprinde un teren de fotbal, teren de volei, pistă pentru concursurile de atletism, gropi pentru probele de sărituri, cabine pentru sportivi etc. De asemenea, membrii asociației sportive „Stăruința” au la dispoziție o sală pentru întrecerile de tenis de masă și sah. Aici au loc concursuri sportive organizate pe plan local de asociația sportivă, ca și întreceri în cadrul campionatelor raionale; Tirgu Mures. Tot aici s-au desfășurat și finalele concursurilor de atletism și fotbal din cadrul „Cupei Agriculturii”.

În ultimii doi ani, echipele de atletism ale asociației sportive din Găleşti fete și băieți au ocupat primele locuri în campionatul raional. O frumoasă comportare a avut și echipa masculină de volei clasată pe locul 3 la campionatul regional de calificare, ca și echipa feminină de volei, care a ocupat locul 2 în campionatul raional. În aceste echipe înținem numele tinerilor tărânci muncitoare Rozalia Fekete, Gizella Bucur, Magda Marcu, Ileana Danoi ca și tinerilor Alex. Albert, Iosif Ferenczi, Magda Salo, Alex. Astalos, Aurel Hateran etc.

După doi ani de activitate, asociația sportivă „Stăruința” din Găleşti se prezintă cu un bilanț pozitiv, ceea ce o face să se numere printre asociațiile sportive frunțase din raionul Tirgu Mures. Și desigur, că ea nu se va opri aici.

M. L.

Echipa de oină din Radu Negru



Printre echipele de oină frunțase din regiunea București se numără și formația colectivă a gospodăriei agricole colective „Drum Nou” din comuna Radu Negru, raionul Călărași. La întrecerile din cadrul Spartachiadei ediția 1959, echipa din Radu Negru, pe care o vedeți în fotografia de față, a reușit să câștige pe rînd etapa raională și etapa regională, iar la turneul final s-a clasat pe locul III.

Competiții sportive în cinstea zilei de 30 Decembrie

În aceste zile, premergătoare celei de a 12-a aniversări a Republicii Populare Romîne, se desfășoară pe înt cuprînsul țării numeroase competiții sportive, la care participă tinerii și tînere de la orașe și sate. Astfel, putem menționa concursurile de tenis de masă, sah și trîntă la care participă membrii asociațiilor sportive din comuna Peretu, Măldăieni, Dobrotești, Belitiri, Srioștea, din raionul Roșiori de Vede, ca și membrii asociațiilor sportive din comunele Băneasa, Arsa-chie, Stănești etc., din raionul Giurgiu.

De asemenea, asociația sportivă „Recolta M.A.” a organizat în cinstea zilei de 30 Decembrie o serie de concursuri la volei, poică, tir, tenis de masă și sah. La aceste concursuri participă grupele sportive D.G.O.T.A., Silvicultură D.G.A.D., I.S.P.A., I.C.F., Editura Agro-silvică, etc. Întrecerile au loc la baza sportivă, „Recolta” din

Capitală și la clubul asociației sportive „Recolta M.A.”. Iată o parte din rezultatele primelor întreceri: la volei: I.S.P.A. — I.C.F. — 2-0 — poică: D.G.A.D. — D.G.O.T.A. 6:0 — 4:50. Editura Agro-silvică 5:87 — 5:28. Tenis de masă: D.G.A.D. — Silvicultură 3-0.

Vineri 25 decembrie va începe turneul final al competiției de handbal în 7 organizat de clubul sportiv „Recolta”, în cinstea zilei de 30 Decembrie. Jocurile se vor desfășura în sală „Recolta” din Capitală.

Duminică 20 decembrie s-a desfășurat la Sinaia un concurs de orientare turistică dotat cu „Cupa 30 Decembrie”, la care au participat reprezentativele raionelor Videle, Alexandria, Giurgiu, Oltenita, Olteni, Lețliu, Snagov, Slobozia, Titu, Turnu Magurele. Concursul a fost câștigat de echipa raionului Alexandria.

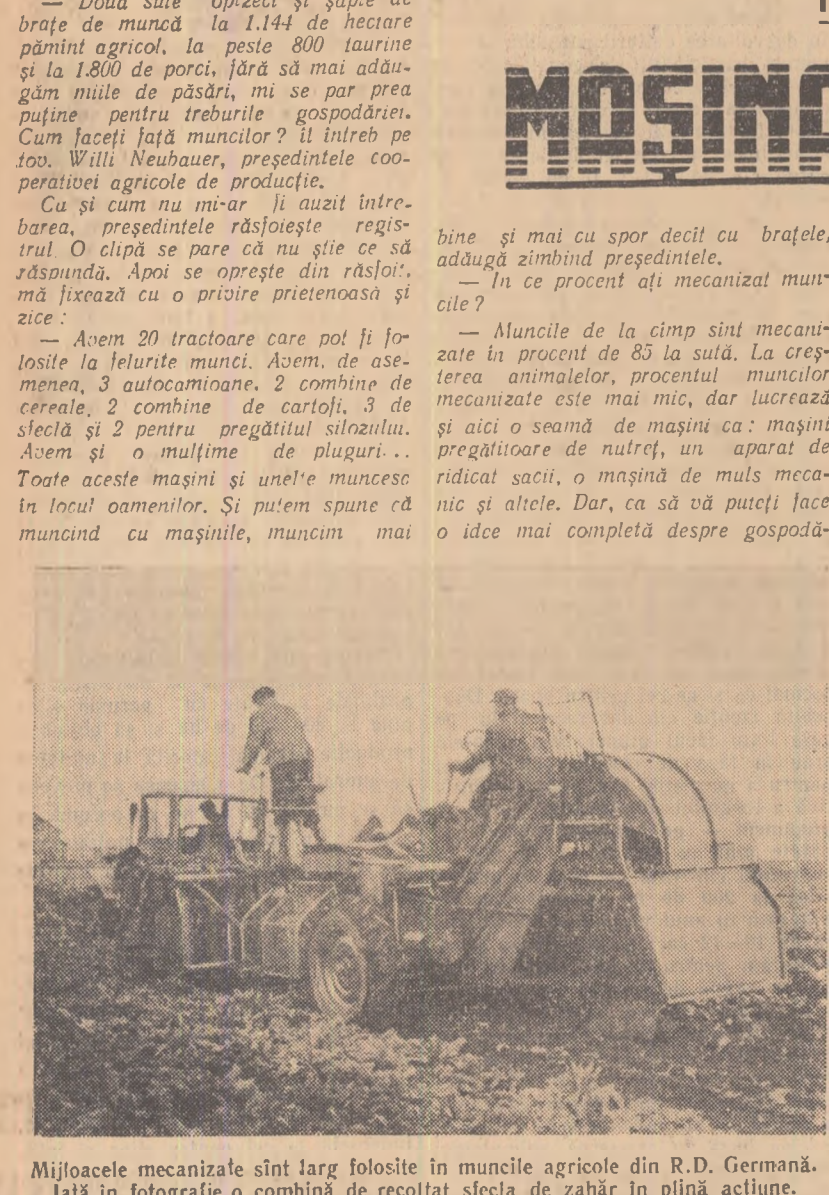

Mijloacele mecanizate sînt larg folosite în muncile agricole din R.D. Germană. Iată în fotografie o combina de recoltat sfecla de zahăr în plină acțiune.

AGRICULTURA NOUA, organ al Ministerului Agriculturii și Silviculturii și al Comitetului Central al Sindicatului Muncitorilor din Agricultură și Silvicultură, Apare bisăptămînal. Redacția și Administrația: Piața Științei nr. 1. București, telefon 17.60.10. Tiparul Combinatului Poligrafic Casa Științei „I. V. Stalin”.

LOTĂRIA CU PLATA CISTIGURILOR PE LOC

Ca 3 lei puteți câștiga 2000 lei!

MAGAZINELE COOPERATIVELOR DE CONSUM SÎNT BINE APPROVISIONATE CU ARTICOLE

Cosmetice SI DE Podoba

Vizităm ferma de porci unde, de asemenea, este aplicată metoda de creștere în libertate a animalelor. Președintele îmi arată cocinele de scînduri amortizabile într-un singur an, al căror cost se ridică la numai 45 de mărci pe cap de animal. Vizităm grote cimentate, pline cu siloz de porumb și frunze de sfeclă. Și aici, e dezvoltat un dispozitiv special, care lucrează în locul omului, transportînd nutrețul în grajdul animalelor. Peste tot, pe unde trecem, e folosită o tehnică înaintată, ai impresia că nu te afli într-o gospodărie colectivă, ci într-o mare uzină agricolă, în continuă perfecționare și dezvoltare.

SERBAN NEDELUCU