

Regina a Hunedoara-Deva

Proletari din toate țările, uniți-vă!

# AGRICULTURA NOUĂ

Anul VII — Nr. 599  
Vineri 22 Ianuarie 1960

4 pagini  
Prețul 20 de bani

Organ al Ministerului Agriculturii și al Comitetului Central al Sindicatului Muncitorilor din Agricultură și Silvicultură din R. P. R.

## Pentru o producție sporită de legume

Ținând seama de importanța pe care o are sectorul legumicol pentru aprovizionarea oamenilor muncii, regimul nostru democrat-popular îi acordă un sprijin permanent și multilateral. Ca urmare, atât suprafața grădiniilor de legume cât și producțiile medii obținute la ha. sînt în continuă creștere. Numai în unitățile agricole cooperatiste, bunăoară, suprafețele cultivate cu legume s-au mărit în anul trecut cu peste 16.000 de ha, față de 1958.

În anul care s-a scurs a fost întărită și baza tehnico-materială a sectorului legumicol. Au fost asigurate — pe bază de contractare — unităților agricole cooperatiste, cantități însemnate de materiale pentru amenajarea răsadnițelor, semințe de calitate, îngrășăminte, insecto-fungicide și altele. În gospodăriile agricole socialiste a fost marită simțitor suprafața serelor și răsadnițelor, s-a dezvoltat cultura legumelor forțate și timpurii. Este de ajuns să arătăm în această privință că numai unitățile agricole cooperatiste au însemnat în anul trecut circa 12.000 de ha cu legume timpurii, adică cu 50 la sută mai mult decît prevedea planul inițial.

Organizându-și mai bine munca, aplicînd pe scară largă metodele agrotehnice înaintate, numeroase gospodării agricole de stat și colective au obținut în anul trecut recolte sporite de legume. La gospodăria agricolă colectivă „Prietenia Romino-Coreeană”, din comuna Făceni, regiunea Constanța, de pildă, au fost recoltate de pe un hectar 47.000 kg de cartofi, iar de pe întreaga suprafață cultivată cu goul Viola (folsinduse material de sămînță produs în gospodărie prin plantarea de vară), 30.000 kg la ha. Colectivul din Bors, regiunea Oradea, au obținut 60.000 de kg morcovi la ha, cei din comuna Nedea, regiunea Craiova, 83.054 kg tomate la ha. În gospodăria colectivă din Viteju, regiunea București, 40.000 kg castraveți la ha. Datorită obținerii unor producții sporite de legume, sectorul socialist din agricultură a contribuit substanțial la aprovizionarea centrelor populare, la ridicarea nivelului de trai al oamenilor muncii.

La înlăuntrul sarcinilor trasate de planarea C.C. al P.M.R. din 3-5 decembrie 1959 pentru continuarea sporirii producției agricole, o contribuție importantă trebuie să o aducă și sectorul legumicol. Necesitățile crescînde ale consumului intern și ale exportului impun obținerea în anul acesta a unor cantități sporite de produse legumicole. Pentru îndeplinirea sarcinilor este necesar să fie descoperite și puse în valoare toate rezervele existente atât pentru mărirea suprafețelor cultivate cu legume cât și în direcția sporirii producției la unitatea de suprafață. Ne aflăm în perioada cînd în unitățile agricole cooperatiste se întocmesc planurile de producție pe an în curs. Acum este momentul cel mai potrivit pentru a convinge pe cit mai mulți colectivități și întovărășiri să mărească suprafețele cultivate cu legume, să lupte pentru o producție sporită la hectar.

Conducerea gospodăriilor agricole de stat de asemenea nu trebuie să scape din vedere măsurile cele mai îndicate menite să ducă la rentabilitatea legumiculturii.

Trebuie mers pe linia specializării unităților agricole socialiste — îndeosebi a gospodăriilor colective din jurul centrelor populare și a fabricilor de conserve — în producerea legumelor forțate și timpurii, culturi aducătoare de însemnate venituri. Cîit de bunăoară sînt legumele forțate și timpurii o dovedesc rezultatele dobîndite în ultimii ani de numeroase unități agricole de stat și cooperatiste. Astfel, gospodăria colectivă din Anadachi, regiunea Constanța, a obținut anul trecut din sectorul legumicol aproape 1.300.000 de lei, adică 83 la sută din venitul bănesc total. La realizarea acestuia au contribuit în mare

măsură legumele timpurii și mai ales tomatele timpurii din soiul California, cultivate pe 42 de ha. Colectivul au izbutit să valorifice pe piață, la prețuri bune, cantități sporite de legume începînd din luna mai, fapt care a ajutat gospodăria să împartă lunar membrilor avansuri bănești de 10 lei la fiecare zi-muncă.

Cu toată importanța mare pe care o prezintă dezvoltarea culturii legumelor forțate și timpurii, se constată că nu peste tot se acordă atenția cuvenită acestei acțiuni. În regiunile București, Timișoara, Craiova și altele, unde există o veche tradiție în legumicultură, au fost însemnate pînă în prezent suprafețe mici pentru producerea legumelor forțate.

Deosebită atenție trebuie dată dezvoltării culturii cartofului, îndeosebi celui timpuriu. În regiunile Iași, Bacău, Ploiești, Pitești, Craiova, Timișoara, Oradea și altele, sînt raioane unde deși există condiții naturale prielnice culturii cartofului de toamnă, suprafețele ocupate cu această plantă sînt încă mult prea mici față de posibilități. Ținînd seama de cerințele sporite ale aprovizionării populației și de faptul că regiunile respective trebuie să-și asigure în anul acesta pe plan local cartofii de toamnă necesari consumului, este nevoie să se acorde o grijă deosebită atât extinderii suprafețelor cultivate cu cartofi, cât și aplicării pe scară largă a măsurilor agrotehnice cerute de sporirea producției la ha.

În perioada actuală nu trebuie neglijată o acțiune foarte importantă și anume încheierea contractelor pentru producerea legumelor și cartofilor. Unitățile agricole cooperatiste trebuie îndrumate să contracteze cu statul și cu cooperativa cantități cit mai mari de produse legumicole. În felul acesta ele vor putea beneficia din plin de ajutorul acordat, vor putea executa la vreme lucrarile în legumicultură și obține recolte sporite. Organele agricole sînt datorate să controleze pe teren felul și care unitățile care încheie contracte sînt aprovizionate cu materiale și să acorde totodată acestora sprijinul tehnic necesar.

Ne aflăm într-un sezon cînd în legumicultură trebuie executate o serie de lucrări deosebit de importante: amenajarea răsadnițelor și însemnarea culturilor forțate, pregătirea semințelor și a utajului grădinișec etc. Legumicultorii trebuie îndrumați de specialiști să-și asigure în măsură cit mai mare semințele din soiuri timpurii valoroase. Este necesar de asemenea, să se folosească acum fiecare zi bună de lucru pentru continuarea arăturilor și a fertilizării solului în grădini de legume, punerea la punct a amenajărilor și instalațiilor de irigație, transportul gunoului proaspăt pentru răsadnițe ș.a.m.d. În unele regiuni, ca de pildă, Iași, Suceava, Cluj, Pitești și altele aceste lucrări de sezon sînt rămase în urmă și trebuie grabite. Pe măsură ce timpul permite, trebuie să se treacă la însemnarea în „ferestrele iernii” a legumelor care rezistă la temperaturi mai scăzute.

În dezvoltarea sectorului legumicol un rol important revine cadrelor de specialiști din agricultură. Fiecare tehnician, fiecare inginer agronom trebuie să facă tot ce-i stă în putință pentru a introduce în practica legumicolă metode avansate menite să ducă la îfințirea și mărirea producției, la obținerea unor recolte timpurii și de calitate. În cunoașterea și însușirea acestor metode un ajutor de pref îl poate aduce învățămîntul agricol de masă care se desfășoară în prezent în toate regiunile țării. Prin îmbinarea cit mai strînsă a teoriei cu practica, prin legarea conținutului lecțiilor respective de specificul legumiculturii fiecărei unități, prin organizarea demonstrațiilor practice, vor putea fi pregătite cadre de nădejde, capabile să contribuie din plin la dezvoltarea sectorului legumicol din țara noastră.

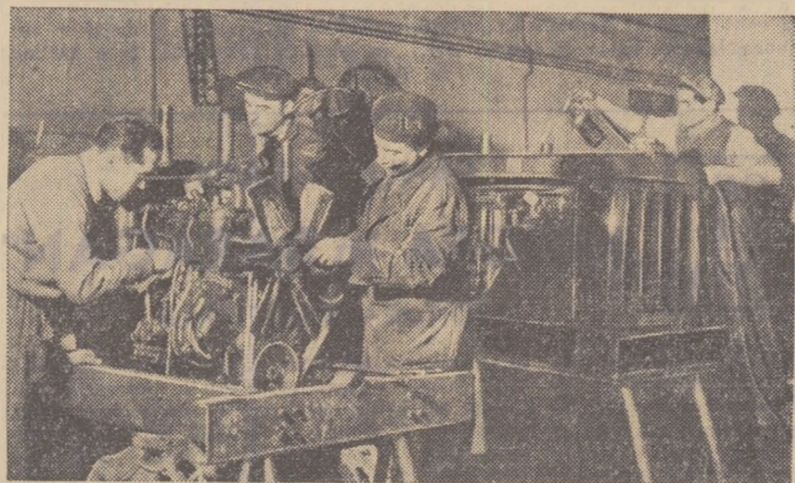

Și la centrul mecanic Ducești-Ciopea, regiunea București, se lucrează intens în aceste zile la repararea tractoarelor și motoarelor de tractor. Pînă în prezent aici au fost reparate peste 100 de tractoare și motoare. În clădire: echipa de mecanici moneri condusă de tov. Betz Zorel, lucrînd la asamblarea pieselor unui motor.

### În gospodărie de stat

## Se acordă o atenție deosebită culturilor de toamnă

Obținerea unei producții bune de cereale de toamnă este strîns condiționată nu numai de modul cum au fost respectate regulile agrotehnice cu prilejul pregătirii terenului și însemnării, ci și de grija pe care muncitorii și inginerii o acordă întreținerii culturilor respective în timpul iernii.

Potrivit instrucțiunilor date de către Departamentul gospodăriilor agricole de stat, Trusurile regionale Gostat au fost obligate ca la fiecare început de lună, să comunice Direcției producției vegetale din Departamentul starea de vegetație a tuturor culturilor de toamnă.

Asfel, în gospodăria de stat din regiunea Galați s-a stabilit că 9.077 de hectare însemnate cu grâu, se prezintă pînă în prezent foarte bine, 19.058 de hectare au primit calificați-vul bine, iar 15.120 potrivit. Pe 5.601

care să fie delimitate prin țărși. Aceste puncte de observație urmau să fie stabilite în locuri cit mai caracteristice, care să reprezinte media vegetației culturii de grâu, seară, orz de toamnă etc.

Unele Trusuri regionale Gostat au înțeles marea importanță a urmăririi stării de vegetație a culturilor de toamnă și au îndrumat gospodăriile de stat să cerceteze conținutul tarbelor. De însemnate cu grâu, seară sau cu orz de toamnă, luînd totodată măsurile ce se impun în vederea întreținerii culturilor pe timpul iernii.

Pentru ca gospodăriile de stat să poată face observații cit mai juste asupra modului cum se prezintă so-mănăturile de toamnă, Trusurile Gostat au primit sarcina să cerceteze unităților în subordine a stabili puncte precise de observații permanente

(Continuare în pag. 4-a)

### La S.M.T. Chirnogeni

## Reparații de calitate ieftine

În aceste zile dacă sosești pe Înotă la Chirnogeni, raionul Negru Vodă, cu trenul de seară sau cu vreo mașină de ocazie, nu-ți mai pui ca altă dată întrebarea: „Unde voi trage la noapte? Voi găsi pe cineva la S.M.T.? Acestor întrebări le dăm răspunsul pe loc, atelerele stațiunii, luminate ca ziua, în care zgornit strugurilor și al ciocanelor te anunță că aici se lucrează pînă tîrziu în noaptea. Odată intrat în atelier te înfrînă pînă mecanicul șef, tov. ing. Gh. Dumitrescu, care urmărește activitatea la reparații a schimbului de noapte.

„Vrem să terminăm în cîteva zile reparația întregului utilaj ce va fi folosit la muncile de primăvară, șine de curînd inginerul mecanic șef. Aceasta mai ales ca să folosim din plin și ferestrele de iarnă la executarea arăturilor adînci, neterminate din toamnă”.

În acea seară am văzut la lucru strungarii din schimbul II, pe fierarul Florea Clirig, meșterul la niște grape cu colți, pe mecanicul Dumitru Ion lucrînd la bancul de centricubul pom-pelle de injecție și pe alții clișia mecanici și tractoriști.

A doua zi, munca în atelier era par-că și mai animată. Cea ce îi atrăgea însă atenția era modul în care se lucra: în hala de montaj numai la sa-siuri și montaj general, restul organelor în diferite încăperi alăturate. Se folosește deci metoda ansamblor și subsansamblor. Posturile sînt conduse de cei mai destoinici mecanici aju-tați de tractoriști și șefii de brigadă. În felul acesta lucrul este mai spornic, calificarea mecanizatorilor crește, timpul de execuție este redus. Chiar și pentru semănători, pluguri, grape etc. au fost create posturi specializate.

Calitatea lucrului este verificată de mecanicul controlor și inginerul mecanic șef pe parcurs, pe faze de operații. Numai cînd aceștia avizează favorabil asupra calității lucrului făcut de un post specializat, organul respectiv trece mai departe la montajul general. În caz contrar rețușările necesare se fac în cadrul aceluiași post, astfel

tractate și purlate, 20 discutiori, 194 grape etc. sînt gata de a fi introduse în brazdă. De altfel tractoriștii frun-tași de aici printre care Ion Săndulescu, Gheorghe Gurău, Pintilie Precupenco, Gheorghe Iosif și alții care au realizat în anul trecut între 1.500-1.700 hantri fără reparații au și leșit la cîmp folosînd ferestrele iernii pentru executarea de arături adînci. Ei știu că în acest an au de realizat pe fiecare tractor convențional cîte 590 hantri și că prețul de cost al hanturii de toamnă să fie de numai 60 de lei. De aceea au și pornit la treabă. Pentru ei campania agricolă a și început.

I. LEȘEANU

## O importantă pirghie în obținerea de producții mari

# ÎNTRERECEREA SOCIALISTĂ pe întreg ciclul de producție

Pentru anul 1960 gospodăriilor agricole de stat le-a fost asigurată o bază tehnico-materială cu mult mai puternică decît în anii trecuți. A sporit și numărul tehnicienilor și inginerilor din aceste unități, iar cadrele existente și-au îmbogățit cu mult experiența în muncă.

La rîndul lor, organele sindicale împreună cu conducerea administrativă — sub îndrumarea organizațiilor de bază P.M.R. — au posibilitatea de a folosi mai bine experiența acumulată în vederea mobilizării lucrătorilor spre a lua parte cu toate forțele la organizarea și conducerea producției agricole.

Consiliile sindicale regionale și raionale, a căror organe teritoriale ale C.C.S., aprobată de gospodăriile agricole de stat, — îndrumă și sprijină în prezent cu multă competență activitatea comitetelor de întreprindere, în scopul organizării temeinice a întrecerii socialiste și a consfățuirii de producție.

Documentele plenerii C.C. al P.M.R. din 3-5 decembrie 1959 constituie un prețios îndreptar pentru organele sindicale care trebuie să sprijine temeinic pe muncitorii, tehnicienii, inginerii și funcționarii în munca ce o duc pentru creșterea continuă a producției vegetale și animale și reducerea continuă a prețului de cost al produselor.

Întrecerea socialistă pe întreg ciclul de producție constituie una din metodele prin care organele sindicale din gospodăriile de stat contribuie la îndeplinirea și depășirea sarcinilor de plan.

Întrecerea socialistă pe întregul ciclu de producție la culturile de cîmp începe o dată cu executarea lucrărilor de pregătire a însemnăturilor și se încheie o dată cu recoltarea, înmagazinarea și predarea produselor.

Obiectivele întrecerii pe întreg ciclul de producție se concretizează în cantitățile de produse pe care participanții la întrecere se angajează să le obțină peste sarcina de plan, ca și în obținerea unor cit mai de seamă economii, cu ajutorul cărora să se realizeze un preț de cost cit mai scăzut al produselor.

Intrucît prin realizarea angajamentelor luate în întrecerea socialistă își sporesc câștigurile, lucrătorii din gospodăriile de stat sînt direct interesați să aplice în muncă cele mai noi metode agrotehnice, să folosească inovațiile și raționalizările, să lupte prin toate mijloacele tehnice pentru sporirea productivității muncii.

CONST. TANASE  
membru al Prezidiului Comitetului Central al Sindicatului Muncitorilor din Agricultură și Silvicultură

În anul 1959, organele sindicale au organizat mai bine întrecerea pe întregul ciclu de producție, îmbunătățind calitatea consfățuirii de producție, mobilizînd colectivele de muncă pentru ca acestea să execute lucrările în condiții optime, folosind mai bine mașinile și aplicînd diferențiat metodele agrotehnice. Toate acestea au contribuit ca în anul ce a trecut 143 de gospodării agricole de stat să obțină în medie, pe circa 100.000 de ha, între 2.000 și 3.000 de kg de grâu — seară la hectar.

### O experiență valoroasă

Merită a fi evidențiată experiența câștigată în organizarea întrecerii pe întregul ciclu de producție de către comitetele sindicale din gospodăriile de stat frunțase. La G.A.S. Dragalina, regiunea București, de exemplu, organizarea întrecerii socialiste pe întregul ciclu de producție s-a încheiat cu metoda permanentă. Aici angajamentele colectivului de muncă se stă-bilesc plectînd nu numai de sarcinile de plan, ci și de producțiile obținute în anii trecuți. Aceasta creează posibilitatea stabilirii unor angajamente care să ducă la recolte în continuă creștere, de la an la an. De pe 4.328 de ha cultivate cu grâu G.A.S. Dragalina a obținut în 1959 o producție medie de 2.250 de kg la hectar, dînd peste plan statului, 1.730 de tone de grâu. Rezultate asemănătoare celor de mai sus s-au obținut și la gospodăriile de stat: Pietroiu — regiunea Constanța, Grabaț — regiunea Timișoara și altele.

În întrecerea pe întregul ciclu de producție, brigăzile de mecanizare completă și-au găsit un larg cîmp de activitate și valorificare a inițiativelor creatoare, obținînd rezultate foarte bune în exploatarea cu randament sporit a mașinilor. Astfel, în întrecerea cu tovarășii lui tov. Constantin Poeraru dintr-o brigadă de mecanizare completă a G.A.S. Teremia Mare, regiunea Timișoara, a recoltat cu combina, într-o singură zi, 27 de tone de grâu de pe 13 ha.

Demn de subliniat e faptul că în toate gospodăriile agricole de stat unde s-au obținut rezultate bune prin organizarea întrecerii socialiste pe întreg ciclul de producție, muncitorii au fost ajutați de către organele sindicale să cunoască bine sarcinile de plan. Analizînd temeinic posibilitățile existente, muncitorii au putut să stabilească obiective concrete în ce privește producția pe care o vor obține peste plan și reducerea cheltuielilor de producție. În scopul stimulării continue a muncitorilor, aliați în întrecere, comitetele sindicale din aceste unități s-au preocupat în permanență de folosirea mijloacelor culturale pentru popularizarea frunțurilor în producție, ajutorarea de către frunțași a celor rămași în urmă.

La locul de muncă au fost organizate schimburi de experiență și numeroase manifestări culturale-artistice.

În gospodăriile de stat frunțase ca cele numite mai înainte, înlăptuirea măsurilor prevăzute pentru asigurarea îndeplinirii angajamentelor luate în întrecere a fost controlată periodic. Pentru rezolvarea diferitelor probleme mai grele, în perioada lucrărilor de întreținere și recoltare, comitetele sindicale au organizat consfățuirii de producție ori de cite ori a fost nevoie. Astfel,

au lucrat comitetele sindicale din G.A.S. Giarmata și Teremia Mare — regiunea Timișoara, G.A.S. Moțăiești — regiunea Craiova, G.A.S. Hălchiu — regiunea Stalin, G.A.S. Minăstirea — regiunea București și altele.

În organizarea și conducerea întrecerii socialiste pe întregul ciclu de producție au existat însă și destule deficiențe. Trebuie subliniat, în primul rînd, că datorită faptului că angajamentele sînt luate pe o perioadă mai lungă, unele comitete sindicale s-au mulțumit să... aștepte rezultatele, fără să acorde atenția necesară măsurilor ce trebuiau luate spre a se realiza angajamentele. Sînt și gospodării de stat unde comitetele sindicale nu au analizat pe parcurs cum se prezintă culturile, nu au organizat consfățuirii de producție, nu i-au mobilizat pe muncitorii, tehnicienii și inginerii să ia cele mai potrivite măsuri pentru buna întreprindere și recoltarea culturilor la vreme, pentru buna îngrijire și exploatarea mașinilor.

Lăsînd ca lucrurile să se desfașoare la voia întâmplării, așteptîndu-se doar rezultatele, producțiile obținute la culturile de cîmp în 1959 au fost — în unele gospodării — sub posibilitățile existente.

### Întrecerea a fost extinsă

În toamna anului 1959, întrecerea pe întregul ciclu de producție a fost îmbogățită cu elemente noi. Mecanizatorii dintr-un grup de opt brigăzi de mecanizare completă din G.A.S. urile regiunii București s-au angajat ca în anul 1960 să obțină pe terenurile lucrate de ei producții de grâu și porumb boabe cu mult mai mari decît lea realizate pînă acum în unitățile lor și cu prețuri de cost foarte scăzute. Astfel, la grău ei s-au angajat să obțină 4.500 de kg. la ha cu 350 de lei tona, iar la porumb 5000 de kg de porumb boabe la hectar cu 300 de lei tona. Ceva mai mult, acești vrednici mecanizatori — în dorința de a folosi întreaga capacitate de lucru a utilajului în toată durata anului și în dorința de a veni în sprijinul sporirii producției animale — s-au angajat să realizeze cît puțin 60 de tone de porumb siloz la hectar cu sub 50 de lei tona. Foarte important este faptul că inițiativa celor opt brigăzi de mecanizare completă a fost îmbrățișată și de către multe asemenea brigăzi din regiunile Constanța, Galați, Craiova, Iași, Oradea, Timișoara și Pitești.

Numărul gospodăriilor de stat unde se organizează întrecerea socialistă pe întregul ciclu de producție a crescut simțitor în ultimul an. Foarte important e faptul că această formă de organizare a întrecerii socialiste cuprinde din ce în ce mai mulți muncitorii din sectoarele vîl-pomicole și zootehnice, din brigăzile permanente ale S.M.T.-urilor care lucrează pe ogoarele gospodăriilor colective.

În sectorul vîl-pomicol angajamentele în întrecere ale lucrătorilor se pot lua o dată cu începerea lucrărilor de toamnă, rezultatele înregistrîndu-se o dată cu recoltarea strugurilor și fructelor. În sectorul zootehnic, crescătorii de animale pot participa la întrecere în funcție de speciile de animale pe care le au în îngrijire. De exemplu, cîobanii își pot lua angajamente de la începerea montei sau însemnăturilor artificiale pînă la obținerea producției de miel, lînă și lapte; muncitorii de la îngrășătorile de porci o dată cu primirea lotului respectiv pentru îngrășare, pînă la predarea animalelor, cu o biectivul de a spori creșterea în greutate zilnică și obținerea producției cu un preț de cost cit mai scăzut. Rezultate foarte bune pot obține mulțorii în întrecerea pe întreaga perioadă de lactație a vacilor. În această privință, experiența mulțorilor din gos-

(Continuare în pag. a 2-a)

## VIITORII INGINERI



A început sesiunea de examene și la Facultatea de agricultură și zootehnie a Institutului Agronomic „Nicolae Bălcescu” din București. În fotografie: studenții Dumitru Popa și Borbala Pintye din anul I sînt examinați la topografie de către asistentul Petre Jonescu.

## Sesiune de referate și comunicări științifice a I.C.Z.

La Institutul de cercetări zootehnice au început miercuri 20 ianuarie lucrările sesiunii anuale de referate și comunicări științifice la care participă numeroși cercetători din Institutul de cercetări și de învățămînt superior agrozotehnic, oameni de știință, reprezentanți ai Ministerului Agriculturii și al Academiei R.P.R. Cuvîntul de deschidere a sesiunii a fost rostit de tov. dr. Virgil Gligor, directorul Institutului.

În continuare au fost prezentate o serie de referate, dintre care amintim: „Determinarea valorii nutritive complexe a porumbului boabe”, „Valoarea

nutritivă a nutrețurilor verzi de pe pajistile naturale din diferite regiuni ale țării”, „Folosirea ureei în alimentația bovinelor și ovinelor”, „Cercetări numeroși cercetători din Institutul de cercetări și de învățămînt superior agrozotehnic, oameni de știință, reprezentanți ai Ministerului Agriculturii și al Academiei R.P.R. Cuvîntul de deschidere a sesiunii a fost rostit de tov. dr. Virgil Gligor, directorul Institutului.”

Majoritatea referatelor prezentate în prima zi a sesiunii au avut un caracter aplicativ, fiind de un real sprijin pentru toți lucrătorii din sectorul creșterii animalelor.

# DOI VECINI

Dar Mihai Dima nu se zărea prin curte. Lui Vasile i s-a părut însă că vede mișcîndu-se o perdea la fereastră. O fi fost Mihai, n-o fi fost, n-a luat în seamă. Destul că seara s-a omenit cu el în poartă: — Măi vecine, ia deschide... Vasile l-a deschis, l-a poștit în casă (vecinul era însoțit și de nevastă-sa). Au cîștit împreună un pahar de vin, au mai vorbit de una, de alta, iar cînd a venit vorba despre gospodăria colectivă, Vasile l-a scos din buzunar un carnet și l-a pus în față: — Uite, citește și tu, vecine și să-mi spui ce urmează cum e și banii ceai de mîlăi pe care vroiai să mi-o mprumuți. Facem tirgul? Mihai Dima s-a uitat, nu jîrd jîrd, pe carnetul pe care erau notate toate produsele luate de Vasile pentru cele 250 de zile-muncă efectuate în cursul primului an de muncă în colectiv: 1.500 kg porumb, 1000 kg grâu, 87.500 kg zahăr, apoi brînză, zarzavat, coceni, paie. — Și 12.000 de lei bani gheață, zise Vasile, bătîndu-se cu palma pe chimirul lat. Ei, ce zici? vecine. Îmi dai banii de mîlăi, sau te mai gîndești? Întrebă Vasile cu veselia lui obișnuită. Dima zîmbi cu subînțeles și răspunse și el pe același ton: — Ce să mă gîndesc, vecine. Adu-încace hirtie și cerneală. Și îndată ce gaza îi puse înaintea o foale albă, Mihai începu a scrie cu scrisul lui mare, și labărfaț: „Eu, subsemnatul Dima Mihai, din comuna Răcăuș, raionul Bacău, rog să fiu primit în gospodăria colectivă...”

STELA NEAGU

# ÎNVĂȚĂMÎNTUL DE MASĂ ÎN RAIONUL BUHUȘI

În raionul Buhuși au fost organizate următoarele forme de învățământ agrozootehnic de masă: 3 cercuri în G.A.S., 1 cerc cu mecanizatorii din S.M.T., 7 cercuri agrozootehnice pe lângă gospodăriile agricole colective, 58 cercuri agrozootehnice pentru întovărișii și, 5 circuli de conferințe și 65 sfaturi agrozootehnice.

Pentru recrutarea cursanților au fost formate colective de selecționare pentru fiecare cerc, în scrierile făcându-se pe bază de cerere personală. În springul acestui activități au fost amenajate săli corespunzătoare, s-au difuzat afișe și pliante, bibliotecile căminelor culturale și școlile au primit sarcina să pună la dispoziția lectorilor și cursanților materialul didactic necesar.

Sub îndrumarea comitetului raional de partid au fost organizate 4 echipe compuse din activiști de partid, cadre didactice și de specialitate, care să îndrume și să controleze felul cum se duce această activitate.

la cercul agrozootehnic din satul Chebac și în comuna Cindești unde din 124 de cursanți înscriși la cele trei cercuri frecvența este în medie 80 de cursanți.

Lectorii cei mai sânginoși din raion au ținut peste 5 lecții. La cercurile agrozootehnice de pe lângă gospodăriile colective din Redu, Costișa, Gîrleni lecțiile au fost exemplificate cu mulate, mostre naturale (plante și legume din expozițiile comunale) și protecții de diafilme. O seamă de lectori au completat tematică cercurilor cu lecții izvorite din documentele plenary din 3-5 decembrie.

Sînt desigur, în raion și lectori care nu pregătesc lecțiile, nu cîtesc materiale noi, literatura și presa de specialitate, și care se prezintă în fața cursanților citind lecția din broșuri sau manuale școlare. Așa procedează lectorii Bejan Maria, Pristavu Lucreția,

Cuibece Dumitru, Maftei Aurel și alții. Conducerea unor gospodării colective ca cele din comunele Cindești și Romîni nu s-au îngrijit de fel de mobilizarea cursanților la lecții, iar sfaturile agrozootehnice din comunele Cîrleni și Taziu se țin cu un număr foarte mic de auditori.

După cum reiese din cele arătate pînă acum, în acest raion învățămîntul agrozootehnic de masă nu se desfășoară multumitor. Trebuie îmbunătățită simțitor frecvența cursanților, ținerea cu regularitate a lecțiilor, calitatea și conținutul predării. Prin muncă lor lectorii trebuie să convină pe cursanți de superioritatea gospodăriei colective, să-i mobilizeze pentru sporirea producției la hectar, mărirea suprafețelor irigate, în acțiunea redării de noi terenuri agricole.

Ing. I. MOROSANU  
corespondent

## O seară la cercul agrozootehnic

În una din serile trecute la căminul cultural din comuna Bălculești, raionul Curtea de Argeș, erau adunați cei peste 70 de bărbați și femei, cursanți ai cercului agrozootehnic. Tovarășa Arșea Constantinescu, tehniciana agronom a comunei, vorbea celor prezenți despre „secretele” recolte mari obținute de gospodăria colectivă „Albina” și cele trei întovărișiri din localitate, față de gospodăriile țărănești individuale. După cum înfățișa și graficul de pe tablă, la cele mai multe din culturi rezultatele obținute de gospodăria colectivă și de întovărișiri sînt încă odată mai mari decît cele ale țărănilor cu gospodărie individuală. „Secretele” recolte mari este unirea terenului, lucrarea în comun cu mijloace mecanizate după cele mai avansate metode agrozootehnice. În gospodăria agricolă colectivă „Albina” de pildă, întreaga suprafață arată imediat după recoltare cu tractorul la o adîncime de 22-25 cm. odată cu arătura au fost introduse sub brazda gunoi de grajd precum și îngrășăminte chimice.

— Recoltele mari obținute în sectorul socialist al agriculturii — spuse tehniciana cu contribuții direct la ridicarea nivelului de trai al țărănimii colectivistă. Să luăm, de pildă, cazul a doi țărani muncitori. Unul este Iosif Avram, membru al întovărișirii „Albina” și altul este Demeter Petru țărăni muncitor cu gospodărie individuală. Deși țărăni întovăriși avea o suprafață de două ori mai mică decît țărăni muncitor cu gospodărie individuală, el a obținut o producție globală (porumb și grâu la un loc) aproape egală cu cea obținută de țărăni muncitor cu gospodărie individuală. Dacă țărăni muncitor Demeter Petru ar fi lucrat pămîntul în întovărișire, atunci el ar fi recoltat 15.000 kg. porumb în loc de 7.200 kg. și 6.600 kg. grâu în loc de 3.750 kg. cît a obținut lucrîndu-și pămîntul individual.

El spuse: „Lecția am înțeles-o dar vreau mai multe amănunte despre întroducerea mijloacelor mecanizate în agricultură”.

Tehniciana îi dădu pe larg explicația cuvenită.

Stam într-o bancă din fund și ascultam atent fiecare cuvînt al lectorului. În vorbele ei, remarc dragostea sa de a împărtăși țărănilor muncitori din cunoștințele ce le posedă. În pauză, stău de vorbă cu dînsa. „În comuna noastră, îmi spuse tovarășa Constantinescu, cursurile cercurilor agrozootehnice de masă au început la mijlocul lunii noiembrie. Pînă acum în fiecare din aceste cercuri au fost predate cîte 9-10 lecții”.

Printre cei ce ascultau explicațiile lectorului, l-am recunoscut pe utemistul Păvăluț Ilie care mi-a spus — că a făcut în gospodăria colectivă împreună cu familia sa 893 zile-muncă pentru care a primit 7.465 kg. grâu, 8.572 kg. porumb, 5.328 lei, 38 kg. brînză, 43 kg. zahăr.

Tehniciana agronom îmi vorbește apoi despre felul cum cursanții cercului agrozootehnic au primit prevederile plenary din 3-5 decembrie 1959.

— Acest document de partid a pus în fața țărănilor muncitori sarcini sporite în primul rînd în creșterea producției animale și vegetale. În comuna învecinată Vîlcele, Zărnesti și Bunesți, aplicînd o agrozootehnică corespunzătoare și cultivînd soiuri de hibrizi productivi, s-au obținut în anul 1959 producții care ajung chiar la 140.000 kg. la ha. porumb de siloz, recoltat în lăza de coacere lapte-țeară. Răspunzînd chemării partidului de a se acorda o și mai mare atenție porumbului siloz, țărăni muncitori din comuna noastră și satele aparținătoare, mobilizați de organizațiile de partid, studiază în prezent cu simț de răspundere, condițiile și posibilitățile fiecărei gospodării și iau măsuri pentru mărirea suprafețelor cu porumb pentru siloz și folosirea lui rațională în hrana animalelor.

Acele lucrări frumoase, dragi prieteni, le-am aflat într-o seară frumoasă de iarnă la cercul agrozootehnic.

ION COTOI  
corespondent



La colțul roșu al gospodăriei agricole colective din comuna Pribești — regiunea Iași — acum în timpul iernii un grup de colectiviști la o partidă de șah.

## CE SĂ CITIM

### FĂNUȘ NEAGU

#### „NINGEA în BĂRĂGAN”

— EDITURA TINERETULUI —

Publicat tot mai des în ultimul timp în revistele literare și în ziare, Fănuș Neagu, în ciuda vârstei tinere, a atras atenția cititorilor. Raportajele și schițele apărute în presă demonstrează interesul prozatorului pentru aspectele de viață ale țărănimii noastre de azi.

Astfel, înclt. Fănuș Neagu, urmîrind procesul instaurării noilor relații socialiste în viața satului, întese să cunoască și să scrie despre problemele colectivizării, ale ruperii de trecut și ale formării conștiinței noi. Nucleul lui realitate în volumul de debut „Ningea în Bărăgan” tragează despre alegerea drumului în viață — despre respectul pentru adevăr, despre sila oamenilor cinstiți față de cei care s-au chemivisit prin minciună, lăcomie și silnice. În „Olelie” aflăm urmirile setei de avere. Chiaburul Capălușu își asuprește propria familie și încearcă să-și schilodească sufletele copiilor ca nici unul să nu simtă gustul adevăratei fericiții: fericierea de a fi cinstit și drept în primul rînd cu tine însuși. Ceea

ce vrea Capălușu sînt banii. Nimic altceva nu există pentru el decît averea. Cînd va afla și de existența altui drum va fi fîrziu pentru el. Viața nouă va trece peste dînsul, biruitoare.

Dezumăriră, chirchirea morală provocată de setea înăvuirii constituite tema navelor „Mostenirea”, „Dusman cu lumea” și altele. Fănuș Neagu se arată în interes de studiu prozatorului de a capatarea tocmai spre a demonstra esența morală jănită a celor ce au asuprit țărănimia muncitoră și au ținut-o în întințorie. Nicolae Suflet din „Dusman cu lumea”, chiaburul „Jinga și Petrea” sînt niște licăi. hăil Sadoveanu, unocri chiar pînă la pierderea originalității. De asemenea, primeidia dulcigării (ca în schița „Căruta cu lucernă”) se cuvine evitată pe viitor.

Ținrul prozator are mijloacele necesare afirmării unei prezențe personale în literatura noastră dacă va privi cu exigență sportul ceea ce va încredinta în continuarea tiparului.

tuilor care se numesc: liberate, dreptate socială, cinste, dăruire oștească. Din acest punct de vedere povestirea „Copacul și umbra” ilustrează cu maturitate politică sentimentul de răspundere cetățenească, comunistă, al unei tinere țărăni careia dușmanul de clasă îi omoră soțul lăra a o putea însă împiedica pe ea să-și cupce locul în bătaia din sat pentru înființarea gospodăriei colective.

Fănuș Neagu este și un pictor talentat al naturii patriei, al priveliștii Bărăganului și lunții Dunării. Numai că aflat în descrierile cîi în tratatelor unor motive se resimte de influența maestrului Mihail Sadoveanu, unocri chiar pînă la pierderea originalității. De asemenea, primeidia dulcigării (ca în schița „Căruta cu lucernă”) se cuvine evitată pe viitor.

Ținrul prozator are mijloacele necesare afirmării unei prezențe personale în literatura noastră dacă va privi cu exigență sportul ceea ce va încredinta în continuarea tiparului.

H. ZALIS

## „RACHETELE SOVIETICE CUCERESC COSMOSUL”

de I. PASCARU

Brosura „Rachetele sovietice cuceresc Cosmosul”, apărută recent în Colecția S.R.S.C., prezintă în mod accesibil maselor largi de cititori un bogat material faptic și ilustrativ privind unele probleme ridicate de cucerirea spațiului cosmic.

Ideea principală care străbate întreaga broșură este că lansarea rachetelor cosmice de către constructorii sovietici nu este un lucru întimplător.

deoarece U.R.S.S. — prima țară socialistă din lume — a creat și creează permanent cele mai bune condiții pentru dezvoltarea științei și tehnicii.

Autorul broșurii ne arată cu competență modul în care au fost lansate cele trei rachete cosmice sovietice și împrejurările în care prima a devenit satelit artificial al Soarelui (planeta artificială), a doua a atins Luna, iar a treia, care poartă pe ea prima stație automată interplanetară din lume, se mișcă în prezent pe o orbită de satelit artificial al Pămîntului.

Inițind unele probleme tehnice care s-au ivit la lansarea rachetelor cosmice sovietice, autorul a folosit metoda explicării prin întrebări și răspunsuri. În capitolul „Apar multe întrebări... dar și răspunsuri”, autorul arată de pildă: ce este spațiul cosmic, ce sînt vitezele cosmice, ce este racheta, ce cu combustibil funcționează racheta, cum se poate plasa un corp pe o anumită orbită cosmică, cum s-a putut obține o precizie atât de mare în conducerea zborului rachetelor cosmice sovietice, ce este stația interplanetară etc.

Brosura „Rachetele sovietice cuceresc Cosmosul”, apărută în Colecția S.R.S.C., contribuie la cunoașterea unuia din cele mai mari descoperiri a omenirii și prin aceasta, la ridicarea nivelului cultural al maselor largi de oameni ai muncii.

## E bine să știm CE ESTE FEBRA AFTOASĂ ȘI CUM POATE FI COMBĂTUTĂ

Febra aftoasă, denumită popular boala de gură și de picioare, este o maladie foarte melancolică, mai ales pentru vitele comute mari, oi și porci. În anumite împrejurări această boală se poate lua și la om.

De regulă, la animale, febra aftoasă se localizează mai ales la gură și la copite. Boala începe prin căduri, micșorarea poftei de mîncare, sete mare, salivă puternică (animalul îi curge baltă din gură).

Dacă se deschide gura animalului bolnav, pe fața internă a buzelor, pe gingii, pe cerul gurii și pe limbă se vede niște băiecițe, denumite albe, A-este băiecițe se sparg și în locul lor rămîn rîni sîngerinde, care fac ca animalul să nu mai poată absorbi nutrețurile și să le mestecă. Mai fîrziu apare în afară în spațiul dintre copite sau la baza lor și pe membrele (uzge). În acest caz, animalul bolnav merge cu greutate, șchioapătă, iar uneori, după un timp, copita cade. La oi și porci boala se localizează mai ales la copite și se manifestă prin șchioapături.

Febra aftoasă este o molimă care se întinde cu repeziune. Unul din factorii principali ai răspîndirii sale sînt oamenii care venind în contact cu vitele bolnave duce molima în alte state sau chiar la mari depărtări.

Întinzîndu-se cu repeziune, boala produce pierderi mari prin oprirea de la muncă a vitelor bolnave, scăderea producției de lapte, provocînd avorturi și moartea animalelor tinere.

Agentul patogen al febrei aftoase este un virus filtrabil, care poate fi determinat numai prin anumite lucrări de laborator.

De mai bine de treizeci de ani se cunosc trei tipuri diferite de virus, denumite cu inițialele A, O și C. Aceste trei tipuri de virus, deși produc simptome de boală foarte asemănătoare, totuși se deosebesc între ele: vitele afectate prin boala produsă de unul din cele trei tipuri sau vaccinate contra unuia din ele, nu devin imune (rezistente) contra celorlalte două.

În ultimul an, s-au pus în evidență, chiar în cadrul tipurilor de virus, diferite variante. Cunoașterea tipului sau variantei de virus aftos care a provocat o anumită epizootie are o deosebită

importanță pentru combaterea bolii prin vaccinare. Numeroase observații practice arată că vaccinul nu este eficient, decît dacă este preparat cu tipul sau varianta, sau chiar cu tulpina de virus aftos care a provocat epizootia respectivă.

Pentru combaterea cu eficacitate a bolii se produc din timp vaccinuri bivalente sau chiar trivalente, preparate cu 2 tipuri (A și O) sau chiar cu trei tipuri (A, O și C), cu care se vaccinează vitele atunci cînd apare epizootia, înainte de a se determina și izola tulpina în cauză.

În ultimul timp, Institutul de Seruri și Vaccinuri „Pasteur” din București a roșit să prepare pentru prima oară în țară un vaccin contra febrei aftoase, avînd la bază tulpina O, izolată din epizootia din țara noastră. Vaccinul preparat și verificat, s-a dovedit eficient și a fost dat în producție.

Pe lângă cantitățile sporite de vaccin, cu care se fac vaccinări masive, Institutul Pasteur a preparat și prepară în continuare cantități însemnate de ser anti-aftos de convalescent, care pot fi folosit atît curativ, cît și preventiv la tineret (purcei, viței).

Pentru oprirea întinderii acestei maladie și lichidarea focarelor existente, Ministerul Agriculturii a luat măsuri severe menite să ducă în scurt timp la stingerea epizootiei de febră aftoasă din țara noastră.

În scopul obținerii unor rezultate cât mai bune în lichidarea focarelor de boală, este necesar să fie aplicate cu strictețe măsurile sanitare-veterinare recomandate de personalul de specialitate. Pe lângă folosirea vaccinului și serului anti-aftos, anunțarea imediată la sfatul popular a cazurilor de boală sau susocete, reținerea la grajd a tuturor animalelor cu copita descălțată din comuna unde a apărut molima, pînă la stingerea ei, exectarea unei dezinfecții severe în curțile în care au fost animale bolnave, restrîngerea circulației oamenilor și a speciilor de animale care nu se îmbolnăvesc de febră aftoasă dar o pot transmite, sînt numai cîteva din măsurile care trebuie aplicate.

Dr. VASILE TOMESCU

## Școală de artă în gospodăria colectivă

Stați de vorbă cu colectiviștii din Roma și întrebați-i ce părere au despre teatrul de stat din Botosani. Nouăzeci dintr-o sută îl vor lauda. Cîtina bătrîni vor spune că, teatrul fiind departe, n-au văzut nici o piesă pe scena lui.

Cealaltă vor răspunde la întrebare printr-o poezie. Veți afla că pînă a se înființa teatrul la Botosani, sala căminului cultural din Roma era arhiplină: „Doi oameni pe un loc”. Nu luați în seamă exagerarea și refiineț sensul celor spuse: „Echipa de teatru a căminului primea aplauze la scena deschisă”. Aceasta e adevărat. „O dată cu lăsară corinții eram chemați la rampă în ropote de aplauze”. Și aceasta e adevărat. După ce s-a înființat teatrul, aplauzele s-au mai rărit. Cînd noi nu interpretăm rolurile destul de bine”.

O dată discuția ajunsă aici veți înțelege desigur că de cînd merg la spectacolele date de teatrul din Botosani, colectiviștii din Roma nu mai sînt destul de mulțumiți de nivelul artistic al manifestărilor de la căminul cultural din comuna lor.

Deoarece colectiviștii din Roma se pot mulțumi doar cu spectacolele pe care le vede la Botosani și vor să vizioneze pe scena căminului spectacole interpretate la un înalt nivel ei au luat zilele trecute o hotărîre surprinzătoare: să înființeze școală populară de artă în gospodăria colectivă. Hotărîrea e de acum fapt împlinit. Profesorii școlii populare de artă din Suceava și artiștii teatrului din Botosani au deschis zilele trecute cursurile. Cele trei secții ale școlii de artă: teatru, acordon și corografie, sînt urmate de peste 60 de tineri colectiviști.

Cursurile școlii de artă populare s-a predau în sălile în care se țin și cursurile agrozootehnice. Ca să fie scrise ideile principale din lecția „Dansul de caracter și dansul popular scenic” a trebuit să fie sters de pe tablă desenul ce înfățișa tulpina grăului. Aceasta a prînzare nu-i întîmplătoare. Pe vremea cînd țărăni din Roma le lipsea înțelegerea nici prin închipuire nu le trecea ca letete și fectorii să lucreze dans și teatru cu profesori de specialitate.

M. MOTREANU

## Prin contribuție voluntară

Anul trecut în cuprinsul raionului Buhuși s-au construit, din fondurile realizate prin contribuția voluntară a cetățenilor, un număr de trei școli de patru ani, 5 săli de clasă pe lângă școlile existente și s-au executat reparări capitale la 8 școli. Tot prin contribuție voluntară și muncă patriotică au fost ridicate 2 cămine culturale, s-au electricizat 2 sate, s-a extins rețeaua de radiodifuzare și s-au construit 3 magazine pentru cooperativă.

Din sumele ce se vor realiza în acest

an prin contribuție voluntară este prevăzută să se mai construiască 6 școli de patru ani, 5 școli de șapte ani, patru cămine culturale și 13 săli de clasă la școlile vechi.

Sume importante au fost votate pentru electricizarea și radiodifuzarea în întregime a satelor Leoști și Crăsnășeni precum și pentru construirea de poduri, reparări de drumuri și șosele, etc.

AUREL CIULEI  
corespondent

# SATIRĂ și UMOR

## LECTIE FESTIVA

Acțiunea se petrece în comuna Bălculești, raionul Roșiori, unde pînă la 15 ianuarie 1960, s-a ținut numai o singură lecție în cadrul învățămîntului agrozootehnic de masă.

PERSONELE:

Tehnicianul agronom Ilie Ioanșea Medicul veterinar Sardu M. Cursanții respectiv — membrii celor 13 întovărișiri agricole din comună.

— Tovarăși! Începu cu forță Tehnicianul agronom — Învățămîntul e o forță Ce luminează orice om Și cred că știe orișicine Că are rol educativ. Așa că lecția se țină În cadrul — pot să zic: festiv! Cursanții dederă din umeri, Pufnînd: — Festiv! Este cert! Căci, dacă stai puțin să-l numeri, Din optzeci sînt numai... un sfert! Făcînd ei mobilizare De mintuală, fugitiv — Dar cel puțin bine că are Măcar un caracter... festiv! ...De-atunci, făcut-a el injecții Veterinarul nostru-n sat. Însă de cursuri și de lecții Bunul profesor... a uitat! Să fie o... epizootie De ordin pur veterinar? Destul că el și „Nea Ilie” De cursuri nu mai au habar! Și zic cursanții deopotrivă: — Ce-o fi cu ei, pe unde sînt? Că, de la „lecția festivă” Parcă intrară în pămînt! Iar unu dintre ei: — Măi frate, Ait vă spun și fiți atenți: Cu-absențele nemotivate, Vor fi profesori... repetenți!

## O expoziție expusă... degradării

De foarte multă vreme, există în centrul orașului Zimnicea o expoziție agricolă. Numai că mostrele din recolte dobîndite de țărani muncitori din raion expuse aici nu dau nici o recoltă de vizitatori. Este și normal, alina vreme cît cei de prin partea locului nu posedă așa zisa tarbă a fiarelor cu care se poate deschide orice ușă, inclusiv cea de la sala cu pricina, aliată în permanență incuială. Cu toate acestea, expoziția din Zimnicea poate fi văzută destul de bine din stradă, bineînțeles numai atunci cînd geamurile sînt curate. Cheia acestei curățenii și a expoziției o deține tovarășul Gh. Calapod, șeful secției agricole a statului popular raional. Și nu vrea s-o dea la nimeni, motivînd cam în felul următor:

— Cine vrea să vadă prai, ce să caute la expoziție, cînd se găsește și pe unele străzi din oraș?

— Și omul are perfecția dreptate, dacă se țină seama de praful așternut pe-

te exponatele din sală. În plus acolo, știuleții de porumb s-au chirchit de tot, iar ce a mai rămas din ei a dispărut prin bunăvoiața unor soareci strecurăți în expoziție iară, aprobarea tovarășului Calapod. Cîit despre tulpinile de floarea-soarelui, ele au astăzi toți dinții căzuți ca la un octogenar, deși sînt de numai doi ani. Aplicarea unor proteze la aceste tulpini nu este posibilă, întrucît nu există și dentiști... agrari.

Din aceste motive, stația de amplificare din oraș l-a criticat pe tovarășul Calapod, iar dînsul, ce e drept, n-a făcut la critici. I-a și spus responsabilului stației:

— Să știți că nu mă sperii! Ce, dacă dumneata deschizi gura, eu gata, deschid expoziția? Nici n-am de gînd, că la noi la secția agricolă raională nu există un om care să se ocupe de treaba asta.

— Aveți dreptate! A suris atunci responsabilul stației de amplificare din orașul Zimnicea. Trebuie o pregătire specială pentru ca un om să știe să

Cînd la căminele culturale vin să vorbească despre viața și munca lor colectivității fruntași.



— Pe scurt, ce-ai înțeles din conferința asta?  
— Că este în interesul meu să mă înscriu nelîntzîrit în gospodăria colectivă.

## EPIGRAMA

Tehnicianul veterinar Voinea Dumitru, săvîrșind grave abateri în comuna Tutava-Curtea de Argeș, forurile competente l-au mutat disciplinar.

În ziua cînd te mutară, Oamenii mult s-au bucurat Totuși, unii regretară Pentru banii ce le-ai luat.

VASILE ISPAȘOIU  
corespondent

Adăugînd o cifră în cap, Vasile Dorca, casierul cooperativei Miresu Mare — Baia, a delapidat 10.000 lei din avutul obștesc.

C-o cifră adăugată A delapidat el bani, Apoi dreptate judecată L-a adăugat... 5 ani!

VALERIU FILIMON

V. D. POPA

## Intrecerea socialistă pe întreg ciclul de producție

(Urmare din pag. 1-a)

podrîi de stat cum sînt Sandra — Timișnara, Pesteș — Constanța, Redea — Craiova, unde, pe lângă producții mari, s-au obținut și prețuri de cost sub un leu, trebuie însușită de mulțimea din cît mai multe gospodării de stat din țară.

De asemenea, e necesar să arătăm că s-au creat de-acum condiții ca și în S.M.T.-uri să poată fi organizată întrecerea pe întregul ciclu de producție. Întrucît mecanizatorii din brigăzile de tractoare sînt stimulați pentru depășirea planului de producție, ei sînt interesați să lupte cu avînt sporit pentru obținerea unor recolte de cereale cu mult mai mari ca în anii trecuți. În 1959, mai mulți tractoriști de la S.M.T. Văraș, regiunea Timișoara, au lucrat fiecare cîte 100 de hectare cultivate cu porumb, urmînd exemplul brigăzilor de mecanizare completă din G.A.S.-uri. O brigadă fruntașă de la S.M.T. Stobozia, regiunea București, lucrează de mult timp în la gospodăria colectivă respectivă, pe bază de contract cu angajamentul de a realiza producții mari pe terenurile ce le-au fost repartizate. În felul acesta se creează o legătură strînsă între mecanizatorii și membrii brigăzilor de cîmp ale gospodăriei colective, se întărește rolul

O atenție deosebită trebuie acordată popularizării fructelor și stimulării lor morale și materiale, factori care ajută la dezvoltarea întrecerii, la cunoașterea unuia cît mai mare număr de muncitori în întrecere.

Organele sindicale au datorită să urmărească permanent, cu atenție, rezultatele periodice ale întrecerii pe întregul ciclu de producție, să analizeze eficacitatea ei economică și să lupte ca ea să fie extinsă în cît mai multe sectoare de activitate, la toate secțiile, brigăzile etc.

Generalizarea întrecerii pe întregul ciclu de producție va contribui la întărirea rolului organelor sindicale în mobilizarea muncitorilor pentru noi succese în muncă, la obținerea unor producții ridicate, la realizarea de economii importante, la creșterea continuă a nivelului de trai al muncitorilor din unitățile agricole de stat.

Organizăm mai bine procesul de producție, toate G.A.S.-urile și S.M.T.-urile au posibilitatea de a se ridica la nivelul sarcinilor puse în fața de partid și guvern; în 1960 ele vor putea contribui în și mai mare măsură la dezvoltarea agriculturii socialiste, la asigurarea fondului centralizat al statului cu cît mai multe și mai ieftine produse agricole.

an prin contribuție voluntară este prevăzută să se mai construiască 6 școli de patru ani, 5 școli de șapte ani, patru cămine culturale și 13 săli de clasă la școlile vechi.

Sume importante au fost votate pentru electricizarea și radiodifuzarea în întregime a satelor Leoști și Crăsnășeni precum și pentru construirea de poduri, reparări de drumuri și șosele, etc.

## Dări de seamă și planuri de producție în gospodăriile agricole colective

# CU SIMȚ DE RĂSPUNDERE

De curind, la gospodăria colectivă din Radovanu a avut loc adunarea generală de dare de seamă. Discuțiile purtate în cadrul acestei adunări generale au avut darul să scoată în evidență pe lângă realizările obținute și o seamă de deficiențe.

### PRODUCȚIILE PUTEAU FI SI MAI MARI

În anul trecut la colectiva din Radovanu de pe suprafețele cultivate cu plante cerealiere s-au obținut producții satisfăcătoare. La grâu spre exemplu producția realizată a fost mai mare cu 200 kg. la hectar față de cea realizată de către întovărășirile agricole din comună. La porumb de asemenea producția a depășit cu 500 kg. pe cea din întovărășirile agricole. La cultura florei-soarelei de pe o suprafață de 50 ha. s-au recoltat circa 60.000 kg. revenind la hectar câte 1.200 kg. sămânță. La cultura orzului de primăvară recolta a fost de 2.800 kg. la ha.

Cu sfeclă de zahăr colectivității au însumat în anul trecut suprafața de 50 ha. Așa cum a reieșit din discuțiile purtate, sfecla de zahăr însumată în teren bine pregătit, cu sămânță de mare productivitate, nu a dat însă rezultatele dorite, obținându-se doar 15.250 kg. la hectar. Colectivistul Decu Cîrîșea a arătat în cuvîntul său că această slabă recoltă se datorește faptului că lucrările de întreținere nu au fost efectuate la timp.

Ceilalți vorbitori au scos la iveală faptul că nici la celelalte culturi cerealiere nu s-a acordat prea mare atenție lucrărilor de întreținere care de fapt asigură obținerea de importante sporuri de recoltă. Consiliul de conducere a fost criticat și pentru faptul că nu a luat măsurile necesare pentru a se asigura fertilizarea solului prin încorporarea de îngrășăminte naturale care la G.A.C. din Radovanu nu sînt folosite de cit în mică măsură.

### SECTORUL ZOTEHNIC. S-A DEZVOLTAT

Anul trecut la Radovanu în gospodărie s-a vădit o mai atentă preocupare față de dezvoltarea sectorului zootehnic aducător de însemnate venituri bănești. Numărul bovinelor, de exemplu, a crescut de la 12 capete la 42, cel al ovinelor de la 423 la 534, iar al porcinelor de la 23 capete la 94 din care 49 scroafe făcătoare. Colectivității și-au cumpărat 20 vaci cu lapte folosind creditele acordate de stat, precum și fondurile proprii. La porcine și ovine creșterea numerică s-a făcut prin reținerea tineretului provenit de la animalele proprii. În producția animală cele mai bune rezultate s-au obținut la ovine unde s-au înregistrat 45 litri lapte pe cap de oaie, 2,7 kg. lîmă, iar la 275 fături au rezultat 305 miei.

Colectivității prezenți la adunarea generală de dare de seamă au relevat însă faptul că gospodăria nu se poate lăuda cu rezultatele obținute la ferma de bovine.

De ce așa producție slabă? Răspunsul l-au dat colectivității Andrei Săuceanu, Ion Speriatu alții care au arătat că în mod deosebit s-a orientat tov. Radu Vlăsceanu, brigadier zootehnic, atunci cînd a procedat la schimbări dese ale îngrijitorilor de

animale, fapt ce a făcut ca întreținerea și îngrijirea animalelor să sufere. O altă cauză care a dus la slaba productivitate a vacilor a fost și aceea că în anul trecut regulile zootehnice nu au fost respectate; hrana nu s-a dat la ore fixe, nu s-a ținut seama de ratiile stabilite etc. De asemenea s-a arătat în adunarea generală faptul că pe timpul iernii vitele nu au avut în hrană cantitățile corespunzătoare de porumb de siloz.

Indicațiile plenarei C. C. al P.M.R. din 3-5 decembrie 1959 au constituit un îndreptar prețios în discuțiile privitoare la dezvoltarea și pe mai departe a sectorului zootehnic, la asigurarea unor mari cantități de porumb însilozat pentru hrana vitelor. Adunarea generală a recomandat în acest sens consiliului de conducere al gospodăriei ca la întocmirea planului de producție pentru anul acesta să mărească efectivul de animale și să extindă suprafața ce va fi cultivată cu porumb pentru siloz încît la sfîrșitul anului 1960, în cârcătura la sută de hectare să corespundă sarcinilor ce revin gospodăriei în lumina consfătuirii de la Constanța.

### COLECTIVIȘTII ȘI-AU PROPUS...

Anul 1959 s-a încheiat la gospodăria colectivă din Radovanu cu un bilanț rodnic dacă ținem seama că valoarea zilei muncă a

fost de 30 lei. Deficiențele semnalate de colectivități în cadrul adunării generale de dare de seamă este o dovadă a exigenței manifestată față de ritmul de dezvoltare a gospodăriei, a năzuinții tuturor de a contribui din plin la întărirea economico-organizatorică a unității socialiste în cadrul căreia muncesc. În anul 1960 se prevede ca gospodăria colectivă „Olga Băncic” să devină o gospodărie fruntașă în producția agricolă vegetală și animală. Denumirea de remarcă sînt în această privință cele ce și-au propus colectivității să realizeze: grâu 1.800 kg. la ha.; porumb 3.000 kg. la ha.; floarea-soarelei 1.500 kg. la ha.; sfeclă de zahăr 25.000 kg. la ha.; orez 3.550 kg. la ha. etc. Grădina de legume și zarzavaturi va fi extinsă la 60 ha. 36 ha urmind a fi irigate.

### UN ALT PUNCT PE ORDINEA DE ZI

La adunarea generală a colectivității din Radovanu pe ordinea de zi a fost înscris și un alt punct: primirea de noi membrii. Cererile celor 36 de familii de țărani întovărășiți discutate în adunarea generală au fost aprobate cu bucurie de către colectivități. În anul acesta în gospodăria colectivă din Radovanu vor munci peste 700 familii care folosesc în comun aproape 1.500 ha.

NICOLAE POPESCU

## Vești din Făcăeni

Pe lângă celelalte ramuri de producție, membrii gospodăriei agricole colective „Progresul” din comuna Făcăeni, raionul Fetești, acordă atenție și creșterii albinelor.

Anul trecut, de la fiecare familie de albine din cei 130 de stupi s-au obținut câte 13.930 kg. miere adică o cantitate totală de 1.811 kg. Din această cantitate s-au vîndut cooperativei Făcăeni 1.511 kg. miere pentru care gospodăria a încasat suma de 21.170 lei.

Convinsi de rezultatele obținute, colectivității au hotărît să sporească în acest an numărul stupilor cu încă 20 de buci.

\*

Membrii gospodăriei colective „Progresul” din comuna Făcăeni, raionul Fetești, regiunea Constanța, folosesc toate atelele pentru a transporta pe teren cantități cit mai mari de gunoi de grajd.

Experiența anilor trecuți a arătat colectivității că terenul îngrășat cu gunoi de grajd dă o producție mult mai mare la hectar. În 1959, bunăoară, de pe suprafața unde a fost aplicat gunoi de grajd s-a obținut, la porumb un spor de recoltă de 300 kg. la ha și la cartofi, 3.000 kg. la ha.

Pină în prezent, colectivității au reușit să transporte atît la cîmp cit și în grădina de legume și în livadă, 3.996 tone de gunoi.

C. FRINCU  
corespondent

## Au încheiat noi contracte cu statul

Gospodăria colectivă „Drum Nou” din comuna Bătar, regiunea Oradea, a realizat în anul trecut, prin valorificarea cerealelor și a produselor animale, un venit de aproximativ 700.000 lei. Analizînd succesele obținute în dezvoltarea producției agricole colective și ajunși la concluzia că au fost valorificate pînă acum cantități mici de cereale față de posibilitățile gospodăriei.

Pentru mărirea veniturilor, colectivității au contractat anul acesta cu statul cite 400 kg. de grâu, 600 kg. de porumb, 1100 kg. de floarea-soarelei de fiecare hectar cultivat cu aceste culturi. Totodată ei au hotărît să dubleze cantitățile de carne și lapte pe care le contractează în 1960. Și gospodăriile colective din comunele Salonta, Sintana, Simand, Chișineu Cris, Mădăras și altele vînd slăului în acest an cantități mai mari de carne decît în anul trecut. Numai în celea zile gospodăriile colective din regiunea Oradea au încheiat contracte pentru 7800 tone de grâu și porumb, 800 tone de floarea-soarelei 136 tone de orzoaică.

### In raionul Curtea de Argeș

## Trebuie intensificată acțiunea de stopire a pomilor

Curtea de Argeș este cunoscut ca unul din raioanele regiunii Pitești cu un pronunțat caracter pomicol. În prezent patrimoniul pomicol al raionului se ridică la peste 1.300.000 de pomi fructiferi, din care cea mai mare parte în masiv.

Deosebit de frumoase sînt însă peisajele care se deschid în fața țărănilor muncitorii din raion în ceea ce privește dezvoltarea pe viitor a



## DEZVOLTĂ SECTORUL AVICOL

Pe lângă celelalte ramuri de producție aducătoare de venituri, colectivitățile din comuna Rominesti, regiunea Ploesti, au dezvoltat în ultima vreme și sectorul avicol. În fotografie: colectivista Tudora Nacu, din hrana păsărilor.

PENTRU 3000-3500 DE LITRI DE LAPTE PE CAP DE VACA PENTRU SUB 1 LEU PREȚ DE COST PER LITRU

## Rezerve de sporire a producției ce nu trebuie neglijate

Situată într-o regiune cu o veche tradiție în creșterea vacilor și între Timișoara și Arad, orașe care numără laolaltă peste un sfert de milion de locuitori, gospodăria agricolă de stat Becicherecul Mic și-a dezvoltat, cum era și normal, sectorul taurin. Dezvoltarea acestui sector a fost cerută și de condițiile concrete ale gospodăriei, posesoare a marii suprafețe de teren arabil foarte prielnice pentru cultura porumbului și trifoiului.

În afara bovinelor puse la îngrășat, gospodăria numără 455 de capete de taurine, 204 din acestea sînt vaci de lapte. Un simplu calcul arată că vacile de lapte dețin 45 la sută din numărul taurinelor. Chiar și numai din acest procent reiese că turma are o structură bună. Aprecierea trebuie menținută și-n cazul analizei pe categorii de vîrstă și sex. Dacă nu punem la socoteală tineretul pînă la șase luni care încă mai e alăptat și — în cazul său nu e păstrat pentru prăsilă, — se valorifică după ce depășește 200 de kg, pe cap, reiese că gospodăria crește în momentul de față 173 de femele și numai 17 taurasi. Deci de peste zece ori mai puțini taurasi decît juneci. Gospodăria posedă 34 de juninci între 2 și 3 ani și nici un tauras de această vîrstă.

Cifrele date aici ne indică faptul că gospodăria s-a străduit să asigure turmei o structură cit

mai economică orientată în spre sporirea efectivului de vaci de lapte. De ce atunci G.A.S. Becicherecul Mic produce lapte cu 1,52 lei litru?

Înainte de a răspunde la această întrebare e bine să arătăm că-n 1959 gospodăria nu și-a îndeplinit cu aproape 200 de litri de lapte planul anual pe cap de vacă. Cauza producției sub plan și a prețului de cost ridicat care depășește pe cel planificat cu 35 de bani, trebuie căutată în primul rînd în structura turmei de vaci pe categorii de producție.

Din cele 204 vaci, 19 produc sub 2.000 de litri într-o perioadă de lactație, 61 sub 2.500, iar 65 între 2.500 și 3.000. Deci mai mult de jumătate din numărul vacilor dă o producție sub cea planificată. Dacă prin lucrări de selecție, întreprinse în decursul anilor, gospodăria ar fi eliminat din turma vacilor care produc sub 2.500 de litri pe an, îndeplinirea planului de producție la lapte n-ar mai fi constituit o problemă.

În gospodăriile personale ale colectivităților din jurul Timișoarei și Aradului se găsesc juninci gestante ce provin de la vaci cu producții mari. În decurs de numai câteva luni gospodăria poate înlătura din turma sa vacile cu producții mici înlocuindu-le prin cumpărare cu aceste juninci cit și cu juninci din prăsilă proprie. Prin această măsură, o dată cu sporirea producției peste cea planificată s-ar obține și o substanțială reducere a prețului de cost. De ce? Calculul arată că și la costul actual al furajelor care — în treacărit fie spus — e foarte ridicat se poate obține litru de lapte cu sub un lei preț de cost, dacă producția medie pe cap de vacă depășește 3.000 de litri.

Înlocuirea vacilor cu producții mici nu-i singurul mijloc de sporire a producției de lapte peste nivelul actual. La această concluzie ne conduce următorul fapt: Cu prilejul defalcării sarcinilor de plan pe 1959, unul murgător au obiectat asupra producției ce li s-a planificat spunînd că vacile îngrijite de ei sînt mai puțin productive decît cele din loturile altor mulgători. Printre cei care au obiectat a fost și tînăra Printz Magda-

lena. Mulgătoarea fruntașă Hening Maria a cerut să i dea ei vaca Zacusca 256. În privința producției aceasta era ultima din gospodărie. Îngrijită de Hening Maria, Zacusca 256 a ajuns într-un singur an la o producție de aproape 3.000 de litri într-o perioadă de lactație. Iată așa dar că o parte din vacile socotite slab productive pot da, în cazul unei îngrijiri imbușățite, producții cu peste o mie de litri mai mari. Este evident că ridicînd pregătirea profesională a mulgătorilor, gospodăria va putea obține o producție medie de circa 3.000 de litri chiar și în condițiile actualului efectiv de vaci.

Imbușățirea structurii pe categorii de producție a efectivului de vaci și ridicarea calificării îngrijitorilor sînt, în cazul G.A.S. Becicherecul Mic, importante rezerve de sporire a producției și de reducere a costului ei. Prețul de cost al laptelui poate fi substanțial redus și prin producerea mai ieftină a furajelor. Anul trecut porumbul siloz a costat scump, iar finul a fost produs cu 290 de lei tona. În afară de aceasta, furajele sînt produse de parte de ferma de vaci. Transportul nutrețurilor se face cu mijloace hipo. Zilnic sînt necesari 10 cai Cheltuielile pentru întreținerea lor scumpesc producția. Cultivînd furajele mai aproape de grajduri și înlocuind transportul hipo prin transport auto, gospodăria va putea obține și pe această cale o micșorare a prețului de cost al laptelui.

În concluzie: desi n-a obținut producția medie planificată, fixată la 2.800 de litri pe cap de vacă furajată, desi prețul de cost a fost cu mult peste un lei, G.A.S. Becicherecul Mic poate să ajungă chiar în acest an la nivelul unităților fruntașe. Pe lângă rezervele de sporire și ieftinire a producției, numite deja, trebuie adăugat ca foarte important faptul că G.A.S. Becicherecul Mic a automatizat recent adăpăutul vacilor iar în scurt timp va mecaniza transporturile în interiorul grajdurilor. Aceasta va duce la creșterea productivității muncii factor hotărîtor în creșterea producției și reducerea prețului de cost.

## Extindem cultura florei-soarelei

Anul 1959 a fost primul cînd între alte culturi tehnice, am însumat, pe 82 de hectare, și floarea soarelei. Deși condițiile de climă (regimul de plozi foarte scăzut) nu ne-au ajutat de loc, am recoltat 1.617 kg la ha. Cu 200 de kg mai mult decît prevedea planul.

Puteam să afirmăm pe buna dreptate că anul 1959 ne-a adus o experiență valoroasă. Recolta a demonstrat că și în condiții destul de grele, este pe deplin posibilă dobîndirea unei producții bune de floarea soarelei, dacă aplici în mod riguros regulile agrotehnice înaintate.

Cum anume am muncit noi în anul 1959 pentru a obține rezultatele arătate mai sus? Pe scurt, astfel: am executat lucrări de bună calitate și la timpul optim.

Pe cele 82 ha cultivate cu floarea-soarelei — avînd ca plante premergătoare grîul și porumbul, s-a executat arătura adîncă de toamnă. În primăvară, tarlana respectivă a fost discuită și grăpărit bine, realizîndu-se în felul acesta un bun pat germinativ. O dată cu pregătirea terenului am încorporat în sol și cite 200 de kg de superfosfat la hectar, însumîntul florei-

La toate lucrările executate, muncitorii și tehnicienii noștri s-au străduit să obțină cit mai importante economii, pentru a reduce astfel cit mai mult prețul de cost. Astfel, am produs tona de floarea-soarelei cu 827 de lei în loc de 1.025 lei cit a cost planificat.

Convîngîndu-ne pe deplin că în condițiile raionului Oltenița există posibilități să se obțină recolte bogate de floarea-soarelei, consiliul gospodăriei noastre a hotărît ca în anul 1960 să cultive 150 ha cu această plantă.

Pentru a pune bază tehnică unei recolte cu mult mai bogate în anul acesta, cele 150 ha au fost arate adînc la 30 cm, încorporîndu-se în sol o dată cu arătura, cite 200 de kg de superfosfat la hectar. Brigadierul Vlaicu Nicolae de la secția Ulmeni și Dumitrea Gheorghe de la secția Chirnogi și-au luat angajamentul, cu prilejul înmînării noului plan de producție, să recolteze în acest an cel puțin 1.800 de kg de floarea-soarelei la ha.

Înginer NICOLAE BALMUȘ directorul gospodăriei agricole de stat Oltenița, regiunea București

### INSEMNĂRI

## ÎN ÎNTOVĂRĂȘIRE

... Așadar, dacă întovărășirea noastră pornește la drum în anul an cu aproape 200 de noi membri, aceasta se datorește în foarte mare măsură rezultatelor pe care le-am obținut în 1959, o acențiată Gheorghe D. R. Oprea, președintele întovărășirii agricole „30 Decembrie” din Bărcănești, raionul Ploesti

Omul explică mai înainte de acesta că anul trecut țărani întovărășiți din această comună au obținut 1.770 kg grâu la hectar, 1.300 kg ouă, la hectar și 2.200 kg porumb boabe la hectar — recolte sporite față de cele obținute de țărani muncitorii din sectorul individual. El nu a trecut cu vederea aceste rezultate deosebite de însemnate și a încheiat că întovărășirea a executat toate muncile în comun. Felul cum au muncit membrii întovărășirii „30 Decembrie” ajutat de mecanizatorul de la S.M.T. Bărcănești, nu este însă un lucru nou. Căci, așa au învățat ei că trebuie să muncască încă de la înființarea întovărășirii, cînd au studiat statutul-model care prevede că pentru obținerea unei recolte bogate, muncile trebuie făcute în comun.

Așa au învățat și așa au procedat. Dar, statutul-model al întovărășirii agricole nu a fost respectat în întregime de către membrii întovărășirii „30 Decembrie”, lucru ce a reieșit din dezbaterile adunării generale. Ce ar fi să lăsați și ce mai trebuie să facă ei? Răspunsul este limpede și simplu: să crească și să dezvolte fondul de bază al

întovărășirii. În această privință întovărășirea agricolă „30 Decembrie” nu a stat bine nici cînd avea un număr mic de membri. Măsură în vedere dezvoltării fondului de bază s-au luat, cele drept, în adunarea generală a întovărășirii.

În anul acesta, spune tov. Gheorghe D. R. Oprea, vom cultiva citeva hectare cu grâu, porumb și floarea-soarelei, anume pentru fondul de bază. Recoltele obținute le vom valorifica, iar banii realizați îi vom vîrsa la fondul de bază. Această măsură este cit se poate de bună. Mai trebuie însă, ne lîngă ea, să fie îndeplinită și prevederea statutului-model, care se referă la achitarea de către fiecare întovărășit a taxei de înscriere. În acest caz, întovărășirea ar putea să aibă de pe acum un fond de bază în numerar în sumă de circa 3.300 lei; ar putea să treacă la stringerea materialelor necesare construirii magaziei aprobate în recenta adunare generală a întovărășirii.

Părerile președintelui întovărășirii agricole „30 Decembrie” că în curînd vor fi îndeplinite toate prevederile statutului-model reflectă preocuparea întregului consiliu de conducere, de a întări și dezvolta întovărășirea agricolă.

Succesele de pînă acum trebuie consolidate.

S. R.

## Colectiviștii din comuna M. Kogălniceanu și-au propus dezvoltarea sectorului zootehnic

Adunarea generală pentru discutarea și aprobarea planului de producție pe anul an al gospodăriei colective „Octombrie Roșu” din comuna Mihail Kogălniceanu, raionul Tulcea, a acordat o atenție deosebită dezvoltării acelor ramuri care aduc însemnate venituri bănești, cum ar fi de exemplu zootehnia.

Anul trecut, de pildă, gospodăria colectivă din Mihail Kogălniceanu a realizat din sectorul creșterii animalelor un venit bănesc de 425.000 lei. Efectivul de animale a fost de 72 taurine din care 32 vaci, 176 porcine din care 26 scroafe, 1.839 ovine din care 1.360 oi mame și 2.017 păsări.

Luînd cuvîntul la adunarea generală a colectivității au scos în evidență faptul că desi s-au înregistrat succese în creșterea numerică a efectivului de animale, producțiile realizate nu au fost pe măsura posibilităților. Astfel, de la fiecare vacă s-au obținut 1.500 l. lapte. Dacă în ceea ce privește producția de lapte de vacă ar fi o scuză, întrucît anul trecut a fost primul an în care colectivității au crescut vaci de lapte, apoi nu același lucru se poate spune cu privire la producția de lapte de oaie. Căci 36 l. de lapte pe cap de oaie este prea puțin dacă ținem seama de faptul că în această regiune creșterea oilor constituie o preocupare de prim ordin. Pe bună dreptate colectivității au criticat pe membrii brigăzii zootehnice, fiindcă la două fături nu s-au obținut decît 10 porcei. Ei au arătat că dacă s-ar fi cultivat mai mult

de păsări. În ceea ce privește producțiile ei și-au propus ca acestea să fie mult sporite față de anul trecut. În scopul arătat ei au trecut în planul de producție să însumînteze 80 de hectare cu porumb pentru siloz și să obțină o producție de peste 30.000 kg. la ha., asigurînd pe timp de iarnă circa 2.500 tone porumb siloz pentru hrănirea animalelor, ceea ce înseamnă cite 10 tone pe cap de vacă, iar pentru fiecare oaie o jumătate de tonă. Totodată, vor fi cultivate alte 220 hectare cu lucernă, borcea, iarbă de Sudan, porumb masă verde etc. Prin asigurarea unei puternice baze furajere, colectivității și-au propus să realizeze din creșterea animalelor un venit de circa 800.000 lei.

Îng. DANA CIUGUSIEVICI

## NOI CONSTRUCȚII

Unitățile agricole cooperatiste din raionul Giurgiu au construit anul trecut numeroase grajduri pentru bovine, maternități pentru scroafe, saivane pentru oi, magazine de cereale, pătele de porumb, remize, silozuri, ateliere de fierărie și lemnărie, case pentru administrație, colete de păsări etc.

Prin mărirea volumului de construcții se remarcă îndeosebi G.A.C. „Ștefan Gheorghiu” din comuna Putineiu, care a construit un grajd pentru 100 de capete de vite mari, o maternitate pentru 48 de scroafe, un co-

leț pentru 1.000 de păsări, un saivan pentru 1.000 de oi, 2 garaje și un depozit de carburanți. Și membrii cooperativei agricole de producție cu rentă „Răscoala din 1907” din comuna Arsache, au dat în folosință anul trecut un grajd cu o capacitate de 50 de capete, un coțel pentru 500 de păsări, un atelier de fierărie și lemnărie, o remiză, un pălu cu o capacitate de 10 vagoane și altele.

TRAIAN BARBALATA  
corespondent

P. VOICULESCU

### PE SCURT

La adunarea generală ținută de curind, colectivității din satul Nuntași, raionul Istria, regiunea Constanța, au hotărît ca în acest an să dobîndească producții sporite, atît în sectorul vegetal, cit și în cel zootehnic. Astfel, ei și-au planificat să obțină 1.500 kg grâu, 2.200 kg porumb boabe, 1.100 kg floarea-soarelei, 22.000 kg sfeclă de zahăr și peste 25.000 kg porumb siloz în medie la ha. Totodată ferma de vaci va spori de la 80 la 118 capete, numărul oilor va ajunge la 3.120 buci, numărul porcilor va avea 570 capete, din care 70 scroafe făcătoare, numărul puilor de găină, gîscă și rată va crește la 11.000 capete.

Deosebit de faptul că au planificat pentru 1960 producții cu 20-25 la sută mai mari decît cele din 1959, colectivității din comuna Nicolae Fleva, raionul Rimnicu Sărat, regiunea Ploesti, au hotărît ca în acest an fondul de bază să crească cu 20 la sută față de anul trecut. Valoarea zilei-muncă va atinge suma de 50 de lei. Fiind cu 10 la sută mai mare ca în 1959, pentru a contribui la asigurarea fondului centralizat al statului ei vor contracta circa 100 tone grâu, 120 tone porumb, 80 tone floarea-soarelei, însemnate cantități de lapte, carne, toată producția de lînă și alte produse.

# AGRICULTURII SIBERIEI folosesc bogatele rezerve ale regiunii

V. KORNILOV

Siberia... întințiri nesfârșite din Ural până la piscurile ce în cunpăna apelor Oceanului Pacific; și de Oceanul înghețat de Nord până în stepele Kazahstanului.

Siberia nu e doar tundră ferecată de gheturi, nici doar taiga răpădită de ferbur. Siberia este bogată prin pământurile roditoare ale stepelor și ale pădurilor de steapă. De la munții Urali până la fluviul Enisei se întinde o vale largă, plină cu desigur de plante și păduri, brăzdată de ape, fempstrățată de limanuri și lacuri. Aceasta este așa zisa depresiune nordică a Siberiei, cea mai exploatată regiune sub aspect agricol.

Desigur, pământurile acestui necuprins teritoriu siberian nu sînt toate la fel de fertile. Întindim soluri tipice de cernoziom, altele calcareoase sau castanii, iar unora, împrăștiate întocmai unor insule, soluri sărurate, aproape de neîntrebunțat în agricultură. Abundența de lunci și pășuni naturale, precum și de rezervoare naturale de apă înlesnesc țăranilor siberieni să crească multe animale și păsări.

Cu toate acestea pământurile Siberiei au fost înainte vreme foarte puțin folosite. Țăranii nu dispuneau de tehnica necesară pentru lucrarea unor mari întinderi de pământ. Abia după victoria colectivizării agriculturii, o dată cu apariția pe cîmpurile siberiene a putericiilor mașini agricole s-a trezit la viață valesa de peste Urali. Au fost cucerite mari întinderi de pământ, au fost făcute drumuri de-a lungul și de-a latul taigalei, au fost reconstruite aproape din nou satele siberiene.

Siberia a început să dea țărilor mult grâu, carne, lapte, materii prime agricole. Locuitorii Siberiei au început să ducă o viață îmbelsugată, civilizată.

Transformări deosebite de mari au avut loc în agricultura Siberiei, în special în ultimii ani. În regiunea Novosibirsk au fost deslețelente aproape un milion și jumătate de hectare; în regiunea Kurgansk peste cinci sute de mii de hectare, în regiunea Omsk, peste patru sute de mii de hectare.

Sute de mii de hectare de pământuri noi au fost date agriculturii spre folosință și în alte regiuni. O dată cu cucerirea pământurilor întelente au fost create numeroase sovhozuri cu o înaltă mecanizare, puternice fabrici de stat pentru producerea plinii, cărnii, lapelui, lînii. În prezent, Siberia dă țărilor de 2-3 ori mai multe produse agricole decât în anul 1953.

Cu toate aceste succese indiscutabile, rezervele de creștere în viitor a nivelului de dezvoltare a agriculturii Siberiei sînt deocamdată departe de a fi integral folosite. Lucrul acesta îi înțeleg foarte bine agricultorii din Siberia și depun toate eforturile pentru a cuceri rezervele respective în timpul cel mai scurt.

De-a lungul veacurilor, seceta a fost o mare calamitate pentru agricultura siberiană. Acum influența ei nefavorabilă se reduce tot mai mult. Folosind un bun sistem de lucrare a pământului, însămințind seminte din soiuri rezistente la secetă, folosind parașeze pe ogoare și alte metode de menținere a umidității solului, țăranii din Siberia reușesc să obțină recolte bogate și în anii secetoși. Una din măsurile folosite pentru menținerea umidității solului în Siberia este arătura adîncă de toamnă. În regiunea Omsk, de pildă, pentru prima dată în istoria agriculturii Siberiei, arătura adîncă a fost efectuată pe o suprafață de peste un milion de hectare.

ARTICOL SCRIS SPECIAL pentru „AGRICULTURA NOUĂ”

Problema cea mai grea, crearea unei puternice baze furajere, a fost rezolvată datorită porumbului. Aceasta cultură care se dezvoltă la o temperatură caldă s-a adaptat treptat la condițiile Siberiei. În prezent porumbul dă recolte bogate și în Siberia. În raionul Minusinsk, ținutul Krasnoarsk aflat în zona înghețului venic, în anul 1959 de pe o suprafață de peste treisprezece mii de hectare s-au realizat în medie 30.000 kg de porumb pentru siloz la hectar. Acum, „regina cîmpurilor” se cultivă în întreaga Siberie. Cultura porumbului se va dezvolta pe viitor și mai mult.

Acum se duce o intensă acțiune de construire a clădirilor necesare pentru creșterea animalelor și păsărilor.

# Vizita în India a lui K. Vorosilov, F. Kozlov și E. Furțeva

Răspunzînd invitației președintelui Indiei, Prasad, la 20 ianuarie a sosit la Delhi K. Vorosilov, președintele Prezidiului Sovietului Suprem al U.R.S.S. La Delhi au sosit de asemenea, la invitația guvernului Indiei, F. Kozlov, prim-vicepreședinte al Consiliului de Miniștri al U.R.S.S., și E. Furțeva, deputată în Sovietul Suprem al U.R.S.S.

Conducătorii Indiei au făcut o călduroasă primire înalților oaspești sovietici. Pe aeroport ei au fost întâmpinați de președintele Indiei R. Prasad, primul ministru Nehru, de miniștri ai guvernului central, deputați ai parlamentului Indiei, de întregul personal al institutiilor și organizațiilor sovietice din Delhi în frunte cu ambasadorul I. Benediktov, de șefii reprezentanților diplomatici acreditați în India, de ziaristi și numeroși locuitori din Delhi.

În numele poporului sovietic, K.E. Vorosilov a transmis marelui popor indian un salut cordial și cele mai bune urări. Prietenia de nezdruincat dintre India și U.R.S.S., a arătat K.E. Vorosilov, se bazează pe deplina egalitate în drepturi și pe respectul reciproc, pe neamestecul în treburile interne, pe năzuința Uniunii Sovietice și Indiei spre întărirea păcii și dezvoltarea colaborării pașnice reciproce avansate, pe interesul comun în lichidarea rămășițelor rușinoșului sistem colonial.

În cuvîntarea sa, K.E. Vorosilov a scos în evidență eforturile deosebite făcute de guvernul și întregul popor sovietic pentru a împiedica declanșarea unui război. Acum, a spus întregul popor sovietic, în lupta pentru pace, a efectuat unilateral o nouă și uriașă reducere a efectivului forțelor sale armate.

Salutînd în mod cordial pe K.E. Vorosilov, R. Prasad, președintele Indiei, a arătat, între altele, că cele două țări s-au apropiat mult în ultimii ani. Conducătorii țărilor noastre, a spus el, au făcut schimburi de vizite și datorită acestora și altor schimburi reciproce am început să cunoaștem și să înțelegem modul de viață și de gândire al fiecăruia dintre noi.

Actuala vizită a șefilor poporului sovietic în India, convorbirile cu oamnenii de stat indieni, întîlnirile cu talentatul și harnicul popor indian vor sluji desigur la întărirea continuă a înțelegerii și prieteniei dintre popoarele celor două țări.

Pe lângă faptul că anul 1959 a fost anul aplicării unui întreg sistem de noi metode tehnice pe cîmpurile Siberiei. În anul trecut, au fost experimentate numeroase noi mașini agricole care lucrează într-un ritm mai accelerat, combinele suspendate. De asemenea au mai fost experimentate și alte mașini care pentru Siberia, unde vara este scurtă și de scurtă, au mare însemnătate.

O dată cu ridicarea nivelului recoltelor agricole în Siberia, se va continua deșlețenirea unor noi pămînturi, deslețenirea masivelor neglijate, asanarea bălților și limanelor, îmbunătățirea luncilor și pășunilor naturale existente.

Pînă nu de mult, un domeniu al agriculturii siberiene rămas în urmă era creșterea vitelor. Dezvoltarea într-un ritm susținut al acestui sector era frînată de lipsa ec de furaje pentru hrana animalelor și de insuficiența adăposturilor.

Problema cea mai grea, crearea unei puternice baze furajere, a fost rezolvată datorită porumbului. Aceasta cultură care se dezvoltă la o temperatură caldă s-a adaptat treptat la condițiile Siberiei. În prezent porumbul dă recolte bogate și în Siberia. În raionul Minusinsk, ținutul Krasnoarsk aflat în zona înghețului venic, în anul 1959 de pe o suprafață de peste treisprezece mii de hectare s-au realizat în medie 30.000 kg de porumb pentru siloz la hectar. Acum, „regina cîmpurilor” se cultivă în întreaga Siberie. Cultura porumbului se va dezvolta pe viitor și mai mult.

Acum se duce o intensă acțiune de construire a clădirilor necesare pentru creșterea animalelor și păsărilor.

toanele și arstînd pe foarte mulți dintre ei.

Așa cum relatează agenția engleză de presă Reuter, în ciuda teroarei antibatice a poliștilor, un grup de studenți areștați le-a strigat: „Sîntîți cu toții nazisții!” „Gestapo nazisții!”

Demascați de opinia publică mondială, conducătorii de la Bonn încearcă să ascundă adevărul despre cele petrecute în Germania occidentală. Ceva mai mult. Ei se dedau la mîșnașul murdare și falsuri, înscenînd felurite provocări, de felul celor pe care le înscenau și hitlerisții.

Unul dintre aceste falsuri este constituit de declarația lui Strauss, ministrul de război de la Bonn, care a afirmat că manifestările fasciste din Germania occidentală, sînt „o parte a ofensivei comuniste”. Și pentru ca declarațiile lui Strauss să poată fi crezute, serviciul de spionaj vest-german a confecționat și niște acte false. Metoda aceasta se aseamănă — ca două picături de apă — cu cea folosită de hitlerisții în 1933, cînd au incendiat Reichstagul și au dat vina pe comunisti. Nu încapă îndoielă că acum, ca și atunci, opinia publică mondială va ști să dea la iveală învelșii acestei afaceri murdare și va infirma cu toată puterea pe aștărilor la noi culturi în Europa și în lumea întreagă.

Forțele păcii sînt uriașe; orice vor încerca adepții războiului și li zădărnici. Acea e scumpă omenirii și popoarele vor face totul ca s-o apere.

# Popoarele înfierează provocările fasciste din Germania occidentală

În presa din țările capitaliste apar zilnic diferite știri din care reiese că autoritățile polițienești vest-germane ocrotesc și sprijină organizațiile neofasciste din Germania occidentală. Acest lucru este dovedit de mii de fapte concrete petrecute în orașele și satele Germaniei occidentale.

Nu de mult, în Hamburg a avut loc o adunare organizată de Partidul german al Reichului, care este un partid neofascist. Pentru ca această adunare să poată avea loc, și pentru a nu fi „tulburată” de nimeni, autoritățile polițienești au pus la dispoziția manifestanților numeroase detașamente de poliști.

Foarte zeloși în acțiunea de asigurare a liniștii adunării neofasciste, poliștii au mers pînă acolo, încît au arestat numeroși cetățeni pașnici care și-au arătat dezacordul față de acțiunile huliganice și provocatoare ale neofasciștilor.

Cu totul altfel se poartă însă poliștii cînd este vorba de manifestări antifasciste și antirăzboinice.

Atunci cînd oamenii iubitori de pace se adună să manifesteze împotriva acțiunilor antisemite și huliganice ale elementelor fasciste, poliștii germani nu sovăie să ia măsuri de reprimare. Așa s-a întimplat, de pildă, în raionul Charlottenburg din Berlin occidental, unde un număr de peste 3.000 de cetățeni au ținut un miting, înfierînd manifestările fasciste care au avut loc în Germania occidentală și în Berlinul de vest. Plini de furie, poliștii i-au atacat pe participanții la miting, lovindu-i cu bastoanele și arstînd pe foarte mulți dintre ei.

Așa cum relatează agenția engleză de presă Reuter, în ciuda teroarei antibatice a poliștilor, un grup de studenți areștați le-a strigat: „Sîntîți cu toții nazisții!” „Gestapo nazisții!”

Demascați de opinia publică mondială, conducătorii de la Bonn încearcă să ascundă adevărul despre cele petrecute în Germania occidentală. Ceva mai mult. Ei se dedau la mîșnașul murdare și falsuri, înscenînd felurite provocări, de felul celor pe care le înscenau și hitlerisții.

Unul dintre aceste falsuri este constituit de declarația lui Strauss, ministrul de război de la Bonn, care a afirmat că manifestările fasciste din Germania occidentală, sînt „o parte a ofensivei comuniste”. Și pentru ca declarațiile lui Strauss să poată fi crezute, serviciul de spionaj vest-german a confecționat și niște acte false. Metoda aceasta se aseamănă — ca două picături de apă — cu cea folosită de hitlerisții în 1933, cînd au incendiat Reichstagul și au dat vina pe comunisti. Nu încapă îndoielă că acum, ca și atunci, opinia publică mondială va ști să dea la iveală învelșii acestei afaceri murdare și va infirma cu toată puterea pe aștărilor la noi culturi în Europa și în lumea întreagă.

Forțele păcii sînt uriașe; orice vor încerca adepții războiului și li zădărnici. Acea e scumpă omenirii și popoarele vor face totul ca s-o apere.

„Voikov” s-a procedat pentru prima oară la lansarea unei rachete meteorologice.

Navigația se desfășoară în condițiile unor furtuni continue. Ele nu se potlesc de opt zile, ajungînd la o lărgime de 8-12 grade. În ciuda furtunii, observațiile meteorologice, aerologice și oceanologice se efectuează fără întrerupere zi și noapte.

# Vaste observații științifice ale unei nave sovietice

MOSCOVA (Agerpres). — TASS. De pe bordul navei științifice sovietice de expediție, „Voikov” s-a anunțat prin radio:

Nava care a părăsit la 10 ianuarie țăranii Uniunii Sovietice se află într-o cursă lungă de cercetări. În partea de vest a Oceanului Pacific au început vaste observații științifice. La 17 ianuarie de pe bordul navei

„Voikov” s-a procedat pentru prima oară la lansarea unei rachete meteorologice.

Navigația se desfășoară în condițiile unor furtuni continue. Ele nu se potlesc de opt zile, ajungînd la o lărgime de 8-12 grade. În ciuda furtunii, observațiile meteorologice, aerologice și oceanologice se efectuează fără întrerupere zi și noapte.

# CU SPRIJINUL UNIUNII SOVIETICE

# Se ridică barajul înalt de la Assuan

De curînd, în orașul Assuan din Regiunea Egipteană a Republicii Arabe Unite, într-un cadru festiv, în prezența a numeroși oaspești străini, a fost pusă piatra de temelie a barajului înalt de la Assuan, care va fi construit de inginerii și muncitorii sovietici și egipteni, cu ajutorul material și tehnic al Uniunii Sovietice.

Ce va reprezenta pentru Regiunea Egipteană a R.A.U. barajul înalt de la Assuan? Pentru a ne da seama ce va reprezenta el, să facem mai întîi o scurtă schiță geografico-economică a acestei regiuni a globului pămîntesc.

Regiunea Egipteană R.A.U. este o țară în care de mii și mii de ani viața e pulsant și continuă să pulseze din plin doar de-a lungul malurilor Nilului, marelui fluviu care brăzdează de la un capăt la altul țara. Pe această îngustă fișie de pămînt e apă din belșug și crește o vegetație bogată. Și pe această fișie trăiesc aproape 90 la sută din toți locuitorii țării. În rest se întind deșerturi nemărginite, care ocupă nu mai puțin de 96 la sută din întreaga suprafață a țării.

După cum vedem, suprafeța pămîntului arabil din această țară este extrem de mică, Regiunea Egipteană a R.A.U. ocupînd în această privință unul din cele din urmă locuri din lume. Fieșele că rodul pe care-l poate da acest pămînt nu este îndestulător, dacă ne gîndim că 70 la sută din locuitorii țării trăiesc din agricultură. Și cum ar putea fi oare îndestulător, cînd aici revine pe cap de locuitor de 11 ori mai puțin pămînt arabil decît în Europa!

Pentru Regiunea Egipteană a R.A.U. problema extinderii suprafețelor arabile este o problemă vitală, de a cărei rezolvare depinde dezvoltarea economică a țării și ridicarea nivelului de trai al poporului. Pentru rezolvarea acestei probleme este nevoie să se valorifice noi pămînturi și să se folosească cu mai mult elect pămînturile cultivate.

De-a lungul veacurilor, poporul egiptean a dus o luptă necontenită cu deșertul, cucerind alte și alte pămînturi pentru agricultură în Valea Nilului și creînd unul din cele mai mari sisteme de irigație din lume. (Trebuie spus că în această regiune sînt precipitații puține și singura sursă de irigație o oferă Nilul). Lupta aceasta continuă. Ea continuă prin construirea unui nou și puternic sistem hidroenergetic, a barajului înalt de la Assuan.

Barajul înalt de la Assuan va fi unul din cele mai mari baraje din lume. El va avea o înălțime de 110 metri și o lungime de 5.000 metri. Capacitatea proiectată a bazinului de acumulare va fi de 130 miliarde metri cubi de apă. Acest mare rezervor va permite să se folosească în perioadele de secetă excedentul de apă format în perioada revărsărilor și totodată să se speră Valea Nilului de inundații în timpul revărsărilor.

Să revărm am la întrebarea: ce va reprezenta barajul înalt de la Assuan pentru Regiunea Egipteană a R.A.U.?

Barajul înalt de la Assuan va fi unul din cele mai mari baraje din lume. El va avea o înălțime de 110 metri și o lungime de 5.000 metri. Capacitatea proiectată a bazinului de acumulare va fi de 130 miliarde metri cubi de apă. Acest mare rezervor va permite să se folosească în perioadele de secetă excedentul de apă format în perioada revărsărilor și totodată să se speră Valea Nilului de inundații în timpul revărsărilor.

Să revărm am la întrebarea: ce va reprezenta barajul înalt de la Assuan pentru Regiunea Egipteană a R.A.U.?

Barajul înalt de la Assuan va fi unul din cele mai mari baraje din lume. El va avea o înălțime de 110 metri și o lungime de 5.000 metri. Capacitatea proiectată a bazinului de acumulare va fi de 130 miliarde metri cubi de apă. Acest mare rezervor va permite să se folosească în perioadele de secetă excedentul de apă format în perioada revărsărilor și totodată să se speră Valea Nilului de inundații în timpul revărsărilor.

Să revărm am la întrebarea: ce va reprezenta barajul înalt de la Assuan pentru Regiunea Egipteană a R.A.U.?

# Societățile monopoliste domină satul japonez

Vechile datini populare din Japonia medievală amintesc de obiceiul cumpit de a duce la cîmptir pe bătrîni care nu mai puteau să lucreze, deși aceștia erau încă în viață.

În satul japonez neînchipuit de sărac, asemenea întîmplări s-au petrecut de cîte ori de cîte ori, constînd nu numai o datină înfricoșătoare ci și o tristă realitate socială.

Înfrîngerea și distrugerea militarismului japonez în cel de-al doilea război mondial a influențat unele schimbări în bine și în satul japonez. În anii 1946-1949, sub presiunea maselor țărănești și a tuturor forțelor democratice din țară, în Japonia s-a înfăptuit o reformă agrară care a determinat reimpărțirea pămînturilor și totodată schimbări importante în structura relațiilor de clasă din satul japonez. Prin această reformă a fost lichidată marea proprietate moșierească asupra pămîntului, căci prin lege s-a hotărît ca moșierii să nu poată deține de pămînt mai mari de 3 te. Astfel, după efectuarea reformei agrare figura centrală la sate a devenit țăranul cu gospodărie individuală.

În țară există circa 6.043.000 gospodării țărănești, iar în agricultură lucrează 16 milioane și jumătate de persoane ceea ce reprezintă 42 la sută din întreaga populație aptă de muncă.

Actuala compoziție a satului japonez este următoarea: muncitorii agricoli care lucrează în agricultură și silvicultură. După unele date mai vechi acestea se cifrează la circa 525.000. Dintre ei 160.000 se angajează pe timp de un an ca argați, ceilalți trebuie să caute de lucru ca sezonieri, zilieri etc. Aceștia îndeplinesc munci foarte grele atît în agricultură cît și în silvicultură, fiind plătiți cu un salariu fix care este mult mai mic decît salariul mediu al unui muncitor din industrie.

În Japonia țăranii săraci, cei care nu pot să-și asigure existența numai din agricultura și sînt nevoiți să lucreze și ca sezonieri, reprezintă peste

60 la sută din numărul total al gospodăriilor țărănești. Ei muncesc din greu pe ogorul lor și la exploatarea forestieră, se ocupă cu pescuitul, se angajează ca hamali, în industrie, prelucînd unii și pot obține cîteva yeni (moneda națională).

Țăranii mijlocii reprezintă aproximativ 30 la sută din numărul total al țăranilor japonezi. Ei se pot oarecum întreține muncind pe pămîntul propriu, dar după terminarea muncilor agricole nu pregetă să se angajeze ca muncitori, căci majoritatea țăranilor japonezi nu-și pot duce traful fără să arendeze pămînt străin sau fără să presteze o muncă de sezon, să se ocupe de un meșteșug ori altceva.

Ca orice reformă efectuată pe o bază capitalistă, reforma agrară din Japonia nu a putut să rezolve satisfăcător situația țăranimii japoneze, să determine un avînt al producției agricole și să îmbunătățească situația milioaneilor de țăranii. Zărele japoneze relatează că țăranii sînt cîntît jefuiți de societățile monopoliste care le vînd îngrășăminte, utilaje și mașini agricole la prețuri neomenite, de speculă. Vînzînd țăranilor îngrășăminte chimice în valoare de 169 miliarde yeni capitaliștii au obținut, într-un singur an, un profit de 13,9 miliarde yeni. Aceleași societăți au vîndut îngrășăminte în străinătate cu 30 la sută mai ieftin decît țăranilor japonezi.

Astăzi este un fapt de netăgăduit că după reforma agrară exploatarea principală și direct al țăranilor japonezi nu mai este moșierul-arendăș, ci capitaliștii monopolist. Eliberîndu-se deci de sub jugul moșieresc, țăranii japonezi au devenit obiectul de jaf al capitalului monopolist.

Faptul că prețurile agricole pe piața scad cu fiecare an, că piața japoneză este inundată de o mare cantitate de produse agricole americane, că impozitele pe gospodăria țărănească au crescut mult, statul favorizînd păturile instărite ale țăranimii, înțelegem că soarta țăranimii muncitoare din Japonia se agravează pe an ce trece. În anul 1956, de exemplu, veniturile obținute de fiecare gospodărie țărănească de pe urma cultivării orezului au scăzut, față de anul 1955, cu 9 la sută. Păturile cele mai sărace ale țăranimii se îndatorează tot mai mult, iar o parte însemnată ruindu-se pleacă să îngroașe rîndurile șomerilor industriali.

Nici situația mijlocașilor nu este, în general, mai fericită. Mulți dintre ei, împovărați de impozite, lipsiți de sprijinul statului, jefuiți de monopolurile japoneze și americane aflate în strînsă cîrdășie, și-au vîndut o parte din pămînt devenind țăranii săraci.

În Japonia fiecare gospodărie țărănească cu pămînt puțin caută să la arenda o cît de mică bucată de pămînt. Foștii moșieri și chibaburi se folosesc din plin de această situație: ei dau pămîntul în arenda în loturi cît mai mici și după bunul lor plac, totîndu-se de un articol al legii agrare ei desfac deseori contractul de arenda și refuză să-l mai înnoiască. În schimb ei arendează aceste suprafețe la prețuri de speculă.

În ultimii ani arenda „la negru” la proporții tot mai mari. Neputînd să se întrețină numai din agricultura numeroșii țăranii cauti munci de sezon. Dacă în anul 1947 numărul gospodăriilor țărănești care lucrau nemijlocit în agricultură era de 55,4 la sută, în anul 1956 el s-a redus la 34,8 la sută. În satul japonez de după reforma agrară stabilitatea și trîncica gospodăriei țărănești nu mai depinde atît de întînțirea suprafețelor agricole, cît de ve-

nit obținut din muncii auxiliare, de sezon.

Păturile exploatare de la sate nu au de ce se plînge de actuala situație a țăranimii japoneze. Ele sînt avantajate atît prin sistemul de impozite cît și prin sistemul de livrare a orezului. Gospodăriile chibaburești, împiedicate prin lege ca și cele moșierești, se depășesc o suprafață de 3 te, obțin venituri foarte mari cum în arenda pămîntului, a utilajului agricol, animalelor de muncă, păsunilor, pădurilor, din credite.

Totodată chibaburii și foștii moșieri investesc cu promptitudine capitalul și în alte ramuri ale economiei.

Faptul că reforma nu s-a extins și asupra pădurilor, izlazurilor și terenurilor nearabile mărește posibilitățile moșierilor de a exploata. În Japonia mai sînt terriuri întelente, melucrate, aflate în proprietatea statului, a mînaștilor, băncilor, proprietate particulară, sau destinate bazelor militare americane, reprezentînd peste 5,5 milioane te. Folosirea acestei uriașe rezerve funciare ar face să se mărească de 2 ori suprafața pămînturilor lucrate, ar ridica considerabil nivelul de trai al țăranimii și poporului japonez, ar echilibra economia zdruincată și lipsită de perspective a țării, ar da de lucru imensei rezerve de forță de muncă.

Guvernul japonez este preocupat însă să înfăptuiască o politică internă și externă antinațională de inspirație americană. Recent la Washington a fost semnat un nou tratat de securitate japono-american care prevede accelerarea remilitarizării Japoniei pregătirea acestei țări pentru a deveni principala forță de șoc a imperialiștilor americani în Asia și în regiunea Oceanului Pacific. Bineînțeles că acest tratat ascunde grave primejdii și va avea consecințe din ce în ce mai grave pentru poporul japonez.

„Voikov” s-a procedat pentru prima oară la lansarea unei rachete meteorologice.

Navigația se desfășoară în condițiile unor furtuni continue. Ele nu se potlesc de opt zile, ajungînd la o lărgime de 8-12 grade. În ciuda furtunii, observațiile meteorologice, aerologice și oceanologice se efectuează fără întrerupere zi și noapte.

„Voikov” s-a procedat pentru prima oară la lansarea unei rachete meteorologice.

Navigația se desfășoară în condițiile unor furtuni continue. Ele nu se potlesc de opt zile, ajungînd la o lărgime de 8-12 grade. În ciuda furtunii, observațiile meteorologice, aerologice și oceanologice se efectuează fără întrerupere zi și noapte.

# Pentru promovarea elementelor tinere de la sate

## Pe marginea adunării secției de ciclism de la „RECOLTA”

Despre activitatea ciclistilor de la clubul sportiv „Recolta” am mai scris la rubrica noastră de sport, arătînd că în rîndul acestora activează o serie de elemente tinere și talentate, cum sînt Nicolae Chiriacescu, V. Vasilescu, Adrian Bănuț, Marin Magearu, Petre Neacșu, Ion Dedu etc. Ei au reușit în cursul anului trecut, să obțină o serie de rezultate frumoase, ceea ce a făcut ca la adunarea generală a secției care a avut loc zilele trecute, să fie evidențiat, alături de cicliștii mai experimentați, ca N. Ștepanian, Gh. Neașoie, D. Stănescu și alții.

În raportul de activitate prezentat de antrenorul C. Grigoriu, s-a arătat că cei 20 de membri ai secției de ciclism a clubului sportiv „Recolta” (dintre care 14 cicliști activează la categoria avansați și 12 la categoria juniori), au participat anul trecut la 29 concursuri oficiale organizate de diferite cluburi și de federația de specialitate. La aceste concursuri ei au ocupat de 7 ori locul I, de 8 ori locul II, de 9 ori locul III, de nenumărate ori locul IV, V și VI. De asemenea, pe echipe, au ocupat de două ori locul I, de 8 ori locul II, de 8 ori locul III, etc.

În general, s-a subliniat că față de anul 1958 nivelul sportiv al membrilor secției de ciclism a crescut simțitor. Aici trebuie să arătăm că o parte din aceste rezultate sînt începuturi și că ei nu au avut cunoștințe suficiente și o pregătire fizică necesară unui bun ciclist. Aceste elemente au fost acumulate în urma unei minuțioase pregătiri care a început în luna ianuarie 1959, și rezultată s-a văzut apoi, cînd cicliștii au cîștigat, pe echipe, primele 3 competiții de ciclocros. Ca urmare a frumoaselor rezultate la competiții, cicliștii Marin Magearu, Roly Eschenazi, Ion Neașoie etc. au obținut norme de categoria I-a, iar tinerii cicliști Petre Neacșu P. Mitroi, N. Chiriacescu, au obținut norme de categoria a II-a.

O preocupare de seamă a conducerii secției de ciclism a fost ridicarea nivelului politic și educarea sportivilor. Acest lucru s-a făcut prin participarea membrilor secției la cursurile de învățămînt politic și la seșionile secției, fapt care a dat rezultate bune. Membrii secției de ciclism au participat la toate manifestările și acțiunile obștești

organizate de clubul sportiv „Recolta”. De asemenea, ei au avut o comportare disciplinată în activitatea competițională de anul trecut.

Au fost însă și o serie de sportivi care nu s-au străduit să aibă o comportare bună în concursurile la care au participat. Unii sportivi, cum au fost Ștefan Soare, I. Cojocaru, N. Stămate, B. Prohinschi etc. n-au dat importanță antrenamentelor din perioada de primăvară și vară, fapt care a făcut ca la ultimele competiții să fie clasate pe locurile codășe. Acest lucru desigur că a scăzut din prestigiu cîștigat de echipa „Recolta” la primele competiții ale anului 1959.

Acum, cînd ne aflăm la începutul unui nou an competițional, conducerea secției de ciclism va trebui să se preocupe de remedierea lipsurilor constatate în activitatea desfășurată anul trecut.

Ar fi bine ca antrenorul C. Grigoriu și conducerea clubului sportiv „Recolta” să impoziteze și să mărească numărul membrilor secției de ciclism cu elemente tinere din mediul sătesc din regiunea București. În asociațiile sportive ale gospodăriilor agricole de staț și gospodăriilor colective ca și cele care activează pe lingă centrele mecanice și S.M.T.-uri sînt o serie de elemente tinere și talentate care îndrăgesc sportul cu pedale. Aceste elemente trebuie urmarite și sprijinite să participe la competițiile cu caracter republican. Și aici putem reaminti că la concursul de ciclism dotat cu „Cupa primăverii”, care s-a desfășurat în luna martie a anului 1959, la proba de biciclete oras, primul loc a fost ocupat de Alex. Năstase de la G.A.S. Măineasa, raionul Snagov.

Asemenea rezultate frumoase au obținut și alți cicliști din mediul sătesc care au participat la concursurile din cadrul Spartachiadei tineretului.

Deci, iată că la sate sînt elemente tinere cu frumoase calități pentru acest sport. Însă, acestea trebuie descoperite și îndrumate. Și desigur, că asociațiile și cluburile sportive nu vor avea decît de cîștigat, mărîndu-și numărul sportivilor din secțiile de ciclism cu elemente tinere și dornice să practice această frumoasă disciplină sportivă.

M. LERESCU

# Se acordă o atenție deosebită culturilor de toamnă

(Urmare din pag. 1-a)

hectare unde densitatea firelor la m. tr. pătrat este de numai 210-410 ca și pe suprafețele cultivate cu soiuri de grâu de mare productivitate s-au luat măsuri să fie aplicate îngrășăminte azotoase.

În acest scop au și fost asigurate 1300 de tone de îngrășăminte azotoase. Acțiunea de împrăștire a acestor îngrășăminte urmează de se începe de îndată, la desprîmăvărare. De asemenea încă de pe acum în gospodăriile de staț din această regiune s-au asigurat cantitățile necesare de insectofungicide necesare combaterii atacurilor de zabrus.

Și în cadrul Trustului Gostaț Iași au fost îndeplinite sarcinile date de către Departamentul cu privire la cercetarea stării de vegetație a culturilor și buna lor întreținere pe timpul iernii.

Acți s-a stabilit că 3.500 de hectare cultivate cu grâu sînt pînă acum foarte bune, 8.000 de ha bune, 7.500 de ha au primit calificativul potrivit, iar 2.925 de ha slab. Pe parcelele unde dintr-o pricina toamnei lipsite de precipitații grîul nu este viguros, s-au luat toate măsurile necesare unei îngrijiri a culturilor, pînă în primăvara: taralele cu grâu mai slab vor fi îngrășate suplimentar începînd de la sfîrșitul lunii februarie. Maiștrii de cultură au fost îndrumați ca în caz de exces de umiditate să se tragă în jurul taralelor brazde adînci cu ajutorul plugului care să ajute la scurgerea apei, iar în cazul acoperirii semănăturilor cu polei sau cu gheață provenită din cauza excesului de umiditate care ar putea îngheța la suprafață, să fie folosiți tăvălugii grei însoțite cu care să spargă crusta. De asemenea, s-au luat măsuri în caz de etiolare sau încingere a plantelor, ca urmare a unui strat prea mare de zăpadă aceasta să fie tăvălugită.

O grijă deosebită pentru controlarea vegetației culturilor și pentru întreținerea lor în cursul iernii se acordă și în gospodăriile de staț din regi-

nea Cluj. La gospodăriile de staț Că-măraș, Polana, Cipău și multe altele grîul se prezintă foarte bine. În aceste unități s-au luat măsuri pentru ca culturile de păioase de toamnă să fie bine întreținute.

În unele gospodării de staț din regiunea Constanța cum sînt cele din Jégălia, Cobadin, Izvoru Costache Burcă aplicare îngrășămintelor suplimentare azotoase, au și început, dar această constituie acum o gresală: plantele pornind în vegetație, sucul celular se poate dilua, firele de grâu se decălesc, iar la primul eventual ger pot îngheța. De aceea aplicarea îngrășămintelor trebuie făcută la desprîmăvărare.

În scopul combaterii cărbușului de Dobrogea (Anoxia) săptămîna aceasta la Trustul Gostaț Constanța vor fi întruști delegați din gospodării, pentru ca la rîndul lor aceștia să-l școlarizeze pe muncitorii care vor participa la această acțiune, ce va începe în primul rînd în raionul Hirsova.

Toate acestea sînt lucruri bune.

Trebuie însă subliniat că nu în toate Trusturile Gostaț se acordă aceeași atenție urmării stării de vegetație a culturilor. Abia în ziua de 19 ianuarie Trustul Gostaț București a cerut unităților în subordine să răspundă asupra acestei situații. De asemenea, Trusturile Gostaț Bacău, Baia Mare, Cluj și Timișoara, nici pînă acum n-au trimis Direcției producției vegetale din Departamentul Gostaț datele necesare cu privire la înfrîntarea grîului, stadiul culturilor la intrarea în iarnă etc, cuprinse în registrul tehnic al culturii grîului.

De aceea este necesar ca în toate regiunile Trusturilor Gostaț să îndrumăm și să controlăm cu spirit de răspundere cum se muncește în unități în scopul unei întrețineri a culturilor de toamnă, ce măsuri s-au luat ca aceste culturi să se dezvolte bine și să dea recolte bogate în acest an.

Și aceasta cu atît mai mult cu cît gospodăriile de staț și-au luat angajamentul să obțină în 1960 producții cu mult mai mari față de anul trecut.

ION DRINCU

APARATE DE RADIO

DE VINZARE la MAGAZINELE COOPERATIVELOR DE CONSUM