

AGRICULTURA NOUĂ

Anul VII — Nr. 608
Marți 23 februarie 1960

4 pagini
Prețul 20 de bani

Organ al Ministerului Agriculturii și al Comitetului Central al Sindicatului Muncitorilor din Agricultură și Silvicultură din R. P. R.

IN EXPERIENȚA GOSPODĂRIILOR COLECTIVE

Cum au obținut 6.100 kg porumb știuleți la hectar

În ultimii ani colectivității din Sîntana, regiunea Oradea, au acordat o deosebită atenție culturii porumbului. Însămînțindu-l pe suprafețe din ce în ce mai mari și luând pentru producție sporite la ha, ei au putut repartiza la ziua-muncă cantități mari de porumb și vinde statului zeci de vagoane. Numai în 1959 gospodăria a vîndut 24,7 vagoane de porumb, adică cite 400 kg boabe de fiecare hectar cultivat cu această cultură. De asemenea, la baza dezvoltării sectorului zootehnic a stat cultura porumbului întrebunțat atît ca furaj masă verde și murat cit și ca furaj concentrat.

Cîteva cifre sînt suficiente pentru a evidenția interesul colectivității pentru cultura porumbului. În 1955 suprafața însămînțată cu porumb a fost de 370 de ha, în 1957 de 409 ha, iar în anul trecut de 609 ha. O dată cu mărirea suprafețelor cultivate cu porumb, membrii gospodăriei colective din Sîntana au luptat și pentru ridicarea producției la ha. Și, dacă în 1955 s-a recoltat numai 2.000 kg porumb boabe la ha, în 1957 producția medie s-a ridicat la 2.485 kg boabe, iar în anul trecut a ajuns la 6.100 kg știuleți, ceea ce înseamnă 4.600 kg boabe la hectar.

Sporirea producției de porumb la ha se doarește în mare parte aplicării unei agrotehnici avansate, recomandată pentru această cultură. Iată cum au muncit colectivității din Sîntana în anul trecut, pentru a obține o producție sporită de porumb la hectar.

Cunoscînd că, cultivarea porumbului într-un teren bine pregătit este una din condițiile principale pentru realizarea unei producții mai mari la ha, colectivității au început pregătirea locului, destinațîi acestel culturi, încă din vara anului 1958. Astfel, la 3-5 zile după recoltarea pășoselor s-a arat întreaga suprafață la 18-20 cm adîncime, după care s-a grăpat. În toamnă s-a arat din nou la 20-30 cm. Arătura s-a făcut în brazdă crudă pînă în primăvara anului 1959, cînd s-a grăpat cu grapa cu colți. Lucrarea a fost executată între 28 februarie și 6 martie. Apoi pentru a pregăti un păt bun germinativ începînd de la 13 aprilie s-a executat o discuire la adîncimea de semînt urmată de grăpă. Pentru a fertiliza terenul pe o suprafață de 200 de ha (acolo unde a fost mai slab) s-a administrat înainte de discuire cite 200 kg superfosfat la ha. Însămînțirea porumbului s-a început imediat după discuire și a durat pînă la 28 aprilie. S-a semănat cu mașina la 70 cm între rînduri.

Experiența de cîțiva ani le-a arătat colectivității că în sporierea producției la ha un rol de seamă îl are și calitatea semînței. De aceea ei au ales cu grijă știuleții și au întărit boabele de la vîrf și bază. Sînt folosit a fost hibrid simplu: Romînesc de Studiu X Phister, generația a doua. După însămînțare, pentru a intensifica răsărirea plantelor, s-a spart crusta ce se formează în urma ploilor, prin grăpare. La 10 zile după această lucrare s-a început prima prașilă care s-a executat cu prașitoarele între rînduri urmată manual pe rînd. O dată cu aceasta s-a făcut și răritul lăsîndu-se cite un fir la 50 de cm. În felul acesta s-a asigurat o densitate de 27-28.000 de plante la hectar.

Prașila a doua s-a făcut între 17-23 iunie cu prașitoarea trasă de cai și manual pe rînd, iar a treia între 27 iunie și 2 iulie. Odată cu această din urmă lucrare s-a efectuat și copilul. Arătura de vară și cea adîncă de toamnă, sîmînța de soi, executarea lucrărilor de întreținere la timp și de cite ori a fost nevoie etc. au făcut ca plantele să se dezvolte bine și să dea o producție medie de 6.100 kg știuleți la ha. Pe unele parcele producția medie a fost și mai mare și asta numai datorită asigurării unei densități de plante la ha mai mare și în raport cu gradul de fertilizare a solului. La brigada II, condusă de Anton Halbergel, de pildă, s-a asigurat peste 31.000 plante la ha. Ca urmare producția medie, pe cele 116 ha, a fost de 6.734 kg știuleți la ha.

În anul trecut colectivității din Sîntana au avut și un lot demonstrativ în suprafață de 2 ha. Pe această suprafață ei au aplicat, în plus față de cultura mare, îngrășăminte naturale și chimice în cantități mai mari și au asigurat o densitate de aproape 38.000 plante la ha. Munca nu le-a fost în zadar. La recoltare au scos cele 10.540 kg știuleți la ha.

Producțiile mari dobîndite pe unele parcele cit și pe lotul demonstrativ le-a arătat colectivității din Sîntana că posibilitățile sporirii continue a producției de porumb la ha în gospodăria lor nu sînt încă epuizate. De aceea, ei au acordat o și mai mare atenție acestei culturi. Întreaga suprafață destinată culturii porumbului pentru boabe a fost arată în vară și apoi în toamnă la 30 cm și fertilizată cu îngrășăminte naturale și chimice (pe 80 ha s-au aplicat cite 20 tone gunoi, iar pe 510 ha cite 200 kg superfosfat la ha). Însămînțarea o vor face cu sîmînță duobla hibridă, la 70 cm între rînduri iar pe rînd vor lăsa la 35-40 cm cite un fir, asigurîndu-se astfel o densitate de 35-38.000 plante la ha. De asemenea, pentru a obține o producție de 30 tone porumb pentru siloz în faza de coacere lapteace, colectivității vor aplica pe cele 90 de ha ce vor fi însămînțate în acest scop, aceleași lucrări ca și la cultura pentru boabe.

În felul acesta, colectivității din Sîntana vor ca în acest an să scoată o producție medie de boabe și mai mare decît cea din anul trecut, asigurînd totodată o hrană abundentă și de bună calitate animalelor a căror număr va cunoaște o creștere considerabilă.

V. CAZACU

Vești din gospodăria colectivă din Sinmartin

În gospodăria agricolă colectivă „Flacăra Rosie” din Sinmartin, sat aparținător comunei Vărgata, raionul Tg. Mureș, au fost luate din timp măsuri pentru ca muncile agricole de primăvară să se desfășoare în condițiile cele mai bune. Astfel, au fost selecționate și curățate 2.200 kg, semînțe de ovăz, din care s-au trimis probe la laboratorul din Tg. Mureș. Pentru asigurarea semînței de orz, consiliul de conducere al gospodăriei a încheiat din timp contract cu întreprinderea AGROSEM din Tg. Mureș. Colectivității au hotărît să semene în anul acesta numai orz pentru fabricarea berii.

De asemenea, în scopul asigurării unei recolte cit mai bogate a fost cărată la cîmp cantitatea de 350 de tone de gunoi de grajd. În prezent, colectivității lucrează de zor la pregătirea răsădișilor urmînd ca pînă la sfîrșitul lunii februarie să se amenajeze



Printre legumicultorii de la G. A. S. Ovidiu

Gospodăria de stat Ovidiu, regiunea Constanța, este una din unitățile agricole socialiste care aprovizionează în permanență piața orașului Constanța cu legume proaspete și de calitate. În prezent, după cum se vede în fotografiile de față, legumicultorii gospodăriei sînt în plină activitate. În fotografia de sus: muncitoroarea Paraschiva Pricop, bucurîndu-se de recolta frumoasă de salată obținută. În fotografia de jos: cîteva membre ale brigăzii legumicole plînd răsăditurile.

ÎN LIVADĂ



Colectivității din comuna Grădinar, regiunea București, dau o deosebită atenție sectorului pomicol. În fotografie: o parte din brigada pomi-viticolă condusă de Lupescu Petre, executînd stropitul pomilor.

ÎNSĂMÎNȚEAZĂ OVĂZUL

Profînd de timpul călduros din ultimile zile, membrii gospodăriilor agricole colective din satul Crucești, raionul Arad, au pornit la însămînțatul ovăzului. Avînd tarlaua respectivă, arată adînc de cu toamnă, după pregătirea terenului, colectivității au început lucrul semîntînd 24 de ha cu ovăz.

Și la colectivității din Olari-Criș

Și la gospodăria agricolă colectivă „Secera și Ciocanul” din comuna Olari — raionul Criș, regiunea Oradea, s-au început însămînțările de primăvară. Folosînd experiența din anul trecut cînd, însămînțînd orzul de primăvară de timpuriu, colectivității din această comună au obținut pe 100 ha, cite 3.000 kg, la hectar, acum în primele 2 zile de la declanșarea lucrărilor ei au însămînțat peste 50 de ha.

De ce înfîrzie transportul gunoierului de grajd

Între 1 ianuarie și 15 februarie la gospodăria de stat Borsucani au fost transportate pe cîmp 5.129 de tone de gunoi de grajd. Terminînd gunoierul de

grajd din gospodărie, în prezent muncitorii cără la cîmp gunoierii aruncat la marginea satului Borsucani. La gospodăria de stat Costache Burcă s-au transportat pe ogoare în primele 45 de zile ale anului peste 1.400 de tone de gunoi de grajd. La fel au procedat gospodăriile de stat Tîndărești, Peștera sau Independența. În schimb la gospodăria de stat Moseni, abia s-au cărat la cîmp pînă acum... 90 de tone de gunoi. O situație asemănătoare poate fi înfîlțită și la gospodăria de stat „Donca Simo” deși aici există un puternic sector zootehnic și deci suficiente îngrășăminte organice, ca și la gospodăriile de stat cum sînt: Cocarțea-Deleni, Baia, „Dr. Alexandrov”, Izvoru Mare sau Făgăraș-Dăeni. Aceste unități trebuie să ia măsuri spre a transporta pe ogoare toate cantitățile de gunoi de grajd existente în gospodărie.

Crește numărul gospodăriilor colective

Muncind în comun, pe tarlate mari, cu mijloace mecanizate și după cele mai noi curceri ale științei agricole, membrii gospodăriilor colective din regiunea București, au ruzișt să sporească continuu rodnicia pămîntului. De unde în ani nu prea îndepărtați, producțiile medii de 900—1.000 kg, grâu, 1.100—1.300 kg, porumb, 7—800 kg, floarea-soarelui la ha, erau considerate recolte excepționale, acum colectivității obțin în medie cite 1.500—2.000 kg, grâu, 2.500—3.000 kg, porumb, 1.500—1.800 kg, floarea-soarelui, 20—30.000 kg, sîcletă de zahăr la ha.

În anul trecut, de pildă, cu toate condițiile neprielnice pentru agricultură, gospodăria colectivă din Ștefan Vodă, raionul Călărași, a recoltat 2.500 kg, porumb boabe și aproape 2.000 kg, grâu la ha, cea din Costinbani 1.725 kg, grâu de pe 834 ha, cea din Grîndu, raionul Urziceni, cite 1.440 kg, floarea-soarelui la ha, de pe 423 ha, cea din Valea-Rosie, raionul Oltenița, cite 32.000 kg, sîcletă de zahăr și 1.800 kg, floarea-soarelui la ha. Asemenea producții au fost realizate în toate gospodăriile colective unde s-au aplicat regulile agrotehnice recomandate. Producțiile medii pe regiune, realizate de membrii gospodăriilor colective, în anul 1959, au fost cu sute de kilograme mai mari decît cele obținute de țărani muncitori cu gospodărie individuală și cu 200—400 kg, la ha, mai mari față de cele ale întovărășirilor agricole. Succesele mari dobîndite an de an de gospodăriile colective din regiunea București, au fost primul factor determinant în atragerea de noi familii pe calea muncii în comun.

Obținînd producții mari la ha și dezvoltînd multilateral gospodăria, colectivității din Grîndu, raionul Urziceni, au realizat, în anul trecut, un venit bănesc de 6.046.412 lei, ceea ce

PENTRU 3000-3500 DE LITRI DE LAPTE PE CAP DE VACA PENTRU SUB 1 LEU PREȚ DE COST PER LITRU

Evitînd greșelile la furajare obținem producții mari și constante

Cu 4 ani în urmă vacile gospodăriei noastre produceau în medie doar 1.800 de litri de lapte. Anul trecut medie producției de lapte pe cap de vacă furajată a trecut de 3.000 de litri. Această dinamică a producției de lapte nu s-a obținut ușor. Noi avem și astăzi aceleași vaci pe care le aveam cu 4 ani în urmă. Ce s-a schimbat în acest timp? S-a schimbat calificarea muncitorilor; a crescut pregătirea lor politică și, ca o consecință a acestui fapt, s-a schimbat în mare măsură atitudinea lor față de muncă.

Între timp s-a îmbogățit și experiența noastră organizatorică, prețerea noastră de a-i îndruma pe muncitorii.

A fost o vreme cînd orice succes al unui muncitor era pus de către tovarășii săi de muncă pe seama faptului că are vaci mai bune. De aici se iveau între muncitorii o serie de neînțelegeri, uneori își arăta colții invidia.

Pentru a evita astfel de lucruri și pentru a pune toți muncitorii în condiții egale, noi am dat fiecărui ingrijitor cite 4 vaci din cele mai bune, 4 cu producție medii și 4 afilate la prima producție sau cu producții sub cele

medii. Acum fiecare muncitor e convins că mărirea producției depinde exclusiv de silința și iscusința sa. Avem muncitori vechi. Dacă-întrebi care-i principialul lucru pe care l-au învățat de cînd sînt muncitori, ei vor răspunde: producția de lapte crește greu și scade ușor. Fiecare muncitor își dă seama că acesta este un învățămînt prețios. Dacă greșelile de furajare se produc o singură zi producția va scade timp de 5—7 zile. Două greșeli consecutive duc la ieșirea vacilor din ritmul de producție pentru cel puțin o lună de zile. Această constatare este valabilă îndeosebi pentru lunile de iarnă și primăvară cînd vacile sînt furajate la iese. Iată de ce noi ne străduim să înlăturăm orice greșeli de furajare.

Folosînd propria noastră experiență cit și experiența muncitorilor din alte gospodării de stat, G.A.S. Banloc, raionul Timișoara, au obținut în 1960 cel puțin 3.500 de litri de lapte pe cap de vacă furajată. Prețul de cost al laptelui va fi sub un leu litru.

SILVIU MICULESCU
maistru zootehnic la G.A.S. Banloc, regiunea Timișoara

Ca rezultat al calificării muncitorilor:

La G. A. S. Laicăi 5.500 litri pe cap de vacă

Anul acesta, gospodăriile agricole de stat din regiunea Pitești acordă o atenție deosebită calificării cadrelor din sectorul zootehnic. Astfel, în urma indicațiilor date de comitetul regional de partid, brigadierii au fost supuși unui examen, iar cei găsiți necesarpunzătorii au fost trecuți în alte locuri de muncă. Acum e în curs calificarea și examinarea ingrijitorilor de animale. Cit de necesar este acest lucru ne demonstrează exemplul G.A.S. Laicăi, care, avînd numai muncitori cu înaltă calificare, a reușit ca în ultimul an să obțină — în condițiile regiunii Pitești — o producție de 3.430 de litri de lapte pe cap de vacă furajată. Gospodăria a avut și muncitori care au produs cite 5.500 de litri de lapte pe cap de vacă; de 2—3 ori mai mult decît în anul 1958.

Deși are vaci de aceeași valoare zootehnică și condiții de producție mai bune, G.A.S. Drăgănești-Olt a obținut rezultate mult mai slabe decît G.A.S. Laicăi tocmai din cauza că consiliul gospodăriei nu s-a ocupat de calificarea brigadierilor și ingrijitorilor. La G.A.S. Drăgănești-Olt 20 de muncitori din sectorul zootehnic nu au calificarea necesară, în timp ce alții, calificați, sînt ținuți în diverse munci administrative.

Angajamente valoroase ale muncitorilor

Numeroși muncitori de la gospodăria de stat Carani, — regiunea Timișoara, și-au luat angajamentul de a obține în acest an producții cu mult mai mari decît 2.600 de litri de lapte pe cap de vacă furajată, așa cum prevede planul de producție. Astfel, muncitorul frunțas George Pop s-a angajat să obțină în acest an cite 4.200 de litri de lapte în medie pe cap de vacă, iar de la vaca „Monica” — 10.000 de litri.

Pentru ca angajamentele să poală fi traduse în viață, conducerea gospodăriei a luat măsuri pentru asigurarea bazei furajare. Astfel, anul acesta în gospodărie se vor cultiva 200 de ha, cu porumb pentru siloz. De asemenea, gospodăria a însămînțat în toamna trecută 150 de ha, cu secară masă verde, — în cadrul conteleului verde mai avînd însămînțate 200 de ha, ce trifoi și 105 ha, cu alte plante furajare.

PRIMI am MULTELE MII PINTRE MECANIZATORII DE LA S.M.T.-CĂLUGĂRENI

La circa 30 de km pe șoseaua care duce din Capitală spre Giurgiu, mașina te lasă în mijlocul unei așezări orășenești. Este orașelul mecanizatorilor de la S.M.T. Călugăreni, raionul Vidra. Șoseaua desparte mica așezare în două: în stînga, locuințele pentru familiști, clubul modern — adevărat teatru, turnul și castelul de apă, depozitul de carburanți, iar pe dreapta sînt așezate remizele, atelierul, garașul auto, magazia, clădirea administrativă, cantina, grupul social și alte anexe.

De cum intri în aceste zile de primăvară timpurie pe poarta stațiunii, privirile-ți sînt atrase de o forjată puțin obișnuită. Harnicii mecanizatori se pregătesc intens pentru ieșirea în teren. Vremea frumoasă din ultimele zile parcă le dă ghes să zorească ultimele pregătiri, să ajungă cu o zi mai devreme pe tarlatele care așteaptă fierul plugului tras de tractor.

Pe directorul stațiunii, comunistul Mircea Paulian, l-am aflat în mijlocul brigăzii a 111-a, brigadă frunțasă de stațiune, condusă de candidatul de partid Ilie Tulcan, dînd unele îndrumări tractoriștilor legate de munca lor viitoare. „În primăvara aceasta vom putea face lucrări de însămînțare într-un timp și mai scurt și de mai bună calitate”, spunea tot, Paulian. Nu uitați că vom fi dotați cu 18 noi tractoare, dintre care 8 ne-au și sosit. Pe lângă acestea, vom mai fi înzestrați cu încă 20 de semănători speciale de porumb „Victoria”, iar pentru recoltat vom primi încă 10 combine. Iată dar că ne stă în puteri să facem față cerințelor mereu crescînde ale sectorului agricol socialist din raza noastră de activitate care-i în continuă creștere. Trebuie ca în acest an să obținem rezultate și mai bune în muncă, iar gospodăriile colective și întovărășirile agricole recolte și mai bogate”. Discuțiile s-au purtat apoi și spre reducerea costului lucrărilor, spre creșterea productivității muncii.

Am stat apoi mai îndelung de vorbă cu directorul stațiunii. Era bucuros că au luat-o simțului înainte. În alți ani, spre sfîrșitul lui iaur, mecanizatorii de aici erau în totul reparați. Acum însă reparațiile au fost terminate încă de la 10 februarie. Aceasta ca urmare a unei mai chibzuite organizări a muncii în ateliere (o mai bună repartizare a spațiului tehnologic, folosirea metodei ansamblor, reconducerea pieselor într-un sorțiment mai variat, mai buna pregătire profesională a oamenilor etc.).

Cit prieste asigurarea volumului de muncă prin contractări, am aflat că pînă acum sarcina de lucrări în cîmp pentru campania de primăvară de 5.764 hantri este acoperită cu con-

tracte în proporție de peste 80 la sută. Acțiunea este în curs de deslășurare. M-am interesat apoi despre acțiunea de reducere a cheltuielilor planificate și am aflat că în ultimii 5 ani prețul de cost al hantrelor a fost redus aici în continuu, ajungînd de la 312,63 lei cit a fost în 1955 la 132,67 lei în 1959. Beneficiile din anul trecut au depășit suma de 300.000 lei. Pentru acest an mecanizatorii de aici s-au angajat să obțină succese și mai mari pe linia creșterii productivității muncii și a reducerii producției de cost al hantrelor. În acest scop, sortimentul lucrărilor mecanizate va fi mult extins, se va lucra cu o mare parte din tractoare în două schimburi, mecanizatorii vor folosi cupurile de mașini pe scară largă. Hotărîrea mecanizatorilor de aici de a susține angajamentul lor în viață se vede mai ales din faptul că ei au și pornit la treabă. Pînă acum la diferite lucrări de transporturi și arături făcute în fereștele iernii s-au și executat peste 250 de hantri. Sînt primi din multele mii de hantri ce vor urma în curînd.

I. LEȘEANU

Se dezvoltă cultura ciupercilor



În ultimii ani creșterea ciupercilor a luat o mare dezvoltare. În fotografie: tov. ing. Stela Cărunți și maistra de cultură Stoica Alexandra, de la stațiunea experimentală pentru cultura ciupercilor, Chitila, controlînd modul cum se dezvoltă ciupercile.

Consfătuirile regionale agricole de stat

În zilele de 19 și 20 februarie a avut loc în Capitală consfătuirea gospodărilor agricole de stat din regiunea București. Consfătuirea a avut ca scop analiza activității din anul trecut a gospodăriilor, măsurile ce trebuie luate în vederea asigurării îndeplinirii planului, în acest an, și schimbul de experiență între unități.

După cuvîntul de deschidere rostit de tov. Necula Gh., prim secretar al comitetului regional P.M.R., tovarășul Durlu Constantin, directorul Trustului Gosstat Regional București, a dat citire raportului de analiză a activității pe anul 1959 a gospodăriilor agricole de stat din regiunea București.

La discuții s-au înscris numeroși participanți care au împărtășit din experiența lor în obținerea de producții sporite.

La constituirea a tuaj cuvîntul tovarășul Ion Cozma, ministru Agriculturii, care a arătat că printre-o mai bună organizare a muncii s-ar fi obținut rezultate mai bune. În 1960 sînt create condițiile ca TOATE gospodăriile din regiunea București să devină rentabile.

În încheierea consfătuirii tov. Argint Marin, secretar al comitetului regional de partid, a dat citire planului de măsurii tehnico-organizatorice pentru asigurarea îndeplinirii planului de producție a gospodăriilor agricole de stat din regiunea București.

Asemenea consfătuiri de analiză a gospodăriilor agricole de stat s-au ținut sau au loc încă în toate regiunile țării.

C. VASIA

OMNUL E TOTUL

În primăvara anului 1959, când tovarșul Cojocaru a fost numit organizator de partid la G.A.S. Caracal, gospodăria locmai își definitivase bilanșul pe 1958. Rezultatul? Deficit ce depășea trei milioane de lei.

În prima săptămână de muncă, organizatorul a vizitat secțiile și fermele, a stat de vorbă cu oamenii. Când a sosit că poate formula propunerii valoroase, a plecat pentru o zi la Craiova.

„Secretarul comitetului regional de partid îl ascultă de aproape o oră pe tov. Cojocaru. Din când în când își notează cîte ceva, pune întrebări sau îi cere organizatorului precizări. Planul de măsuri propus de tov. Cojocaru e găsit bine.

— Te-ai gândit bine să începi munca cu înălțarea organizației de partid. Prin membri și candidații de partid dai muncă cu fiecare om în parte. Totodată înțelegi autoritatea directorului. Nu uita nici o clipă că pe linie administrativă el poartă întreaga răspundere. Spui că de la 3 milioane pierderi, cîte au fost în 1958, puteai ajunge la un milion beneficiu. Eu te cred. Trebuie însă să te crează cei care vor munci pentru obținerea beneficiului.

— Așa și-a început organizatorul de partid munca. Avea convingerea fermă că muncitorii și tehnicienii din gospodărie pot să schimbe în mai puțin de un an situația existentă, dînd statului produse și beneficii peste plan.

La propunerea organizatorului de partid, tovarșii din consiliul gospodăriei și cei mai buni membri de partid au fost repartizați de către director, să sprijine și să răspundă personal de reorganizarea muncii și de buna desfășurare a procesului de producție în cîte un sector de activitate.

Muncile de primăvară erau în toi. Măzarea pe 100 hectare fusese însemnă. La fel ovăzul pe 65 hectare. Urma floarea-soarelui și porumbul. Toată ziua, tov. Cojocaru se apleca pe cîmp printre mecanizatori. Dacă te apropiai de locul unde se semăna, îi puteai ușor distinge de departe silueta înaltă, fața prelungă, oșoasă. Organizatorul de partid era obișnuit cu munca grea. Pînă la 23 August 1944, muncise ca acar în gara Plata-Olt. După eliberarea țării noastre, ca secretar al comitetului de partid al depoului C.F.R. de aci, apoi ca activist de partid la Botoșani și la Craiova; ca secretar al co-

mitetului raional de partid Caracal, bătuse mult drumurile raionului și zăbovise zile și nopți de-a rîndul prin sate, pe ogoare, la muncile cîmpului.

Îi plăcea să stea între mecanizatori, să-i ajute, să-i îndrume. De aci pleca la grajdurile de animale, îi îndemna pe îngrijitorii să respecte rațiile stabilite, să păzească regulile de igienă.

Lucrurile nu mergeau totdeauna ca pe roate. Unii îngrijitorii aveau neglijență, lipsă de disciplină. Ei au fost dați spre educare în grija unor comunisti și utemiști bine pregătiți și în grija muncitorilor frunțași nemembri de partid. Dintre aceștia, dintre frunțași, organizatorul a atras în rîndurile candidaților 27 de tovarși.

Exemplul personal dat de organizator, a însușit nu o dată în muncă pe comunisti și pe ceilalți muncitori și tehnicieni, lată un exemplu. În vara anului trecut gospodăria trebuia să ridice numeroase construcții între care 3 grajduri de porci la Secția Stoenști, un castel de apă la Secția Stoenști, altul la secția Fărășele, tot aci un grup social pentru muncitorii etc.

Ce se întimplase? Din cauza fluctuației brațelor de muncă, unele din aceste construcții înaintau cu viteză mică. Organizatorul de partid, împreună cu directorul gospodăriei și cu președintele comitetului sindical au mobilizat pe muncitori, tehnicieni, funcționari să ajute la lucrări în orele libere, voluntar. Frunțașii au fost popularizați, criticați codășii. Rezultatul? Construcțiile au putut fi date în exploatare înainte de sosirea toamnei.

— Dar producțiile? Îi scodese pe tov. Cojocaru.

— La grâu pe 550 ha și la măzare pe 100 ha planul a fost aproape realizat. Obținînd grâu de calitate foarte bună am realizat un beneficiu important. La orz am obținut 2.100 kg la hectar depășind planul; de asemena, la ovăz unde s-au recoltat 2.000 kg la hectar în loc de 1.600 kg cît prevedea planul. Din via de cît prevedea s-au cules 4.800 de kg de struguri la ha în loc de 3.200 de kg cît era planificat, reducînd prețul de cost planificat. De pe cele 600 hectare cu port-alfal în loc de 6.660.000 de butași cît prevedea planul s-au obținut 11.000.000 de butași. Bilanșul anului 1959 s-a soldat cu un beneficiu de 1.207.140 de lei. E ceva, nu?

— „Regulile de folosire a îngrășămintelor naturale, chimice și bacteriene”.

FANICA CERNAT
correspondent

Din activitatea cercului agrozootehnic

La cercul agrozootehnic din cadrul gospodăriei agricole colective „1 Mai” din comuna Deleni, raionul Vaslui, lecțiile se desfășoară cu regularitate. Astfel, pînă de curînd au fost predate 10 lecții printre care: „Folosirea chibzului a pămîntului, rotația culturilor”, „Cultura porumbului”, „Cultura grîului de toamnă și primăvară”, „Cultura măzării, fasolei și a cartofului” și altele.

— Punem mare preț pe creșterea oamenilor, căci ei sînt cheia succeselor, îmi spune tov. Cojocaru.

Și cuvintele nu-s doară cuvinte. În gospodărie, cursurile pentru mecanizatori și muncitori din sectorul zootehnic se desfășoară în bune condiții. Pînă la mijlocul lunii februarie s-au ținut cîte 9 lecții.

...Seara, l-am găsit pe organizatorul de partid la club. Cu sprijinul și la îndemnul lui, comitetul sindical a organizat o bună brigadă artistică de agitație și o mică orchestră. Se făceau repetiții. Nu era vorba de un text oarecare și de cîteva melodii, ci de un adevărat spectacol care va fi de două ore și jumătate. Sînt trecute aici în revistă succesele — și bineînțeles satirizate lipsurile ivite în gospodărie în ultima vreme.

— Să vizitați și cele 3 colțuri roșii de la secții, mă îndeamnă tov. Cojocaru. Dacă vreți mergeți cu mine mîine dimineață.

A doua zi plecă să viziteze cîteva din gospodăriile colective la întîlnirea cărora el dăduse ajutor.

AL. RAICU

CE SĂ CITIM: Ampelografia Republicii Populare Romîne

Un colectiv de cadre tinere din viticultura noastră înarmat cu biologia materialistă și învățătura marxist-leninistă, a pus, începînd din 1955, bazele celei mai însemnate opere pentru viticultura Republicii Populare Romîne — „Ampelografia R.P.R.”. Avînd în frunte pe tov. prof. dr. Gherasim Constantinescu membru corespondent al Academiei R.P.R., un foarte bun teoretician și încercat practician, colectivul a reușit să pună la îndemîna viticulturilor din țara noastră primul volum din această operă deosebit de valoroasă.

Ampelografia Republicii Populare Romîne este un tratat ce va cuprinde 8 volume, bogat ilustrate cu fotografii, microfotografii și planșe colorate. Volumul care a apărut, cuprinde descrierea a 38 soiuri dintre cele raionale, de la litera A pînă la litera H inclusiv.

Sourile cuprinse în acest volum sînt descrise după o schemă complexă, care prevede reprofilierea lor pe țări și stabilirea denumirilor mai principale, ceea ce ajută la lămurirea legăturilor și eliminarea confuziilor între sinonime, care dăinuie de secole în viticultura mondială. Prin descrierea botanică, care se face pe faze de vegetație, se dă posibilitatea specialiștilor să determine sourile în orice fenofază, ceea ce constituie un lucru nou pentru ampelografie. De asemenea, descrierea agrobiologică ajută pe spe-

cialiști să cunoască cerințele soiului față de mediu și condițiile în care soiul poate da cele mai bune rezultate, iar prin înfățișarea caracteristicilor agrotehnice legate de însușirile biologice ale fiecărui soi, se arată cum se poate valorifica mai bine potențialul de producție al fiecărui soi.

Din cele 38 de soiuri descrise, 19 sînt soiuri romînești și 19 soiuri străine, bine acclimatizate în țara noastră, care dau rezultate foarte bune în producție și se încadrează în noua orientare a viticulturii din R.P.R.

Lucrarea în întreg ansamblu e repletă de noi date, o ampelografie de tip nou, care abordează știința în mediul lui, așa cum ne învăța știința micruristă.

Valoarea acestei monumentale opere este bine apreciată și de oamenii de știință ca de exemplu prof. I. C. Teodorescu „Consider lucrarea ca o operă de importanță capitală pentru viticultura romînească. Ea este rezultatul unei strădanii de aproape două decenii a specialiștilor romîni și reprezintă imaginea vie a potențialului științelor viticole romînești.

Cumînd un bogat material experimental adunat din toate podgoriile țării, cu sprijinul a peste 70 colaboratori, tratatul de Ampelografie a Republicii Populare Romîne, este o carte a tuturor viticulturilor, care se pot sprijini în muncă cu nădejdea fermă că vor reuși să ajute la o și mai grabnică dezvoltare a viticulturii din scumpa noastră patrie.

Recomandăm această importantă lucrare specialiștilor de toate categoriile, lucrători, tehnicieni, studenți, elevi, ingineri, profesori, specialiștii și unităților viticole din țară, care trudează neobosit pentru continua dezvoltare a viticulturii țării noastre.

Ing. A. D. TUDOSIE
și Ing. A. SANDULESCU

La centrul școlar agricol Voicestî

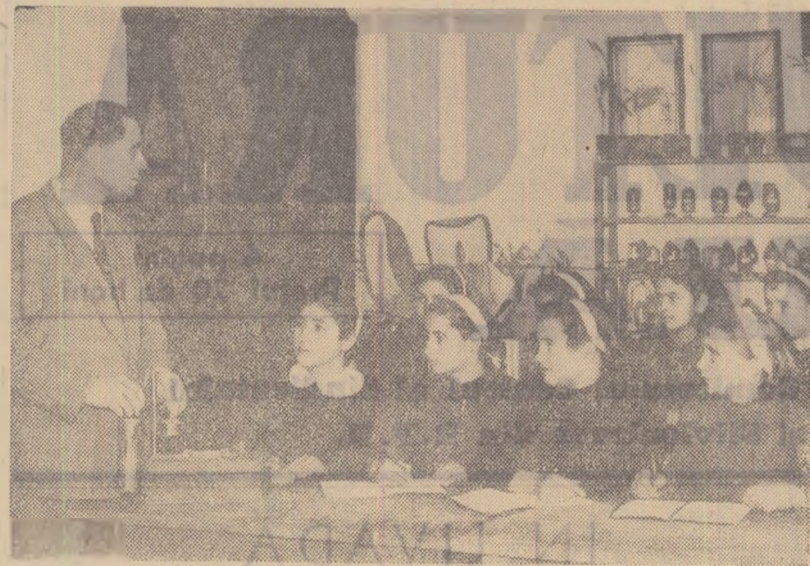

Elevii din anul I B — așa cum se vede în fotografie — primesc explicații din partea profesorului Constantin Berghes, cu privire la determinarea greutății hectolitrică la cereale.

Foto: P. COZIA

POSTA JURIDICĂ

GOSTICA HOGAS, tehnician agronom la ștful popular din comuna Răstoaca, raionul Focșani, urmează fără frecvență o școală tehnică de maștri și întreprinde dăruirea dreptului la concediu de studii plătite și cîte zile pe an.

RASPUNS: În articolul 28 din Hotărîrea Comitetului Central al Partidului Muncitoresc Român și a Consiliului de Miniștri nr. 271 din 10 martie 1959, care a abrogat H.C.M. nr. 1009/1957, se prevede că elevii și studenții înscriși la cursurile serale și fără frecvență se acordă anual un concediu de studii plătit de 30 de zile lucrătoare; acesta în afara concediului legal de odihnă. Elevii beneficiază de acest concediu cu condiția de a-și îndeplini îndatoririle de producție și de a promova an de an.

SOLOMON CIOPLEA din comuna Poenița, raionul Turda, arată că în anul 1959 s-a deschis un atelier de fierărie lângă școala elementară perturbînd activitatea acesteia. Dînsul întreprinde ce este de făcut.

RASPUNS: Statul popular a greșit aprobînd înființarea atelierului în imediata apropiere a școlii. La cerea școlii, ștful popular poate hotărî mutația atelierului la o distanță suficient de mare ca să nu tulbure bunul mers al procesului de învățămînt.

Repicatul răsadurilor de legume timpurii

Obținerea unei producții timpurii de legume este strîns legată de folosirea unui răsad sănătos, viguros, scurt și bine dezvoltat. Este cunoscut că pentru a se produce răsaduri de calitate este necesar ca acestea să fie repicate. Planțele repicate își formează un sistem radicular mai compact și mai bine ramificat, care se înrădăcează mai ușor la plantare.

Acum este momentul cînd se face repicatul la răsădnie la conopidei timpurii și verzei: la sfîrșitul lunii februarie — începutul lunii martie, se repică tomatetele, ardeii și vinetele timpurii.

Repicatul începe imediat după formarea primelor frunze. După nivelarea solului, locul destinat pentru repicat se marchează la distanța de 7x7 cm, pentru ardei și vinete, și cel puțin 10x10 cm, pentru tomatete timpurii.

Producerea unui răsad bun nu este însă suficientă pentru obținerea unor producții timpurii și cît mai sporite. Este foarte important ca la plantare să nu deranjăm sistemul radicular al răsadurilor. Numai astfel asigurăm o prindere bună a lor și o dezvoltare viguroasă a plantelor în timp.

Pentru asigurarea unui sistem radicular puternic și mai ales pentru menținerea lor la plantare este recomandabil să se producă răsădurile în ghivece nutritive. În unele gospodării agricole de stat și colective (G.A.S. Domestii, de exemplu) se produce anual mai multe ghivece nutritive obținîndu-se venitul mare pe de urma acestor ghivece sînt palidie în comparație cu cele verificate de ICHV în condiții pedoclimatice diferite, realizîndu-se sporuri medii la producția de legume timpurii cuprinse între 80-120 la sută. Prin folosirea ghivecelor nutritive au putut fi obținute recolte la varză, tomate, castraveți, vinele și ardei, cu 10-15 zile mai devreme față de culturile unde răsădul a fost produs în mod obișnuit.

Principalele materiale pentru confecționarea ghivecelor nutritive sînt turba și mranita pușin descompusă. Turbele joase (de rogoz), cu mici excepții, au o reacție slab acidă sau neutră și nu au nevoie de neutralizare. S-a observat că pămîntul de lăudă adăugat în cantitate mare în amestecuri duce la obținerea unor ghivece compacte, înrăutățind condițiile de dezvoltare ale rădăcinilor. Aceiași lucru s-a remarcat și în cazul folosirii unei turbe de rogoz sau mranite puternic descompuse.

Pentru a înlătura efectul dăunător al elementelor care dau compactitate, se adaugă în amestec rumeguș de lemn sau nisip. Este bine să se folosească o mranită pușin descompusă. Turba de mușchi nu necesită adăugarea materialelor de afinare. Pentru reușita amestecului de pămînt, în compoziția ghivecelor se recomandă să se adauge baleză de vacă, diluată în proporție egală cu apă.

Folosirea îngrășămintelor la prepararea ghivecelor trebuie să se facă diferențiat, nu numai în funcție de cultură, dar și în funcție de materialul folosit. La ghivecele de turbă se poate adăuga o cantitate de 4-6 ori mai mare de îngrășămintă decît la cele de mranită.

Cele mai bune compoziții folosite în prepararea ghivecelor sînt: 60 la sută turbă, 20 la sută rumeguș și 20 la sută baleză de vacă sau 60 la sută mranită, 20 la sută rumeguș, 10 la sută pămînt de țelină și 10 la sută baleză de vacă.

Pentru stabilirea necesarului de îngrășămintă în condiții de producție se recomandă să se folosească la un amestec format din 3 găleți (a cîte 10 kg) de turbă de rogoz, 1 găleată rumeguș și 1 găleată de baleză (diluată cu apă în proporție de 1 la 1), următoarele doze: 60 g azotat de amoniu, 480 g superfosfat și 120 g sare potasică. La amestec format din 3 găleți mranită, 1 găleată rumeguș, 1/2 găleată pămînt de țelină și 1/2 găleată baleză de vacă se dau: 20 g azotat de amoniu, 140 g superfosfat și 20 g sare potasică.

Turba sau mranita trebuie cernută. Superfosfatul și amestecul uscat la turbă și mranită. Azotatul de amoniu și sarea potasică se dizolvă în prealabil în apă. Amestecul trebuie bine omogenizat, de aceea depinzînd de finitatea unor răsăduri uniform dezvoltate, în amestec se adaugă apă pînă la formarea unei compacități optime.

Pregătirea ghivecelor nutritive se face mecanic — cu prese — sau cu rame de lemn, direct în răsădnie.

În răsădnie unde se așază ghivecele se pune un strat de pămînt gros de 5-6 cm.

În ghivecele proaspăt confecționate se repică răsădurile. Trebuie evitată prin orice mijloc uscarea ghivecelor. Pentru a micșora evaporarea, spațiile dintre ghivece vor fi astupate cu mranită sau turbă.

Ing. S. NINA

Alegeri în grupele sindicale

Cu simț de răspundere

Anul trecut, gospodăria de stat Drăgănești-Olt, deși și-a încheiat activitatea cu beneficiu, n-a realizat planul de producție la lapte (abia în 1948 de la față de 1900 de litri era planificat). Nu s-a realizat nici planul de producție la miei (de la cele 4.000 de oi), iar prețul de cost al lînei a fost mai scump decît cel planificat.

Era firesc așadar ca în adunarea de alegeri a grupei sindicale muncitorii să analizeze în amănunțime cauzele lipșurii, să ia atitudine împotriva delăsării și neglijențelor.

Și ei au procedat întocmai. Cu toate că tov. Burtiță Constantin, organizatorul grupei sindicale, care a prezentat darea de seamă a călăt și scoată în evidență îndeosebi succesele obținute (îndeplinirea planului de

creștere în greutate la taurine, respectarea prețului de cost planificat la miei etc.), muncitorii și tehnicienii prezenți au stăruit asupra faptului că aceste succese sînt palidie în comparație cu posibilitățile pe care le are secția.

— De ce producția de lapte a fost slabă? a întrebă mulgătorul Trițiu Marin. Nu cumva și din cauza că vacile n-au fost adăpate suficient? De ce nu s-au reparat la vreme finitine? De ce conducerea secției n-a luat măsuri ca greutatea în ce privește asigurarea apei să fie înlăturată? În plus, în perioada de vară și toamnă nu s-a asigurată nici masa verde necesară hrănirii vacilor. Dacă în acest an vor fi rezolvate grabnic aceste două probleme — asigurarea apei și asigurarea

masei verzi, eu personal mă angajez să obțin cel puțin 500 de litri de lapte pe cap de vacă furajată, peste planul de producție stabilit. — Intrucît avem vaci bune, care îngrijite cum trebuie, vor spori în mod sigur producția.

Despre neasigurarea furajelor necesare a vorbit și mulgătorul Burtiță Maria. „Dar aceasta — a spus ea — n-a fost lipsa principală în ce privește neîndeplinirea planului de producție la lapte. Fluctuația nejustificată a îngrijitorilor ne-a stîrjînit mult în muncă. Este necesar ca în cel mai scurt timp aceste „racii” să fie înlăturate. Se mai cer rezolvate și alte nevăzute: construirea a încă un bazin pentru adăparea vacilor, refacerea ocoalelor care sînt deteriorate — iar mulșul să se facă de aci înainte pe timpul verii la ocoale și nu la grajduri, spre a nu se pierde astfel timp prețios și a se diminua astfel producția. N-ar fi rău — a sugerat tovarășa Burtiță, să se organizeze în cursul acestui an unul sau două schimburi de experiență cu mulgătorii din alte gospodării de stat din regiunea Pitești, astfel, încît și pe această cale mulgătorii să-și poată ridica nivelul cunoștințelor profesionale.

De altfel această problemă a fost ridicată și țării și de către mulgătorul Arpa Olfan. Ea l-a criticat pe mulgătorul Petreache Eugen care nu străduie în suficientă măsură să deice gradul de calificare a oamenilor — ba ceva mai mult, angajează uneri în această funcție oameni care n-au priceperie nici măcar la mulș.

Foarte important e faptul că muncitorii prezenți la adunarea generală a grupei sindicale nu s-au mulțumit numai să critice lipsurile de la secția lor. Ei au adoptat un proiect de rezoluție cerînd comitetului sindical să-l aduca la cunoștința consiliului gospodăriei spre a se lua în mod operativ măsurile corepunzătoare.

În primul rînd, proiectul de hotărîre arată că dacă conducerea gospodăriei va asigura animalelor furajele necesare, mulgătorii se angajează să obțină în acest an 3000 de litri de lapte pe cap de vacă furajată, 45 de litri de lapte și cîte 3 kg de lînă de la fiecare ovecă înlăturată. În al doilea rînd, se prevede îndeplinirea planului de montă și țătări, în vederea creșterii producției.

Adunarea generală a grupei sindicale i-a obligat pe tovarășii aleși în conducerea grupei (mulgătorii Burtiță Constantin și Burtiță Maria, îngrijitorii Fărășanu Eremia, Petreache Eugen) să se ocupe mai îndeaproape de muncă și de îmbunătățirea condițiilor de muncă și de trai, de educarea oamenilor și de organizarea consfătuirilor de producție.

Deîn de subliniat este că la nivel asemănător s-au desfășurat și adunările generale ale muncitorilor din grupele sindicale de la ferma de producție a gospodăriei de stat Drăgănești-Olt, ca și din celelalte 13 grupe sindicale de la secțiile Boian, Trușești, Alimănești și Drăgănești.

Comitetul sindical ce va fi ales în curînd are datoria să studieze cu atenție propunerile muncitorilor făcute cu acest prilej și să contribuie — sprijinind consiliul gospodăriei — la traducerea lor în viață la crearea condițiilor necesare ca în acest an gospodăria să poată realiza succese cu mult mai importante ca în anul trecut.

I. ALEXANDRU

S-AU PREDAT 13 LECȚII

În gospodăria colectivă „Dezrobirea” din satul Mîtoc, raionul Bîrlad, funcționează un cerc agrozootehnic la care participă un mare număr de colectivști. Pînă în prezent s-au ținut 13 lecții de către tov. Anghel Măndița, tehniciana gospodăriei agricole colective, care se interesează foarte mult de pregătirea profesională a colectivștilor, pentru ca aceștia să știe ce au de făcut ca pămîntul să le dea recolte bogate la hectar. Printre lecțiile predate putem aminti următoarele: „Cum contribuie gunoii de grajd la sporierea producției la hectar”, „Îngrijirile necesare culturilor de legume”, „Ce cîștigăm prin folosirea îngrășămintelor chimice”, „Cum se lucrează în campania muncilor de primăvară”, „Sămînța

și semănatul”, „Regulile de folosire a îngrășămintelor naturale, chimice și bacteriene”.

FANICA CERNAT
correspondent

Din activitatea cercului agrozootehnic

La cercul agrozootehnic din cadrul gospodăriei agricole colective „1 Mai” din comuna Deleni, raionul Vaslui, lecțiile se desfășoară cu regularitate. Astfel, pînă de curînd au fost predate 10 lecții printre care: „Folosirea chibzului a pămîntului, rotația culturilor”, „Cultura porumbului”, „Cultura grîului de toamnă și primăvară”, „Cultura măzării, fasolei și a cartofului” și altele.

VASILIU VICTOR
correspondent

Măsurile practice de luptă împotriva eroziunii solului (I)

Lupta cu eroziunea face parte din ansamblul de măsuri menite să ducă la păstrarea și folosirea chibzută a fondului funciar al țării, la sporierea producțiilor agricole. De aceea în anul de după eliberarea patriei de sub jugul fascist, partidul și guvernul au început să pună un accent tot mai mare pe acțiunea de combatere a eroziunii solului, chemînd la aplicarea măsurilor antierozionale masele largi de țărani muncitori. Conduși și îndrumați de organele de partid și de stat, oamenii muncii dintr-o serie de regiuni ale țării cum sînt Constanța, Galați, Pitești, Ploiești etc., au obținut succese însemnate în lupta contra eroziunii. Totuși, în țara noastră există încă, îndeosebi în regiunile deluroase, suprafețe de teren aflate în diferite stadii de eroziune care sînt slab productive sau neproductive.

Una din principalele cauze ale scăderii producțiilor agricole pe terenurile arabile, situate pe pante din regiuni deluroase este spălarea solului provocată de apă. Acest fenomen se manifestă prin îndepărtarea treptată a stratului fertil de la suprafața solului datorită acțiunii aversei care se scurge pe pante în regiunile umede și sub acțiunea vîntului în cele secetose și mai ales pe terenurile nisipoase.

CONSULTAȚIE

Măsurile practice de luptă împotriva eroziunii solului (I)

Ing. VIOREL IONESCU
și Ing. MIHAI GH. GHEORGHE

Folosirea nerațională a unor pășuni a dus, de asemenea, la scăderea conținutului a producției de masă verde. Lipsa unei întrefinerii permanente a pășunilor în scopul relației covorului vegetal, a contribuit la agravarea fenomenului de eroziune. Pe de altă



Figura 1

parte există încă suprafețe plantate cu vii în podgoriile Dealul Mare, Odobești Cotnari, Drăgășani etc. unde din cauza orientării greșite a rîndurilor din deal în vale, trăsărîi de drumuri necorespunzătoare, defundării unor terenuri puternic accidentate, lipsă un sistem de evacuare a apelor

curmezîșul pantei, precum și prin executarea celorlalte lucrări culturale în aceeași direcție, fiecare brazdă și faleză coama formată împiedică scurgerea apelor provenite din ploii și zăpezi, micșorează spălarea solului și mărește cantitatea de apă pusă la dispoziția plantelor.

Nu trebuie deșteinate taluzele teraselor naturale care sînt orientate după curbele de nivel. În scopul punerii în practică a acestor măsuri, conducerea S.M.T. trebuie să treacă la o nouă delimitare a postătelor pentru executarea arăturilor cu tractorul pe terenurile în pantă și să facă un proiect special cu brigăzile de tractoriști care urmează să lucreze pe aceste terenuri.

O altă lucrare importantă este folosirea cu precădere a gunoiiului de grajd și a îngrășămintelor verzi, pe terenurile în pantă spălate de ape, precum și pe terenurile nisipoase, spulberate de vînt. De asemenea, trebuie exclusivă cultivarea prășitoarelor singure pe pante mai mari de 15 la sută, urmînd ca acestea să fie însemnate intercalat cu păioase și ierburii, în fișii late de 50-150 m.

În regiunile cu umiditate suficientă, pe terenurile arabile cu pante mai mari de 8 la sută pe care nu se folosește culturi în fișii, între sole sau în interiorul soltelor cultivate cu prășitoare și păioase se recomandă introducerea de benzi inerbată pe scopul de a opri solul spălat de ape. Benzile inerbată se trasează după curbele de nivel, avînd lățimea cuprinsă între 3-7 m, în funcție de panta terenului. Benzile se folosesc ca fireași și se desțelenește la 3-4 ani. Pe terenurile cu pante mai mari de 20 la sută aceste fișii se amplasează la 20-50 m. una de alta și nu se desțelenește, ele devinînd cu timpul taluzele teraselor care se formează prin executarea lucrărilor culturale de-a curmezîșul coastelor.

În regiunile Cluj, Autonomă Maghiară, Galați și altele, numeroase unități agricole de stat și cooperatiste au obținut în producție rezultate deosebite de bune prin executarea lucrărilor agricole după curbele de nivel, prin introducerea benzilor inerbată și aplicarea celorlalte măsuri de stăvîlire a eroziunii. Bunzoară, la gospodăriile colective din Tecoul de Jos Babiu, Chendremal, Tonciu, din regiunea Cluj prin aplicarea acestor lucrări antierozionale, a fost realizat în medie, la grîn, un spor de recoltă de 400 kg/ha., iar la porumb, 7-800 kg/ha.

Este necesar de asemenea ca atît semănatul păioaselor, cît și al prășitoarelor, să se execute în rînduri orientate pe curba de nivel.

Lucrările culturale trebuie executate de asemenea după curbele de nivel. Prin efectuarea arăturilor și semănatului culturilor în rînduri așezate de-a

curmezîșul pantei, precum și prin executarea celorlalte lucrări culturale în aceeași direcție, fiecare brazdă și faleză coama formată împiedică scurgerea apelor provenite din ploii și zăpezi, micșorează spălarea solului și mărește cantitatea de apă pusă la dispoziția plantelor.

Nu trebuie deșteinate taluzele teraselor naturale care sînt orientate după curbele de nivel. În scopul punerii în practică a acestor măsuri, conducerea S.M.T. trebuie să treacă la o nouă delimitare a postătelor pentru executarea arăturilor cu tractorul pe terenurile în pantă și să facă un proiect special cu brigăzile de tractoriști care urmează să lucreze pe aceste terenuri.

O altă lucrare importantă este folosirea cu precădere a gunoiiului de grajd și a îngrășămintelor verzi, pe terenurile în pantă spălate de ape, precum și pe terenurile nisipoase, spulberate de vînt. De asemenea, trebuie exclusivă cultivarea prășitoarelor singure pe pante mai mari de 15 la sută, urmînd ca acestea să fie însemnate intercalat cu păioase și ierburii, în fișii late de 50-150 m.

În regiunile cu umiditate suficientă, pe terenurile arabile cu pante mai mari de 8 la sută pe care nu se folosește culturi în fișii, între sole sau în interiorul soltelor cultivate cu prășitoare și păioase se recomandă introducerea de benzi inerbată pe scopul de a opri solul spălat de ape. Benzile inerbată se trasează după curbele de nivel, avînd lățimea cuprinsă între 3-7 m, în funcție de panta terenului. Benzile se folosesc ca fireași și se desțelenește la 3-4 ani. Pe terenurile cu pante mai mari de 20 la sută aceste fișii se amplasează la 20-50 m. una de alta și nu se desțelenește, ele devinînd cu timpul taluzele teraselor care se formează prin executarea lucrărilor culturale de-a curmezîșul coastelor.

În regiunile Cluj, Autonomă Maghiară, Galați și altele, numeroase unități agricole de stat și cooperatiste au obținut în producție rezultate deosebite de bune prin executarea lucrărilor agricole după curbele de nivel, prin introducerea benzilor inerbată și aplicarea celorlalte măsuri de stăvîlire a eroziunii. Bunzoară, la gospodăriile colective din Tecoul de Jos Babiu, Chendremal, Tonciu, din regiunea Cluj prin aplicarea acestor lucrări antierozionale, a fost realizat în medie, la grîn, un spor de recoltă de 400 kg/ha., iar la porumb, 7-800 kg/ha.

Este necesar de asemenea ca atît semănatul păioaselor, cît și al prășitoarelor, să se execute în rînduri orientate pe curba de nivel.

Lucrările culturale trebuie executate de asemenea după curbele de nivel. Prin efectuarea arăturilor și semănatului culturilor în rînduri așezate de-a

Pierderile

CASĂ DE COLECTIVIST



Și în satul Buliga, regiunea Fetești, s-au construit în ultimii ani numeroase case noi. În fotografie: casa cea nouă a colectivității Morolanu Arestide. Foto: C. DUMITRU

8.085.000 de lei beneficii planificate; 24.430.000 de lei beneficii realizate

Pe lângă sfârșitul lunii Ianuarie, 27 de gospodării agricole de stat din regiunea Craiova își deînălțaseră bilanțul pe anul 1959. Aceste gospodării aveau în plan să obțină beneficii în valoare de 8.085.000 lei. Beneficiul planificat a fost depășit de peste trei ori. Ele au realizat beneficii în valoare de 24.430.000 de lei.

G.A.S. Dobra a depășit beneficiul planificat de aproape 5 ori. Beneficiul mari au obținut G.A.S. Segarcea (5.622.000 de lei), G.A.S. Bălești (2.579.000 de lei), G.A.S. Corabia (2.208.000 de lei).

În curând vor fi gata și bilanțurile celorlalte gospodării de stat din regiune. După date preliminare și acestea vor depăși cu mult beneficiile planificate.

In condiții nefavorabile, producție bună

Anul trecut, gospodăria agricolă de stat Coțușca, raionul Darabani, a obținut de pe cele 115 ha. cultivate cu porumb pentru siloz peste 30.000 de kg. la hectar. Cultura de porumb pentru siloz a fost îngrășată cu cîte 30 de tone de bălegar la ha. Producția este bună dacă ținem seama că în 1959 pe terenurile G.A.S. Coțușca au căzut cantități insuficiente de plozi. Gospodăria a obținut o asemenea producție datorită faptului că a aplicat măsurile agrotehnice de combatere a secetei în condițiile culturii neirigate. Lucrările au constat în arătură adîncă de toamnă, grăpări repetate pînă la însămînțare și 3-4 prașile.

1.562 de lei beneficiu mediu la hectar

Gospodăria agricolă de stat Varlaș, regiunea Timișoara, și-a definitivat recent bilanțul pe 1959. Rezultatul e îmbucurător: gospodăria a realizat 1.562 de lei beneficiu la hectar. La întreaga suprafață beneficiul e de 3.489.000 de lei. Pentru anul acesta gospodăria și-a propus să obțină 2.000 de lei beneficiu la hectar. Aceasta prin ridicarea, în primul rînd, a gradului de rentabilitate la culturile cerealiere.

„Știi dumneata ce înseamnă?...“

Cobor panta dealului, dinspre gospodăria de stat Poiana — regiunea Pitești, spre gara Radomirești. Din drum ne iac semne clivă oameni, cu intenția de a se urca în remorca trasă de rutierul cu care călătorim.

— Sînt colectivisti de-ai noștri, din Poiana, imi spune rutierul, oprind. Trebuie să se grăbesc să prindă trenul. Au treburi pe la raion.

Cobor și eu de pe rutier și urc în platformă, laolaltă cu colectivistii. Facem cunoștință. Altu că doi dintr-ei, Marin Ștefănescu și Tănase Lincă, sînt colectivisti frunțași.

— Anul trecut, imi spuse Marin Ștefănescu, n-a fost prea prielnică cultura cerealelor. Totuși, de pe 110 hectare, gospodăria noastră colectivă a dobîndit 1.432 kg. grîu la hectar. Aceasta a făcut ca între altele, pentru fiecare zi-muncă să se repartizeze cîte 5.900 kg de grîu. Eu am lucrat în gospodărie cu soția. Am adunat 593 de zile-muncă. Ni s-au cvenit deci 3.498 kg de grîu. Nu mai pomemese de celelalte produse, — între care 42 de litri de ulei, 22 kg de fînă și altele. Ca și alții mulți săteni din Poiana, eu am dus-o tare greu înainte de-a intra în gospodăria colectivă. Mai în fiecare an trebuia să mă îndatorez pe la alții mai avuți cu grîu, porumb și cu porcăre. Acum, avem de toate. Cu adevărat din belșug. Știi dumneata ce înseamnă în casa unui țărăn 3.498 de kg de grîu? Înseamnă înainte de

Dezvoltarea culturii porumbului pentru siloz în gospodăriile agricole de stat

Folosirea intensivă a porumbului siloz în furajarea animalelor constituie o însemnată rezervă de sporire a producției animale, îndeosebi a producției de lapte și carne. Aceasta pentru că porumbul siloz, recoltat în faza de coacere lapte-cereară, asigură la ha — în raport cu alte culturi furajere — un număr mai mare de unități nutritive și o cantitate mai mare de albumină digestibilă. Totodată prețul de cost al unei unități nutritive provenită din porumb siloz e mai mic, datorită altă superiorității producției pe hectar, cît și cheltuielilor mai reduse solicitate de cultura sa. Ca urmare a acestor fapte, hectarul cultivat cu porumb siloz asigură nutreț pentru un număr mai mare de animale decît hectarul cultivat cu alte plante furajere. În același timp hrănirea cu porumb siloz contribuie la reducerea costului producției animale.

Subliniind acest lucru, partidul, prin documentele consfățuirii de la Constanța și ale plenerii C. C. al P.M.R. din 3-5 decembrie 1959, a trasat sarcina extinderii culturii porumbului siloz, a sporirii producției sale la hectar și a micșorării prețului său de cost. Mergînd pe linia sarcinilor trasate de partid și guvern, gospodăriile agricole de stat au mîrit an de an suprafețele cultivate cu porumb siloz, iar, printr-o agrotehnică mai bună, au sporit producția medie obținînd, pe aceste baze, scăderea prețului de cost al unei tone de porumb silozat.

Astfel, suprafața cultivată cu porumb pentru siloz în gospodăriile agricole de stat a crescut de la 17.500 de ha în 1955, la 43.000 de ha în 1959, iar pentru anul 1960 este prevăzută a fi cultivată o suprafață de 70.000 de ha. De asemenea a crescut și producția medie de porumb siloz la hectar. Pe baza acestor creșteri, cantitatea totală de porumb silozat s-a mîrit în 1959 față de 1955, de aproape 4 ori, iar în 1960 va fi de peste două ori mai mare decît în 1959.

Deși evoluția producțiilor de porumb siloz este continuu ascendentă, trebuie totuși arătat că producția la hectar a fost încă nesatisfăcătoare, în principal datorită faptului că multe gospodării nu au dat, în anii trecuți, atenția cuvenită acestei culturi, am-

plasînd-o pe terenuri cu o fertilitate scăzută și neaplicînd-o agrotehnică corespunzătoare. Faptul că se pot obține, în toate regiunile țării, producții de porumb mult mai mari este subliniat de exemplu gospodăriilor agricole de stat care, acordînd atenția și îngrijirea necesară culturii, au obținut pe întreaga suprafață cultivată, producții sporite. Așa, de pildă, G.A.S. Rădăceni-Iași, a obținut 67.000 de kg porumb pentru siloz la ha, G.A.S. Ion Sion-Galați 48.700 de kg la ha, G.A.S. Timișești-Ploiești 43.100 de kg la ha, G.A.S. Batir-Oradea 40.000 de kg etc. Pe baza experienței unităților frunțașe, toate gospodăriile de stat

vor trebui să ia măsuri ca în 1960 să aplice integral la porumbul pentru siloz complexul agrotehnic care se aplică la cultura porumbului pentru boabe: arături adînci de toamnă, semînțe de calitate, fertilizarea terenușilor, prașile în număr suficient etc.

Datorită sporirii producției de porumb siloz s-a putut asigura de an de an o mîrire a cantității sale în fașile de furajare a vacilor de lapte. Iată care a fost evoluția consumului de siloz pe cap de vacă furajată și a aportului său la mîrirea producției de lapte și reducerea prețului său de cost pe ansamblul gospodăriilor agricole de stat:

	CONSUMUL DE SILOZ PE CAP DE VACĂ FURAJATĂ		PREȚUL DE COST AL TONEI DE SILOZ		PRODUCȚIA DE LAPTE MEDIE PE CAP DE VACĂ FURAJATĂ		PREȚ DE COST	
	Tone	%	lei	%	Litri	%	lei	%
1956	3,7	100	150	100	1.970	100	100	100
1957	4,0	108	137	91	2.161	110	92	92
1958	4,4	119	133	89	2.358	120	85	85
1959	5,7	154	110	73	2.900	127	73	73

Datele tabelului evidențiază că, o dată cu sporirea cantității de porumb silozat pe cap de vacă, au crescut producțiile medii de lapte și s-a redus simțitor prețul de cost al unui litru de lapte.

Și mai bine este reieșit acest lucru de experiența gospodăriilor frunțașe. Astfel, pe baza furajării vacilor cu cantități mai mari de porumb siloz, gospodăria agricolă de stat Poștești-Leordeni a sporit producția de lapte pe cap de vacă furajată de la 4.140 de litri în 1958, la 4.386 de litri în 1959. Gospodăria a folosit pentru fiecare vacă 4,7 tone de siloz în 1958 și 8,3 tone în anul următor. Creșterea producției de porumb siloz a dus la reducerea cu 17 la sută a prețului de cost al litrului de lapte, iar gospodăria a reușit ca — în afară de concentratele industriale pe care le achiziționează din fondul central în proporție de circa 15 la sută — să-și asigure baza furajată din producție proprie.

De subliniat că în 1959 gospodăria Poștești-Leordeni a produs le 100 de ha de teren agricol 64.400 de litri de lapte de vacă.

Față de anul anterior, G.A.S. Hălchiu-Stălin a sporit în 1959 producția medie de lapte pe cap de vacă cu 13 la sută. Aceasta pe seama furajării cu cantități mai mari de porumb silozat. În 1959 fiecare vacă i s-au dat cu 2,3 tone mai mult porumb-siloz decît în anul anterior. Producînd 68.620 de litri de lapte la sută de ha, G.A.S. Hălchiu se situează la acest produs printre unitățile frunțașe pe țară.

Pot fi date numeroase exemple ca cele de mai sus. Ele vîdesc că toate gospodăriile agricole de stat vor putea ajunge în 1960 la producții mai mari de porumb silozat și, în consecință, la producții de lapte și carne mai mari și mai ieftine.

E. JIANU
din Departamentul Gosstat

LA FERMA DE PĂSĂRI



O ramură destul de importantă a sectorului zootehnic din gospodăria de stat Mihai Viteaz, din comuna Călugăreni, regiunea București, o constituie creșterea păsărilor. Priviți în fotografie pe inginer zootehnicist Monica Leșca, dînd unele indicații îngrijitorilor Spătaru Elena și Profiriu Stana. Foto: C. DUMITRU

Cifre și FAPTE

● Colectivisti din Gohor, raionul Tecuci, regiunea Galați, au obținut în anul trecut cu 4-500 kg. cereale mai mult la ha. decît sectorul individual. În urma unor vizite făcute în gospodăria colectivă și acasă la unii colectivisti, 64 noi familii de țărani muncitori au făcut cereri de intrare în gospodăria colectivă. Și în alte comune din raionul Tecuci, printre care Tigănești, Ungureni, Tâmpa și altele, au intrat noi membri în gospodăriile agricole colective. În total în cursul lunii ianuarie peste 200 de familii au fost primite în gospodăriile agricole colective din raion.

● În anul trecut gospodăria agricolă colectivă „Viața Nouă” din comuna Boldur, raionul Lugoj, a obținut importante succese atât în sectorul vegetal, cît și în cel animal. Astfel, producția planificată la principalele culturi cerealiere a fost depășită cu 200-500 kg. la ha. Pe de altă parte, de la fiecare vacă furajată s-a obținut în medie o producție de 2.410 litri de lapte, iar de la fiecare oie cîte 48 litri lapte și aproape 2 kg. lînă.

● În anul trecut, gospodăria colectivă „Ile Pîntile” din comuna Roma, regiunea Suceava, a realizat 1.452.000 lei veniturilor bănești. Pentru acest an colectivistii au hotărît realizarea a 2.350.000 lei.

● Pentru dezvoltarea fondului de bază, la sfîrșitul anului trecut, colectivisti din Valea Rosie, raionul Oltenița au alocat 16,5 la sută din totalul veniturilor bănești, iar din producția vegetală 6.000 kg grîu și 10.000 kg mazare. În felul acesta, fondul de bază al gospodăriei se ridică la 2 milioane lei.

● Gospodăria colectivă din Botiz, raionul Satu Mare, are o fermă de vaci cu lapte care numără 40 capete. Producția pe cap de vacă furajată în anul trecut a fost de peste 2.400 l. Datorită acestor bune realizări, colectivistii din Botiz au hotărît să mărească ferma de vaci cu lapte, cu încă 40 capete.

Intovărășiții au hotărît mărirea fondului de bază

Intovărășirea din satul Poșta, comuna Buturugeni raionul Domnești, regiunea București, are 88 de familii și 130 de hectare. Ea a luat ființă în 1955 și acum a strîns în perimetrul său tot satul. De la un an la altul, intovărășiții din Poșta s-au organizat mai bine, iar anul trecut au lucrat, vorba lui Petreache Gheorghe, „ca la cartă”. Intovărășirea are o brigadă compusă din 7 echipe, și un brigadier, pe Șterea Vlăsceanu. Toate muncile s-au făcut în comun la toate culturile. Cele 7 echipe, vrea trecută, au organizat între ele și o întrecere socialistă la care s-a plasat în frunte echipa 1 condusă de Mihai T. Grigore. Iată cum au muncit intovărășiții: tarlaua de 62 de hectare a fost împărțită pe loturi egale și atribuite celor 7 echipe. În felul acesta, fiecare echipă și-a avut lotul său pe care l-a lucrat de la semănat pînă la cules. Toamna s-a văzut că producția de porumb a fost în medie de 2.500 kg. boabe la hectar.

Am stat de vorbă cu intovărășiții din Poșta și-am discutat pe îndelete planurile lor de viitor.

Aici, la Poșta, pe malul Argeșului, intovărășiții au o grădina de zarzavat de 10 ha. Grădina ar putea fi mărită pînă la 30 de hectare și-ar putea fi lesne irigată cu apă din Argeș, dar... trebuie bani.

— Fondul de bază, i-am răspuns; el e motorul. Cu cît e mai mare cu atîta are mai mulți „cai putere”.

Discuția s-a învîrtit după aceea în jurul fondului de bază al intovărășirii, care e doar de 3.400 lei. El provine

din valorificarea produselor de pe un hectar de porumb și taxele de înscriere a membrilor.

Cei mai activi susținători ai unui fond de bază dezvoltat, sînt tinerii din intovărășire, în frunte cu biroul organizației U.T.M.

— Și cum aveți de gînd să sprijiniți practic întărirea fondului de bază? I-am întors întrebarea lui Dumitru T. Ion, secretarul U.F.M. din intovărășire.

Răspunsul a venit numaidecît. Altf Dumitru T. Ion cît și tovarășii lui care erau prezenți, Petreache Dumitru și Hera M. Păuna, mi-au arătat planul lor de acțiune și mi-au vorbit despre hotărârile care le-au luat. Intr-o constatare a lor, cei 16 tineri ucheniști și cei 5 tineri neutemiști, din intovărășire au hotărît ca în anul acesta să îngrijescă prin muncă voluntară, cultura de floarea-soarelui de pe 2 hectare, iar venitul acestui lot să fie vărsat fondului de bază, pe lîngă o contribuție de cîte 50 de lei, de fiecare membru și pe care tinerii vor activa ca să fie vărsată la timp pentru ca fondul de bază să crească și să le poată fi de folos. Pînă acum intovărășiții din Poșta au reușit să-și organizeze bine lucrările în comun la toate culturile și să-și pună la punct planul de muncă pe anul viitor. Ei sînt hotărîți să dezvolte și fondul de bază al intovărășirii, știind că în dezvoltarea fondului de bază și în executarea tuturor muncilor în comun se află izvorul unor recolte sporite și veniturilor mari.

I. TERBESCU

Grijă pentru dezvoltarea creșterii animalelor

La gospodăria colectivă „7 Noiembrie” din comuna Coarșeasa, regiunea Constanța, în cursul anului trecut, sectorul zootehnic a înregistrat o însemnată creștere. Așa, de exemplu, numărul vacilor de lapte a crescut cu 35 de capete, numărul porcilor a crescut de la 406 la 569 capete, al oilor de la 1934 la 2704 capete, și păsărilor de la 279 la 900 capete, iar numărul stupilor a crescut cu 10 noi familii.

În acest an colectivistii vor mări și mai mult fermele de animale. Pentru a asigura o puternică bază furajeră, colectivistii au desleșenit suprafața de 514 ha izlaz, care nu mai era productiv, l-au îngrășat și îl vor însămînța în majoritate cu culturi furajere.

ANGHEL COSTICA
corespondent

Să folosim pe scară largă îngrășămintele bacteriene

Peste puțină vreme pe ogoate vor începe să se desfășoare din plin însămînțările de primăvară. În această importantă etapă a muncilor agricole este nevoie să aplicăm, în scopul obținerii unor recolte cît mai bogate, toate măsurile recomandate de știința și practica agricolă; printre acestea se numără și utilizarea în cît mai mare măsură a îngrășămintelor bacteriene.

Așa după cum arată și numele, îngrășămintele bacteriene sînt niște preparate biologice care conțin anumite microorganisme sau bacterii (vegetale mici care nu pot fi văzute cu ochiul liber). Prin activitatea lor aceste bacterii ajută plantelor să-și procure o cantitate sporită de substanțe nutritive, le îmbunătățesc condițiile de creștere și dezvoltare. Pe de altă parte, microorganismele contribuie și la folosirea mai completă de către plante a îngrășămintelor organice și minerale aflate în sol.

Bacteriile care intră în alcătuirea îngrășămintelor bacteriene au diferite însușiri: unele acumulează în corpul lor azotul liber din aer, altele descompun compușii organici care conțin fosfor, altele descompun unele substanțe minerale eliberînd potasiul și fosforul sub formă ușor asimilabilă pentru plante. Pe lîngă aceasta, bacteriile din îngrășămintele sintetizează o serie de substanțe stimulatoroare care influențează altă asupra dezvoltării plantelor, cît și a microorganismelor din sol.

Îngrășămintele bacteriene conțin un număr mare de microorganisme cu care se tratează (bacterizează), pe cele umede sau uscate, sămînța, în momentul semănatului, sau răsădurile și puietii, prin macerare, înainte de plantare. Prin tratare, pe semînțe sau răsăduri se lipește un mare număr din aceste vietăți care introduse în sol, în cazul cînd găsesc condiții bune de

dezvoltare, se înmulțesc foarte mult, ajutînd prin activitatea lor — așa după cum am arătat — la dezvoltarea plantelor.

În anul acesta, Centrul experimental de îngrășămintele bacteriene de la Băneasa pune la dispoziția agriculturii 10 feluri de îngrășămintele bacteriene și anume: Nitragin-mazăre, Nitragin-soia, Nitragin-măzărice, Nitragin-lucernă, Nitragin-fasole, Nitragin-lupin, Nitragin-trifoi, Azotobacterin, Fosforobacterin și Silicobacterin, care vor fi folosite pe o suprafață de aproape 700.000 de ha. Nitraginul se produce separat pentru fiecare plantă leguminoasă; celelalte îngrășămintele bacteriene (Azotobacterinul, Fosforobacterinul și Silicobacterinul) se folosesc la toate plantele de cultură, începînd cu legumele și terminînd cu pomii fructiferi și vița de vie.

Nitraginul este specific pentru fiecare plantă leguminoasă. Deci Nitraginul-mazăre se folosește numai pentru tratarea (bacterizarea) mazărei, Nitraginul-soia pentru semînțele de soia și așa mai departe. Folosirea unui alt Nitragin decît cel indicat pentru planta respectivă nu are efect.

Nitraginul se livrează în sticlețe paralelipipedice de 200-250 centimetri cubi, care conțin un mediu nutritiv cu agar pe care s-a dezvoltat cultura bacteriană.

Azotobacterinul se livrează tot în sticlețe la fel ca Nitraginul și se folosește la toate plantele de cultură; la leguminoase se aplică în combinație cu Nitraginul.

Prin folosirea Azotobacterinului au fost obținute următoarele sporuri medii de recoltă: porumb 350 kg/ha; grîu de toamnă 210 kg/ha; cartofi 1.400 kg/ha; pătlăgele roșii 3.800 kg/ha. etc. Au fost cazuri cînd s-au realizat sporuri de recoltă și mai mari. Astfel la Centrul școlar agricol din Tg. Mureș, prin folosirea Azotobacterinului la sfecla de zahăr s-a obținut o producție de 72.250 kg/ha, iar la cultura netratată numai 72.200 kg/ha. De asemenea, la gospodăria agricolă colectivă din comuna Corbeanca, raionul Snagov, regiunea București, a fost realizat prin utilizarea acestui îngrășămint bacterian un spor de 658 kg/ha porumb știuleți.

Fosforobacterinul se livrează în pungușițe care conțin 150 gr. îngrășămint sub formă uscată. Din rezultatele obținute pînă în prezent, reiese că Fosforobacterinul administrat singur, dar mai ales combinat cu Azotobacterinul, dă sporuri însemnate de recoltă.

Experimentările făcute timp de 4 ani în țara noastră arată că media sporului de recoltă este următoarea: la porumb 300 kg/ha; la cartofi 1750 kg/ha; la sfecla de zahăr 2.210 kg/ha; la ovăz 190 kg/ha; la pătlăgele roșii 3.400 kg/ha. La gospodăria agricolă colectivă „Alex. Petofi” din comuna Păești, raionul Turda, regiunea Cluj, la porumb tratat cu Fosforobacterin s-au obținut 4.550 kg știuleți la hectar, față de 3.710 kg/ha recoltate de pe parce-

la unde s-au folosit semînțe tratate. Silicobacterinul este cel mai nou îngrășămint bacterian folosit în țara noastră. Din experimentările făcute reiese că și acest îngrășămint dă evidente sporuri de recoltă. Astfel, la G.A.S. Urziceni, regiunea București, cultura de pătlăgele roșii la care s-a folosit Silicobacterinul a dat un spor de producție de 9.725 kg/ha; la gospodăria colectivă „Drumul Păcii” din comuna Podina, raionul Pogoanele, regiunea Ploiești, cultura de floarea-soarelui la care s-a folosit Silicobacterin a dat 2017 kg/ha, față de 1800 kg/ha cît s-a realizat la cultura netratată.

Este necesar să subliniem că prin utilizarea îngrășămintelor bacteriene pe un agrorond cu îngrășămintele organice și minerale, se obțin sporuri de recoltă mult mai mari decît în cazul folosirii simple a îngrășămintelor organice și minerale.

Pentru tratarea semînțelor diferite plante de cultură se folosesc cîte 2 sticlețe sau pungușițe la hectar, iar pentru tuberculii de cartofi, răsăduri și puietii cîte 4 sticlețe sau pungușițe la hectar. Fiecare sticleț sau pungușițe conține 5 lei.

Dacă comparăm costul îngrășămintelor bacteriene cu sporul de producție obținut prin îngrășămintele organice și minerale, se obțin sporuri de recoltă mult mai mari decît în cazul folosirii simple a îngrășămintelor organice și minerale.

Valentin Gheorghiu
candidat în științe biologice,
directorul Centrului experimental de îngrășămintele bacteriene

Din experiența regiunii Pitești în organizarea de pășuni model

(38.000 kg la ha) și la porumbul pentru masă verde (25.000 kg la ha).

O problemă mai dificilă pentru noi a fost la început administrarea masei verzi la animalele învoite la pășune. S-a încercat atunci sistemul următor: cu sprîlnul stăului popular regional a fost luată inițiativa ca masa verde obținută în conveler să fie recoltată prin cosire și apoi administrată în hrana vacilor de lapte și a tineretului, în raport cu producția și greutatea corporală a acestora. Recoltarea nutrețurilor s-a făcut atît cu mijloacele pînșului cît și cu ajutorul creșcătorilor de animale. La fel s-a făcut și transportul furajelor de la locul de producție la locul de consum.

Pentru hrana oilor, precum și pentru plimbarea animalelor au fost rezervate aparte unele suprafețe de pășune naturală. Pentru administrarea furajelor verzi îndeosebi la vacile de lapte, au fost amenajate tabere de vară, construindu-se în acest scop pe pășunile model de la Coteana-Slatina, Văleni-Drăgănești, Miroși și Izvoru-Costești, cîte un adăpost acoperit cu stuf sau paie, avîng fiecare o capacitate de 100-150 capete vite mari. Materialul lemnos necesar ridicării acestor adăposturi a fost procurat de pe pășunile împădurite din raioanele de munte, material care a revenit la un preț destul de convenabil. Hrînînd vacile de lapte cu cantități mari de masă verde în timpul verii, gospodăriile colective din Coteana, Izvoru, Miroși, Radomirești și țărani muncitori cu gospodării individuale au realizat în anul trecut o sporire însemnată a producției de lapte pe cap de animal. Pe lîngă mărirea producției de lapte, față de anii anteriori, au fost înregistrate sporuri de creștere în greutatea destul de însemnate la tineret.

Pentru a ne da mai bine seama despre eficacitatea lucrărilor de îmbunătățire a pășunilor, întreprinse în regiunea noastră, redăm mai jos un calcul economic cu privire la cheltuielile făcute comparativ cu producția obținută și taxele de pășunat încasate. În medie cheltuielile anuale ocazionale cu întreținerea personalului tehnico-administrativ al celor 8 pășuni model, în suprafața totală de 3.194 ha, însumează 155.850 lei. În medie, pe hectar reușim circa 49 lei. Pentru aceeași su-

prafată de pășune costul inventarului folosit se ridică la suma de 191.200 lei. Scoțînd durata de folosință a acestui inventar — circa 5 ani — rezultă o cheltuielă anuală pe hectar de numai 13 lei.

În cazul folosirii amestecului de mazăre, ovăz și floarea-soarelui, cheltuielile totale efectuate pentru obținerea unei producții de 35.000 kg masă verde la hectar se ridică la suma de 545 lei. Scoțînd cît în timp de 150 de zile de pășunat o vacă consumă în medie 5.000 kg masă verde rezultă că pe un hectar de pășune pot fi hrănite un număr de 7 capete vite mari. 7 UV.M (unități viță mare) x 50 lei (taxa de pășunat) = 350 lei. Din calculul de mai sus reiese că veniturile acoperă cheltuielile, fără a mai vorbi de aportul indirect adus prin sporirea producției de lapte pe cap de vacă, precum și aportul important de creștere în greutate la tineret. De asemenea, la cultura de borcag pentru masă verde cheltuielile efectuate la ha însumează 600 lei, iar venitul se ridică la 808 lei. La fel și în cazul porumbului furajer, venitul încasat depășește cheltuielile făcute.

Avînd în vedere rezultatele bune obținute în anul trecut în regiunea noastră au fost luate măsuri ca numărul pășunilor model să fie extins în 1960 de la 8, cîte au fost în 1959, la 34 iar suprafața totală să ajungă la peste 7.000 ha. Paralel cu dezvoltarea sectorului agricol cooperatist, în acest an vom organiza în colaborare cu Institutul de cercetări agronomice al Academiei R.P.R. din București, pășuni model și în gospodăriile colective printre care cea din Scornicești. Pînă în prezent au fost identificate, cu sprijinul comitetului executiv al stăului popular, noi suprafețe și au fost făcute desleșeniri pe o suprafață de 2.000 de ha. Totodată au fost însămînțate în toamna trecută 800 de ha cu orz de toamnă, 1.200 de ha cu secară pentru masă verde și 300 ha cu borcag. De asemenea s-au luat măsuri corespunzătoare pentru ca la fiecare cultură în parte să se întocmească un plan de cultură și să se facă aprovizionarea cu semînțele necesare însămînțării de primăvară.

Îng. CONSTANTIN BELU
de la secția agricolă a regiunii Pitești

La a 42-a aniversare a Forțelor Armate ale Uniunii Sovietice



Sub îndrumarea instructorilor bine pregătiți, ostașii sovietici își perfecționează necontenit pregătirea politică și militară. În fotografie: un aspect din timpul unor exerciții tactice.

Din UNIUNEA SOVIETICĂ

O nouă lucrare a academicianului Lisenko

O experiență interesantă a fost efectuată la Institutul de Genetică de pe lângă Academia de Științe a U.R.S.S., unde lucrează cunoscutul agronom sovietic T. D. Lisenko. Împreună cu colectivul colaboratorilor științifici, el a creat o cireadă de vaci care dau lapte foarte gras. Butoaie, laptele pe care-l dau vacile supuse acestei experiențe conține un procent de peste cinci la sută grăsimi. Această proprietate se moștenește din generație în generație.

Cum s-a obținut acest lucru? În anul marelui război, la baza experimentală a institutului, nu s-a putut efectua munca științifică. Animalele fușeser evacuate iar cele care au rămas erau dintre cele puțin productive, reprezentând diferite corcitură din trei-patru rase de vaci cu talie mare, care dădeau lapte cu un procent mic de grăsime. După război, unii lucrători științifici de la baza experimentală a Institutului și-au pus următoarea întrebare: n-ar fi oare mai bine să pășădăscăm în vaci de rasă puțin și abia după aceea să începem munca științifică? Academicianul Lisenko a hotărât însă ca vacile existente să fie lăuate în starea în care erau; să se creeze condiții bune de întreținere și să se observe ce se va întâmpla mai departe. Animalele au început să fie hranite din abundență și îngrijite foarte bine. În decurs de numai un an, cantitatea medie de lapte muls de la fiecare vacă a crescut mai mult de două ori și a atins în medie 4.100 litri. După încă un an, laptele muls s-a ridicat la 5.000 litri, iar greutatea corporală medie a animalelor a sporit cu peste două sute de kilograme. Procentul de grăsime din lapte nu ajungea însă decât la trei și jumătate la sută.

În anul următor vacile au fost încrucișate cu tauri din rasele Ostfriză și Kostroma care fac parte din

rasele de bovine cu talie mare și cu lapte mai puțin gras. În condițiile hrănirii abundente a vacilor, greutatea vițelilor noi născuți a crescut simțitor, ajungând la șalzelei și uneori chiar la șaptezeci de kilograme.

Nașterile erau grele. Uneori murea sau vaca sau vițelul. S-a stabilit că acest lucru se întâmpla din cauza cantității prea mari de furaje date animalelor în hrană. Adică ajungeau prea multe substanțe nutritive la embrion.

Vițelul creștea foarte mare și pentru faptul că el moștenește această însușire ereditară de la ambii părinți.

La un moment dat s-a emis ipoteza că în cazul acesta făcând vacile să se dezvolte în direcția bovinei cu talie mică. În afară de acest inconvenient, procentul de grăsime din lapte rămânea totuși scăzut. Potrivit sfaturilor lui Lisenko, au început să fie îneprechiate vacile existente la fermă, cu tauri din rasa cu talie mică, Jersey, continuând să le dea ca și mai înainte hrană din abundență. Experiența a reușit. Vițelii au început să cântărească la naștere 25-30 kilograme. Dar scopul experienței nu se reducea la aceasta. Intenția savanților mergea mult mai departe. Dacă făcând să se dezvolte moștenind calitățile rasei de vaci mici, Jersey, era sigur că în mare măsură va moșteni și o altă calitate importantă a acestei rase: lapte bogat în grăsimi. Așa s-au și petrecut lucrurile. Laptele muls de la vacile melse conținea un procent de peste cinci la sută grăsimi. În același timp, vacile moșteneau și unele calități de la mamă. Creșteau mari, atingând în scurtă vreme greutatea de cinci sute și peste cinci sute de kilograme. După aceea, s-a început încrucișarea lor cu tauri din rasele de vaci cu talie mare și care dădeau lapte sărac în grăsimi.

R. P. UNGARĂ

Proiectele gospodăriilor agricole de stat

Așa cum s-a arătat de curind în fr-o declarație oficială, anul acesta în gospodăriile agricole de stat din R. P. Ungară va spori cu 50.000 holzi (1 hold = 0,57 ha) suprafața însămînțată cu porumb. Va crește în mare măsură producția de furaje.

Avind o puternică bază furajeră, gospodăriile agricole de stat vor putea produce în 1960 cu 11.000 tone mai multă carne și cu 30 milioane litri mai mult lapte decât în 1959.

Pentru ajutorarea mișcărilor cooperatiste de la sate, gospodăriile agricole de stat vor livra gospodăriilor agricole colective 2.000 capete de vite crescute mari de rasă, aproape 100.000 de porci și oi de rasă, un milion de păsări de casă și o mare cantitate de semințe, printre care și semințe de porumb hibrid.

R. P. ALBANIA

Cooperativa agricolă „Grădina Moscovei”

Tărâni din satul Lukova, unul dintre satele cele mai pitorești ale „Rivierei” albaneze, plin de plantații de citrice și de mășini, s-au unit într-o cooperativă agricolă.

Sătenii din Lukova spun adesea: „Satul nostru a înflorit în anii paterii populare. Cooperativa agricolă l-a schimbat complet aspectul”. Și ei arată cu mîna spre o întindere vastă pe care s-a și construit în parte și continuă să se construiască un nou Lukova. Zece de locuitori noi s-au și ridicat, iar altele sînt aproape gata.

Membrii cooperativei agricole din Lukova realizează mari venituri de urma muncii lor. Totodată cooperativa a vîndut pînă în prezent stocul de 1600 cîntăle de citrice iar stocul de 1600 cîntăle de citrice iar stocul de 1600 cîntăle de citrice iar stocul de 1600 cîntăle de citrice.

Se prevede să se obțină 2.200 cîntăle de mășine, fără a mai pune la socoteală alte numeroase fructe pe care le produce această cooperativă în fiecare lună a anului într-o cantitate considerabilă.

Pentru a-și exprima dragostea fraterească față de poporul sovietic, membrii cooperativei agricole din Lukova, care pare o grădiniță înflorită alături de citrice și de mășini, i-au dat numele de „Grădina Moscovei”.

În domeniul agriculturii se iau măsuri pentru împiedicarea mîntuirii și îmbunătățirea regimului riurilor, înfăptuindu-se în felul acesta visul de veacuri al tărânilor de a nu mai fi lăsați în voia calamităților naturale și a anilor secetosi.

În această direcție clasa muncitoare a dat și ea tot ajutorul tărânilor. Astfel, uzinele au trimis în timpul din urmă la sate peste 2.500 de motoare, peste 2.700 de transformatoare, un mare număr de mașini și materiale pentru irigație, peste 120.000 tone de ciment și o mare cantitate de materiale de construcție. Sute de mii de muncitori au luat nemijlocit parte la lucrările de construire a sistemelor de irigație.

Marile lucrări de construcție din cooperativă agricole, aplicarea pe scară largă a agriculturii intensive și îndesăbi dezvoltarea ramurii creșterii animalelor au cerut o rapidă mecanizare a muncii la sate. Cu ajutorul activ al clasei muncitoare, peste tot în țară se construiesc mici uzine hidroelectrice la sate. Electricitatea salutului va accelera în uriașă măsură mecanizarea lucrărilor agricole, îndeplinirea sarcinilor revoluției culturale. În satele republicii funcționează deja peste 800 de mici uzine electrice. În regiunile rurale s-au instalat peste 790 de linii de transmisie electrică. Satele primesc lunar peste 500 de generaatoare de mică capacitate.

Industria republicii a furnizat coo-

Se pune acum următoarea întrebare: cum vor fi vișii de data aceasta? Vor moșteni calitățile rasei de bovine cu talie mare, sau ale celei cu talie mică? Generațiile viitoare vor păstra sau nu procentul ridicat de grăsimi în lapte? Mai tirziu s-a ajuns la concluzia că animalele din grupa vacilor care dau lapte gras vor transmite prin ereditate, o dată cu alte însușiri și acea calitate importantă de a transmite lapte bogat în grăsimi.

Se poate menționa faptul că și înainte vreme, creșterilor încrucișate mereu vaci care dădeau lapte sărac în grăsimi cu tauri din rasele care dau lapte gras. Dar la noile generații nu au realizat o sporire a procentului de grăsimi în lapte.

Această experiență a stabilit că în cazul cînd vaca mamă primește furaje mai puțin, ea transmite fătului toată vîlaga și o mare parte din substanțele sale nutritive, ajutîndu-se la creșterea cil mai mare. Așa se și petreceau lucrurile în vechile experiențe. De aceea, ele nu dădeau rezultate bune. Tocmai alimentarea abundentă a vacilor și în special în perioada de gestație a asigurat succesul experienței lui Lisenko. Nici o vacă din grupul de animale care dădea lapte gras, niciunul dintre vițelii proveniți din acest grup nu a fost sacrificat. Toate vacile din acest grup dau câte cinci-sase mii de litri de lapte anual, cu un procent de grăsime de peste cinci la sută. Analizele au dovedit că o dată cu creșterea procentului de grăsimi, cantitatea de substanță uscată din lapte a crescut cu peste trei la sută. De asemenea, conținutul laptelui în vitamina A a crescut cu mai bine de două ori.

Acum taurii din generația a doua a grupului de taurine care dau lapte gras sînt trimiși la stațiunile de însămînțare țării artificiale de pe lângă Institutele și penitenciarele de staț din țară pentru animale de rasă.

ÎN R. P. D. COREEANĂ

Clasa muncitoare ajută țărănimea

Tărâni cooperatori din R. P. D. Coreeană obțin an de an noi și noi succese în realizarea de recolte mari la culturile agricole. Creșterea necontenită a producției agricole se datorează îndeplinirii cu succes a sarcinilor revoluției tehnice de la sate, ale cărei elemente fundamentale sînt irigația, mecanizarea și electricificarea. Ea se datorează de asemenea aplicării pe scară largă a agriculturii intensive.

Legătura strînsă dintre producția industrială și cea agricolă, bazată pe relațiile de producție socialiste, contribuie acum la dezvoltarea continuă a forțelor de producție ale agriculturii și la dezvoltarea în general a forțelor de producție ale țării. În felul acesta, în ordinduirea socialistă se întărește și mai mult, pe o nouă și trainică temelie, devenind de nezdruccinat, alianța politică dintre clasa muncitoare și țărănimea.

De curind, peste 25.000 de producători agricoli veniți din șapte departamente (Nord, Pas-de Calais, Somme, Oise, Seine-et-Oise și Seine-et-Marne) s-au întrunit în orașul Amiens. Reunirea acestor manifestații (o altă a avut loc în localitatea Agen) dovedește nemulțumirea crescîndă a masei țărănești și a muncitorilor agricoli față de politica antițărănească a guvernului francez.

Întîrîndu-se la Amiens, producătorii agricoli au arătat că promisiunile făcute la 23 ianuarie 1960 de către primul ministru al Franței, pentru îmbunătățirea situației țărănimii sînt departe de a putea fi socotite mulțumitoare.

După cuvîntările ținute de către mai mulți conducători ai sindicatelor agri-

perativelor agricole cantități suficiente de îngrășăminte chimice și de chimicale pentru lupta împotriva dăunătorilor agricoli. În felul acesta a fost posibil să se aplice peste tot metoda agriculturii intensive.

Legătura strînsă dintre producția industrială și cea agricolă, bazată pe relațiile de producție socialiste, contribuie acum la dezvoltarea continuă a forțelor de producție ale agriculturii și la dezvoltarea în general a forțelor de producție ale țării. În felul acesta, în ordinduirea socialistă se întărește și mai mult, pe o nouă și trainică temelie, devenind de nezdruccinat, alianța politică dintre clasa muncitoare și țărănimea.

De curind, peste 25.000 de producători agricoli veniți din șapte departamente (Nord, Pas-de Calais, Somme, Oise, Seine-et-Oise și Seine-et-Marne) s-au întrunit în orașul Amiens. Reunirea acestor manifestații (o altă a avut loc în localitatea Agen) dovedește nemulțumirea crescîndă a masei țărănești și a muncitorilor agricoli față de politica antițărănească a guvernului francez.

Întîrîndu-se la Amiens, producătorii agricoli au arătat că promisiunile făcute la 23 ianuarie 1960 de către primul ministru al Franței, pentru îmbunătățirea situației țărănimii sînt departe de a putea fi socotite mulțumitoare.

După cuvîntările ținute de către mai mulți conducători ai sindicatelor agri-

Un mesaj de pace și prietenie

Vizita lui N. S. HRUȘCIOV în țările Asiei

Evenimentul internațional cel mai important al săptămîinii trecute, ca și al celui care a început, îl constituie, de bună seamă, călătoria lui N. S. Hrușciiov în țările Asiei. După ce a vizitat India și Birmania, șeful guvernului sovietic a sosit în ziua de 18 februarie în Indonezia, unde a fost primit cu tot alita căldură și entuziasm ca și în celelalte două țări. Ziua sositii lui N. S. Hrușciiov la Djakarta a fost declarată — din inițiativa Comitetului pentru primirea șefilor statelor străine — zi nelucrătoare, pentru a da posibilitatea locuitorilor capitalei indoneziane să-l întâmpine așa cum se cuvine pe înaltul oaspete. Pentru primirea conducătorului sovietic, capitala țării s-a pregătit sărbătorește. Piețele, străzile și clădirile orașului Djakarta au fost împodobite cu portrete mari ale lui N. S. Hrușciiov și Sukarno și cu drapelurile celor două state prietene.

Conducătorii indoneziei și populația din capitala țării gazdă au făcut o primire entuziasată șefului guvernului sovietic. Ziariștii relatează că peste un milion de oameni se aflau în jurul de-a lungul drumului de la aeroport la Palatul Negara, unde și va avea N. S. Hrușciiov reședința în timpul șederii la Djakarta. Multimea staționa în unele locuri în 12 rînduri, balcoanele erau înșesate de oameni, iar foarte mulți tineri se aflau călărâți pe acoperișuri, pe terase, pe copaci. Străzile erau pavozate cu mii de drapeluri sovietice și indoneziane. La încrucișarea străzilor se puteau vedea portrete ale lui N. S. Hrușciiov și Ahmed Sukarno. Numeroase clădiri publice erau pavozate cu porumbelul păcii.

Pe șantierul marelui stadion din Djakarta, pe care l-a vizitat, stadion, care, după cum se știe, se construiește cu ajutorul Uniunii Sovietice, în pitorescul orașel de munte Bogor, la Bandung, unde a sosit în dimineața zilei de 20 februarie, pretutindeni pe unde a trecut în zilele de cînd se află în Indonezia, înaltul oaspete a fost întâmpinat cu deosebită dragoste și căldură. Populația orașelor și satelor prin care a trecut tovarășul N. S. Hrușciiov, a exprimat con-

ducătorului sovietic sentimente cordiale, prietenești. În sate cîntau corcheste populare, pretutindeni domnea o atmosferă de sărbătoare. Au rîsunat strigătele: „Hidup Hrușciiov” („Trăiască Hrușciiov”), „Hidup perdamaian” („Trăiască pacea”), „Nici unul dintre înalții oaspeți care ne-au vizitat țara nu a fost întâmpinat încă cu atita căldură ca președintele Consiliului de Miniștri al U.R.S.S.” a scris ziarul indonezian „Republik”, referindu-se la primirea pe care populația indoneziană a făcut-o șefului guvernului sovietic.

Entuziasmul și dragostea cu care N. S. Hrușciiov este înconjurat peste tot în importanta călătorie pe care o face își au izvorul în înalta prețuire pe care popoarele Asiei o acordă politicii de pace a Uniunii Sovietice. Proprierea Uniunii Sovietice cu privire la dezarmarea generală și totală au fost primite deosebit de favorabil de aceste popoare, între care și de poporul Republicii Indonezia. Înfăptuirea dezarmării ar avea o deosebită însemnătate pentru progresul economic al țării slab dezvoltate. Dacă din cele 100 de miliarde care se cheltuesc anual pentru înarmări s-ar aloca 15-20 de miliarde pentru ajutorarea țărilor slab dezvoltate economic, s-ar putea obține progrese importante și rapide în lichidarea mizeriei și sărăciei, a inapoiării, a foametei, și a bollor.

Popoarele care s-au eliberat de suprăria colonială și care își întăresc în prezent independența au în Uniunea Sovietică un prieten sincer și apropiat care le acordă un puternic sprijin moral și material. Urișia uzină și derurgică de la Bhilai și ferma agricolă de la Suratgarh în India, institutul tehnologic și un mare hotel ce

se construiește în Rangoon, capitala Birmaniei, imensul stadion care se ridică la Djakarta. În Indonezia, sînt numai cîteva din obiectivele care sînt construite cu sprijinul Uniunii Sovietice în țările Asiei. Uniunea Sovietică este gata să lărgască tot mai mult ajutorul pe care-l acordă țărilor care luptă pentru consolidarea independenței lor naționale.

Cîtă deosebire între sprijinul acesta primit din prietenie și dezinteres, și așa zisul ajutor pe care puterile imperialiste îl acordă altor țări. Așa numitul „program al asigurării securității mutuale” pe anul 1960—1961 pe care președintele Eisenhower l-a prezentat săptămîina trecută Congresului S.U.A. scoate încă odată în evidență această deosebire. Ca și anul trecut, acest program, care este adreșat în primul rînd țărilor slab dezvoltate, este consacrat în proporție de mai mult de jumătate nu dezvoltării economiei țărilor respective, ci furnizării de armament.

Datoriți Uniunii Sovietice, țările slab dezvoltate află pentru prima oară în Istoria lor ce înseamnă un ajutor cu adevărat dezinteresat din partea unei mari puteri. Credite fără dobînză cîmătărești, împrumuturi fără condiții politice, ajutor tehnic fără subordonarea economiei față de capitalul străin, posibilitatea de a obține utilajul industrial cel mai modern în condiții avantajoase — sînt cîteva dintre cele mai importante aspecte ale relațiilor dintre aceste țări cu Uniunea Sovietică.

Este firesc deci ca strălucitul reprezentant al țării care a proclamat și dezvoltat cu atita forță noile relații internaționale bazate pe pace, pe încredere și prietenie, să fie primit pe tot parcursul lungii sale călătorii cu ghirlande de flori, cu ovaișii și cuvînte de dragoste, de admirație și recunoștință.

Ajutoare și... „ajutoare”

„Cel mai avantajos contract pe care l-a încheiat vreodată Cuba!” Aceste sînt cuvintele cu care Fidel Castro, primul ministru al Cubei, a apreciat condițiile avantajoase cuprinse în acordul pe care l-a încheiat de curind cu U.R.S.S. Premierul Cubei a făcut tot odată și o comparație între situația dinainte a țării sale, arătînd condițiile grele, înrobitoare, la care era supusă de către imperialiștii americani. „În ultimele zece ani — a arătat Fidel Castro — Cuba a avut un deficit al balanței de plăți de un miliard de dolari. Acordul comercial cu U.R.S.S. creează condiții care în decurs de cinci ani, să se realizeze un excedent al balanței, de aproximativ 70 milioane de dolari!”

Acordurile încheiate de curind între U.R.S.S. și Cuba nu constituie ceva nou în politica Uniunii Sovietice. Călăuzit de principiile cele mai înalte, principiile marxist-leniniste, Statul Sovietic duce o politică de ajutorare sinceră și dezinteresată a țărilor mici sau slab dezvoltate.

E cunoscut sprijinul fratresc pe care Uniunea Sovietică îl dă țărilor socialiste pentru a-și construi o economie înaintată, pentru a fi-uri o viață liberă și fericită a popoarelor lor. Sînt cînoscule acordurile dintre U.R.S.S. și India, prin care aceasta din urmă este ajutată să lichideze înapoierea în ceea ce a fost ținută de colonialiștii englezi. E cunoscut de asemenea, împrumutul fără țicij un fel de condiții politice acordat de către Uniunea Sovietică Egiptului, pentru construirea marelui baraj de la Assuan.

Cu totul în altfel înțeleg imperialiștii relațiile dintre țări. După ei, orice acord trebuie să fie însoțit de condiții înrobitoare pentru țara care se împrumută. „Ajutoarele” date de imperialiștii slujesc țării cărora au fost acordate, exact ca funia pe spinzurat.

De aceea, an de an, crește tot mai mult numărul țărilor care refuză să facă astfel de împrumuturi. Și atunci cînd un popor sau altul nu vrea să-și mai țină grumajii în jugul imperialismului, cînd își sculură căsușele sfîrșimate, imperialiștii încearcă tot felul de uneltiri pentru a întoarce lucrurile înapoi.

Semnificativ în această privință este cazul pîrătesc, săvîrșit de curind de către un avion american care a aruncat bombe incendiare asupra plantațiilor de țestic de zahăr din Cuba.

Protestînd energie împotriva acestui nou atac agresiv al S.U.A., Fidel Castro a subliniat că „avioanele americane au aruncat Cuba de peste 30 de ori numai în decursul unui singur an”. Aceste atacuri au pricinuit incendiere unor rafînării și plantații de țestic de zahăr cubane, provocînd pierderi însemnate.

Asemenea metode gangsteresti nu vor duce, bineînțeles, la izbîndirea visului imperialiștilor de a viiri din nou poporul cuban în jugul robiei imperialiste. Dimpotrivă, ele vor mări și mai mult ura poporului cuban, a tuturor popoarelor lumii împotriva imperialismului american.

Conferința de presă a ambasadorului U.R.S.S. în Germania Occidentală

În luna ianuarie, A. A. Smirnov, ambasadorul U.R.S.S. în Germania Occidentală, a avut o convorbire cu E. Ollenhauer, președintele Partidului Social Democrat din Germania și cu W. D. G. locțiitorul președintelui P.S.D.G. În această convorbire, A. A. Smirnov a arătat care este poziția guvernului sovietic în problema Tratatului de pace cu Germania și la Berlinul occidental. Privitor la această convorbire, o serie de ziare din Germania occidentală au publicat diferite știri asociate care denotă adevărul în legătură cu această convorbire.

În această comunicare se arată că cercurile autorizate din U.R.S.S. atrag atenția asupra unei cuvîntări a lui W. Brandt, membru al conducerii P.S.D.G. și primarului Berlinului occidental, care vadește o înțelegere greșită a propunerilor sovietice cu privire la Berlinul occidental.

Prin propunerea sa cu privire la transformarea Berlinului occidental în oraș liber, guvernul sovietic urmărește înlăturarea situației anormale din Berlinul occidental. Se urmărește, de asemenea, înlăturarea unui focar de neliniște și încordare în Europa.

Comunicarea transmisă de A. A. Smirnov liderilor social-democrați din Germania occidentală amintește, de asemenea, încă o dată, că Berlinul occidental nu a făcut parte niciodată din Germania occidentală. Acei care încearcă să rezolve problema Berlinului occidental prin includerea lui în R.F.G. pun problema deci într-un mod fals, nerealist.

Guvernul sovietic a făcut și face tot ce-i stă în putință pentru ca problema Berlinului occidental să fie reglementată pe calea tratativelor, ținînd seama de interesele tuturor părților. El declară totodată că dacă toluși nu se va putea obține reglementarea problemei prin tratative între țările interesate, sau se va dovedi definitiv că tratativele se duc numai de dragul tratativelor și nu cu scopul de a se reglementa problema Berlinului occidental, Uniunea

Sovietică se va vedea nevoită să încheie un tratat de pace cu Republica Democrată Germană și să rezolve pe această bază problema Berlinului occidental.

Comunicarea arată că după încheierea Tratatului de pace, Republica Democrată Germană și va exercita deplină ei suveranitate asupra întregului său teritoriu și spațiu aerian. În consecință, toate comunicațiile dintre Germania occidentală și Berlinul occidental vor fi supuse controlului deplin al R.D. Germane. În cazul acesta dacă cercurile occidentale vor voi să rea-tratative în problema Berlinului occidental, R.D. Germană va fi singurul partener în aceste tratative.

În încheierea comunicării se arată că dacă d. Brandt dorește să ducă tratative directe cu R. D. Germană, Uniunea Sovietică a saluta acest lucru. Dacă actualul primar al Berlinului occidental își închipuie însă cu vor putea fi încălțate drepturile de suveranitate ale R. D. Germane și regulile pe care acestea le va stabili în legătură cu căile de comunicație, se înșeală amaric.

Potrivit obligațiilor pe care le are ca aliată a Republicii Democratice Germane, Uniunea Sovietică îi va acorda tot sprijinul necesar în vederea apărării drepturilor sale.

SPORT

Activitate sportivă în satele raionului Medgidia

Activitatea sportivă de masă în comuna și satele raionului Medgidia... Iată un lucru despre care nu se putea vorbi în trecut pe aceste meleaguri, unde domnea mizeria și sărăcia.

Dar, acele vremuri de tristă amintire au trecut și o dată cu instaurarea puterii populare în satele și comunele din raionul Medgidia a început să pulzeze o viață nouă. Acum se poate vorbi aici și despre o activitate sportivă de masă. Și, se poate vorbi despre o activitate sportivă frumoasă, la care participă numeroși țărani muncitori. Anul trecut, de pildă, s-a organizat aici pentru prima oară, competiția sportivă „Cupa Dobrogei”, la care au luat parte 1.653 concurenți. O participare numeroasă s-a înregistrat și la concursurile sportive din cadrul Spartachiadei ce iarnă și vară (15.000 concurenți dintre care 3.460 fete), ca și la „Crosul 1 Mai” (2.525 concurenți), „Crosul 7 Noiembrie” (5.057 concurenți) etc.

Iată cifre care ne arată că mișcarea de cultură fizică și sport din raionul Medgidia cunoaște o dezvoltare însemnată. În prezent, în raion sînt 61 de asociații sportive cu 15.478 membri. Dintre aceștia, 11.134 au primit carnete de membri ai U.C.F.S. De asemenea, în raionul Medgidia sînt acum 168 sportivi clasificați, după cum urmează: 41 la fotbal, 54 la șah, 40 la volei, 16 la popice, 4 la box și 3 la tenis de masă. Apoi, sînt 426 sportivi purtători ai insignei G.M.A. și 160 sportivi care posedă insigna F.G.M.A.

Anul trecut s-au organizat în satele din acest raion numeroase „cîmînci sportive”, care s-au bucurat de un frumos succes. La aceste manifestații sportive au participat și echipe de fotbal, lupte, box, volei etc. de la orașe, care au făcut demonstrații, ajutînd pe sportivii din mediul sătesc să deprîndă mai bine tehnica sporturilor menționate mai sus.

Consiliul raional U.C.F.S. Medgidia (președinte Alex. Oprescu) a acordat o deosebită atenție problemei consolidării organizatorice a asociațiilor sportive și dezvoltării bazei material-sportive. În cursul anului 1959 s-au amenajat, prin muncă voluntară și cu sprijinul satorilor populare, 14 terenuri de fotbal și 12 terenuri de volei. Un sprijin deosebit în această acțiune au dat și conducerea gospodăriilor agricole colective ca și țărani colectivizatiști care au dat valoarea unei zile-muncă pentru consolidarea asociațiilor lor sportive. În comuna Corbu de Sus, Tartomanu, Valea Neagră și altele, s-au amenajat și piste de popice, unde au loc întreceri pasionante la acest sport.

Bilanul activității sportive de masă pe anul 1959 din raionul Medgidia ne arată că mișcarea de cultură fizică și sport de aici are frumoase perspective de dezvoltare. Activiștii sportivi trebuie să ducă însă o muncă mai organizată. Ei trebuie să asigure membrii asociațiilor sportive o activitate continuă organizînd cît mai multe concursuri sportive de masă.

ȘTEFAN CONSTANTIN
corespondent

O ASOCIAȚIE SPORTIVĂ FRUNTAȘĂ

„Stejarul” din comuna Vlad Țepeș

Asociația sportivă „Stejarul” din comuna Vlad Țepeș, raionul Vidra, n-a fost înființată de prea multă vreme, însă dragostea pentru sport a membrilor ei, ca și frumoasa activitate desfășurată au făcut-o să se situeze de îndată printre fruntașele din raion. Ceva mai mult, anul trecut, asociația sportivă „Stejarul” a reușit să ocupe primul loc pe raion la „concursul bilanț” cu premii, fiind rășălătită cu echipament și material sportiv în valoare de 1.700 lei. Despre acest lucru tinerii din comuna Vlad Țepeș își vorbesc cu multă mîndrie. Așa cum își vorbesc despre echipa lor de fotbal, care activează în campionatul raional, despre șahiștii Vasile Ilincu, Constantin Drăgan, Marin Năstase, care i-a reprezentat cu cinste la diferite concursuri raionale, ca și despre trăgătorii fruntași Ion Ilușă și Florea Ciocloana.

Trinta se numără de asemenea printre disciplinele sportive îndrăgite de tinerii din comuna Vlad Țepeș. La întrecerile de trîntă care se organizează aici, mai în fiecare duminică, participă numeroși tineri țărani muncitori, printre care se află și o serie de elemente cu frumoase calități pentru acest sport. De altfel, un reprezentant al asociației sportive „Stejarul”, respectiv tînărul țaran muncitor Vasile Ghenu, a reușit anul trecut să cucerească titlul de campion regional la Spartachiada de vară, la categoria 55 kg, iar la finala pe țară a ocupat locul 3.

Acum pe timpul iernii, membrii asociației sportive „Stejarul” participă cu mult interes la întrecerile de sah, tenis de masă, trîntă, care se desfășoară la cîmînul cultural din comună.

Ei doresc ca și în anul 1960 să-și mențină... titlul de asociație sportivă fruntașă în raionul Vidra.

PRODUCĂTORII!

Însămînțînd numai semințe de soi procurate de la unitățile „AGROSEM” vă asigurați producții mari și de calitate!

Contractînd cu unitățile „AGROSEM” producerea de semințe de legume, trifoi, lucernă, diferite culturi furajere, tehnice și alimentare, aduceți venituri mari gospodăriei!

Pentru încheierea contractelor de cultură, adresați-vă unităților „AGROSEM” de regiune și raioane, precum și organelor de contractare de la comună.

Adresați-vă și cu încredere magazinelor de desfacere „AGROSEM” care vă stau la dispoziție cu tot felul de semințe și în cantități necesare.

Asigurați-vă din timp semințele necesare gospodăriei voastre prin magazinele de desfacere „AGROSEM”.