

AGRICULTURA NOUĂ

Anul VII — Nr. 673
Vineri 7 octombrie 1960

4 pagini
Prețul 20 de bani

Organ al Ministerului Agriculturii și al Comitetului Central
al Uniunii Sindicatelor din întreprinderile și instituțiile agricole

SPRIJIN DE PLIN SOLILOR PACII

CATRE DELEGAȚIA R. P. ROMINE LA O.N.U. CATRE TOVARAȘUL GHEORGHE GHEORGHIU-DEJ. Nesfârșit de multe mesaje, scrisori, telegrame purtând această adresă au pornit și pornesc în aceste zile într-o lungă călătorie de mii și mii de kilometri, ducând cu ele gândurile și urările cu care oamenii muncii însoțesc delegația noastră la sesiunea O.N.U. condusă de tovarășul Gheorghe Gheorghiu-Dej.

În fiecare mesaj, în fiecare scrisoare, oamenii muncii își exprimă prin cuvinte izvorite din inima deplina lor aprobare pentru activitatea desfășurată de delegația noastră la cea de-a XV-a sesiune a O.N.U., dorința lor de a vedea realizată dezarmarea generală și completă și lichidarea sistemului colonial.

„Către delegația R. P. Romine la O.N.U. către tovarășul Gheorghe Gheorghiu-Dej. Nesfârșit de multe mesaje, scrisori, telegrame purtând această adresă au pornit și pornesc în aceste zile într-o lungă călătorie de mii și mii de kilometri, ducând cu ele gândurile și urările cu care oamenii muncii însoțesc delegația noastră la sesiunea O.N.U. condusă de tovarășul Gheorghe Gheorghiu-Dej.

Recoltă bogată de porumb



Tânăra colectivă Elena Vija, membră a gospodăriei colective din satul Nucet, comuna Lupșanu, raionul Lehliu, are de ce să fi bucurată. Bogată recoltă de porumb din acest an a gospodăriei colective va contribui la creșterea veniturilor colectivității.

Foto: F. BICIUSCA

SÎNTEM PE TERMINATE CU ÎNSĂMÎNȚATUL GRĂULUI

În toamna acestui an, gospodăria noastră însămînțează cu grâu 1.000 de ha, folosind numai soiuri de mare productivitate, printre care soiul Skorospelka pe 300 ha. Din cele 1.000 de hectare planificate, 300 de ha sînt puse după porumb boabe, 100 ha după porumb siloz și 100 de ha după mazăre.

Pe celelalte tarlale s-au cultivat alte plante — bune premergătoare — care au părăsit devreme terenul. Pentru a se asigura un bun pat germinativ culturii grăului, pe aproape 700 ha s-au făcut arături de vară la 30 cm, adîncime, plugul fiind urmat de arapă stelată. Întrucît în raionul nostru nu au mai căzut ploi pînă la sfîrșitul lunii septembrie, terenurile respective au fost discuite de trei ori, în urma discuitoarelor folosindu-se grape stelate. În vederea unei bune fertilizări a solului, am încorporat în sol —

acolo unde a fost nevoie — însemnate cantități de gună de grajd. Pe toată suprafața, am dat odată cu disculul, folosind avioane, cîte 300 kg superfosfat și 100 kg azotat de amoniu la ha.

Însămînțatul ariului l-am început din timp, potrivit indicațiilor conferințelor regionale a grăului, cînd temperatura solului a scăzut sub 15 grade. Pentru ca lucrările de semănat să se desfășoare în cele mai bune condiții agronomice, mecanizatorii noștri și minitorii de agregate au fost instruiți temeinic. Acum, ei muncesc cu spor și pricepere. Între mecanizatorii se desfășoară o vie înțrecere socialistă. Prin grija organizatorilor de partid și a comitetului sindicatului, în fiecare seară se transmit rezultatele obținute în campania de însămînțare, numele mecanizatorilor care obțin cele mai mari randamente fiind popularizate prin stația de radio-amplificare de la centrul gospodăriei, ca și prin „buletinul întrecerii”, care se alăsează la gazetele de perete de la secții. Mecanizatorii cum sînt Gioroc Traian, Gheorghe N. Ion sau Radu Boltan, realizează zilnic cîte 13—14 ha, în loc de 11 hectare cît au norma.

Pentru buna organizare a lucrărilor de semănat, merită, de asemenea, să fie evidențiați maeștrii de cultură Dumitrescu Petre și Chișleanu Vladimir.

Pînă în prezent, au și fost semănat cu grâu cîteva 600 de hectare. Sîntem hotărîți ca, pînă în seara zilei de 10 octombrie, să terminăm însămînțarea grăului, punînd astfel bazele trînicuî unei recolte bogate în anul viitor.

Ing. IACOB GHEORGHIU
directorul G.A.S.
Săhăteni, regiunea Ploiești

Colectiviștii zoresc lucrările agricole

În aceste zile, în Daia Romînă din regiunea Hunedoara, sînt multe treburi de făcut. Terenurile destinate însămînțării grăului sînt eliberate rînd pe rînd. În scurt timp sînt de zăbur de pe 100 ha a fost recoltată în întregime. Jos, în poiana de lîngă pîruș, s-au înălțat adevărați munți de stecă din care automobilele cară spre gară fără întrerupere zeci și sute de tone de materie primă pentru fabricile de zăbur.

După recoltatul stecii a venit rîndul cartofilor. Numai în 3 zile brigăzile și echipele prinse în întrecere au recoltat toată suprafața de 60 ha cu cartofi. Producția a ieșit bună: peste 20.000 kg la ha, întrecînd prevederile planului cu o jumătate de vagon.

Acum colectivii dau zor cu recoltatul florii-soarelui. Unii culeg în osuri pășunile de floarea-soarelui, alții scutură semințele adîndu-le pe prelatele așternute în mijlocul lanului, iar ceilalți taie tulpinile pe care apoi le adună și le încarcă în căruțe.

Dar o dată cu strînsul roadelor, colectivii din Daia se îngrijesc și de asigurarea belșugului în anul viitor. Tractoarele brigăzii a VII-a de la S.M.T. Miercurea conduse de tractoriști harnici ca Ilie Munteanu, Dan Gheorghe, Nicolae Groza, Avesalon Sîncă și alții, au arat aproape întreaga suprafață de 1.000 de ha planificată pentru grîul de toamnă și orz. Ziua, ei însămînțează și discuesc, iar noaptea ară la lumina farurilor. Arătura este făcută așa cum cer regulile agrotehnice: la adîncimea de 28-30 cm. În acest an, din îndemnul inginerului agronom Marian Grișore, colectivii însămînțează grîul din osuri de înaltă productivitate. Și pentru ca recolta de grîu să fie sporită, ei au dat sub braț și o suprafață de 200 ha o cantitate de 4.000 tone gunoi de grajd, iar pe restul de teren au presărat înainte de a se da cu poldiscurile cîte 200 kg de superfosfat la ha.

„Muncile de recoltare și însămînțare pe ogoarele gospodăriei colective din Daia Romînă se desfășoară cu avînt sporit. Colectiviștii sînt hotărîți, ca cel mai tîrziu la jumătatea acestei luni, să termine însămînțatul grăului și al orzului.”

A. BABEANU

În raionul Filimon Sîrbu Eliberarea terenurilor trebuie grăbită

Nu încapă îndoaia că semănatul grăului la momentul optim constituie unul din factorii de bază în obținerea de producții sporite la această cultură. De acest lucru s-au convins pe deplin din proprie experiență multe din unitățile agricole de stat și cooperatiste din raionul Filimon Sîrbu. Tocmai de aceea, în aceste zile majoritatea gospodăriilor de stat și colective din raion, dau zor pentru a termina cît mai grabnic această lucrare.

Pentru noi, îmi spuneă tov. Ploeanu George, tehnicianul agronom al gospodăriei colective din satul Berlescu, buna pregătire a terenului, însămînțatul la vreme și folosirea unei bune semințe de grîu sînt grîile de capetele în momentul de față. Experiența anului acesta cînd am obținut 1.895 kg. de grîu la ha, de pe 400 ha, ne-a dovedit cu prisosință cît de mult valorează executarea la timp și bine a lucrărilor amintite. De aceea, în acest an, am ales pentru cultura grăului plante bune premergătoare, în majoritate care eliberează devreme terenurile și am lucrat pămîntul așa cum scrie la carte. Astfel, arăturile le-am executat imediat după eliberarea terenurilor, cu pluguri cu scormonitori, iar pentru întretinerea arăturii și crearea unui bun pat germinativ am discuit solul de cîte ori a fost nevoie. Pentru a nu întîrzi cu semănatul, am luat din vreme măsuri spre a se recolta la timp porumbul de pe cele 105 ha după care urmează să semănăm grîul. În prezent, se recoltează ultimele suprafețe, iar pe o parte din terenurile eliberate de coceni s-au și făcut arături.

Dovedind o serioasă preocupare pentru însămînțarea la timp a grăului, gospodăria colectivă din Berlescu, reușește ca pînă la 2 octombrie să semene cu grîu 320 ha, din cele 330 de ha, pe care le va cultiva cu această plantă. Demn de remarcat este faptul că în acest an pe o bună parte din suprafața gospodăriei a semănat grîul dintr-un soi de mare productivitate.

Asemenia gospodăriei colective din Berlescu, realizări însemnate la însămînțarea pășoșelor de toamnă au dobîndit și gospodăriile colective din Perșoru, Horia, Vizireni și Mîhreanu care pînă zilele trecute semănaseră 60—75 la sută din suprafețele planificate.

Dacă în general în raionul Filimon Sîrbu ritmul însămînțării a fost intensificat în ultima vreme, există totuși pericolul ca această lucrare să nu poată fi terminată în timp optim. Aceasta din cauză că în multe din gospodăriile colective și de stat se întîrzie în mod nejustificat cu recoltatul culturilor de toamnă, și îndeosebi a porumbului.

P. VOICULESCU

(Continuare în pag. 4-a)

În aceste zile, la Tohani

Soarele polea cu aur întînderile vitelor cînd am ajuns la Tohani. Un vîntuleț se zbuguia printre pomi împrăștiind virtutea de frunze galbene și aducînd dinspre dealuri miros de mere și de struguri striviți.

M-am grăbit să ajung acolo, sus, de unde veneau ademenitoare arome ale toamnei.

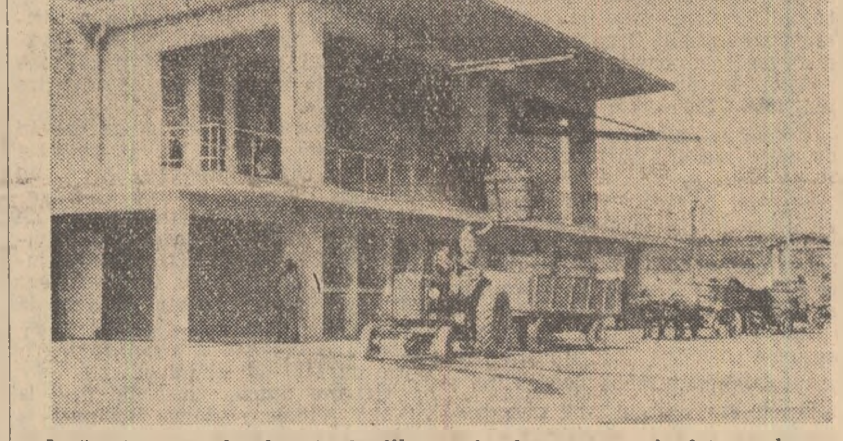

Încărcate cu rodul bogat al vitelor combinate viticol rutierele se opresc în fața modernului ridicat în ultimii ani.

„Jur împrejur, cît cuprîndea privirea, numai vii. Sînt ale gospodăriei agricole de stat Tohani, raionul Mizil. Frunzele ca țesute de sub penele unui pictor, înlîțite de vînt, dezgolesc butucii dolidora de cior-

beni și aducînd dinspre dealuri miros de mere și de struguri striviți. M-am grăbit să ajung acolo, sus, de unde veneau ademenitoare arome ale toamnei.

Jur împrejur, cît cuprîndea privirea, numai vii. Sînt ale gospodăriei agricole de stat Tohani, raionul Mizil. Frunzele ca țesute de sub penele unui pictor, înlîțite de vînt, dezgolesc butucii dolidora de cior-

grotehnic se descoperă în bogata recoltă de struguri din acest an. La brigada condusă de tov. Tache Crețeaș, de pîndă, se vor obține cîteva 6.000 kg struguri la ha, la cea a lui Nicolae Orășeanu peste 6.500 kg (pe 10 ha se va realiza aici aproape un vagon de struguri la ha) iar la cea a lui N. Istrate mai bine de 7.000 kg struguri la ha.

Pe întreaga gospodărie, planul va fi depășit cu cel puțin 2—300 kg de struguri la hectar.

De cîteva zile s-a început aici și recoltatul strugurilor pentru vin. În prezent, în cele 674 ha de vite pe rod ale gospodăriei lucrează peste 1.000 de oameni. Pînă la 3 octombrie, s-au cules și vinificați peste 787.000 kg de struguri. Cele mai mari cantități au fost recoltate la brigăzile conduse de Gh. Alexandru (60.000 kg), N. Orășeanu (63.000 kg) și N. Istrate (143.000 kg).

În primele zile s-au cules numai struguri destinați obținerii vinurilor curente de masă. Ajungînd la V. CAZACU

(Continuare în pag. 4-a)

„In gospodăria colectivă este mult mai bine“

Cîți ani au trecut? Mai puțin de doi, și totuși ce era de văzut, s-a văzut. Acest lucru, de altfel, l-au așteptat mulți dintre țărani din cele trei întovărășiri: „1 Mai”, „Nicolae Bălcescu” și „8 Martie” din comuna Cocioc. La drept vorbind, unii erau mai în curent cu treburile din gospodăria colectivă, știau cu alte cuvinte, din citirea ziarului, din conferințele înute la cîmîntul cultural, din discuțiile cu agitatorii, că în gospodărie se poate munci cu mai mult folos — că recoltele sînt mai bogate și că, așa cum ne-a arătat partidul, cîștigurile colectivității sînt mai mari decît ale întovărășirilor. Dar, cum omul se lasă cam greu cînd este vorba să se apuce de alt lucru, mulți dintre membrii celor trei întovărășiri din satele comunei Cocioc, regiunea București, au rămas să mai aștepte, să vadă mai bine. Ce să vadă? Dacă intră adevăr în gospodăria colectivă muncă este mai spornică, zicea o parte dintre ei: „Păi, în întovărășire nu muncim tot în comun pe tarlale fără hatură? Alții însă, care se înscriseră din întovărășire la gospodăria colectivă, mai cunoscători ai rosturilor din gospodărie, veneau pe loc cu explicații: „Nu te încâlzești la fel la un foc dintr-un braț de vreascuri, ca la unul din trei maldăre. Așa este cu gospodăria colectivă. Muncești tot în comun, culegi roade mai multe decît atunci cînd te răsucesci de unul singur, pe peticul de pămînt, dar în gospodărie, pe lîngă cultivarea în mai bune condiții a cerealelor, poți crește multe animale, păsări și deci izvoarele de venituri sînt mai multe. Unul din secrete, dacă se poate numi așa, este că în gospodăria colectivă poți agonisi o mare avere obștească, cît în această se afiă de altfel izvorul cel mare al belșugului, al bunăstării omului harnic”.

Așa discuta cu țărani muncitori din Cocioc în primăvara anului 1959, cînd s-a înființat gospodăria colectivă „Ilie Pîntilie” din această comună.

Noi așteptăm pe cei neîncredători și-i rugăm să nu ne ocolească, să vindă să mai stăm de vorbă, spune Ștefan Lipoveanu, președintele tinerei gospodării colective din Cocioc. Nu ne supărăm că nu veniți acum cu toții în gospodărie; asta depinde de liberul vostru consimțămînt, de voința voastră. Dar noi ne îndaim, aceștia pușini de acum, cît într-un an-doi veși aveți ocazia să vedeți adevărul întreg.

Primăvara anului 1959 a trecut ca de obicei. Oamenii au țesut la muncă cîmputul — au însămînțat, au plivit, apoi au cules roadele. Vara și toamna anului acela, au fost altele pentru cei care munceau de acum în gospodărie. Și la grîu și la porumb, ei au scos cu mult mai mult decît întovărășii. „Cît v-a venit la ficare zi-muncă?” întrebau cei cu așteptatul. „Bucate și bani — aproape 40 lei la zi-muncă”, răspundea colectivii.

Primul an, primele succese, primele bucurii. Neîncrederea începe să se risipească. Tot mai multe priviri se îndreptau spre gospodăria colectivă. Tot mai des era oprit la vorbă președintele Ștefan Lipoveanu; tot mai mult se deschidea inima oamenilor și tot mai multe cereri de înscriere au fost primite la gospodărie. Astăzi, de la cele mai puțin de 100 familii care înființaseră gospodăria, s-a ajuns în acest an la peste 500 familii de colectivști. Cu noi înscrisi, pămînturile gospodăriei se întind pe mai bine de 1.000 hectare. Numai în ultimul timp s-au înscris în gospodărie vreo 60 de întovărășii.

Ne-am înscris și noi, spuneă Leana Ion St. Nae, cît am văzut că în gospodăria colectivă este mult mai bine: pămîntul poate fi muncit mai lesne și poate da bucate mai multe decît la întovărășire. Și noi țărani asta vrem, să muncim mai cu spor, să cîștigăm mai mult, să scrișerăm din întovărășire la gospodăria colectivă, mai cunoscători ai rosturilor din gospodărie, veneau pe loc cu explicații: „Nu te încâlzești la fel la un foc dintr-un braț de vreascuri, ca la unul din trei maldăre. Așa este cu gospodăria colectivă. Muncești tot în comun, culegi roade mai multe decît atunci cînd te răsucesci de unul singur, pe peticul de pămînt, dar în gospodărie, pe lîngă cultivarea în mai bune condiții a cerealelor, poți crește multe animale, păsări și deci izvoarele de venituri sînt mai multe. Unul din secrete, dacă se poate numi așa, este că în gospodăria colectivă poți agonisi o mare avere obștească, cît în această se afiă de altfel izvorul cel mare al belșugului, al bunăstării omului harnic”.

Așa discuta cu țărani muncitori din Cocioc în primăvara anului 1959, cînd s-a înființat gospodăria colectivă „Ilie Pîntilie” din această comună.

Noi așteptăm pe cei neîncredători și-i rugăm să nu ne ocolească, să vindă să mai stăm de vorbă, spune Ștefan Lipoveanu, președintele tinerei gospodării colective din Cocioc. Nu ne supărăm că nu veniți acum cu toții în gospodărie; asta depinde de liberul vostru consimțămînt, de voința voastră. Dar noi ne îndaim, aceștia pușini de acum, cît într-un an-doi veși aveți ocazia să vedeți adevărul întreg.

Împărțirea avansului de 40 la sută, colectivii au primit în vara acestui an cîte 3.500 kg grîu, 4.50 lei, vreo 3 kg zarzavaturi și legume la ficare zi-muncă. Fapte de netăgăduit, fapte care au convins și convîng că munca în gospodăria colectivă este mai spornică, cît ea aduce omului harnic belșug, trat lipsit de grija zilei de mîine.

RADU SANDU

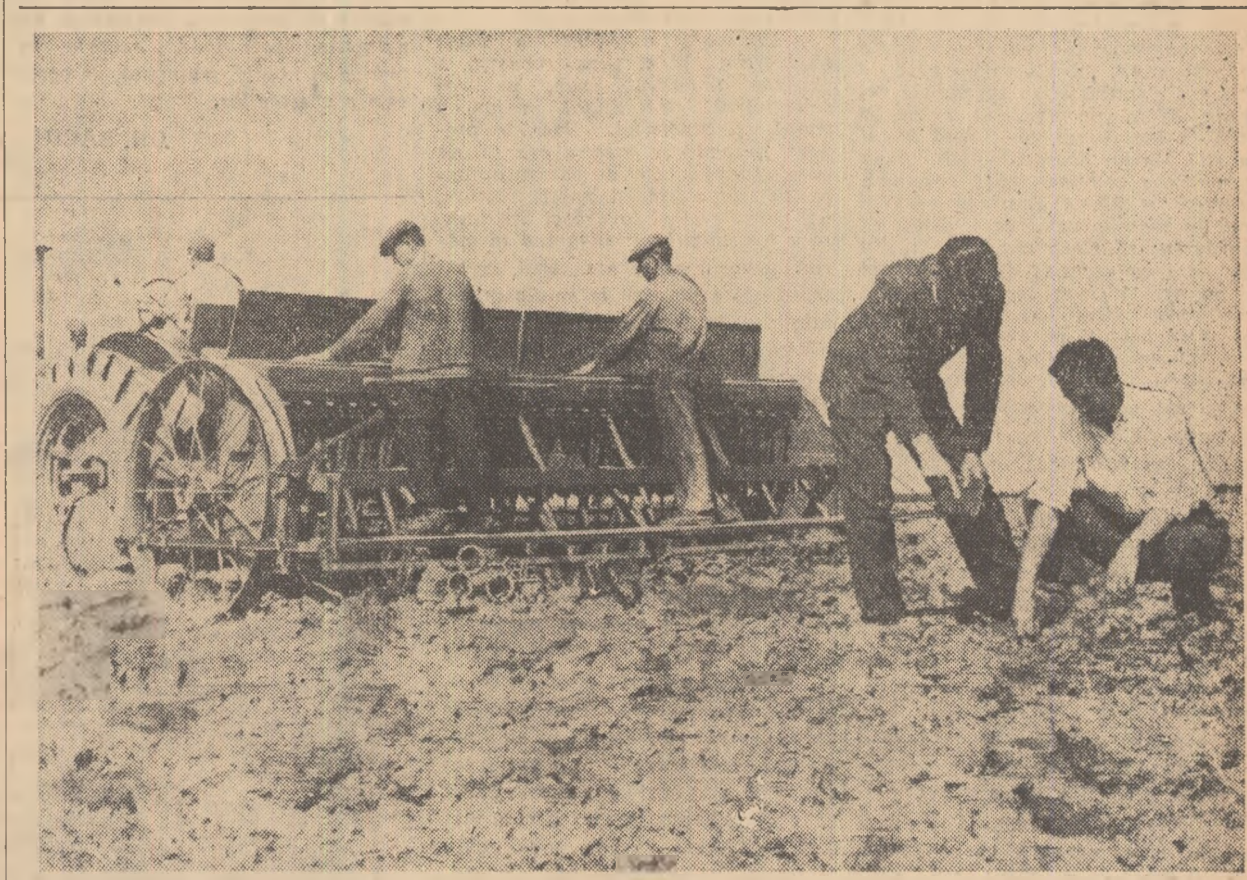

Pe ogoarele gospodăriei agricole de stat Mavrodin, regiunea București, muncile agricole de toamnă se desfășoară într-un ritm intens. În fotografie: directorul gospodăriei, tov. Ionescu Hristache, împreună cu maeștrii de cultură Constantin Ganea, controlînd calitatea însămînțării. Foto: AGERPRES

(Continuare în pag. 4-a)

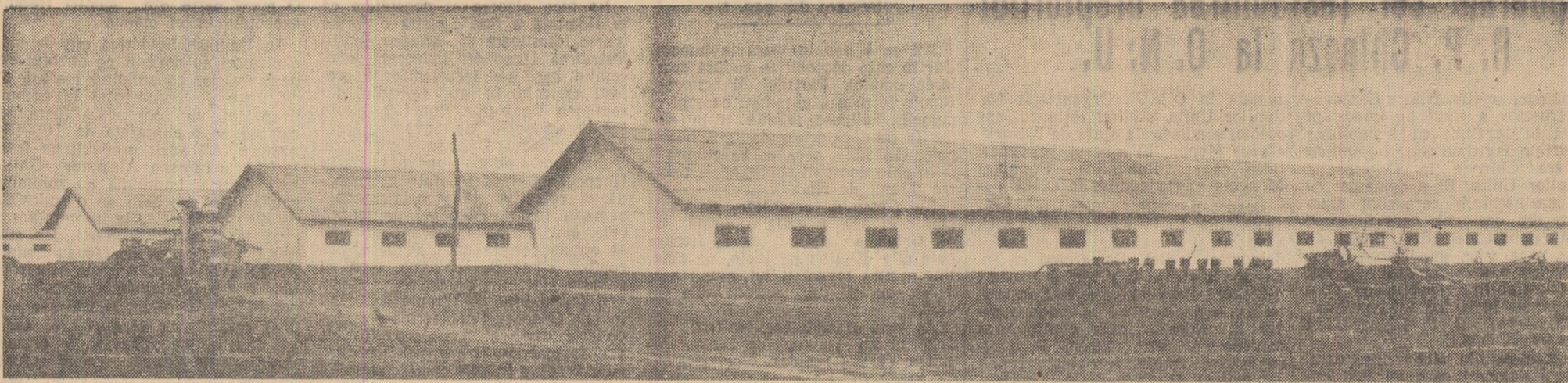

În ultimii doi ani, colectivitățile din Grindu, raionul Urziceni, au ridicat un mare număr de construcții zootecnice. Printre acestea se află și cele 4 grajduri pentru vite mari pe care le vedeți în fotografia de mai sus

Foto: V. CAZACU

DIN EXPERIENȚA GOSPODĂRIILOR AGRICOLE COLECTIVE

Putem obține peste 3.000 kg. grâu la hectar

Datorită condițiilor de climă specifice, grâul este cea mai importantă cultură cerealică în gospodăria noastră colectivă. De aceea noi l-am tratat cu deosebită atenție. Astfel, în urmărea suprafețelor cultivate am luptat pentru sporirea continuă a producției la ha. În anul trecut noi am realizat peste 3.000 kg de grâu la ha pe 289 de hectare. Și dacă în acest an nu ar fi sîștăvit din cauza secetei mari în perioada formării bobului, am fi scos o producție și mai mare decât în 1959.

Sporirea producției de grâu la ha are la bază aplicarea celor mai bune metode agrotehnice recomandate la această cultură. Experiența anilor ne-a arătat că pe un sol aluvionar cu textură luto-nisipoasă, planta premergătoare contribuie la ridicarea producției de grâu la ha. Ca urmare noi însămînțăm grâul numai după plante bune premergătoare cum sînt: mazarea, fasolea, trifoiul, buțași de seclă de zahăr, carotii timpurii și porumb pentru siloz. De asemenea, pregătirea bună și fertilizarea terenului, însămînțarea în epoca optimă și rezistența la secetă și boli, precum și lucrările de întreținere a culturii sînt factorii hotărîtorii în obținerea de producții mari de grâu la hectar.

Însămînțăm grâul după plante bune premergătoare și care părăsesc de timpuriu locul, noi putem executa lucrările de pregătire a terenului din timp și la un înalt nivel agrotehnic. Aceasta ne permite să pregătim un pat bun germinativ și să însămînțăm grâul în cadrul epocii optime. Din cele 376 de ha ce le vom însămînța cu grâu în această toamnă, pe mai bine de 110 ha s-au efectuat arături adînci de vară în 28-30 cm adîncime, încorporîndu-se totodată în sol cîte 30 tone gunoi de grajd la ha. (avem animale multe care ne produc o mare cantitate de gunoi). De asemenea, pe cele peste 130 de ha ce au fost cultivate cu buțași de seclă de zahăr și cu carotii timpurii, s-au făcut arături la sfîrșitul lunii august și începutul lui septembrie, tot la 28-30 cm adîncime. Restul terenului, care a fost cultivat cu porumb pentru siloz și cu carotii, se ară în aceste zile. Pe toată această suprafață s-a încorporat în sol cîte 400 kg superfosfat la hectar. Pentru mîrunțirea terenului s-a trecut peste întreaga suprafață cu grapa discată, iar pe locul arat în vară s-a distilat formîndu-se astfel un pat bun germinativ.

Însămînțarea am început-o în a treia decadă a lunii septembrie. Pînă acum cîteva zile am însămînțat peste 60 la sută din suprafața ce o avem planificată. După mașina de semănat urmează o grapa ușoară. Adîncimea de semănat este de 6-8 cm, iar distanța între rînduri de 12,5 cm. Experiența anilor trecuți ne-a arătat că la obținerea unei producții mari de grâu la ha un rol însemnat îl are calitatea semînței. De aceea, în acest an, noi am însămînțat pînă acum peste 150 de ha cu soiuri de grâu de înaltă productivitate. Restul suprafețelor se însămînțează cu soiul Odvoș 241. De asemenea, pentru asigurarea unei densități de peste 500 plante la m.p. am constatat că este nevoie de o cantitate de 200-220 kg semînță la ha. Pe lîngă aceste lucrări, la sporirea producției de grâu la ha contribuie și lucrările de întreținere a culturii și administrarea de îngrășăminte pe faze de vegetație. Astfel, noi vom executa în primăvară, așa cum am făcut și pînă acum, (tăvăluirea culturii imediat ce se desprîmăvărează. Vom administra cîte 100-125 de kg azot de amoniu la ha pe întreaga suprafață înaintea trecerii cu sapa rotativă. Vom folosi erbicide, unde va fi cazul, contra răpîștelor și altor buruieni pentru combaterea daunătorilor.

Făcînd toate aceste lucrări la timp și bine, noi sîntem hotărîți să obținem în anul viitor o producție medie de grâu de peste 3.000 kg la hectar.

ILIE CAPATINA, președintele gospodăriei colective „11 Iunie” din Hălohotu, raionul Codlea

Legumicultură — ramură aducătoare de mari venituri

Nu de puține ori ne este dat să auzim vorbindu-se despre legumicultură ca despre o muncă grea, miglăoasă. Desigur că cei care vorbesc așa nu sînt grădinarii în înțelesul adevărat al cuvîntului. Ce-i drept, cultura legumelor cere un mare volum de muncă. În schimb, prin veniturile pe care le aduce, ea răsplătește din plin strădania oamenilor, mai cu seamă atunci cînd aceștia știu cum să lucreze pămîntul și să îngrășeze cultura. Tocmai de aceea, noi, cei din Anadachiol, cartier mîrginaș al orașului Constanța, încă din primul an de filantropie a gospodăriei colective, adică din 1958, ne-am îndreptat atenția către această ramură a agriculturii. Avînd teren care se pretează pentru cultura legumelor și neluîndu-lînsă de oameni înscuși în ale grădinariei ca Naparu Ion, Albu Ștefan, Pîtu Pandu, Memet Omer, Gheorghe Dima, Viălcu Grigore și mulți alții, gospodăria noastră colectivă a cultivat în anul 1958 o suprafață de 94 de ha cu legume, ceea ce reprezintă 22 la sută din suprafața totală arababilă a gospodăriei. Știînd că pe piața orașului se cer mai multe roșii, și îndeosebi cele timpurii, noi am plantat în acel an 34 de hectare cu roșii din soiul Gălbenuș, Lilia 71 și un soi local. Pe restul suprafețelor am cultivat ceapă, arpagic, varză, castraveti, rădăcinoase etc. Deși cultura legumelor cere un mare volum de muncă, noi am izbutit totuși să executăm toate lucrările la timp și de bună calitate, ceea ce ne-a ajutat să obținem rețeaua destul de frumoasă la majoritatea culturilor legumicole.

Valorificînd legumele alit pe bază de contract cit și prin chioșcurile proprii, gospodăria a realizat în anul 1958 un venit bănesc total de 1.086.084 lei, din care 491.146 lei numai din cultura roșiilor. Acest lucru a permis gospodăriei să împartă membrilor săi cîte 22 de lei în bani la ziua-muncă, învingîndu-se în afara de produse. În total, valoarea zilei-muncă s-a ridicat la 43,50 lei.

Văzînd veniturile mari aduse de cultura legumelor colectivității noastre noi hotărîm ca în anul 1959 să cultivăm cu aceste plante 110 hectare, din care 42 de ha le-am plantat cu roșii. Spre a asigura rîsad suficient și de calitate am mîrit suprafața de rîsadănie de la 3.000 mp cît aveam în 1958 la 5.330 mp. În 1959, cultura legumelor a adus gospodăriei un venit bănesc total de 1.244.649 lei, față de 1.043.600 lei cît era planificat, ceea ce ne-a dat posibilitatea să împărțim colectivității noastre bani cîte 25 lei la ziua-

muncă. Trebuie spus că începînd cu anul 1959, noi am pus un accent mai mare pe cultura legumelor timpurii și forțate. Astfel, au fost însămînțate în toamna anului 1958 — 2 hectare cu ceapă pentru sfufat, 1 ha cu spanac și 1 ha cu salată, iar în rîsadănie am cultivat 1.000 mp cu ridichi de lună, 500 mp cu ardei lute etc. Demn de remarcat este faptul că numai de pe cei 500 mp cultivați cu ardei lute în rîsadănie gospodăria a obținut un venit bănesc total de 27.389 lei.

Socotim că nu mai este nevoie să spunem că și în acest an cultura legumelor a ocupat un loc de frunte în cadrul gospodăriei noastre. Suprafața cultivată anul acesta cu legume este tot de 110 hectare, din care 10 ha irigate. Ca și în anii trecuți, cea mai mare parte din suprafața de grădiniță a fost ocupată cu roșii (50 de hectare). Restul terenului a fost cultivat cu ceapă, arpagic, cartofi, fasole, vinele, ardei, varză etc.

Producînd un rîsad de calitate, bine dezvoltat și călît, plantîndu-l la vreme în timp, folosind îngrășăminte bacteriene, chimice și mîrînită la cub și prășind culturile de multe ori și în acest an, gospodăria noastră a realizat producții bune. La roșii, bunăoară, am obținut peste 23.000 kg la ha, la ceapă peste 15.000 kg la ha, la arpagic 9.300 kg la ha, la vinețe aproape 15.000 kg etc. Trebuie amintit, de asemenea, că în acest an noi am cultivat succesiv în rîsadănie o suprafață de 15.000 mp cu roșii, vinețe, ceapă, verdeață etc., reușind astfel să dăm pe piața orașului legume foarte de timpuriu și să obținem veniturii frumoase. Venitul realizat anul acesta din cultura legumelor se va ridica la circa 1.500.000 lei. Numai pînă la 31 august gospodăria a încasat 838.374 lei din vânzarea legumelor (față de 1.072.822 lei venitul bănesc global obținut pînă la această dată), iar prin valorificarea arpagicului, cepei, verzei, bulionului, gogoșarilor etc., sperăm să mai obținem alte circa 700.000 lei. Obținerea de venituri bănești mari și constante din legumicultură mai în timp utilă ne permite gospodăriei noastre să dea lunar ca avans cîte 10 lei la ziua-muncă. În luna august, de pildă, colectivistul Zmeu Vasile care lucrează în gospodărie cu soția a luat numai ca avans bănesc 1.600 de lei. De asemenea, în 20 la sută din veniturile bănești din anul acesta au fost alocate fondului de bază pentru sporirea efectivelor de animale și ridicarea de construcții.

Cele relatate pînă aici dovedesc

IN RAIONUL FETEȘTI

Să se acorde o atenție deosebită însămînțărilor artificiale la oi

Documentele Congresului al III-lea al P.M.R. stabilesc sarcini deosebite în direcția mării numărului și a productivității animalelor, cu scopul de a se asigura buna aprovizionare a oamenilor cu produse alimentare. În această direcție se atrage serios atenția asupra îmbunătățirii raselor de animale, creșterii tineretului bobvin și ovin din mîncă proprie, stabilirii unor noi metode de creștere și hrănire a animalelor care să ducă la sporirea producției de lapte, carne, lînă și la scăderea prețului de cost al acestora.

Însămînțarea artificială a animalelor domestice are un rol deosebit în dezvoltarea creșterii animalelor. În realizarea acestor sarcini, în scopul îmbunătățirii calitative a efectivului ovin și ridicării producției de lînă a oilor din rasa ligate, existente în raionul Fetești, statul popular raional a luat măsuri pentru a se face merinozarea întregului efectiv ovin din cadrul gospodăriilor agricole colective prin introducerea metodei însămînțărilor artificiale. Pentru aceasta, încă de la începutul anului s-a întocmit un plan concret de măsuri în care au fost prevăzute sarcinile statului popular și ale organelor zootehnice, astfel ca însămînțările artificiale la oi să se efectueze în acest an într-un număr mai mare de stațiuni și deci la un efectiv sporit de ovine. De asemenea, a fost dusă o sursă înmuncă de lămurire în rîndul colectivităților asupra importanței pe care o prezintă însămînțarea artifi-

cială în mărirea efectivelor de animale și îmbunătățirea raselor, popularizîndu-se pe scară largă rezultatele obținute în anul trecut de gospodăriile colective care au aplicat această metodă. S-a arătat, de pildă, că la gospodăria colectivă din Săveni, 30 la sută din oile însămînțate artificial au avut fături duble. Pe baza planului de măsuri întocmit s-a stabilit să se organizeze anul acesta în raion 32 de stațiuni în cadrul cărora se vor însămînța artificial 40.900 oi.

Datorită preocupării acordate de statul popular raional toate cele 32 centre de însămînțări artificiale au fost înzestrate cu truse de însămînțat, material consumabil ca vată, spirț și altele. De asemenea, în majoritatea gospodăriilor colective au fost organizate și amenajate locurile pentru însămînțările artificiale. Așa de exemplu, în cadrul gospodăriei agricole colective „Octombrie Rosu” din Fetești (președinte Stălcu Constantin) și Ing. zootehnist Militaru Gheorghe) a fost amenajat în scopul însămînțării celor 2.000 de oi, un local, folosindu-se materiale din resurse locale (chirpici, lemn de salcie etc.). De asemenea și în gospodăria colectivă din Făcăeni (Ing. zootehnist Mureș Octavian), în gospodăria colectivă din Săveni și în altele s-au creat condiții corespunzătoare începrii însămînțărilor artificiale la oi.

O altă măsură luată de statul popular raional a fost școlarizarea timp de 15 zile a unui număr de 88 de colectivități (cîte 2 din fiecare gospodărie colectivă) care au primit noțiuni privind modul cum trebuie organizată acțiunea de însămînțări artificiale la oi. Pe lîngă acestea au fost procurate 80 de herbeci de mare valoare zootehnică cu producția de lînă de peste 7 kg, din rasa Merinos de Palas, care au fost repartizate pe stațiuni de însămînțări artificiale. Ca herbeci încercători au fost luați de la G.A.S.-urile Jegălia și Perșoru, din raionul nostru cît și de la G.A.S.-urile 1.352 herbeci Spancă și Spancă merinozăți.

În general, putem arăta că stațiunile de însămînțări artificiale din raion s-au pregătit pentru această acțiune care începe acum în luna octombrie. Rămîne deci, ca și consiliile de conducere ale gospodăriilor colective, inginerii și celelalte cadre care lucrează în sectorul zootehnic, să se ocupe cu răspundere de desfășurarea în bune condiții a însămînțărilor artificiale. Organizațiile de partid din gospodăriile agricole colective au datorita de a controla permanent felul cum se realizează aceste sarcini, să sesizeze la timp lipsurile ivite, astfel încît acțiunea de însămînțări artificiale la oi să ducă la obținerea unor rezultate cît mai bune. Raionul nostru are posibilități să îndeplinească și chiar să depășească înalte de termen sarcinile arătate.

BANCIU GH. CONSTANTIN, activist la raionul P.M.R. Fetești, regiunea București



Printre frunzele fermei de păsări de la gospodăria agricolă de stat Aradul Nou, regiunea Timișoara, se numără și îngrijitoarea Iosana Mares. Ea a crescut în acest an 3 serii însumat în total peste 8.000 de pui.

Ambiție de tractorist...

— Spune și dumneata! Incepu Deac Alexandru tractorist la S.M.T. Budești raionul Ottenia. Sint provocat pentru a doua oară în anul asta. Prima oară a fost în primăvară — a doua oară acum. Da-i arăd eu lui, dacă-i vorba pe ambiții!

— Depinde. În ce constă „provocarea”? — În cine face mai mulți hantri pe zi. Hantri, hantri! I-am spus eu. Da' nu asta-i toată coteala. Să vedem cine face lucru de calitate, cine realizează mai mult grâu la hectar!

— Și cum a ieșit? — Cum să iasă? ride Deac. Mi-au ieșit peri albi în cap și înăuntru i piept ambicioșului. La egalitate! El cîte-o mie șapte sute pe tarlate arate de el, eu la fel pe ale mele. E drept, c-a fost cu cîte 300 de kilograme la hectar mai mult ca anul trecut. A cîștigat colectivă și așa au cîștigat toți colectivii.

— O fi făcut... 6 hantri? — Ai ghicit! zice Deac. E 6 și 6 eu! Asta-i situația în momentul de față... Mă uit la el. Înalt cît un paltin, bine făcut și cu fața arăd de soare, tractoristul Deac e numai nervi și viață. Băiat bun și muncitor.

— Și-acum ce-ai de gînd? îl întreb. — Acum? I-o fac eu lui acum! De noi-o face de mine cîte 6 hantri și jumătate pe zi, să-mi zici mie „cuțu”! I-arăd eu lui ambiție!...

Era duminică. M-am despărțit cu drag de tractorist, căci și el se cam grăbea: începea televizorul. Pe drum m-am gîndit că și ambiția e bună la ceva. Că atunci cînd doi se ambiționează... colectivă cîștigă!

VALERIU FILIMON

Muncesc cu spor

În satele și comunele raionului Lipova, lucrările agricole de toamnă sînt în to. Recoltarea culturilor țirz este în plină desfășurare. Pînă acum cîteva zile carotii au fost recoltați în proporție de 91,5 la sută, sfecla de zahăr în procent de 67,5 la sută, iar floarea-soarelui 33 la sută. În unele localități din partea de șes a raionului ca Allos, Minis, Cuvin și altele a început în zilele trecute și recoltatul porumbului.

O atenție deosebită se acordă însămînțărilor de toamnă. În cadrul gospodăriilor agricole colective și întovărășirilor agricole au fost efectuate arături pentru însămînțări de toamnă pe o suprafață însemnată. Gospodăriile colective din Fibiș și Allos au și semănat importante suprafețe cu culturi de toamnă. De asemenea, în vederea obținerii unei producții ridicate la hectar, gospodăriile agricole din raion au fertilizat 755 de ha cu o cantitate de 16.558 tone de îngrășăminte naturale. Pe o suprafață de 305 ha, s-au aplicat îngrășăminte minerale, planu fiind depășit cu 22 la sută. Frunzele în aplicarea îngrășămintelor naturale sînt gospodăriile colective din Fibiș, Zăbrani, Masloc, Neudorf, Simbăteni, Remetea Mică și altele.

Cunoscînd avantajele fosforii semîntelor de grâu bine condiționate și din sursele de înaltă productivitate numeroase gospodării colective din raion au pregătit întreaga cantitate de sămînță la timp.

FRANCIS WILD, corespondent

SPORT

Azi încep finalele „Cupei Moldovei”

Incepînd de astăzi, vineri 7, și pînă duminică 9 octombrie, inclusiv, orașul Iomani, regiunea Bacău, găzduiește celelalte 3-a ediții a competiției sportive satești „Cupa Moldovei”, la care vor participa aproape 400 de concurenți.

Din informațiile și corespondențele primite la redacție reiese că la primele etape ale acestei populare competiții sportive de masă s-au întrecut un număr mare de tineri și tînere din comunele și satele regiunilor Suceava, Iași, Bacău, Galați și Constanța.

Timp de aproape 3 luni de zile tinerii de sport din aceste regiuni au cunoscut freacății și entuziasmul tineretului din mediul sătesc, pentru care sportul a devenit, în zilele noastre, un prieten drag. Concursurile de fotbal sau volei, oină sau trîntă atletism sau gimnastică, au dat loc la întreceri viu disputate și pasionante, care s-au încheiat cu victoria celor mai buni, celor mai bine pregătiți.

Și lăta, că începînd de astăzi, timp de 3 zile cei mai buni concurenți și cele mai bune echipe, clasate pe primele locuri la etapa regională, își vor disputa finalul pentru a urca pe podiumul învingătorilor, pentru a cuceri cea de-a 3-a ediție a „Cupei Moldovei”. Așa cum am mai scris, prima ediție a revenit sportivilor din regiunea Iași, iar ediția a doua, care s-a desfășurat anul trecut, a fost cîștigată de sportivii din regiunea Suceava.

Finaliștii ediției 1960 s-au pregătit intens și așteaptă cu mult interes... startul de astăzi. De asemenea, trebuie să arătăm că organizații au făcut intense pregătiri pentru a asigura cele mai bune condiții de desfășurare a întrecerilor finale.



