

Biblioteca Centrală
Regiunea
Hunedoara-Jiu

Proletari din toate țările uniți-vă!

CIFRELE PLANULUI PE 1961

ÎN DEZBATEREA COLECTIVELOR DE MUNCĂ

Propunerile sînt valoroase, aplicarea să fie la înălțimea lor

AGRICULTURA NOUĂ

Anul VII — Nr. 690
Marți 6 decembrie 1960

4 pagini
Prețul 20 de bani

Organ al Ministerului Agriculturii și al Comitetului Central al Uniunii Sindicatelor din întreprinderile și instituțiile agricole

Primele reparații

ARATURI ADÎNCI pe toate suprafețele planificate



Au terminat plantatul pomilor

Mobilizați de deputatul sfatului popular, sub îndrumarea comitetului municipal de partid, sute de țărani comunisti din comuna Boșoara, raionul Rm. Vlcea, au participat zilnic la executarea lucrărilor necesare amenajării terenurilor pentru plantarea de pomi fructiferi. Echipele de tehnicieni și elevi ai școlii pomicele din localitate, conduse de inginerul Gri-gorescu Adam, au executat picheta-tul pe suprafața de 165 ha, dintre care 70 de hectare pe terenul G.A.C. „Steagul roșu”, și 95 hectare pe cel al Intovărășilor „Mai” și „Al III-lea Congres al P.M.R.”. Vîrstnicii, femeile și tineretul, au săpat un număr de 22.000 de gropi, au confecționat tuturor necesari și au plantat tot alți pomi fructiferi de diferite specii: meri, pruni și cireși.

Toate aceste lucrări au fost făcute prin muncă voluntară, realizându-se economii de circa 110.000 lei. În această acțiune s-au evidențiat în mod cu totul deosebit comunistii Nasture Dumitru, Popa I. Ion, Baciu Gh., Bradușu D., Chițoiu Nic. și Popelca Nicolae.

VICTOR PETRESCU
corespondent

La S.M.T. Cocloc, regiunea București, au fost introduse în atelier mecanic primele tractoare ce au nevoie de reparații generale. În fotografie: echipa condusă de tov. Ion Simionescu la lucru.

Foto: MIRCEA LASTNIC

ÎN FRUNTE

S.M.T.-ul din Florești, regiunea Galați, se apropie cu pași repezi de îndeplinirea planului din compania de toamnă. Pînă la 1 decembrie, realizările reprezentau aproape 97 la sută din sarcina de plan. Faptul că tractoarele sînt în prezent libere de alte sarcini în timp ce creșterea capacității de arături adînci și executarea altor lucrări susținute. În toate unitățile pe care le deservește stațiunea — peste 60 de gospodării agricole colective și 90 de întovărășiri, — suprafețele ce trebuie arate în vederea însămînțării din primăvara viitoare sînt cu mult mai mari decît în anii din urmă. Aceasta datorită deosebitei creșteri suprafețelor de teren în unitățile agricole prin înscrierea de noi membri, iar, pe de altă parte, creșterii interesului acestor unități față de executarea unei asemănătoare lucrări agricole importante pentru sporirea producției agricole cum este arătura adîncă.

Print-o bună organizare a muncii, mecanizatorii stațiunii au izbutit să folosească cu bune rezultate fiecare oră și zi bună de muncă. Numai în ultima

decadă încheiată la 1 decembrie, ei au realizat 2.047 hectare arături adînci, lotă de ce tovarășii Mihai Dumitru, directorul stațiunii și Nicolae Balosin, inginerul șef, au motive să se bucure. Timpul se menține frumos, pămîntul zîvntat e numai bun de lucru.

În 3-4 zile termină de arat ultimele suprafețe de teren contractate cu gospodăriile colective — spune directorul.

Supele lui sînt complete „la con-cret” de inginerul șef care deține ultimele zile ale de la brigăzi chiar în cursul zilei.

Rezultate deosebite de bune la arături adînci au înregistrat în ultima decadă brigăzile a 3-a care are la dispoziție tractorul din Vinători, a 2-a, ale cărei tractoare lucrează la colectiva din Suria, a 14-a și a 5-a. O luptă strînsă pentru cîștigarea întrecerii socialiste s-a dat între brigăzile a 2-a și a 3-a. Deocamdată în frunte se află brigada a 2-a condusă de comunistul Marin Frăsîn. Deși fiecarei brigăzi i-au mai rămas de realizat puțini hectare, nu se știe totuși dacă brigada a 2-a va reuși să-și mențină în-tietatea. Din urmă „trage tare” brigada a 3-a condusă și ea de un membru de partid — tovarășul Damian Vlase.

De la cei doi tovarășii am mai aflat și alte câteva nume care întregesc lista lucrătorilor fruntași ai S.M.T.-ului din Florești, considerată pe drept cuvînt ca una din unitățile fruntașe din agricultura regiunii Galați: Gătej Gheorgh-e, care lucrează în cantul anului 1962, Mihăiță Gheorghie, Abeaboeru Dragomir, Lemnar Nicolae.

M. IORDACHE

Bine ar fi dacă...

...s-ar lua măsuri cît mai grabnice ca plantația de pomi fructiferi făcută de curînd pe ambele laturi ale șoselei rati-onale Merisani-Brădetu, din ra-ionul Curtea de Argeș, să fie aprădită de stricătunile pe care le-ar putea cauza vitele care umblă în dezordine pe drumuri și pe cîmp, nepăzite de nimeni și Plantația înființată recent este din pruni altoiți din soțiile Tuleu gras și Rein-cloz. Ce părere are sfatul popular raional Curtea de Ar-gheș despre lucrul acesta?

N. I. PARASCHIVESCU
corespondent

Dedoaie celor care uită re-
pere și le iau.

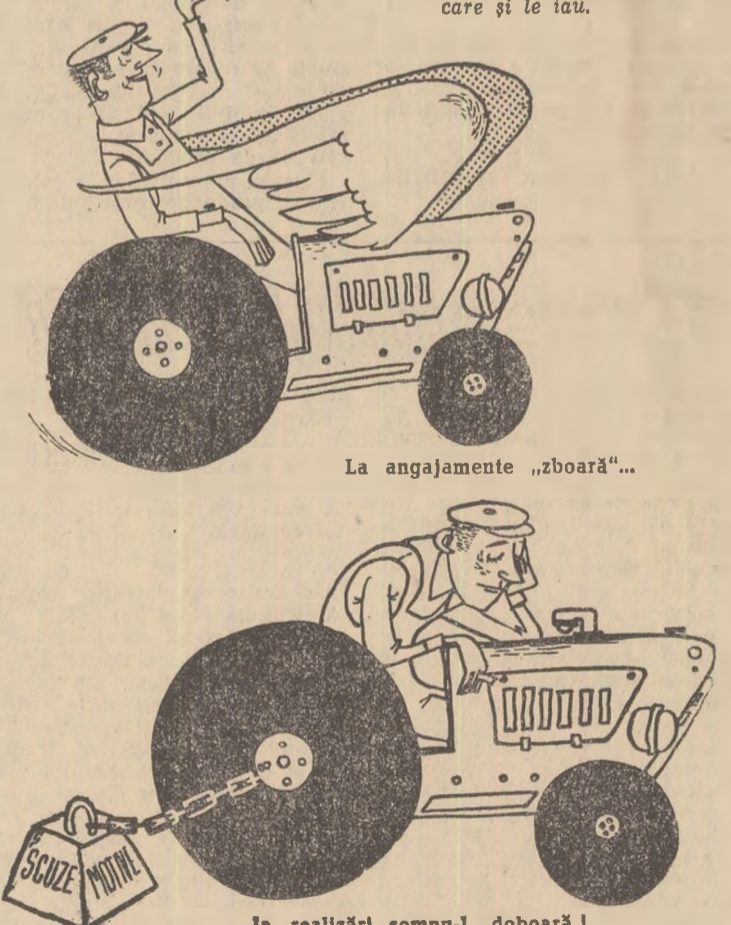

O-TIN BANCUI
corespondent

In gospodăriile colective din ralonul Fetești

Să fie urgentat transportul gunoiiului de grajd

Experiența anilor trecuți a arătat că unul din factorii principali care contribuie la ridicarea producției la ha este și folosirea chibuzată a gunoiiului de grajd. Astfel membrii gospodăriei agricole colective din comuna Jegălia, aplicînd pe lingă celelalte reguli agrotehnice și gunoi de grajd o dată cu arăturile adînci de toamnă pentru însămînțările de primăvară, au reușit să obțină anul acesta o producție medie de 5.000 kg. porumb stiuleți la ha. și 3.740 kg. orez la ha., adică cea mai mare re-coltă de orez din ralon.

Producții mari au realizat, datorită în mare măsură întrebunătățirii pe scară largă a gunoiiului de grajd, și gospodăriile colective: „7 Noiembrie” din Cocarșeasa (4.000 kg. porumb stiuleți la ha.), din Săveni, din Fetești și altele. Sînt însă unele gospodării colective, printre care și cele din Giurgeni și Maltezii, care au realizat anul acesta numai 1.250 și respectiv 1.500 kg. porumb boabe la ha. Producțiile slabe de porumb do-bîndite se datorează și faptului că în toamna anului trecut membrii acestor gospodării au transportat și folosit cantități mici de gunoi și acestea mai ales la grădiniile de legume.

Pentru toamna anului 1960 s-a stabilit ca gospodăriile agricole co-lective din ralonul Fetești să trans-porte și să încorporeze în sol 40.000 tone de gunoi de grajd, cantitate care a fost repartizată pe condițiile și po-sibilitățile fiecărei gospodării. În ședințele orga-nizației cu președinții de gospodării agricole, cu inginerii și tehnicienii agronomi, au fost indicate măsurile ce trebuie luate pentru realizarea planului de transportare și încorpora-re a gunoiiului de grajd.

Sînt gospodării agricole colective unde consiliile de conducere, impreună cu cadrele tehnice, s-au preocupat temeinic de problema folosirii în cit mai mare măsură a îngrășămintelor naturale, obținînd rezultate bune în această privință. Astfel gospodăria agricolă colectivă Jegălia (președinte Tudor Ion și ing. agr. Petreanu C-tin) a transportat pînă acum cîteva zile

la cîmp 2.600 tone de gunoi. Rezul-tate bune au fost obținute și la gos-podăria agricolă colectivă Oltina unde tehnicianul agronom Vasile Zănea a organizat împreună cu consiliul de conducere echipe de colectivități care transportă gunoiul, la gospodăriile colective: „7 Noiembrie” din Cocarșea-ua, din Săveni și altele.

Pe întreg ralonul însă acțiunea de transportare a gunoiiului se desfășoară nesatisfăcător, cu toate că execu-tarea ogarelor de toamnă este pe terminat. Pînă la data de 26. XI. 1960 bunsoară, au fost cărate la cîmp ca 20 la sută din plan. Se constată că tocmai acele gospodării agricole colective care au obținut producții slabe anul acesta nu se preocupă de transportarea și folosirea în măsură cît mai mare a gunoiiului de grajd.

Cum poate justifica oare consiliul de conducere al gospodăriei agricole colective din Giurgeni care a obținut anul acesta cu aproape 1.000 kg. po-rumb mai puțin decît gospodăriile colective din jur, faptul că pînă în prezent nu s-a transportat la cîmp nici o tonă de gunoi?

Intr-o situație asemănătoare se gă-sesc și gospodăriile agricole colec-tive din Pîuș Petri, „Kirov” din comu-na Tîndărești (președinte Constanța Alex. și ing. agr. Tîtaru Rarița), din Bordsani și altele.

Ținîndu-se seama că recoltatul cul-turilor de toamnă cit și celelalte munci din această perioadă s-au ter-minat, este necesar ca organele agri-cole de la raion, comune și din gos-podăriile colective să ia măsuri pen-tru urgentarea transportului gunoi-ului de grajd la cîmp. În acest scop trebuie formate echipe în fiecare gospodărie, alcătuite în special din tineret, care să efectueze această lu-crare, astfel încît în cel mai scurt timp planul să fie realizat. O aten-ție deosebită trebuie dată fertilizării fostelor orezării și a terenurilor desti-nate culturilor tehnice.

O primă luare de contact cu G.A.S. Dudu lasă o impresie bună. Gospo-dăria, care cultivă legume pe 300 de ha, a depășit producția medie a anu-lui trecut cu nu mai puțin de 6.000 de kg. la ha. În sectorul zootehnic sporurile medii zilnice de creștere în greutate au fost de regulă, mai mari decît cele planificate, iar producția de lapte pe cap de vacă furajată de-pășește cu 600 de litri pe cea din 1959.

Să mărești într-un singur an pro-ducția medie la unitatea de produc-ție cu 6.000 de kg. de legume și 600 de litri de lapte este un lucru meri-tuos. Și trebuie spus că la lapte de vacă sporul acesta s-a obținut por-nindu-se de la o producție mare în 1959 — de la producția medie de 3.000 de litri. Anul acesta, gospodă-ria va da peste 6 vagoane de lapte peste plan.

Din păcate sînt realizările G.A.S. Dudu se cam oprește aici. Balanțul an-ului ce se va încheia curînd va a-răta pierderi. Și încă pierderi destul

de mari. La lapte, după cum am spus, planul fizic a fost îndeplinit și depășit cu succes. Laptele a fost produs înău cu un preț de cost de 1,60 lei per litru, ceea ce înseamnă că și la acest produs se înregistrează pier-deri. Cauza pierderilor trebuie cău-tată, în primul rînd, în sectorul pro-ducției vegetale care a dat sectoru-l zootehnic furaje scumpe. Porumb siloz, de pildă, care-l furaj de bază, a fost produs la un preț de cost ce depășește de aproape 4 ori pe cel planificat. De adăugat că porumb siloz a fost recoltat tîrziu, fapt ce l-a diminuat calitatea.

Dezbatînd sarcinile de plan pe 1961, muncitorii și tehnicienii G.A.S. Dudu au pus în discuție și rezulta-tele nefavorabile ale anului în curs. Ei au criticat aspectele negative din activitatea gospodăriei, s-au angajat să înlăture minusurile din munca lor și au făcut numeroase propuneri pen-tru îndeplinirea sarcinilor de plan pe 1961. În marea lor majoritate s-au fă-cut propuneri interesante și utile. Va-

loarea lor nu este arătată și de fapt-ul că nu mai puțin de 10 propuneri sînt menite să ducă, aplicîndu-se, la creșterea productivității muncii. Între acestea merita să fie evidențiată pro-punerea tovarășului Dumitru Tănase, muncitor într-o brigadă de cultură mare la secția Jolța, care a cerut distrugerea denivelărilor rămase în lunca Săbăreni de la o fostă orezarie. Din cauza acestor denivelări, tractoa-rele și celelalte mașini agricole au fost folosite în acest an pe spații mici, deci cu productivitate a muncii scăzută și cu consumuri mari de car-buranți. În plus, denivelările provo-ca pierderi de teren și condiții opti-male pentru dăunători. După cum se vede, propunerea tov. Tănase este o propunere complexă.

O altă propunere valoroasă apar-tine tov. Anghel Purcărea, muncitor la secția Dragomirești. El a propus să se construiască cu resurse locale un pod peste Dîmbovlia. Construirea a-celui pod ar duce, după cum apreciază tovarășii din consiliul G.A.S., la economii de zeci de mii de lei. Propunerii ca: amplasarea culturilor de masă verde înău grajdului, scoa-terea din efectiv a vacilor cu pro-ducții mici, distrugerea șanțurilor din lucerniere, plantarea experimentală a cartofilor în șanțuri, participarea brigadierilor la întocmirea devizelor, înființarea unei clupcerii în șerele de forșat sînt, după cum lesne se ob-servă, propuneri valoroase. Ele de-monstrează că atunci cînd colectivul de muncitori și tehnicieni este con-sultat în fiecare unitate se descoperă mari rezerve de sporire și întărire a producției.

O serie de propuneri a fost con-sacrată mai bunelor fostri a mijloa-celor mecanice de lucru. Aceste pro-puneri au fost generate de faptul că în acest an multe lucrări au fost în-firțite și, în plus, executate la un cost ridicat din pricină că n-au fost folosite în suficientă măsură mijloa-cel mecanice de lucru.

Au existat la G.A.S. Dudu și pro-puneri care, dacă ar fi acceptate, ar

M. CALIANU

Toată atenția amenajării terenurilor în pantă destinate plantațiilor de vii și pomi

Valorificarea terenurilor în pantă, erodate, prin plantații de vii și pomi, constitue unul din obiectivele în-sermate pe care Congresul al III-lea al P.M.R. îl pune în fața oamenilor muncii din agricultură.

Pentru traducerea în viață a sar-cinilor trasate de partid, Ministerul Agriculturii a luat măsuri ca planta-țiile noi de vii și pomi în sectorul de stat și cooperatist să fie înființate numai pe terenuri în pantă, erodate, și numai pe baza organizării întero-are a terenului și amenajării lui antierozionale.

Din analiza rezultatelor obținute pînă în prezent se constată că în regiunile Pitești, Galați, Timișoara și Cluj, organele agricole ale sfaturilor populare regionale împreună cu cen-trele de combatere a eroziunii solu-lui, acordă importanță cuvenită a-cestei acțiuni. Astfel, în regiunea Pi-tești, prin antrenarea tuturor tehni-cienilor de la raioane, cu sprijinul centrului de combatere a eroziunii solului de la Ștefănești și a organelor Direcției generale geotopografice și organizării teritoriului, a fost apli-cată pe teren pînă în prezent orga-nizarea interioară și au fost execu-tate amenajările necesare plantării cu pomi și vie pe o suprafață de peste 7.500 ha. Începîndu-se plantatul pomilor pe suprafețe mari. De ase-menea, în regiunea Galați, organele regionale de partid și de stat, au mo-bilizat pe colectivitățile din raioanele Bujoru, Berești, Galați și Tecuci, în acțiunea de amenajare a terenurilor slab productive în terase, pentru plantațiile de vii și pomi. Frun-tașii în această acțiune sînt gospodăriile agricole colective din comunele Pe-chea, raionul Galați, ca și Tudor Vladimirescu din raionul Berești, Crăești, raionul Bujoru și Cudabi, raionul Tecuci. Toate aceste amena-jări au fost efectuate cu muncă con-tributivă și muncă voluntară.

Cu toate că timpul este foarte în-ăntat se constată că secțiile agricole ale sfaturilor populare regionale și raionale, trusturile Gosstat și cen-trele de combatere a eroziunii solului din regiunile Ploiești, Iași, Constanța,

Stalin, Bacău și altele, nu dau atenția necesară amenajării tuturor suprafețelor ce urmează a fi planta-te în toamna acestui an și primăva-rea 1961 cu vie și pomi.

În unele regiuni serviciile O.T.A. și serviciile agricole din cadrul sec-țiilor agricole regionale nu au întoc-mit din timp schițele de organizare interioară cu amplasarea taranelor și drumurilor de exploatare, ampla-

Ing. MIHAI GHEORGHE și ing. VIOREL IONESCU
Serviciul conservării solului din Ministerul Agriculturii

(Continuare în pag. 4-a)

(Continuare în pag. 3-a)



La Centrul experimental de îngrășăminte bacteriene din București, se execută cercetări pentru folosirea preparatelor bacteriene în hrana tineretului animal. În fotografie: inginerul Aurelia Hulpoi, cercetător principal, și inginerul Cornelia Georgescu-Velichin la microscop culturile pen-tru preparatul bacterin acidofili.

Foto: AGERPRES

NOI LOGOARE UNITE și ei vor fi milionari

Am intrat în biroul tov. Herhe-legiu Ion, președintele comitetului executiv al sfatului popular al co-munei Buftea, raionul Râșcani, tocmai cînd acesta strîngea amical mîna unui tînar:

— Drum bun, tovarășe! Se adre-să el lui Müller Valeriu. Caută să-aveți bine și cînd te vei întoarce „doctor” în contabilitatea agricolă sînt con-vins că n-oi să-ți pară rău nici du-mitale și nici gospodăriei că te-a trimis la școlărie.

Tăranul colectivist Dima Stan îi spuse rîzînd:

— Colectiva noastră așteaptă să le-ntorci de la școlărie de brigadierii — un brigadier și jumătate!

— De ce unu jumătate și nu doi? zise Dima Stan voicos.

— Nu m-ar mira, cît te știu de-am-bițios! admise tov. Herhelegiu. A-pol adresîndu-se tinerii Valeriu Ani-ca: în calitate de viitoare contabilă a gospodăriei, dumitale îți doresc ca la întoarcere să îți contabilitatea la zi, cît mai bine.

— Oameni de naștejde! mi se a-dre-să apoi Ion Herhelegiu. Și dum-neata cu ce ocazie pe la noi? A, în legătură cu încuarea colectivelor? Atunci ai picat bine. Ia loc și scrie... Aluă că gospodăria agricolă co-lectivă „Ilie Pîntilie” care s-a în-cu-gurat sîmbătă 26 noiembrie, cuprin-de 478 de familii care au lucrat pînă acum în întovărășirile agricole „Ilie Pîntilie” și „Tudor Vladimires-cu” din atelele Buftea și Atinați. Tă-ranii întovărășiți și-au dat seama că unindu-se în gospodăria colectivă vor putea să se bucure și mai mult ca pînă acum de o viață luminoasă și îndeplinită. Au fost și cîțiva, ca Stanciu Stănculescu, Ion Pîrșu și Ilie Jillican, care mai stăteau la în-doială.

— Toate-s bune, au spus ei, dar ar fi și mai bine dacă-am avea posibi-litatea să vedem și niscaj lapte.

Faptele le-au văzut în urma viz-telei făcute la gospodăriile agricole colective Valea Roșie, Livezea și altele. La Livezea, spre exemplu, au văzut că membrii gospodăriei de 2000 a o producție de grîu de peste 2.000 kg la ha., că gospodăria a ob-

ținut producții mari de porumb și la cîte culturi, că are un mare număr de animale care-i aduce venituri im-portante. Drept urmare, membrii co-lectivității duc o viață îmbelsugată. Ei și-au construit case noi, și-au cumpărat mobilă, aparate de radio, aragazuri și alte lucruri folositoare.

La cîteva zile după vizitele fă-cute, tovarășii Dumitrescu Alexan-dru și Georgescu Ion, instructor te-ritorial al comitetului raional de partid s-au întâlnit cu Stănculescu, cu Pîrșu și Ilie Jillican.

— Ce s-aude, fraților? I-a între-bat.

— Așteptăm a răspuns rîzînd:

— Păi dacă-i în legătură cu gos-

podăria, aliați că noi ne-am înscris de-alaltăieri!

— Despre perspectivele tinerii gos-podăriei mi-a vorbit Nicolae Dumitrescu, președintele gospodăriei.

— Avem toate posibilitățile, ne-a spus el între altele, ca pe lingă cul-tura cerealelor care va fi ramura de bază a gospodăriei — să dezvoltăm sectorul zootehnic, viticol, și multe alte ramuri aducătoare de în-semnate venituri bănești.

— Vreți să deveniți milionari zic eu.

— Milionari și cît mai curînd, a precizat convins președintele co-lectiv.

VALERIU FILIMON

De ce m-am înscris în gospodăria colectivă

Am intrat în gospodăria colectivă cu 6,42 ha teren agricol, o grăpă, un plăm, căruță și doi cai. Mult timp m-am tot socotit cu nevastă și cu copiii dacă să ne înscrim în gos-podăria colectivă, ori dacă trebuie să mai așteptăm.

La toate ședințele la care mă du-ceam, agitatorii și membrii de par-tid ne explicau ce înseamnă gos-podăria colectivă. Veneam acasă lămu-riți, dar iarăși mă îndoiam.

— Așa că, împreună cu soția, am vi-zitat gospodăria colectivă din Rădo-vanu pe cea din Valea Roșie și al-tele. Acolo m-am dumirit. Mi-am dat seama că agitatorii știu ce vor-besc. Am văzut, de pildă, cum co-lectivității din Valea Roșie obțin cite 2.500 kg porumb și 2.220 kg. floa-rea-soarelii la ha., că au multe vaci, oi, porci și păsări. Numai în acest an, veniturile gospodăriei vor fi de peste 1.810.000, iar fondul de bază de peste 1.500.000. Oamenii trăiesc bine, au tot ce le trebuie.

Intors acasă cu soția, am semnat cererea de înscriere în gospodăria colectivă, iar acum sînt colectivist.

M-am înscris în gospodărie ca să trăiesc mai bine și sînt sigur de a-celst lucru, căci am văzut cu ochii mei ce înseamnă roadele muncii în colectiv.

ENACHE C. MARIN
membru al gospodăriei colective „Drumul lui Lenin” din comuna Luica, raionul Oltenița

Pământul bine lucrat dă recolte bogate

Cu mult peste prevederile planului

Indrumați de organizația de partid, colectivitățile din comuna Vasile Roașă, raionul Fetești, au respectat în acest an regulile agrotehnice cerute de fiecare cultură, fapt care a dus la obținerea unor producții sporite la ha. Așa, de pildă, în toamna anului 1959 și primăvara anului 1960, colectivitățile au cârnat la cimp peste 2.800 tone gunoi de grajd. În afară de însemnate cantități de îngrășăminte chimice. De asemenea, lucrările de pregătire a terenului, semănatul și întreținerea culturilor s-au făcut la timpul potrivit și de bună calitate. Rezultatul este de peste 650 de ha cultivate cu grâu, gospodăria a obținut o producție medie de 2.040 kg la ha (față de 1.600 kg planificat), floarea-soare, lui cultivată pe 140 ha a dat în medie câte 1.780 kg la ha (față de 1.500 kg planificat), orzul de toamnă, de pe 85 ha, câte 2.233 kg la ha (față de 1.600 kg planificat), iar porumbul

cultivat pe 558 ha, câte 3.769 kg știuleți la ha. Obținind producții mai mari decât cele planificate, gospodăria a avut posibilitatea să vîndă staturile, în afară de cantitățile contractate, încă 164.125 kg grâu și porumb. Pe lângă respectarea regulilor agrotehnice, la realizarea producțiilor amintite a contribuit într-o mare măsură și buna organizare a muncii în brigăzi și echipe între care în tot timpul anului au fost inițiate întreceri socialiste. Un sprinț puternic la obținerea de recolte bogate l-au dat îndeosebi colectivitățile care au urmat în iarna anului 1959—1960 cursurile agrotehnice ținute în cadrul gospodăriei colective. Dintre acestea putem aminti pe brigăzile Pisău Dumitru și Zamfir D. Gh. și pe colectivitățile Pătărlăgeanu Ștefan și Jercanel Veta care au constituit exemple demne de urmat în muncă.

DANCIU ION
corespondent

Cum au obținut colectivitățile din Simila producții mari de porumb la ha.

Pe lângă celelalte culturi cerealiere, membrii gospodăriei colective din Simila, raionul Bîrlad, au însămințat în acest an și o suprafață de 110 ha cu porumb. Deși condițiile climatice n-au prea fost prielnice culturilor de porumb în lunile iulie și august nu a plouat de loc totuși colectivitățile au reușit să obțină o producție medie de peste 4.000 kg porumb știuleți la ha. Cum au lucrat colectivitățile pentru obținerea acestei recolte de porumb?

mănușoarea, cînd temperatura în sol la adîncimea de însămințare a ajuns la 8—10 grade C.

Deoarece, în perioada cînd plantele începuseră să răsăre, se formase de-asupra semănturilor o poșgărită care împiedica dezvoltarea plantelor, colectivitățile au grăpat imediat terenul așa cum învățaseră la cercul agrotehnic.

Cînd plantele au răsărit și aveau de acum 2—3 frunze au început să apară și buruienile. Atunci colectivitățile au făcut prașitul mecanic printre rînduri pe întreaga suprafață de 110 ha.

Cercetînd îndeaproape cum se dezvoltă cultura, colectivitățile au executat la timpul potrivit trei prașile mecanice cu cultivatorul pentru rînduri și trei prașile manuale pe rînd cu sapa. De asemenea, ei au asigurat o densitate de 30.000 plante la ha.

Pe baza experienței dobîndite în anul acesta, colectivitățile din Simila, raionul Bîrlad, și-au luat angajamentul să obțină în 1961 producții de porumb și mai mari la hectar.

I. GH.

Rodul permanentizării brigăzilor de tractoare în gospodăriile colective

Experiența a dovedit că permanentizarea brigăzilor de tractoare în gospodăriile colective contribuie în mare măsură la obținerea unor producții agricole sporite. Acțiunea de permanentizare a brigăzilor S.M.T. făcîndu-se la început în mod organizat din anul 1957.

În momentul de față toate cele 14 brigăzi de tractoare din stațiunea noastră sînt permanentizate la gospodăriile agricole colective din raza de activitate a stațiunii. Ele dispun de tractoare pe șenile și pe cauciucuri și de un număr mare de semănători, discuitoare, cultivate, grape, combine, baloaze etc. Toate brigăzile și-au construit depozite de carburanți, iar la 7 brigăzi s-au construit și mici atelieri de reparații.

Permanentizarea brigăzilor a creat o serie de avantaje atât S.M.T.ului cât și gospodăriilor colective, în exploatarea parcului de mașini și tractoare și a creșterii calității lucrărilor. Astfel, deplasarea utilajului de la S.M.T. la gospodăriile colective și înapoi, sau la diferite locuri de muncă

cu mai este necesară. A crescut răspunderea mecanizatorilor față de inventarul încredințat și față de calitatea lucrărilor și de realizarea unei producții mari la hectar. Planificarea zilnică a producției se face în strictă concordanță cu nevoile gospodăriei colective.

Față de cele arătate, stațiunea a obținut o serie de succese în ultimii ani, succese la care a contribuit și permanentizarea brigăzilor de tractoare. Astfel, dacă în anul 1956, noi am realizat în gospodăriile agricole colective un volum de lucrări agricole de egal cu 29.312 hectare, în acest an vom realiza peste 100.000 hectare. Dacă în anul 1956, stațiunea a realizat hectarul cu un preț de cost de 167,09 lei, în anul acesta, pînă în prezent, am realizat un preț de cost de 60,60 lei pe hectar, economisind suma de 700.000 lei.

Și în activitatea de producție a gospodăriilor agricole colective s-au obținut succese importante. Astfel, la cultura grîului pe întreaga suprafață



Stațiunea experimentală pomicolă I.C.H.V. din Volnești, raionul Tirgoviște, este îndeajuns de cunoscută prin realizările frumoase obținute în cei 10 ani de existență. Noul sediu pe care l-au primit spre folosință, nu de mult, cercetătorii științifici, și pe care îl vedeți în această fotografie, corespunde intrutotul nevoilor lor de cercetare.

Foto: LUCIAN CURSARU

● În anul acesta gospodăria colectivă din comuna Slobozia-Mindra, raionul Turnu Măgurele, a cultivat orez pe suprafața de 154 hectare și a obținut în medie o producție de 4.305 kg orez la hectar.

● Gospodăria colectivă „8 Mai” din comuna Neudort, raionul Lipova, a realizat în acest an frumoase venituri bănești. În acest fel colectivitățile au putut să primească acum câteva zile al treilea avans bănesc. Pentru zilele-muncă efectuate pînă la 1 noiembrie, colectivitățile au primit — socotind cele trei avansuri — cîte 16 lei pentru fiecare zi-muncă. Familia colectivistului.

Cifre și FAPTE

Mihai Lina, care a efectuat pînă la 1 noiembrie 788 zile-muncă, a primit ca avans suma de 12.576 lei.

● Aplicarea sistemului de muncă în acord individual în gospodăria colectivă din Limanu, regiunea Constanța, a contribuit anul acesta la obținerea a 237 vagoane de porumb peste prevederile planului de producție.

● Gospodăria colectivă „Viața Nouă” din comuna Sîntana, regiunea Oradea, a obținut în acest an recolte bogate la hectar drept urmare a aplicării regulilor agrotehnice. La grâu, de pildă, a obținut 2.312 kg la hectar, iar la secleta de zahăr peste 30.000 de kg la hectar.

● De la începutul acestui an și pînă în prezent, gospodăria colectivă din comuna Izbieni, regiunea Craiova, și-a amintit fermele de animale la 96 vaci și 34 capete tineret bovin sub sase luni, 750 și 140 porcină între care 32 scroafie de prăsilă și 52 porci mari puși la îngrășat.

Propunerile sînt valoroase, aplicarea să fie la înălțimea lor

(Urmare din pag. 1-a)

constituit pași înapoi. Astfel, din principala folosirea spaliilor la cultura roșiilor nu s-a făcut în toate brigăzile corect, un brigadier a propus să se revină la folosirea araciilor. Această metodă de susținere a răciilor este mai costisitoare cu cel puțin 10.000 de lei la ha decât metoda de susținere cu ajutorul spaliilor și cordonelor de sîrmă. Răspunsul dat acestei propuneri de consiliul gospodăriei și comitetul sindicatului este evaziv. Spre probă îi citim: „Deoarece se ține spre folosirea spaliilor, se vor întrebuița araci numai în limita disponibilității”. Consiliul și

comitetul sindicatului ar fi trebuit să răspundă la această propunere că va lua măsuri pentru a însușire corectă a metodei de susținere a roșiilor cu spalii.

De altfel, socot că toate răspunsurile date propunerilor sînt incomplete. Mă refer la propunerile unanim considerate ca valoroase. În nici un răspuns nu se indică termenul pînă la care se pune în aplicare propunerea respectivă și cine va răspunde de aplicarea ei. Fără un termen precis de aplicare și fără o răspundere precisă, aplicarea oricărei propuneri devine incertă.

Consider totodată că propunerile făcute și situația gospodăriei cer intervenția Trustului Gostat pentru A-provizionarea Capitalei. Trustul trebuie să ajute la traducerea în viață a acelor propuneri care nu se pot aplica numai cu forțele gospodăriei.

Trustului îi revine și sarcina de a analiza cauzele fluctuației exagerate de mari a cadrelor și de a lua măsuri pentru stabilizarea cadrelor în a-știa ce urmează. Totodată se cer studiate de către Trust posibilitățile ca gospodăria să-și valorifice mai avantajos produsele în 1961.

Aplicînd propunerile făcute cu ocazia dezbaterii citirelor de plan cit și cele care — cu siguranță — se vor mai face, folosind mai deplin capacitatea mijloacelor de producție și în primul rînd a mașinilor, pămîntului și animalelor, avînd un mai substanțial sprinț din partea Trustului tutelar G.A.S. Dudu va putea să obțină rezultate tot mai bune.

Zilele trecute a avut loc la Călărași o interesantă constituție a tinerilor crescători de animale din raioanele Călărași, Fetești și Slobozia. La această constituție, organizată de către comitetul regional U.T.M. București, au participat tineri crescători de animale, președinți de gospodării colective, brigadierii, inginerii zootehnici și medici veterinari din unitățile agricole socialiste-cooperatiste, specialiști de la Trustul regional Gostat și statul popular regional București.

Referatele prezentate și discuțiile purtate de către participanți la constituție au scos în evidență existența unor probleme și rezultatele obținute în dezvoltarea sectorului zootehnic de către o serie de organizații de bază U.T.M. Prin mobilizarea tineretului, de către organizațiile de bază U.T.M., gospodăriile colective din comuna Socariciu, raionul Fetești, Amara și Bucu, raionul Slobozia, Ștefan Vodă, raionul Călărași, gospodăriile de stat Andărești și Căzănești, raionul Slobozia, Bordsucani și Jegălia, raionul Fetești și altele au obținut rezultate importante alături de celelalte gospodării colective din regiune. În ceea ce privește creșterea numerică a șepșelului cit și sporirea producției pe cap de animal, tineretul organizat în brigăzi utemiste de muncă patriotică a adus o contribuție însemnată la diferite acțiuni de masă: însușiră de furaj, ridicarea de construcții agrozootehnice, fertilizarea solului, lucrări de îmbunătățiri funciare și altele.

Bunăoară, la asigurarea cu furaj de calitate a celor 260 bovine, 2875 ovine, 1.205 porcină și 11.765 de păsări cite există la gospodăria colectivă din Socariciu, raionul Fetești, o contribuție însemnată au adus și cei 21 tineri care lucrează în organizația de bază U.T.M. Sub îndrumarea organizației de bază P.M.R., brigada de tineret de la această gospodărie a însușit peste 2.000 tone de nutreț. Realizări de seamă au fost dobîndite de către tineret și în aporirea

Inventarierii — toată atenția

Gospodăriile agricole de stat vor încheia în curînd al treisprezecelea bilanț. Bilanțul anului 1960 este bilanțul primului an al planului general. El trebuie să ogîndească în mod real și just rezultatele economice.

În activitatea de producție se creează inevitabile neconcordanțe între inventarul fizic și evidențe. Aceste neconcordanțe au consecințe dăunătoare asupra activității financiare și economice a gospodăriilor agricole de stat.

În gospodării, de pildă, au loc pierderi de substanțe datorită degradării și scăzîmintelor prin conservare. Neînregistrarea acestora în evidența contabilă creează stocuri fictive, garanții false pentru creditele acordate de bancă. Astfel, la G.A.S. Borănești din regiunea București, figurază din anul precedent un stoc fictiv de porumb și în valoare de 35.000 de lei. Cum este și firesc, banca a exclus de la creditare o astfel de garanție, trecînd împrumutul la restanțe cu dobîndă majorată. La G.A.S. Perju se găsește în stoc semințe în valoare de 17.000 de lei care, datorită conservării îndelungate, și-au pierdut valoarea germinativă. Și pe acestea banca le-a exclus, pe bună dreptate, de la creditare, penalizînd gospodăria cu dobîndă de 6 la sută.

În multe gospodării există stocuri de medicamente vechi și degradate care, de asemenea, nu pot constitui un gaș pentru împrumuturile acordate de bancă. La gospodăriile de stat care în anii 1950—1953 au fost profilate pe cultura bumbacului — cultură scoasă ulterior din plan — se găsește în stoc și în prezent mari cantități de cazarmament și echipament de recoltat care nu mai au utilizare. Stocuri supranormative mari, formate din piese de schimb pentru tractoare vechi ce nu mai sînt în funcțiune, se găsește la majoritatea gospodăriilor. Numai la gospodăriile din regiunea București, valoarea acestor piese se ridică la importanta sumă de circa 4.500.000 lei.

Neputrivirile dintre stocuri și evidențe au urmări grave și asupra întocmirii planului de producție, a planului de aprovizionare și a planului financiar care iau ca bază de calcul stocurile din evidența contabilă. Cînd evidența nu ogîndește în mod fidel realitatea, se prind în

plan stocuri fictive de materiale sau se omit din plan acele care nu apar în evidența contabilă. Aceasta constituie cauza principală a creării de stocuri supranormative sau de goluri în aprovizionarea procesului de producție.

Prin operațiunile de inventariere se urmărește restabilirea concordanței între realitățile materiale și evidențe. Inventarierea de sfîrșit de an trebuie să capete un caracter economic operativ, care să stabilească nu numai existența bunurilor pe teren ci și atragerea acestora în circuitul economic cu maximum de utilitate și valorificarea imediată a bunurilor ce prisoesc.

Inventarierea este cel mai bun prilej de a cunoaște precis stocurile de producție-mărie rămase nevalorificate și permite conducerea gospodăriei să ia măsuri pentru valorificarea imediată și necesarea contravalorilor ei.

În gospodării există construcții de locuit, administrative, construcții cu caracter productiv, tractoare și mașini agricole care nu mai sînt necesare procesului de producție. Cu ocazia inventarierii, comisiile trebuie să facă propuneri asupra destinației de viitor a acestora. Clădirile pentru locuit situate în orașe trebuie cedate sfaturilor populare, chiar dacă sînt locuite de salariați ai gospodăriilor agricole de stat.

Construcțiile cu uzură avansată care le face împrorpiu pentru folosință trebuie demolate în scopul de a degreva prețul de cost de cotele de amortizare a acestor construcții.

În ce privește tractoarele și mașinile agricole, cu ocazia inventarierii se va urmări nu numai numărarea acestora, ci și stabilirea necesarului în raport de încărcătura optimă la suta de hectare de teren arabil. Mașinile care prisoesc vor fi trecute în conservare, iar cele uzate vor fi propuse spre casare necesarului în raport de încărcătura optimă la suta de hectare de teren arabil. Mașinile care prisoesc vor fi trecute în conservare, iar cele uzate vor fi propuse spre casare pentru a nu se mai calcula amortisment pentru ele.

Cu ocazia inventarierii se vor stabili toate sortimentele de materiale care nu sînt necesare producției, găsindu-se soluția de valorificare. În cazul pieselor de schimb inutilizabile, datorită uzurii morale a acestora, gospodăriile de stat tre-

bue să ia măsurile legale de căsare.

Cele mai multe neputriviri se ivesc la produsele agricole de natură furajelor și a semințelor. Aceste categorii de produse sînt expuse scăzîmintelor naturale prin reducerea procentului de umiditate, prin acțiunea dăunătoarelor, precum și datorită altor cauze. Diferențele stabilite cu ocazia inventarierii trebuie analizate cu tot simțul de răspundere de către comisiile de inventariere pentru a cunoaște cauzele reale ale lipsurilor. Numai după o astfel de analiză se va trece la propuneri de impurare sau de scădere pe schema costurilor de producție, în limita normelor de scădere admisibile.

Măsurarea suprafețelor constituie și ogoarele de toamnă culturile unui din obiectivele inventarierii. Aceasta permite să se cunoască în mod real baza materială pentru producția vegetală a anului următor și să se stabilească costul la această categorie de inventar.

Unele gospodării, pentru a camufla lipsurile constatate cu ocazia inventarierii în anul precedent, au creat debitori fictivi. Acest procedeu este ilegal și constituie o gravă încălcare a disciplinei financiare.

Unele gospodării aplică procedeele de a înregistra lipsurile în contul 56 fără a se strădui să cunoască din timp cauzele care le-au provocat. Acest procedeu duce la denaturarea prețului de cost și a rezultatelor financiare ale anului.

În ultima instanță scopul urmărit prin operațiunea inventarierii este cunoașterea reală a averii gospodăriei, a prețului de cost și a rezultatelor economice, a resurselor interne și a modului de valorificare a acestora.

Comisiile de inventariere trebuie să lucreze cu un deosebit simț de răspundere, să dea la o parte atitudinea birocratică și funcționarea-că în efectuarea inventarierii, să execute luarea la un înalt nivel economic și cu multă exigență.

P. ROBU
contabil șef al Trustului Gostat
București

La gospodăria agricolă de stat Cisnădie

La G.A.S. Cisnădie, regiunea Stalin, s-a dezvoltat și se dezvoltă cu pași repezi sectorul zootehnic

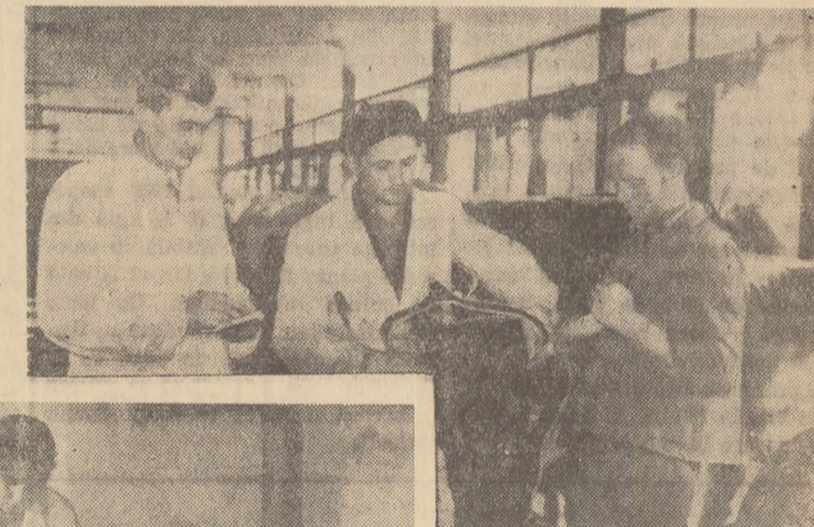

În fotografia de sus îl vedem pe inginerul zootehnic Inocențiu Floca, executînd măsurătorile biometrice la lotul de vaci supuse selecției. În fotografia de jos: maestrul avicol Pavel Ghîr, explicînd unui grup de îngrijitori cum trebuie îngrijii și hrăniți puii soși în lunile de toamnă.

Foto: C. DUMITRU

Un prețios schimb de experiență

Consfătuirea tinerilor crescători de animale din raioanele Călărași, Fetești și Slobozia

Trusted regional Gostat și alții. S-a arătat printre altele că prin buna organizare a muncii și îngrijirea rațională a animalelor gospodăriile de stat Jegălia, Andărești și altele au izbutit să realizeze planul anual de producție la lapte de vacă.

TINERETUL CONTRIBUIE LA REALIZAREA DE ÎNSEMNAȚE ECONOMIE

Aportul tineretului la întărirea și dezvoltarea gospodăriilor colective se face simțit din ce în ce mai puternic. Prin munca voluntară depusă de tineret la ridicarea unor construcții zootehnice la gospodăria colectivă „Gr. Preoteasa” din Amara, de pildă, a fost realizată o economie de 42.000 lei. Mobilizată de organizațiile de bază U.T.M., tineretul din raionul Slobozia a însușit 46.000 tone de furaj, a curățit suprafața de 3.861 ha. de izlaz, realizînd economii de aproape 400.000 lei. Importante economii au dobîndit și tinerii din raioanele Călărași și Fetești. Prin contribuția tineretului din raionul Călărași s-a izbutit să se transporte și să se încorporeze în sol peste 125.000 tone de gunoi, s-a executat un volum de lucrări de 283.117 m.c. de terasamente la amenajările pentru irigații, s-a executat diferite lucrări de construcții agrozootehnice, realizîndu-se o economie de peste 475.000 lei. În total, cu forțele tineretului din agricultu-

ra raionului s-au obținut în acest an peste 3.900.000 lei economii.

GRIJĂ PENTRU CALIFICAREA INGRIJITORILOR DE ANIMALE

Majoritatea participanților la constituție au subliniat importanța pe care o dat-o comitetele raionale și organizațiile de bază U.T.M., sub îndrumarea organizațiilor de partid, calificării tinerilor crescători de animale. Bunăoară, numai în gospodăriile colective din raionul Slobozia au fost scolarizați în acest an la stațiunea experimentală zootehnică Slobozia 282 îngrijitori de animale.

Ținînd seama de creșterea continuă a electivelor de animale din cadrul unităților agricole de stat și colective participanții au arătat că este necesar ca organizațiile de bază U.T.M. să propună consiliilor gospodăriei de stat și consiliilor de conducere ale gospodăriilor colective cit mai mulți tineri cu dragoste de animale pentru a lucra în sectorul zootehnic. Inițiativa gospodăriei de stat Bordsucani, care a recomandat să trimită în acest an 12 tineri pentru a urma școala profesională și de maștri zootehnici trebuie să constituie un exemplu în ceea ce privește grija pentru calificarea cadrelor. Un mijloc eficient pentru calificarea tinerilor crescători de animale din gospodăriile agricole de stat și colective este frecventarea regulată a cercurilor agrozootehnice de iarnă și trimiterile de colectivități la cursuri de calificare pe timp de 1—2 luni la stațiunea experimentală zootehnică ale I.C.Z. și gospodăriile agricole de stat fruntașe din vecinătate.

Legat de problema calificării cadrelor, constituția a subliniat necesitatea stabilirii de către conducerea gospodăriei de stat și colective a unui plan de scolarizare, în așa fel încît să se asigure cadre cit mai calificate pentru sectorul zootehnic.

Ing. ȚILBIE TRAIAN

ÎN CASA LABORATOR



În casa-laborator a gospodăriei colective din Șelimbăr, raionul Sibiu, președintele colectivului Mihai Klein cu un grup de colectivități. Foto: C. DUMITRU

STEFAN LUCA
directorul S.M.T. Făurei,
regiunea Galați

După a 3-a ediție a Concursului popular republican de călărie sătesc

De vorbă cu tov. C. Toader, secretar general al F.R.C.

Inițiativa luată de Federația română de călărie a organizat concursuri populare republicane sătești a fost primită cu un deosebit interes, încă de la prima ediție desfășurată în anul 1958. Succesul repurtat atunci a făcut ca numărul tinerilor din mediul sătesc care practică această frumoasă disciplină sportivă să crească simțitor. Diferitele competiții populare de călărie organizate ulterior în mai multe probe și concursuri populare republicane sătești au avut în vedere destinderea tinerilor care lucrează cu sârghiștii pe ogoarele patriei noastre. Concurenții au arătat că posedă frumoase calități pentru acest sport, care este tot mai îndrăgit de tinerii de la sate. Acest lucru a fost confirmat de rezultatul la a 3-a ediție a Concursului popular republican de călărie, care a avut loc la Craiova, pe hipodromul de stat din „Parcul Poporului”.

SUCSESELE COLECTIVIȘTILOR DIN REGIUNILE CONSTANȚA ȘI BUCUREȘTI

Referitor la această populară competiție, tov. Constantin Toader, secretarul general al F.R.C., ne-a spus:

A fost o întrecere deosebit de frumoasă, urmărind cu interes de publicul craiovean. Programul concursurilor a fost foarte bogat și s-a desfășurat în condiții de organizare bune, ceea ce a făcut ca să fie superior deosebitul rezultat. Probele de galop ca și cele de trap-calecă, cursele de obstacole ca și cele de garduri, probele de fond ca și cele de tracțiune grea-cărută, au fost disputate cu multă ardor. Și dacă ar trebui să spun care dintre ele mi-au plăcut mai mult, mi-ar fi foarte greu. Toate probele au fost interesante. Concurenții s-au pregătit intens în vederea acestor concursuri și au luptat cu multă pasiune pentru a ocupa un loc cât mai bun. Rezultate remarcabile au obținut reprezentanții regiunilor Constanța și București, care, de altfel, au câștigat și cele mai multe probe. O frumoasă competiție a avut tinerii colectivisti Ion Vizireanu, din gospodăria agricolă colectivă „Maxim Gorki”, comuna Gh. Lazăr, raionul Slobozia, care a reușit să ocupe primul loc în proba de galop, distanța 1.200 m. Această probă, la care au participat 10 concurenți s-a desfășurat în două serii. Pe primele două locuri în seria I-a s-au clasat concurenții Ion Bondoc (G.A.C. Maxim Gorki — comuna Gh. Lazăr) și Niță Nedelcu (G.A.S. Fetești), iar în seria a II-a: Ion Vizireanu (G.A.C. Maxim Gorki) și Ion Mittel (comuna Tudora, raionul Rădăuți). Aceștia și-au disputat apoi înțietatea în finală, victoria revenind, la mare luptă, așa cum am arătat mai înainte, colectivistului Ion Vizireanu.

Rezultate remarcabile au obținut și concurenții Ștefan Trandafir (G.A.S. Fetești), câștigătorul cursei de sărituri peste garduri, Gheorghe Moldoveanu (G.A.S. Mangalia), învingător în proba de fond, dobor cu un cal, desfășurată pe distanța de 20 km, Vasile Balof (I.C.Z. Slobozia), clasat pe primul loc în seria I-a, la proba de galop rezervată concurenților de la herghelii de stat, None Drăghici (G.A.S. Mangalia), clasat pe primul loc în seria II-a, la aceeași probă, Vasile Soare (G.A.C. Maxim Gorki) câștigătorul.

M. LERESCU

Complotul urzit de colonialiști în Congo ia amploare

Trădătorii poporului congolez au săvârșit, cu complicitatea comandamentului O.N.U., o nouă samavolnicie. Bănde colonelului Mobutu au arestat, zilele trecute, pe primul ministru al guvernului legal al Republicii Congo, Patrice Lumumba. Cu o săptămână și ceva în urmă, Lumumba a plecat de la reședința guvernului din Leopoldville, care era păzită de trupe ale O.N.U. și înconjurată de soldați ai lui Mobutu, și s-a îndreptat spre Stanleyville, centrul administrativ al Provinciei de Est. Sărea despre plecarea lui Lumumba din Leopoldville a neliniștite serioase pe colonialiști și pe lacheii lor. Acestora le era teamă că Lumumba va izbucni să strângă din nou în jurul său parlamentul care-i este credincios, guvernul din principalele provincii, armata și poporul.

În fața acestei situații, Mobutu a aruncat toată haita sa în urmărirea lui Lumumba. Primul ministru al guvernului legal al Republicii Congo a fost arestat de către jandarmii lui Mobutu la Pct. Francași, de unde a fost adus la Leopoldville cu un avion american. Bandații lui Mobutu s-au datat la acte odioase de sălbăticie împotriva lui Patrice Lumumba și a partizanilor săi care au fost arestați împreună cu el. Corespondenții agenției Associated Press relatează că Lumumba a fost bătut îngrozitor sub ochii multor tineri care au fost aduși la Leopoldville, în timp ce Mobutu, cu brațele încruciate, urmărea cum soldații lui îl loveau pe Lumumba peste față și îl îmbrănceau, cum îl luau de păr pentru a-l întoarce cu fața spre fotoreporterii. Soldații l-au dus pe Lumumba într-o închisoare improvizată la tabăra trupelor de parașutiști. Corespondenții relatează că 40 de soldați s-au aruncat asupra lui Lumumba ale cărui mâini erau strânse legate la spate, l-au lovit cu pumnii și l-au trântit la pământ. Șeful pazei lui Mobutu îi încuraja pe soldați. Un alt soldat a strâns și mai tare sfoara cu care erau legate mâinile primului ministru. După aceea, Lumumba și trei dintre partizanii săi au fost împinși într-o cameră unde au fost bătuți sălbatec. Martorii spun că au auzit strigăte dinăuntru, dar că nu știu ce s-a mai întâmplat.

Agentele de presă anunță că pentru a se răfui cu Lumumba, trădătorii Mobutu pregătesc înscenarea unui proces. Totodată Mobutu a ordonat să se ia o serie de măsuri pentru a împiedica manifestațiile populare în sprijinul primului ministru Lumumba și a anunțat că a arestat și pe soția acestuia.

Arestartarea samavolnică a primului ministru al guvernului legal congolez și actele de sălbăticie săvârșite împotriva sa arată până la ce grad a ajuns complicitatea dintre comandamentul trupelor O.N.U. și cercurile colonialiste. Fiindcă așa cum se arată în bun dreptate, într-o declarație dată publicității de către delegația sovietică la actuala sesiune a O.N.U., acțiunile provocatoare împotriva lui Lumumba au devenit posibile numai ca rezultat al preriei îngăduite și complicității efective a comandamentului O.N.U. din Congo. Ultimele evenimente din Congo, se spune în declarație, nu sînt decît o verigă din lanțul de crime comise de agresorii belgieni și de către aliații lor din cadrul N.A.T.O.

Samavolnicile și ilegalitățile săvârșite de lacheii colonialiștilor de teapa lui Mobutu, cu sprijinul fășit al comandamentului trupelor O.N.U., nu pot întindea însă poporul congolez. În Katanga se lărgește valul răscoalelor împotriva regimului putred al lui Chombe. În toate provinciile țării se adâncește indignarea populației față de fărâdelegile lui Mobutu și ale celorlalți lachei și colonialiștilor. În același timp, opinia publică mondială are cauză cu tot mai multă hotărâre ca O.N.U. să-și îndeplinească îndatoririle care-i revin în Congo în interesul poporului congolez.

SCURTE ȘTIRI EXTERNE

- La 30 noiembrie în S.U.A. s-a făcut o încercare de a lansa pe orbită doi sateliți. Această încercare s-a soldat cu un insucces.
- Cîra 100.000 de muncitori constructori din Grecia au declarat la 2 decembrie greva generală. Aceasta a fost cea mai mare grevă a oamenilor muncii din Grecia, din ultimii ani. Sub presiunea mișcării greviste, guvernul grec a fost nevoit să anunțe în parlament că a satisfăcut parțial revendicările greviștilor.
- Opinia publică din Italia a aflat cu indignare de atacul poliției din Milano împotriva demonstrației muncitorilor din industria electro-mecanică, care de mai bine de două săptămîni continuă greva pentru îmbunătățirea salariului și condițiilor bune de muncă. În timpul ciocnirilor dintre poliție și greviști au fost răniți 10 muncitori, iar alți 20 au fost arestați.
- Sindacatul muncitorilor care lucrează la garnizoanele militare americane din Japonia, din care fac parte peste 25.000 de muncitori, a declarat o grevă generală de 24 ore.
- Ca urmare a intensificării luptei populației de culoare împotriva autorităților din rezervația Pondoland (Uniunea Sud-Africană) guvernul a declarat starea excepțională pe teritoriul întregii regiuni. Membrii organizației de luptă a rezervației Pondoland au alungat pe reprezentanții autorităților și au instituit propriile lor organe de conducere.

Toată atenția amenajării terenurilor în pantă destinate plantațiilor de vii și pomi

(Urmare din pag. 1)

sarea speciilor și soiurilor de pomi și vie pe fiecare parcelă și a lucrărilor de amenajare necesare (terase, canale de coastă, benzii inierbate etc.). Acest fapt a întârziat începerea pe teren a lucrărilor de organizare întreprinși și a celor de amenajare, unele gospodării trecînd la pregătirea terenurilor fără executarea lucrărilor de amenajare necesare (ex. G.A.S. Apoldul de Sus din regiunea Hunedoara).

Întărirea acestor lucrări se datorează și faptului că unele organe agricole regionale nu au creat condițiile necesare pentru activitatea aparatului serviciilor O.T.A. În regiunile Cluj, R.A.M. Iași și București au fost cazuri cînd inginerii și tehnicienii au fost folosiți în acțiuni străine de problemele lor.

Înființarea plantațiilor noi de vii și pomi, cu respectarea măsurilor de exploatare rațională și de conservare a solului, impune secțiilor agricole ale sfaturilor populare regionale, trusturilor Gostat împreună cu centrele de combatere a eroziunii solului, să ia de urgență măsuri corespunzătoare. Este necesar în primul rînd să se întocmească schițele de organizare interioară și amenajarea terenurilor pentru unitățile agricole de stat și cooperatiste, pe suprafețele ce urmează a fi plantate în toamnă acestui an și primăvara lui 1961, antrenîndu-se la proiectarea acestora grupele operative de organizare teritoriului și conservarea solului din cadrul serviciilor O.T.A.

Cu sprijinul organelor locale de partid și de stat, trebuie mobilizată cit mai mulți țărani colectivisti și întovărășiți pentru a executa din

A treia navă cosmică-sovietică

Întreaga lume admiră noul succes al Uniunii Sovietice

Cea de-a treia navă-satelit sovietică și-a continuat mișcarea în jurul Pământului, pînă în ziua de 2 decembrie, ora 12.

Pînă la această dată, au fost îndeplinite în întregime lucrările prevăzute de programul de încercarea construcției navei cu sistemele instalate pe bordul ei, cercetările medicobiologice, precum și volumul prevăzut de cercetări asupra spațiului cosmic.

Au fost obținute date suplimentare cu privire la efectul pe care îl au asupra organismului animalelor diferiți factori care apar în cursul plasării satelitelor pe orbită și cu privire la comportarea animalelor în condițiile zborului cosmic. Cu ajutorul aparatelor de televiziune și al unui sistem telemetric, s-au obținut informații științifice cu privire la funcționarea sistemelor cardiovascular și respirator al animalelor de experiență și la comportarea lor în condițiile vibrațiilor, supraaccelerărilor, zgomotului și imponderabilității.

Funcționarea neîntreruptă a sistemului radiotelemetric a asigurat transmiterea pe Pământ a datelor necesare cu privire la funcționarea aparatului de pe bord și la starea animalului.

Alte mărimea navei — 4.565 kg. — cit și aparatul cu care a fost înzestrat au strălucit în via interes din partea întregii omeniri. Nouă navă cosmică sovietică dovedește o dată în plus superioritatea științei și tehnicii sovietice față de cea din țările capitaliste. Ea constituie un pas înainte pe drumul trimiterii unui om în cosmos.

La rîndul său, ziarul suedez „Expressen” anunță că a treia navă cosmică constituie „experiența înaltă în pregătirea trimiterii omului în cosmos”. Nu e vorba însă numai de o trimiteri a omului în cosmos. Prin trimiterea acestor nave înzestrate cu diferite aparatură, oamenii de știință sovietici au avut posibilitatea să cerceteze și să rezolve numeroase probleme. Așa după cum declară savantul Vladimir Teselici din Odesa, „succesele astronauticii sovietice sînt alte de considerabile, facit putem fi convinși că nu mai e departe timpul cînd oamenii de știință vor reuși să rezolve probleme de cea mai mare importanță cum sînt problema originii elementelor și problema generării razelor cosmice primare”.

În ultimii doi ani, alocațiile de stat pentru construirea unor întreprinderi productive și a unor instituții social-culturale în gospodăriile de stat, stațiuni de mașini pentru zootehnie, au crescut de două ori. Cu mijloacele puse la dispoziție de stat în diferite regiuni ale țării se desfășoară în prezent construirea unei rețele vaste de școli, grădinițe de copii și creșe, instituții social-culturale, clădiri destinate producției. În ultimii doi ani numărul școlilor elementare și medii din localitățile rurale ale republicii au crescut de 5,4 ori, al grădinițelor

Nouă realizare în știință și tehnica sovietică constituie și strălucitul succes al lucrului pămînt și democrației. În U.R.S.S. se merge pe calea inițiată de cercetările Anului Geozic International, pe calea pămînt și colaborării științifice internaționale. Prin zborul navelor cosmice sovietice în spațiul înfinit al universului, se dă punte tuturor oamenilor de știință de pe pămînt să studieze tabloul cosmicosul. Cîtă diferență între caracterul pașnic, științific al navelor cosmice sovietice și între caracterul tot mai fâșșos militar pe care îl au sateliții și rachetele americane.

Oamenii sovietici luptă pentru ridicarea științei pe o treaptă tot mai înaltă pentru a o pune să slujească într-o măsură din ce în ce mai mare omului.

Informațiile obținute prin lansarea celei de a treia nave cosmice sovietice au furnizat noi date pentru realizarea într-un viitor apropiat al zborului unui om în cosmos, spune comunicatul oficial privitor la misiunea pe care a avut-o nava cosmică.

Întreaga omenire feliicită călduros pe savanții sovietici pentru mărșăle lor succes și așteaptă cu încredere ziua cînd primul om sovietic va ajunge în cosmos.

R. P. Mongolă

Construcții la sate

de copii și creșelor — de 2,3 ori, al instituțiilor social-culturale și al locuințelor — de 2,5—14,5 ori, rețeaua de puncte sanitare și veterinare a crescut de 2—2,5 ori.

Paralel cu acestea, la sate au luat mare amploare construirea de clădiri necesare producției. În satele țării numărul atelierelor de reparare a mașinilor și a utilajului tehnic agricol a crescut cu 28—50 la sută, a crescut de asemenea considerabil numărul centralelor electrice, al stațiilor de radioamplificare. Numărul grajdurilor încălzite pentru vite a crescut de 8 ori.

R. P. D. Coreeană

Un an bogat în agricultură

Potrivit unor date preliminare, anul acesta în R.P.D. Coreeană s-a obținut o recoltă de cereale de 3.803.000 tone, ceea ce înseamnă de peste 1,4 ori mai mult decît în anul record dinaintea de eliberare și de peste două ori mai mult decît în anul 1946 primul an de după eliberare.

Rezultate foarte bune au fost obținute de asemenea și în domeniul legumiculturii, culturii de plante industriale, în creșterea animalelor,

pomicultură și sericultură. Anul acesta, suprafețele cultivate au crescut cu 650.000 tenbo (1 tenbo egal cu 0,99 ha).

DIN R. P. BULGARIA

R. D. Germană

La cooperativa agricolă de producție din Lehdorf

La Lehdorf, o mică localitate situată între Dresda și Görlitz, există o cooperativă agricolă de producție care și-a propus drept țel să ajungă și să depășească nivelul producției agricole și animale al Danemarcei.

Această cooperativă, creată în anul 1955, a luat o mare dezvoltare, veniturile ei cresc necontenit. În planul de producție al cooperativei a fost consensată o creștere a producției de lapte de la 1.640 kg la hectar, cît era în 1959, la 1.711 kg la hectar în 1960, depășind astfel producția de lapte la hectar a Danemarcei — țară renumită pentru marea productivitate a vacilor.

În prezent cooperativa dispune de 65 de vite la 100 ha, în timp ce Danemarca are în medie numai 45 de

vite. Cooperativa din Lehdorf are la fiecare 100 ha — 215 capete de porci, depășind și în această privință fermele de porci bine organizate din Danamarca. Ea obține 234 kg carne de porc la hectar, întrecînd astfel Olanda și Belgia. De asemenea, țărănii din Lehdorf obțin la hectar o producție de carne de vacă de două ori mai mare decît în Danamarca.

În primăvara anului 1960 cooperativa a însămintat 10 la sută din întreaga suprafață arabilă cu valoroase plante furajere, iar 42 la sută cu culturi intermediare. Cu toate că cooperativa din Lehdorf nu dispune de soluri atât de bune ca în Danamarca ea a reușit să se situeze la același nivel cu ea la producția agricolă.

Metode înaintate folosite în cultura legumelor

Dezvoltarea rapidă și pe scară mare a producției de legume timpurii în R.P. Bulgaria, pune problema descoperirii de noi resurse utilizabile ca material de origine biologică pentru înălțatul răsadnițelor. Multe cooperative agricole de muncă care produc legume pe scară largă simt lipsa unor cantități suficiente de gunol de grajd. Iată de ce mai mult pleacă și palele mărunte, mai ales în răsadnițele pentru producerea răsadnițelor de roși timpurii.

GHENCO GHENCOV
asistent la Facultatea de Agronomie din Sofia

În funcție de condițiile locale, pregătirea și folosirea acestor materiale se fac în diferite feluri. Cînd lipsa de gunol de grajd nu e prea mare, acesta este amestecat în proporție egală cu pleavă sau paie mărunte. Amestecul este apoi umezit și făcut grămeli pentru a se încălzi. Cînd lipsa este mai mare palele și pleava se întrebucîncează și neamestecate. Pentru a se intensifica acțiunea microbiologică și a se alege la un grad mai ridicat de căldură în răsadnițe, paie sînt umezite cu o soluție de îngrășăminte azotate, fosfatice sau potasice. La un metru cub de paie mărunte trebuie adăugat 0,9 kg de nitrat de amoniu, 1,2 kg de superfosfat și 0,6 kg de sulfat de potasiu. Rezultate bune se obțin și prin umectarea cu urină sau must de grajd. Palele umezite și încălze la o temperatură potrivită sînt folosite în răsadnițe pentru producerea răsadului de roși, în straturi de 35—40 cm grosime. Folosirea paielei ca material de încălzire a răsadnițelor dă rezultate excelente și înlesnește dezvoltarea culturilor timpurii.

În brazde pregătite cu bălegar cald, fie fără brazde. Roșiile sînt plantate la o distanță de 80 cm între rînduri și la 25—30 cm depărtare unele de altele, pe rînd. De la un rînd la altul sînt aruncii araci de răchită sau din alt material asemănător, la distanța de 1—1,2 m. Semincurile astfel formate sînt legate între ele cu cîte trei rînduri de sfoară de manila și apoi acoperite cu pelușă de polietilen, formîndu-se astfel un coviș înalt și larg de aproximativ 50—60 cm. Marginele pinzel sînt acoperite cu pămînt, iar capetele lăsate libere, astfel încît covișurile să poată fi închise sau deschise în funcție de condițiile atmosferice exterioare. Acoperîmintul de polietilen se scoate în momentul cînd timpul se încălzește simțitor. După aceea se procedează ca pentru cultura obișnuită de roși timpurii.

Experiența dovedește că aceste covișuri nu trebuie să fie mai lungi de 10 metri deoarece în partea de jos a pinzei se formează picături de apă care se evaporă anevoie cînd covișurile sînt prea lungi. O atenție deosebită trebuie dată ventilației în interiorul covișurilor pentru a se înălțura umezeala de prisos.

Cînd lucrările sînt bine efectuate, recoltaarea are loc cu 10—15 zile mai devreme. Această metodă este mult mai rentabilă, randamentul la hectar ridicîndu-se la 70—80.000 de leva față de 40.500.000 ce se obține în cazul culturilor timpurii obișnuite.

O altă problemă importantă de a cărei soluționare depinde într-o mare măsură dezvoltarea mai departe a culturii timpurii de roși, este asigurarea azazelor. Multe cooperative agricole din R.P. Bulgaria cultivă roșiile pe suprafețe întinse, avînd decît nevoie fiecare de cîteva milioane de araci a căror manipulare, pregătire, transport, înfipt în pămînt, strîns etc., necesită mîna de lucru și cheltuieli însemnate. Unele cooperative agricole de muncă din județul Plevna au soluționat problema trecînd la cultura pe cordoane orizontale de sîrmă. Se bat pari pe rîndurile de roși la distanță de 5—6 m unul de altul, pe care se întinde sîrma la 70 cm

distanță de pămînt. La rădăcina fiecărei plante se înfițe un tutore făcut din coarde de viță, bețe de floarea-soarelui sau chiar coceni de porumb, care se leagă de sîrmă. Cocenii sînt fixați pe sîrmă prin ocreștătură. Fiecare plantă este legată de tutorele respectiv. În locurile pe unde trec vadurile de apă, sîrma este întreruptă pentru a nu împiedica circulația muncitorilor.

Această metodă permite o mare economie de araci și este aplicată pe scară din ce în ce mai mare. Dat fiind că în R.P. Bulgaria există multe localități unde bruma cade toamnă destul de tîrziu, s-a început introducerea culturilor de roși tîrziu pentru care s-a constatat că hibridul nr. 10 x Rutgers este cel mai potrivit. Semănatul are loc la sfîrșitul lunii mai, iar răsădul este plantat în timp la începutul lunii iulie, în rînduri depărtate la 80—85 cm unele de altele și la 30 cm între plante pe rînd. Fiecare plantă își are aracul său. Virfurile sînt cîrnite la două frunze deasupra ultimei înflorescențe, pe la sfîrșitul lunii august. În cursul celei de a doua jumătăți a lunii septembrie începe cîntul și decolul culșul. Toate fructele sînt culese înainte de a sînt pline de toamnă, roșiile sînt crude fiind lăsate să se coacă în încăperi speciale. O parte sînt vindute pe piața internă, cele mai multe fiind însă exportate. Producția la hectar este de 25—30 tone de roși.

Această cultură nouă se extinde din ce în ce mai mult în toată R.P. Bulgaria, ea fiind deosebit de rentabilă.

Relativ nouă este și folosirea combinațiilor hibride de ardei în prima generație (F₁). Hibridarea era pînă în prezent folosită la noi numai la roși. În ultimii ani însă au fost create următoarele combinații hibride de ardei: Calinecv x Sivria, D-103 x Sivria 600, D-103 x Calinecv 105 și D-103 x Pazardjica capia 714, care sînt bîne primite de cultivatori și se răspîndesc din ce în ce mai mult. Pentru a se asigura suficiente cantități de semînțe, a fost organizată producerea lor în gospodării specializate.

Cu începerea de anul trecut au fost introduse în producție noile combinații hibride de roși: Rutgers x Zaria și Checheimov x Zaria, mai timpurii decît combinația Rutgers x Plovdiv no. 14, și ale căror fructe posedă calități superioare atît din punct de vedere al prelucrării cît și al consumului în stare proaspătă.

Tesături bumbac
PENTRU SEZONUL DE IARNĂ

barhet
fînet
difină
pichel plusal
sibir

DE VÎNZARE LA MAGAZINELE COOPERATIVELOR DE CONSUM

G. A. S. ROȘEȚI

livrează pomi fructiferi: meri, piersici, gutui, cireși, vișini, cași și pruni

Livrarea se face pe bază de comandă

Doritorii se vor adresa
Pepinierii G. A. S. -ulul Roșeți — raion Călărași — regiunea București

TARANI MUNCITORI!

ÎN GOSPODĂRIA VOASTRĂ SE MAI GASESC OBIECTE DIN FIER VECHI PE CARE NU LE MAI ÎNTREBUNȚAȚI (brăzdare, greble, furci, lopeți etc.)

Prin predarea lor către depozitele întreprinderii pentru COLECTAREA METALELOR, contribuți la fabricarea de noi mașini, utilaje și unelte agricole, cu ajutorul cărora veți executa mai ușor și mai bine muncile agricole și vă realizați un venit, contravaloarea fierului vechi predat, achitîndu-vi-se imediat.