

AGRICULTURA NOUĂ

Anul VII - Nr. 696
Marți 27 decembrie 1960

4 pagini
Prețul 20 de bani

Organ al Ministerului Agriculturii și al Comitetului Central al Uniunii Sindicatelor din întreprinderile și instituțiile agricole

Lucrările celei de-a IX-a sesiuni a Marii Adunări Naționale

Între 22 și 24 decembrie au avut loc în București lucrările celei de-a IX-a sesiuni din actuala legislatură a Marii Adunări Naționale. La lucrările sesiunii au participat conducătorii partidului și statului, în frunte cu tovarășii Gheorghe Gheorghiu-Dej, Chivu Stoica și Ion Gheorghe Maurer. Au fost de față, de asemenea, conducătorii ai instituțiilor centrale, ai organizațiilor obștești, frunțiși în muncă din întreprinderile Capitalei, oameni de știință și cultură, ziaristi români și corespondenți ai presei străine. Au asistat sefi ai misiunilor diplomatice acreditate la București.

În răstimpul celor trei zile cit a durat sesiunea, Marea Adunare Națională a dezbătut și adoptat proiectul de lege pentru aprobarea Bugetului de Stat pe anul 1961, proiectul de lege pentru îmbunătățirea împărțirii administrative a teritoriului Republicii Populare Romine, proiectul de lege pentru modificarea articolelor

18, 19 și 39 din Constituția Republicii Populare Romine și proiectul de lege pentru ratificarea decretelor emise de Prezidiul Marii Adunări Naționale.

Un mare număr de deputați au luat cuvântul în cadrul punctelor înscrise pe ordinea de zi, analizând pe larg proiectele de lege prezentate și făcând propuneri pentru îmbunătățirea lor. În cuvântul lor, deputații au exprimat angajamentul de a milita cu forțe sporite pentru îndeplinirea mărețului program de dezvoltare a construcției socialismului stabilit de Congresul al III-lea al P.M.R.

Poporul muncitor a primit cu bucurie legile votate de Marea Adunare Națională, arătându-și convingerea că ele îi vor înlesni munca sa hănică pentru a obține, sub conducerea partidului, noi succese în opera de dezvoltare a construcției socialiste.

Noi ogoare unite

In raionul Giurgiu

În acest an gospodăriile colective din raionul Giurgiu au cules de fiecare hectar cu 300 de kg de grâu, cu 650 kg de porumb, cu 400 kg de floarea-soarelui și cu 5.000 de kg de sfeclă de zahăr la hectar mai mult față de producțiile medii realizate de către întovărășirile agricole din raion. Aceste sporuri mari de recolte, dobândite de colectivități, le-au dat mult de gândit țăranilor muncitori întovărășiți din raionul Giurgiu. Aceștia i-au vizitat astfel pe colectivități din raion la casele lor, ba s-au deplasat și în alte raioane ale regiunii

București, cu agricultura complet colectivizată. În februarie întovărășii din raionul Giurgiu au văzut cu ochii lor cum trăiesc colectivității din Putinești, Ghizdaru, din raionul Giurgiu, și pe alți colectivități din raioanele Călărași, Slobozia, Alexandria, Fetești etc. Înțorși din aceste vizite, întovărășiții n-au mai stat pe gânduri și au făcut cereri pentru înființarea de noi gospodării colective. Astfel, numai de la 30 septembrie a.c. și până la data de 15 decembrie, în raionul Giurgiu s-au înființat 20 de noi gospodării colective care

cuprind 10.919 familii cu o suprafață de peste 32.000 de hectare de teren arabil. Comunele Băneasa, Pietrele, Pueni, Uzum, Onești, Oinacu, etc. sînt în prezent complet colectivizate iar comunele Malu, Arsache, Călcălești, Sănești, Vieru, Gogosari și altele sînt în pragul colectivizării.

În prezent în raionul Giurgiu există 30 de gospodării colective cu un număr de 12.540 de familii care dețin o suprafață de peste 36.000 de ha teren arabil și un însemnat inventar agricol.

TRAIAN BARBALATA
corespondent

De la întovărășire la gospodăria colectivă

La îndemnul agitatorilor, țăranii muncitori din satele Crusovu și Tudor Vladimirescu din regiunea Craiova au vizitat anul acesta mai multe gospodării agricole colective milionare din raioanele apropiate pentru a cunoaște mai îndeaproape realizările colectivităților.

Cele văzute la gospodăriile agricole colective din Călimeni, Tia Mare, Vișina Nouă și altele le-a produs o impresie deosebită. Producțiile de porumb ale colectivităților au fost mai bune decât cele obținute de ei, cu toate că de cînd au intrat în întovărășire, unde au făcut majoritatea muncilor în comun, au avut recolte mai mari cu 500 kg. porumb și cu

2-300 kg grâu la hectar decât atunci cînd își lucrau pămîntul individual. În afară de aceasta, gospodăriile colective cunosc o dezvoltare multilaterală, ceea ce oferă posibilități mai mari pentru creșterea nivelului de trai al colectivităților. Holăzirea țăranilor muncitori din Crusovu și Tudor Vladimirescu de a urma exemplul colectivităților transformînd întovărășirile lor în gospodării colective a fost îndeplinită duminică 18 decembrie. La inaugurare, în gospodăria colectivă din Crusovu au intrat 345 de familii cu 1199 ha., iar în cea din satul Tudor Vladimirescu 191 de familii cu 549 ha.

Sute de familii de țărani muncitori trec la gospodăria colectivă

În raionul Vaslui zeci și sute de țărani muncitori se înscriu în gospodăriile agricole colective. Astfel, pînă în prezent comunele Teleajna și Minjești au fost complet colectivizate. Astfel, numai în luna noiembrie și decem-

brie în comunele Munteții de Jos și Costești, peste 600 de familii de țărani muncitori au făcut cereri de înscriere în gospodăriile colective existente.

De asemenea, în comuna Deleni, în curs de o săptămîna țăranii

muncitori au depus peste 300 de cereri pentru înscrierea în cele două gospodării colective existente. Pînă acum 158 de cereri au și fost aprobate în cadrul adunărilor generale ale gospodăriilor colective.

VICTOR VASILIU
corespondent

A treia gospodărie agricolă colectivă la Sighișoara

Din cele 7 întovărășiri agricole care au existat în cartierele și cîtunele orașului Sighișoara, șase din ele s-au transformat în acest an în două gospodării agricole colective.

Urînd exemplul membrilor celor două gospodării colective din Sighișoara și al celor din satele vecine Vulcan, Dala, Apold și membrii întovărășirilor agricole din cîtunul Angola au înțeles că singura cale care asigură țăranilor muncitori un trai cu adevărat fericit, este gospodăria agricolă colectivă.

Astfel, un număr de 43 de familii de țărani întovărășiți din acest cîtun printre care și cele ale lui Nicolae Toma, Ioan Filip și Nicolae Săneriu au inaugurat zilele trecute o nouă gospodărie colectivă a căreia i-au

dat numele de „Horia”, președinte fiind elns tov. Mihai Gavrilă, cel mai vrednic și priceput țăran muncitor din cîtun.

Pe lingă suprafața de 191 hectare, întovărășii au mai adus în colectivă și un bogat inventar agricol.

La inaugurare au participat numeroși membri ai celor două gospodării colective „Congresul al III-lea al P.M.R.” și „Drum Nou” din Sighișoara.

Angolenii au confecționat de pe acum din resurse proprii, peste 70.000 cărămizi care le vor folosi la construirea unui grajd cu o capacitate de 100 capete și la construirea unei magazii.

NICOLAE GHIDIU
corespondent

CONSTITUIREA CONSILIULUI CENTRAL AL FRONTULUI DEMOCRAȚIEI POPULARE

Sîmbătă la amiază, la Palatul R. P. Romine, a avut loc adunarea de constituire a Consiliului Central al Frontului Democrației Populare, în vederea viitoarelor alegeri pentru Marea Adunare Națională și sfaturile populare.

La adunare au participat reprezentanții P.M.R. în Consiliul Central al F.D.P., reprezentanți ai organizațiilor obștești, desemnați de conducerea acestora, ai vieții culturale-științifice a țării și alte personalități.

Tovarășii Gheorghe Gheorghiu-Dej a făcut o expunere asupra sarcinilor Frontului Democrației Populare în viitoarele alegeri, în care a spus:

La 3 februarie 1961 expiră mandatul actualului Mari Adunări Naționale. Alegerile pentru Marea Adunare Națională și pentru sfaturile populare, ce vor avea loc în curînd, constituie un eveniment de mare însemnătate.

Ne prezentăm în alegeri cu un bilanț bogat al realizărilor istorice obținute de poporul nostru, cu perspective luminoase deschise de mărețul program de dezvoltare a economiei naționale, a științei și culturii, de ridicare a bunăstării materiale și culturale a poporului, înfățișat țării de către cel de-al III-lea Congres al Partidului Muncitoresc Român.

Clasa muncitoare, țăranimea, intelectualitatea, întregul nostru popor, muncesc cu entuziasm și energie sporită pentru îndeplinirea acestui program, asigurînd astfel dezvoltarea continuă și înflorirea patriei noastre.

La fel ca în alegerile trecute, și de astă dată ne prezentăm în alegeri în Frontul Democrației Populare, formațiune care cuprinde toate forțele patriotice, reprezentanți celor mai largi mase populare. Din F.D.P. fac parte P.M.R., sindicatele, U.T.M., cooperativa, mișcarea femeilor și alte organizații obștești, culturale și științifice.

În continuare, tovarășii Gheorghe Gheorghiu-Dej a propus constituirea Consiliului Central al F.D.P. și a făcut o serie de recomandări în legătură cu munca acestuia și cu constituirea consiliilor locale F.D.P.

Consiliul Central al Frontului Democrației Populare este alcătuit din tovarășii: Adochiei Constantin, Erou al Muncii Socialiste, maestrul la gospodăria agricolă de stat Coțușca, regiunea Suceava; Anghel Mircea, președintele gospodăriei agricole colective din comuna Grindu, regiunea București; Antoniu Costache, artist al poporului; Apostol Gheorghe, președintele Consiliului Central al Sindicatelor; Atanasie Constantin, vicepreședinte al A.S.I.T.; Belteky Francis, protopop, protopopiatul romano-catolic Crisana; Benetolo Grigore, academician, președintele Societății Științelor Medicale din R.P.R.; Benic Mihail, academician, prim secretar al Uniunii scriitorilor din R.P.R.; Bogza Geo, academician, vicepreședinte al Comitetului național pentru apărarea păcii din R.P.R.; Breitenhofer Anton, ziarist, redactor șef al ziarului „Neuer Weg”, Bulea Teodor, maestrul miner în Valea Jiului, regiunea Hunedoara; Burtică Cornel, președintele Uniunii asociațiilor studenților din R.P.R.; Chivu Stoica, președintele Consiliului de Miniștri; Colocaru Gherghina, președinta gospodăriei agricole colective „I. Mai”, comuna Cuzna Vodă, regiunea București; Constantin Gheorghe, învățător emerit, școala medie din comuna Titu, regiunea București; Constantinescu-Iași Petre, academician; Cuznașă Ion, rectorul Universității „Al. I. Cuza”-Iași; Dakovleu Constantin, academician, rectorul Universității „Babeș-Bolyai”-Cluj; Dănăilache Florian, prim secretar al Comitetului orășenc de partid București; colonel Dinică Ion, șeful Direcției superioare politice a armatei; Dinulescu Constantin, membru corespondent al Academiei R. P. Romine, rectorul Institutului politehnic din București; Duma Aurel, președintele U.C.F.S.; Dumitrescu Ion, prim secretar al Uniunii compozitorilor din R.P.R.; Fulger Cornel, prim secretar al Comitetului regional de partid Oltenia; Giosan Nico-

lae, directorul Institutului de cercetări pentru cultura porumbului; Gheorghiu Mihail, vicepreședinte al S.R.S.C.; Gheorghiu-Dej Gheorghe, prim-secretar al C.C. al P.M.R.; Hudițeanu Nicolae, Erou al Muncii Socialiste, președintele gospodăriei agricole colective din comuna Comana, regiunea Dobrogea; Hulubei Horia, academician, directorul Institutului de fizică atomică; Ignat Nestor, președintele Uniunii Ziarștilor din R.P.R.; Ionescu Alexandru, vicarul Arhiepiscopiei Bucureștilor; Iovanovici Milan, redactor al ziarului în limba sîrbă „Pravda”; Jalea Ion, artist al poporului, președintele Uniunii artiștilor plastici din R.P.R.; Kovacs Gyorgy, scriitor; Lascu Elena, vicepreședinte al C.C.S.; Lungu Ștefan, Erou al Muncii Socialiste, mecanic de locomotivă la depoul C.F.R. București; Lupu Gh. Nicolae, academician; Maghiar Teodor, președintele gospodăriei agricole colective din comuna Mădăraș, regiunea Crișana; Manolescu Maria, secretară a Consiliului național al femeilor din R.P.R.; Mastan Ruvim, președintele gospodăriei agricole colective din comuna Rominaș, regiunea Cluj; Mateescu Constantin, președintele Centrocloop; Maurer Ion Gheorghe, președintele Prezidiului Marii Adunări Naționale; Mazilu Sebastian, maestrul oțelărilor la Combinatul Reșița, regiunea Banat; Măscălenco Ioan, președintele gospodăriei agricole colective Isaccea, regiunea Dobrogea; Moldoveanu Dumitru, președintele gospodăriei agricole colective Ciucea, raionul Brăila, regiunea Galați; Molescu Anton, președintele Comitetului Central al Crucii Roșii din R.P.R.; Dr. Molescu Justin, metropolitul Moldovei și Sucevei; Murgulescu Ilie, ministrul învățămîntului și Culturii; Nagy Istvan, membru corespondent al Academiei R.P.R., scriitor; Neagu Vasile (Tache), brigadier la șchele petroliifere Boldesti; Niculescu-Mizil Paul, membru al C.C. al P.M.R.; Nistor Constantin, președintele Comitetului Executiv al Statului Popular al regiunii Iași; Oprea I. Călin, președintele gospodăriei agricole colective din comuna Gighera, regiunea Oltenia; Paraschivescu Bălaescu Constantin, președintele Asociației juriștilor din R. P. Romine; Pas Ion, președintele Comitetului de radiodifuziune și televiziune; Părdău Eremia, muncitor forestier la exploatarea de pădure Dorna, regiunea Suceava; Petre Lupu, membru al C.C. al P.M.R.; Poparad Elena, secretară al C.C. al U.T.M.; Ralea Mihail, președintele Institutului român pentru relațiile culturale cu străinătatea; Rigani Zoe, președinta Comitetului regional al femeilor-Ploiești; dr. Rosen Mozes, șef rabin al cultului mozaic din R.P.R.; Rosetti Maria, președinta Consiliului național al femeilor din R.P.R.; Rusu Cleopatra, președintele Comitetului executiv al Statului Popular al regiunii Cluj; Stancu Zaharia, academician, scriitor; Stoica Gheorghe, secretar al Prezidiului Marii Adunări Naționale; Takacs Ludovic, profesor universitar, general de armată Teodor Iacob, șeful Academiei Militare; Tîia Florea, secretar general pentru problemele organelor locale ale administrației de stat; Traudăirescu Ilie, Erou al Muncii Socialiste, inginer la uzinele „Ernst Thälmann”, regiunea Brașov; Tripsa Ștefan, Erou al Muncii Socialiste, maestrul oțelărilor la Combinatul siderurgic Hunedoara; Trofin Virgil, prim secretar al C.C. al U.T.M.; Tudose Dumitru, președintele gospodăriei agricole colective Stoicănăștii, regiunea Argeș; Tuzu Constantin, ministrul Industriei Grele; Văduca Ștefan Pericle, muncitor laminorist la fabrica de țevi din Roman; Vasilichi Gheorghe, președintele U.C.E.C.O.M.; Voitec Ștefan, vicepreședinte al Consiliului de Miniștri; Zăroni Romulus, vicepreședinte al Centrocloop.

Consiliul Central al F.D.P. a ales apoi Biroul Consiliului alcătuit din tovarășii Gheorghe Apostol, Anton Breitenhofer, Chivu Stoica, Gheorghe Gheorghiu-Dej, Constantin Mateescu, Ion Gheorghe Maurer, Mihail Ralea, Maria Rosetti, Ludovic Takacs, Virgil Trofin, Ștefan Voitec.

Președinte al Consiliului Central al Frontului Democrației Populare a fost ales tovarășul Gheorghe Gheorghiu-Dej.

De asemenea a fost organizat secretariatul de lucru al consiliului și s-a adoptat planul de măsuri în vederea pregătirii alegerilor.

Spre un nou avînt al economiei naționale și al creșterii bunăstării poporului

Bugetul de stat pe 1961, votat vineri de Marea Adunare Națională, ne oferă o imagine atotcuprinzătoare a marilor perspective de dezvoltare multilaterală a țării noastre în anul următor. Încadrînd pe baza hotărîrilor Congresului al III-lea al partidului și a obiectivelor planului de stat pe 1961, prezentate de tovarășii Gheorghe Gheorghiu-Dej la Plenara C. C. al P.M.R. din octombrie-noiembrie a.c., bugetul asigură mijloacele bănești necesare finanțării tuturor ramurilor economiei naționale și satisfacerii, la un nivel mult superior celui din anul în curs, a nevoilor sociale-culturale ale populației.

O dată cu votarea bugetului pe 1961, Marea Adunare Națională a votat execuția definitivă a bugetului 1959 și execuția preliminară a bugetului pe 1960. Creșterea veniturilor prevăzute în bugetul pe 1961 cu 14,593 miliarde lei față de 1959 și cu 8,181 miliarde lei față de 1960, reflectă continua și împetușoasă dezvoltare a economiei noastre în ultimii ani. Bugetul de stat pe 1961 prevede 65,651 miliarde lei la veniturile și 84,801 miliarde lei la cheltuieli. Cu toate că cheltuielile cresc față de anul anterior cu 17,6 la sută, ca urmare a sporirii volumului investițiilor și cheltuielilor de finanțare a economiei și acțiunilor social-culturale, bugetul se va încheia, ca și în anii precedenți, cu un exces de venituri. Deși veniturile prevăzute în buget depășesc cifrele preliminare pentru 1960 cu 14,2 la sută, deși în 1961 veniturile populației vor crește cu 5,5 miliarde lei, valoarea impozitelor și taxelor percepute de stat de la populație se ridică în 1961 la numai 6 la sută din totalul veniturilor bugetare. În bugetul pe 1960 ponderea acestor impozite și taxe era de 6,7 la sută din totalul veniturilor bugetare. Aceasta ne arată că nu mai puțin de 94 la sută din veniturile bugetare provin din sectorul socialist al economiei naționale. Cîtă deosebire între bugetul țării noastre și bugetele S.U.A., Angliei, Franței etc. unde veniturile bugetare provin — în marea lor majoritate — din impozitele de tot felul impuse oamenilor muncii, iar de cheltuielile bugetare beneficiază trusturile și îndeosebi trusturile producătoare de arme și echipament de război!

La fel ca și veniturile, cheltuielile prevăzute în bugetul de stat oglindesc limpede politica marxist-leninistă, pusă în slujba oamenilor muncii, a regimului nostru democratic-popular. Faptul că finanțării economiei naționale i se alocă peste 61 la sută din totalul cheltuielilor bugetare, că pentru investiții se vor cheltui din fondurile statului aproape 28 miliarde lei, că 57 la sută din investiții sînt destinate industriei, îndeosebi ramurilor producătoare de mijloace de producție, demonstrează că principalele resurse sînt mobilizate în vederea continuării în ritm susținut a industrializării țării. În 1961 vor intra în funcțiune obiective industriale importante, la alte obiective vor începe lucrările de construcție.

Un capitol special al bugetului de stat pe 1961 este destinat finanțării agriculturii. Pentru dezvoltarea producției agricole se alocă în 1961 de la buget și din resursele proprii ale unităților agricole de stat peste 7,3 miliarde lei. La acestea se adaugă resursele proprii ale unităților cooperative-colectiviste și creditele acordate de stat. Volumul investițiilor în agricultură va fi de aproximativ 4 miliarde lei. Importanța mijloacele bă-

nești vor fi folosite pentru extinderea mecanizării. În 1961 agricultura va primi peste 12.000 de tractoare, 15.000 de semănători, 6.000 combine pentru păioase și numeroase alte mașini și utilaj agricole. Se va continua alocarea de fonduri pentru lucrările de hidroameliorații, vor spori, de asemenea, sumele destinate finanțării stațiilor de mașini și tractoare. Creșterea volumului investițiilor în agricultură impune din partea organelor agricole eforturi susținute pentru utilizarea cu eficiență maximă a fondurilor ce le primesc.

Bugetul de stat prevede sume sporite pentru finanțarea acțiunilor social-culturale. Față de 1960, alocările bugetare pentru învățămîntul de toate gradele cresc cu 19,4 la sută, pentru dezvoltarea culturii și științei cu 15,3 la sută etc. În 1961 se vor da în folosința oamenilor muncii circa 37.000 de apartamente. În total pentru acțiunile social-culturale se prevăd în buget 15,199 miliarde lei, ceea ce reprezintă aproape un sfert din totalul cheltuielilor bugetare.

În cea de-a noua sesiune a sa, Marea Adunare Națională a aprobat și o altă măsură menită să servească intereselor oamenilor muncii și dezvoltării patriei noastre. Ne referim la legea pentru îmbunătățirea împărțirii administrative a teritoriului R. P. Romine. Îmbunătățirea împărțirii administrative a teritoriului țării reduce cheltuielile necesare aparatului de stat și-l apropie de oamenii muncii, duce la creșterea rolului maselor în conducerea treburilor de stat și obștești, contribuie la întărirea continuă a alianței dintre clasa muncitoare și țăranimea muncitoare, la consolidarea și mai puternică a unității moral-politice a întregului popor în jurul partidului și guvernului.

Bugetul de stat pe 1961 și îmbunătățirea împărțirii administrative a teritoriului R.P.R. au fost primite cu mare bucurie de toți oamenii muncii din țara noastră, luptători neobosiți pentru realizarea mărețului program de dezvoltare a construcției socialismului, program elaborat de Congresul al III-lea al Partidului.

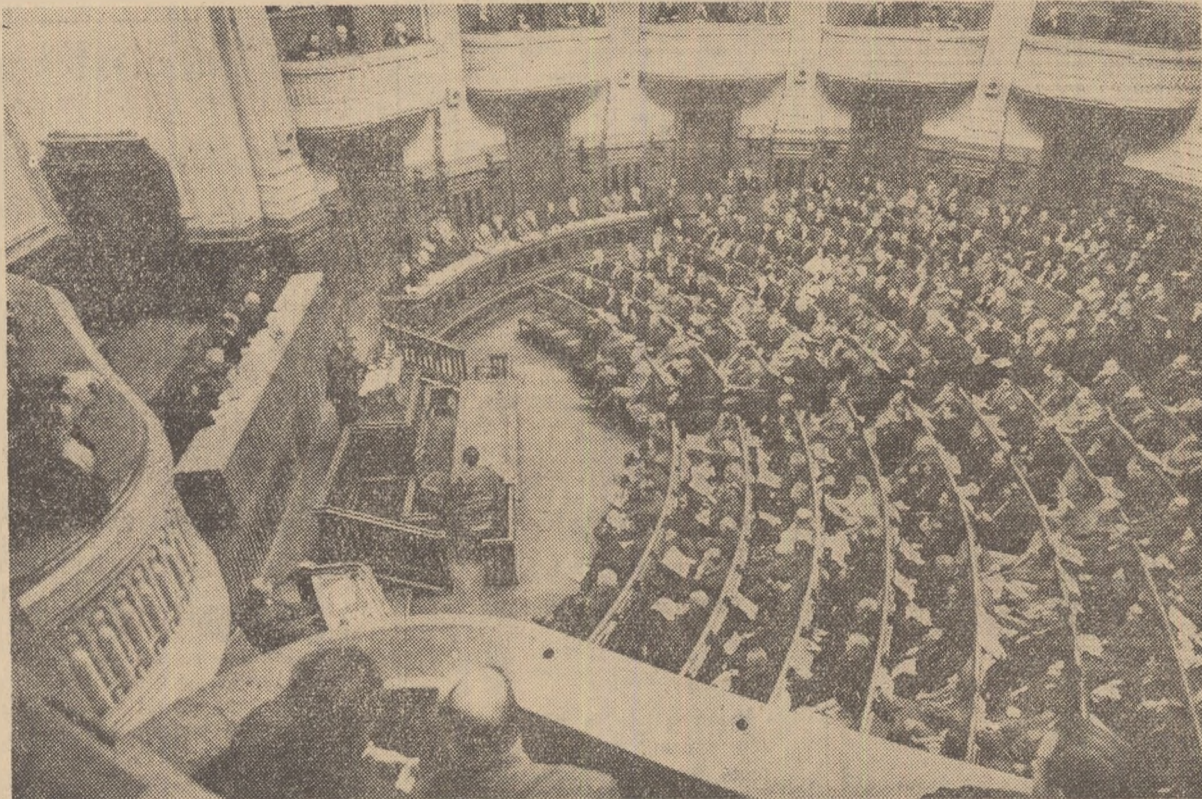

Aspect de la lucrările sesiunii Marii Adunări Naționale

Pe marginea scrisorii primite de la colectivității din Mărculești

Am citit cu deosebit interes scrisoarea adresată nouă, specialiștilor de la stațiunea experimentală zootehnică Slobozia, de către președintele gospodăriei agricole colective din Mărculești. Cunoaștem cu toții importanța care se acordă în țara noastră dezvoltării creșterii animalelor și îndeosebi vacilor de lapte. Potrivit Directivei cel de-al III-lea Congres al P.M.R., pînă în 1965 se va ajunge la un efectiv de aproximativ 5.800.000 de bovine, din care aproximativ 2.900.000 vaci de lapte.

La traducerea în viață a acestor sarcini, o contribuție însemnată trebuie s-o aducă specialiștii care lucrează în sectorul zootehnic. Ei au în datoria să lupte pentru introducerea celor mai înaintate metode în creșterea animalelor, să sprijine gospodăriile de stat și colective în dezvoltarea acestui sector.

Pentru a răspunde chemării care ne-a fost adresată prin ziar de către colectivități din Mărculești, un grup de specialiști din stațiunea noastră au venit în gospodărie unde au studiat posibilitățile de dezvoltare a fermei de vaci pe baze științifice. Am aflat cu acest prilej de la tov. Grigore Nicolae, zootehnistul gospodăriei, că în 1961 efectivul de taurine din gospodăria colectivă va crește de la 196 capete cite există în prezent la peste 380, din care 120 vaci și juninci gestante.

Spre a putea realiza această sporire a efectivului de taurine, precum și obținerea unei producții medii de 2.200 litri lapte de fiecare vacă lucrătoare în anul viitor, recomandăm gospodăriei colective să acorde o deosebită grijă în primul rînd creșterii raționale a tineretului și a vițelilor. În articolul de față vom arăta, pe baza experienței dobîndite de stațiunea noastră, cum trebuie procedat pentru a obține anual cite un produs de la fiecare vacă și cum trebuie crescuți vițelii pînă la vîrsta de 6 luni.

Prima măsură care trebuie luată în vederea obținerii unei prășile bune este potrivirea împerecherilor. În acest scop o vacă bună de lapte este dată la montă la un taur a cărei mamă a dat producții mari de lapte cu un procent ridicat de grăsime.

În mod practic, vacile se dau la montă după 45-60 zile de la fătare, adică la o II-a sau a III-a apariție a căldurilor, monta repîndindu-se la un interval de 12 ore. Folosindu-se această metodă, în stațiunea noastră s-a reușit să se obțină în întregul efectiv de vaci un procent de fecunditate de 97-98 la sută. Pentru a avea vițel sănătos și cu o mare putere de creștere, înfărcarea vacilor se face cu aproximativ 60 de zile înainte de fătare, iar a celor slabe precum și a primiparelor (vacii la prima fătare), cu 75 de zile și chiar mai mult.

În perioada de repaos mamar, vacile trebuie hrănite cu și cum ele ar da cite 10-12 litri lapte pe zi. Procedînd astfel, noi am reușit să obținem de la vacile stațiunii o producție de lapte cu oca 30 la sută mai mare decât atunci cînd repaosul mamar a fost mai mic. De asemenea, prin aplicarea acestei metode crescînd viteșilor la naștere a crescut de la 39 kg la 42,5 kg, obținîndu-se animale sănătoase și viguroase care au realizat pînă la înfărcare un spor mediu de creștere de 900 — 1.000 g pe zi. Îngrijitorii de vițel Vanhenge Paroștea și Ion Lahmarot din cadrul stațiunii au realizat în acest an de la lotul de vițel pe care îl au în grijă un spor mediu zilnic de 965 și respectiv de 1.043 g.

Din experiența noastră de pînă acum ne-am convins că rezultatele bune în creșterea vacilor de lapte sînt determinate în mare măsură de felul cum este crescut, hrănit și îngrijit tineretul taurin. Legat de această problemă considerăm necesar să facem cîteva observații privitoare la unele deficiențe întâlnite în gospodăria dvs. colectivă în creșterea vițelilor.

În primul rînd, trebuie arătat că nu procedați bine hrănind tineretul numai cu lapte integral. Această practică este neeconomică, deoarece fiecare vițel consumă pînă la înfărcare o cantitate de lapte integral de două ori mai mare decît în cazul folosirii laptelui smîntînit. Hrănind vițelii cu lapte integral și smîntînit, gospodăria colectivă poate face o creștere rațională și în același timp economică a vițelilor, iar surplusul de lapte smîntînit îl va putea folosi la hrănirea puilor de găin și a porciilor.

O altă lipsă se constată la hrănirea suplimentară a vițelilor cu finuri și concentrate. În prezent la ferma de vaci a gospodăriei dvs. vițelii sînt hrăniți numai cu uruile de ovăz și porumb, fin de borcaag și porumb însolzat. Lipsesc din rațiile finul de lucernă, uruiala de orz și uneori creta turajeră și lîna de oase.

În alară de hrană și îngrijire, un factor de seamă care influențează buna dezvoltare a vițelilor este întinerirea lor în adăposturi corespunzătoare. La stațiunea noastră, de pildă, pînă la vîrsta de 6 săptămîni vițelii se țin în boxe individuale spațioase, vîrșite, cu așternut curat și abundent. În fiecare boxă se găsește truciuri mici și grătare pentru administrarea uruțiilor de concentrate, a finului și a sărurilor minerale. După această vîrstă, vițelii se mută în boxe comune unde sînt împărții în loturi, în funcție de vîrstă și de dezvoltarea corporală. Astfel, amănajările pentru vițel se pot executa cu bune rezultate și la ferma de vaci a gospodăriei colective din Mărculești. Este drept că la ferma de vaci a gospo-

dariei au fost lăcuite cîteva boxe pentru vițelii mici, dar acestea nu sînt suficient. Pentru vițelii mai mari nu există boxe, cu toate că, crescuți în boxe, vițelii mîncăc cu mai multă poftă și se dezvoltă mai bine.

Noi, specialiștii de la stațiunea experimentală I.G.Z. Slobozia sîntem hotărîți să vă dăm tot sprijinul pentru aplicarea metodelor științifice în creșterea taurinelor, în așa fel încît în anul viitor gospodăria să obțină un mare număr de produși sănătoși și să reducă complet pierderile prin mortalitate sau prin sacrificare la vițel. Desigur că în gospodăria dvs. se aplică de pe acum unele metode științifice în creșterea vițelilor ca, de pildă, alăptarea la biberon. Aceasta însă nu de-ajuns. În scopul aplicării metodelor științifice în creșterea taurinelor este necesar să se dea atenție și cauzilor corepunzătoare a colectiviștilor îngrijitori de vițel.

În curînd și în gospodăria dvs. va avea loc adunarea generală pentru aprobarea planului de producție. Pentru a obține rezultate cit mai bune în creșterea vițelilor, vă recomandăm să prevedeați în planul de producție pe anul 1961 construirea unui grajd nou pentru vițelii prevăzute cu toate amenajările necesare. De asemenea, este bine să prevedeați însămințarea unor suprafețe cit mai mari în anul viitor de lucernă pentru fin și masă verde, în scopul preparării finului vitaminos pentru vițel.

O dată cu dezvoltarea efectivului de taurine va trebui să vă îngrijiiți de procurarea unui număr mai mare de biberone, a unui separator de lapte (prin comandă de la U.R.C.C. București) și de săruri minerale în cantități suficiente.

În încheiere dorim să ridicăm o altă problemă de care depinde în mare măsură creșterea rațională a vițelilor. Se știe că I.C.I.L. preia de la gospodăriile colective numai lapte integral. Prin aceasta, colectivității sînt lipsiți de avantajele care le-ar putea dobîndi prin predarea în contul sarcinii de lapte contractată și a unei cantități anumite de smîntînit. Pentru rezolvarea acestei probleme propunem ca Ministerul Agriculturii să intervină ca gospodăriile colective să poată smîntîni o parte din laptele integral contractat cu I.C.I.L. și să predea în contul contractului și o anumită cantitate de smîntînit.

În următoarele articole vom vorbi despre aplicarea metodelor științifice în creșterea tineretului taurin și a vacilor de lapte și îndeosebi despre asigurarea bazei turajere, organizarea taberei de vaci și altele.

Dr. SIMION RUSU
prof. dr. POPESCU FRANCIS
de la Stațiunea experimentală zootehnică Slobozia, regiunea București

ce a consumat gospodăria colectivă Poliana zile-muncă peste cele planificate

gospodăria agricolă co-
satal Poliana, ralonul Dră-
va sărbători opt ani de

an condiții agrotehnice
colectivității au obținut an
de mari.

de exemplu, în con-
ce grele — cu precipi-
— colectivității au recol-
kg mai mult grâu și 900
kg porumb sticlei la ha
și întovărașii. Rezultate
întovărașirii — care a a-
pocile cu mult mai bune
cu gospodării individuale
obținute la floarea-soa-
de zahăr și la celelalte
era și normal, aceste re-
sultat o influență hotărâ-
celor 160 de familii de
și întovărașii. Rezultate
de zahăr și la celelalte
era și normal, aceste re-
sultat o influență hotărâ-
celor 160 de familii de
și întovărașii. Rezultate

bulul au fost cu mult depășite. Așa,
de pildă, la cele aproape 200 hectare
cultivate cu păioase au fost planifi-
cate 2.407 zile-muncă și s-au efec-
tuate 3.697, adică cu 1.290 mai mult.
La cultura porumbului planul a fost
depășit cu 600 de zile-muncă.

Consumul mare de zile-muncă,
față de numărul zilelor planificate pe
fiecare cultură în parte, se datorează
defecțiunilor de organizare a muncii
cât și normării necorespunzătoare fă-
cută de brigadierii Ștefan Dumitres-
cu și Ilie Stoinescu.

Bunăoară, la recoltatul păioaselor
norma s-a stabilit în snopi și nu în
unități de suprafață, cum ar fi fost
normal. Or, cum snopii nu-i o mă-
sură precisă, unități colectiviste au fă-
cut snopii cât un mănunchi de grâu.
Așa, de exemplu, colectivistul Mili-
că Drăghiceanu care făcea snopii
mici, realiza într-o zi de 3-4 ori
mai mulți snopi decât colectivistii
care-l făceau normal. Așa se explică
de ce pentru recoltarea grâului s-au
consumat 2.197 de zile-muncă, adică
aproape tot atâtea cât fuseseră pla-
nificate pentru toate lucrările la cul-
tura păioaselor.

La lucrările de întreținere a po-
rumbului, nu s-a respectat marea pe
echipe, colectivistii fiind mereu
schimbați de pe o parcelă pe alta.
Din această cauză, gospodăria n-a
putut aplica retribuția și după pro-
ductia obținută dorită de mulți colec-
tivistii.

De cele mai multe ori, brigadi-
erul de cîmp făcea normarea fără să
verifice cantitatea și calitatea lucră-
rilor efectuate; se treceau unor col-
lectivisti zile-muncă numai pe bază
că se prezentau dimineața la lucru,
fără să se verifice dacă el lucra ef-
ectiv. Așa s-a ajuns la o mare risi-
că de zile-muncă și la această cul-
tură.

În sectorul zootehnic nu s-a ținut
seama că în lunile de vară cele 10
perechi de boi se află în îngrijirea

conducătorilor de atelea care sînt
retribuți zilnic nu numai pentru
munca ce o efectuează cu ei, ci și
pentru îngrijirea lor. De aceea, în-
grijitorul de animale Mihălahe Co-
jocaru a primit totuși cîte o zi-mun-
că pe zi, deși a fost absolut de sar-
cinile ce-l reveneau în timpul zilei
(adăpat, hrănit, curățit). Deci pen-
tru 10 atelea s-au cheltuit zilnic
cîte 3 zile-muncă în loc de una sin-
gură. Am dat cîteva exemple de
consum neeconomic al zilelor-muncă.
Însă, în zilele-muncă a influențat
afacii negativ rezultatele economice
ale gospodăriei.

Ca să vedem ce înseamnă risipa
de muncă, să revenim puțin la zile-
muncă consumate la cultura grâului.
Dacă gospodăria ar fi produs grâu
fără risipă de muncă, dacă s-ar fi
menținut, cu alte cuvinte, la consu-
mul de muncă planificat, la fiecare
zi-muncă s-ar fi produs 150 kg de
grâu. Depășindu-se consumul de mun-
că din cauzele arătate, gospodăria
din Poliana a produs însă numai circa
85 de kg grâu la o zi-muncă folosită
la cultura acestor cereale.

Acum cînd G.A.C. Poliana a devenit
o gospodărie mare este cu atât
mai necesar să lichideze complet lip-
surile avute în acest an la capitalul
folosirii zilelor-muncă.

P. ZBIRLEA



În serele gospodăriei agricole de stat Ploiești muncitorii îngrijesc cu multă
atenție culturile de legume. Iată-o în fotografia de față pe tov. Rădăța Bă-
leanu plînd ardei.

Foto : D. CONSTANTINESCU

Unităților agricole cooperatiste — asistența organizatorică necesară

Și anul acesta S.M.T. Hărman își
încheie activitatea cu un bilanț
deosebit de rodnic. Pînă la 10 decembrie
planul de lucru pe anul acesta a
fost îndeplinit în procent de 126 la
sută, realizându-se peste 600 de han-
turi pe fiecare tractor convențional.
În ce privește prețul de cost, acesta
a fost redus de la 76 lei cît era pla-
nificat la circa 60 de lei pe hantru.
Ca urmare a volumului sporit de
lucru executat și a calității cores-
punzătoare a acestora și produsele
obținute de unitățile agricole coopera-
tiste deservite de S.M.T. au fost,
cu toate condițiile neprielnice de
climă, multumitoare. Astfel, gospo-
dării colective ca cele din Hălchiu,
Hărman și Ghimbav, sau unele de
curînd înființate ca cele din Cărpini-
ș, Săcele și Rîșnov au dobîndit
anul acesta recolte de peste 2.000 kg.
grâu la ha, iar la cultura cartofilor
gospodăriile colective din Cristian și
Hălchiu au realizat cîte 23.000 și res-
pectiv 20.000 kg la ha.

La obținerea acestor rezultate, o
contribuție de seamă au adus-o fără
îndoială mecanizatorii stațiilor. Tre-
buie arătat însă că nu numai volu-
mul sporit de lucrări și calitatea a-
cestora au stat în atenția conducerii
și a lucrătorilor din stațiune. Este
știut că numai executarea mecani-
zată a lucrărilor de bază ale solului,
a semănăturii și recoltatului nu este
suficientă pentru a se realiza recolte
bogate. Degeaba ve executate mecani-
zate, la timp și bine arăturile, semă-
natul și recoltatul dacă lucrările de
întreținere, care, de obicei, se efec-
tuază manual, nu vor fi făcute la
vreme și la un nivel corespunzător.
Bazați pe acest adevăr, noi, cadrele
tehnice și mecanizatorii S.M.T.-ului
Hărman, ne-am străduit să asigurăm
unităților agricole din raza de des-
servire și o asistență organizatorică
cît mai bună, astfel ca acestea să
poată face la timp și bine lucrările.
În acest sens, noi am mers mai cu
seamă pe linia staționării unei le-
gături cît mai strînsă între brigăzile
de tractoare ale S.M.T.-ului și cele
de cîmp ale gospodăriilor colective.
La înfăptuirea acestui fel ne-a ajutat
faptul că toate cele 15 brigăzi ale

stațiilor sînt permanentizate în uni-
tățile agricole cooperatiste. Pentru o
cît mai bună coordonare a lucrărilor,
la sfîrșitul fiecărei decade, brigada
de tractoare ține o ședință la care
participă președintele gospodăriei col-
lective și brigadierii acesteia. Se ana-
lizază felul în care au muncit atât
tractoriștii cît și brigăzile de cîmp
ale gospodăriei în decada respectivă
și se stabilesc lucrările ce se vor
executa în următoarea decadă. Proce-
dînd în felul acesta este lesne de
înțeles că orice defecțiune de organ-
izare, atît la brigada de tractoare
cît și la cele de cîmp, este semnalată
la timp și se luă pe loc măsuri.

Tot pentru o cît mai bună organi-
zarea a muncii, cadrele tehnice ale
stațiilor au întocmit anul acesta în
fiecare gospodărie colectivă planuri
privind agrotehnica ce trebuie apli-
cată pe fiecare sol, pe fiecare țară,
în raport de planul promerghițoare, de
fertilizarea solului, de planta care se
va cultiva. În aceste planuri se pre-
vede pentru fiecare sol ce lucrări
vor fi executate de S.M.T., cînd și
în ce condiții agrotehnice, și ce lu-
crări le va executa gospodăria colec-
tivă, astfel încît aceasta din urmă
să știe în tot timpul unde și cum tre-
buie să folosească torțele de muncă
de care dispune.

Un sprijin deosebit acordă, de a-
semenea, personalul tehnic al sta-
țiilor noastre gospodăriilor colective
și întovărașirilor agricole din raza de
deservire, acum, în perioada de în-
tocmire a planurilor de producție
pentru anul viitor.

Pe lîngă faptul că 14 din cele 19
gospodării colective deservite de sta-
țiune au ingineri agronomi, salariați
ai S.M.T.-ului, toți ceilalți ingineri ai
stațiilor, precum și tovarășii care
lucrează la contabilitate sînt mobiliza-
ți în această importantă acțiune.
Agronomul de sector Macarovic lor-
cu, bunăoară, ajută în momentul de
față gospodăria colectivă din Sta-
petru și întovărașirile din Araci și
Ariuș și alcătuiesc planul de
producție, inginerul Șeremet Marțian
sprijină gospodăriile colective din
Cărpiniș și Săcele.
Sprijinind gospodăriile colective și

întovărașirile agricole din raza de
deservire a stațiilor să-și întocme-
ască cît mai judicios planurile de
producție, acordînd asistență tehnică și orga-
nizatorică necesară, sîntem convinși
că în anul viitor ele vor izbîvi să
obțină recolte și mai bogate, să se
dezvolte multilateral, să se consoli-
deze din punct de vedere economic-
organizatoric.

Ing. DICU VASILE

director al S.M.T.-ului Hărman,
regiunea Brașov

ri din regiunea Suceava

și la arături

atreașă capacitate de lu-
parelor de la S.M.T. și
șprii, colectivității și în-
m ralonul Botoșani au
tăurile adînci de toamnă
40 ha, care vor fi culti-
vărilor viitor cu porumb,
ere, plante tehnice etc.
cea acestui succes s-au
mod deosebit colec-
vărșirii din comuna
rni. Cucoreni, Leorda,
alte care au terminat
re primii pe raion.

le îi conving

ea, gospodăriile agri-
n ralonul Botoșani au
efavorabil au obținut
ha hectar în compa-
ri întovărașirilor a-
colectivității au cules
cu 400 kg porumb,
de zahăr și 500 kg
mai mult la hec-
ductivitate realizate de
agricole.

și dobîndite de colec-
mnat pe membrii in-
ricole să facă nume-

ljiitoare

untașă

de pășiri a gos-
„Albina” din
ru, regiunea Do-
zază și Perian Sel-
de celelalte în-
a reușit să crească
mi sănătoase. Pro-
de obținută de Pe-
a de la gălînie pe
tjește a fost în a-



110 ouă pe cap de
le și pășirile valori-
de gospodăriei un
este 60.000 lei. În
gospodăria are apro-
pe găini.
teitabla e bucurasă
tele muncii ei și se
multă prețuire din
ducătorii gospodăriei
șteților din Tăturu,
este multumim cu ce
acum, spune tînăra
de pășiri. La anul
mai multe găini, pe
și îngrijii și mai bine
destulă experiență
muncă.
și hărnicie — iată
spune în puține
re Perian Seitabla.

to : C. DUMITRU

Au încheiat contracte pe anul 1961

Ca urmare a veniturilor mari ob-
ținute în acest an de pe urma cul-
turii seclii de zahăr, tot mai mul-
te gospodării agricole colective de
pe cuprinsul regiunii Suceava în-
cheie contracte în aceste zile cu fa-
brica de zahăr „Siret” din Bucea-
ca, în vederea cultivării acestei
prețioase plante tehnice pe supra-
fețe mari. Astfel, pînă la 5 decem-
brie, colectivității din această regi-
une au contractat pentru a cultiva
în anul viitor o suprafață ce trece
de 18.000 ha, cu seclă de zahăr.

Cele mai mari suprafețe au fost
contractate de către colectivității din
raioanele Botoșani (3.937 ha), Do-
rohol (2.680 ha), Săveni (3.473 ha),
Trusești (3.280 ha), și altele care
sînt frunțașe pe regiune.

Prothne metodele agrotehnice înalte

care au cîpșat în
ultimii ani o mare
extindere în țara
noastră se numără
și irigațiile. Sînt
numeroase exem-
plele care ne do-
vedesc că acolo
unde exploatarea
suprafețelor ame-
najate pentru iriga-
ție este făcută pe
baze științifice se
obțin recolte mult
mai mari decît la
culturile nairigate.

Asemenea cazuri pot fi înțînute și
în regiunea Iași, cu toate că aici iri-
garea culturilor de cîmp este apli-
cată numai de 2-3 ani. În această
privință sînt deosebit de semnifica-
tive rezultatele obținute în anul a-
cesta la două gospodării agricole de
stat din regiune — Popricani și Critești.
unde au fost organizate cîmpuri
experimentale în condiții de iri-
gare. Să vedem mai pe larg despre
ce este vorba.

PRIMUM PAS A FOST FĂCUT

La începutul anului acesta, doi
specialiști din cadrul Facultății de
îmbunătățiri funciare de la Institutul
agronomic „Ion Ionescu de la Brad”
din Iași au primit sarcina să organi-
zeze la gospodăriile de stat Popri-
cani și Critești din regiune cîmpuri
experimentale unde să se aplice o
exploatare științifică a suprafețelor
amenajate pentru irigație. Pe cîmpul
experimental de la prima gospodărie,
în suprafața de 5 ha, unde lucrările
au fost permanente îndrumate de tov.
ing. I. Albineț, șef de lucrări, s-au
urmărit diferite experiențe la poru-
mb pentru siloz, la cel pentru boabe
și la soia. Pe cîmpul experimental în
darea s-a făcut prin brazde și prin
aspersiune cu norme bine calculate
și la timpul potrivit, stabilite pe baza
studiilor făcute asupra umidității so-
lului și fazelor de vegetație ale cul-
turilor respective.

Munca făcută în mod științific n-a
înlățit să-și arate roadele. Pe acest
cîmp experimental au fost obținute

Irigații pe baze științifice

Cîmpurile experimentale irigate — școală a producțiilor mari

producții de peste 50.000 kg porumb
pentru siloz, 9.000 kg porumb boabe
(cu o umiditate de 14 la sută) și pes-
ta 3.000 kg soia la ha. În același
timp, gospodăria a obținut în cultura
mare, de pe terenurile irigate, sub
30.000 kg porumb de siloz, între
3.000-4.000 kg porumb boabe și ap-
roximativ 1.000 kg soia la hectar.

La fel s-au petrecut lucrurile și la
gospodăria agricolă de stat Critești.
Aici au fost realizate pe cîmpul ex-
perimental organizat de tov. ing. I.
Nejneru, șef de lucrări, producții și
mai mari decît cele obținute pe ace-
lași trup în cultura mare tot în con-
diții de irigație: 13.000 kg. porumb
sticlei și 46.000 kg seclă de zahăr la
ha, față de 4.000 kg porumb sticlei
și respectiv 33.000 kg seclă de za-
hăr la hectar. Atît la G.A.S. Popri-
cani cît și la G.A.S. Critești, pro-
ducțiile pe cîmpurile experimentale
au fost urmăriți în funcție de apli-
carea îngrășămintelor și de numărul
udărilor date.

Nu este mai puțin adevărat că la
ambela gospodării producțiile obținu-
te de la plantele irigate din cultura
mare sînt superioare celor cultivate
în uscat. Faptul însă că în aceleasi
condiții de climă și sol între recol-
tările cîmpurilor experimentale și cele
obținute de gospodărie în cultura
mare în sistem irigație, există diferen-
țe așa de mari, dovedește că gospo-
dăriile respective n-au folosit în în-
tregime și cu maximum de efica-
citate posibilitățile existente pentru
sporirea producțiilor la culturile iri-
gare.

Așa sînd lucrurile ar fi fost de
așteptat ca fiecare din aceste gospo-
dării să se intereseze de cîmpurile

experimentale, să urmărească cu a-
tenție lucrările și rezultatele ob-
ținute, să tragă anumite concluzii fo-
lositoare pentru producție. Realitatea
a fost cu totul altă. Tovarășii din
conducerea acestor două unități au
privit organizarea cîmpurilor ex-
perimentale ca pe o acțiune cu caracter
abstract, rupt de producție, care i-ar
fi interesat doar pe specialiștii In-
stitutului Agronomic din Iași. Nu
mai așa pe toate explica de ce atît
la G.A.S. Popricani, cît și la G.A.S.
Critești nu a fost sprijinit în sufi-
cientă măsură desfășurarea în bune
condiții a lucrărilor pe aceste cîmpu-
ri. De multe ori în perioadele de
vir ale muncitorilor n-au fost asigura-
te forțele de lucru și materialele nece-
sare.

În luna Iunie, O.R.I.F.-Iași a orga-
nizat la cîmpul experimental de la
Popricani școlărițarea practică a bri-
gadierilor udători din unele gospo-
dării agricole de stat și colective din
regiune. Desi G.A.S. Popricani posedă
cea mai mare suprafață pentru iri-
gat din regiune (550 ha), conducere
acestei unități n-a trimis la școlări-
țarea nici măcar un singur brigadi-
er.

Organizarea celor două cîmpuri
experimentale la G.A.S. Popricani și
G.A.S. Critești constituie, fără îndoială,
un început promițător. Acesta
însoțit de o mare experiență în iri-
gare și de o exploatare rațională a pri-
venurilor amenajate pentru irigație tre-
buie continuată, aprofundată și ex-
tinsă în anul viitor. Pentru ca iri-
garea să devină o metodă eficientă de
sporire a recoltelor este necesar să
fie părăsit sistemul învechit de a se

aplica culturilor iri-
gare aceiași a-
grotehnici ca și
plantele cultivate
în uscat. În acest
scop este necesar
ca în regiunea Iași
să se dea în anul
viitor atenție orga-
nizării de cîmpuri

experimentale pentru culturi irigate
în cît mai multe gospodării de stat
și colective care au perspective de
dezvoltare a irigațiilor. Aceasta cu
atît mai mult cu cît în această re-
giune nu există încă stațiuni ex-
perimentale care să se ocupe cu cul-
turile irigate.

Vorbînd la Plenara C.C. al P.M.R.
din 31 octombrie-1 noiembrie 1960
despre sarcinile ce revin oamenilor
muncii din agricultură în domeniul
îmbunătățirilor funciare, tovarășii
Gheorghe Gheorghiu-Dej a arătat,
printre altele, că „va trebui să se
extindă experiența cîștigată în iri-
garea culturilor, să fie pregătite un
număr suficient de cadre superioare și
medii, pentru utilizarea în condiții
optime a lucrărilor de îmbunătățiri
funciare și pentru agrotehnica cul-
turilor irigate”. Prin organizarea în
regiunea Iași a cît mai multe cîmpuri
experimentale pentru culturile irigate
va putea fi școlărită în număr în-
semnal de brigadierii din gos-
podării de stat și gospodării col-
lective. Pentru ca școlărițarea să dea
rezultate bune trebuie studiată pos-
ibilitatea ca instruirea practică a bri-
gadierilor să se facă nu în ci-
teva zile, așa cum s-a procedat
pînă acum, ci timp de aproxi-
mativ două luni, în perioadele cînd
se dau udările. În felul acesta, ei își
vor îmbogăți bagajul de cunoștințe
tehnice, vor putea aplica mai bine a-
grotehnica diferențiată, corespunzătoare
culturilor irigate, în scopul ob-
ținerii unor recolte din ce în ce mai
sporite.

Ing. GHEORGHE PRICOP

și
Ing. NICOLAE FLORIAN

Grijă deosebită reparării utilajului agricol

Condițiile pricinice lucrului în
cîmp au permis mecanizatorilor din
S.M.T.-uri și gospodării de stat să
execute arături adînci și în luna de-
cembrie, acțiune care trebuie con-
tinuată pînă la îndeplinirea integrală
a planului. În momentul de față, pa-
ralei cu executarea arăturilor adînci
tractoarele și mașinile agricole de-
fecte sînt aduse în ateliere pentru
reparat.

Experiența anului acesta ne dovede-
ște că acolo unde reparațiile din
timpul iernii s-au executat la vreme
și de bună calitate, tractoarele și
mașinile agricole au putut fi folo-
site în tot cursul anului cu produc-
tivitate sporită, fără întrerupere și
cu cheltuieli reduse. Totodată me-
canizatorii au avut puțina să ex-
ecute lucrările agricole potrivit cer-
ințelor agrotehnice, contribuînd
astfel la obținerea de recolte bogate
la hectar. Pe această linie se situa-
ză mecanizatorii de la S.M.T.-urile
Sibboara și Chirnoieni, regiunea
Dobrogea, Hărman, regiunea Brașov,
Drăgășești-București, Nucleușii Jia-
nu-Galați, Buda-Ploiești, de la gos-
podăriile de stat Carci, regiunea
Maramureș, Ivănești-București, Ur-
leasa-Galați și altele.

La S.M.T. Sibboara, unitate unde
de cîteva ani au fost desființate cam-
puniile de reparații, acestea execu-
tîndu-se în toț cursul anului, întregul
utilaj necesar muncilor de prim-
ăvară a și fost pus în stare de
funcționare. Și în alte S.M.T.-uri și
gospodării de stat se lucrează în a-
ceste zile din plin la repararea trac-
toarelor, plugurilor, semăntoarelor și
calculatului utilaj agricol. Mai avansat
sînt S. M. T.-urile din regiunile
Dobrogea, Crișana și Maramureș,
precum și gospodăriile de stat din
regiunile Dobrogea și Ploiești. Nu la
fel se poate spune însă despre
S. M. T.-urile din regiunile Bacău,
Oltenia, Cluj și G.A.S.-urile din ca-
drul trusturilor regionale Argeș și
Maramureș, unde lucrările de repara-
ții sînt mult rămase în urmă.

Multe gospodării de stat și
S.M.T.-uri repară o parte din mo-
toare și tractoare în centrele meca-
nice. În această problemă, o deose-
bită atenție trebuie să se acorde în-
troducînd cît mai din vreme în re-
parație la centrele mecanice a utili-
ajului planificat. Se va cere astfel pe-
sibilitatea ca centrele mecanice să lu-
creze din plin încă de pe acum și
să execute reparațiile planificate la
timp. S.M.T.-urile și G.A.S.-urile au

datoria să trimită la centrele meca-
nice numai tractoare și motoare
complexe. Pe de altă parte, centrele
mecanice trebuie să execute repara-
ții de cea mai bună calitate, redun-
cînd totodată prețul de cost al acestor
lucrări.

În scopul realizării la timp a pla-
nului reparațiilor de iarnă, brzele
de aprovizionare D.G.A.D. au dato-
ria să asigure unităților piesele de
schimb și materialele necesare re-
parațiilor. În S.M.T.-uri și G.A.S.-
uri se simte în prezent o acută lipsă
de rulmenți, cartiere punți spate
K.D., tuburi radiator, piese de la
sistemul de rulare a tractoarelor
K.D., articulații sferice UTOS, axe
planetare UTOS etc., reperi care
trebuie trimise de îndată unităților
agricole. Aceasta nu înseamnă însă
ca unitățile să aștepte totul de a-
gna. Pentru reducerea consumu-
lor de piese și materiale, cît și a pre-
țului de cost al reparațiilor, un ac-
cent deosebit trebuie pus atît pe re-
condiționarea pieselor uzate, cît și
pe confecționarea cu mijloace pro-
prie a unui însemnat număr de re-
pere. În același scop, se pot folosi
piese și materiale de la utilajele
casate. Pentru a preîntîmpina for-
marea de stocuri supranormative,
sau în scopul lichidării acestora,
prin intermediul Serviciilor regio-
nale S.M.T. și a Trusturilor Gostat,
unitățile trebuie să facă schimburi
de piese.

Pentru buna desfășurare a muncii
de reparații, lucrul în atelierele me-
canice trebuie să se desfășoare pe
baza planurilor de muncă și de în-
cercare uniformă pe decade.
Callății reparațiilor trebuie să i
se acorde o grijă deosebită. În acest
scop conducerea S. M. T.-urilor,
G.A.S.-urilor și centrelor mecanice
îndrumate de organizațiile de partid
și sprijinite de comitetele sindicale-
lor, au datoria să facă controlul lu-
crărilor pe parcurs, pe faze de lu-
crări, iar comisia de recepție să res-
pingă reparațiile făcute de mintu-
lală.

Pregătind din cîmp și bine parcul
de mașini și tractoare necesar ex-
ecutării viitoarelor munci agricole,
lucrătorii din S.M.T.-uri, gospodării
de stat și centre mecanice vor con-
tribui la îndeplinirea sarcinilor tra-
sate de Congresul al III-lea al
P.M.R. cu privire la sporirea con-
tinuă a producției agricole, la creșterea
nivelului de trai al poporului
muncitor.

Stabulația liberă la taurine mărește de aproximativ 4 ori productivitatea muncii

Congresul al III-lea al partidului
a pus în fața gospodărilor agricole
de stat sarcina sporirii de peste 5
ori a numărului de taurine. Îndepli-
nirea acestei sarcini nu-i cu puțință
fără o sporire corespunzătoare a vo-
luntății construcțiilor și utilajelor.
Sînt necesare investiții cu o eficien-
ță economică maximă, investiții care
să asigure o productivitate a muncii
sporită prin mecanizarea proceselor
care cer un consum mare de muncă.

Urmărindu-se acest scop, încă din
1959 s-a introdus în cîteva gos-
podării agricole de stat sistemul creșterii
și întreținerii taurinelor în stabula-
ții libere și multus mecanic la stand.
Amăni acestul, stabulația liberă a
fost extinsă în peste 40 de G.A.S.-
uri pentru vaci și în peste 150 de
unități pentru tineretul taurin.

După intrarea în funcțiune a mai
multor adăposturi deschise s-au pu-
tut trage anumite concluzii asupra
sistemului folosit pînă acum, con-
cluzii care vor sta la baza întocmi-
rii proiectelor după care în 1961
strălădăsturile de taurine în 1961.

Grajdul pentru stabulație liberă
— de 200 capete — construit în anul

1959-1960 s-a dovedit necorespunzător
pe de-a întregul tehnicii noi. Și
lata de ce: În aceeași construcție
este amplasat locul de mulgere,
adăpare și odihnă, finurile stau la
discreția vacilor care le pot consu-
ma la liberă alegere: iieslea — lip-
sește. Grajdul de 200 capete con-
struit din cărămidă, cu mulți
stîlpi interiori, silozul din lemn și
padocul doar parțial pavat, îngre-
nează folosirea mecanizării la cură-
țirea adăpostului și circulația ani-
malelor în padoc, pe vreme rece. Ca
soluție economică, grajdul de 200 de
capete prezintă inconvenientul că
aparatur de muls „impuls”, cu care
se pot mulge 50-60 vaci pe oră e
utilizat mult sub capacitatea lui
reală. Cu un astfel de aparat se
pot mulge în două schimburi un
număr de animale mai mare decît
dubul vacilor ce se mulg acum.

În lumina celor arătate se pot re-
aliza construcții care să deservesc
mai bine procesul de producție.
În noile construcții este necesar
să se separe funcțiile de întreținer-
de funcția de muls. Separînd în
construcții diferite, mulsul de între-
ținerii cu același aparat pot fi de-
servite grajdul cu o capacitate
maximă de 480 de vaci. (din care se
mulg circa 360).

În noile grajduri furajarea se va
face la discreție numai cu siloz, fi-
nul se va da raționat, iar concen-
tratele numai în camera de muls,
în timpul mulsului. Pentru borho-
turi, masă verde etc. se va preve-
dea o iesle acoperită. În aceasta se
vor consuma toate furajele în afară
de siloz și concentrate.

Ca soluție constructivă, separîndu-
se camera de muls de adăpost, se
simplifică foarte mult construcția
care poate fi folosită la fel de bine
și pentru creșterea sau îngrășarea
tineretului taurin. Cu un singur tip
de grajd, se poate asigura deci ca-
zarea, după nevoie a or

REPUBLICA POPULARĂ ROMÂNĂ



HARTA POLITICO-ADMINISTRATIVĂ

24 DECEMBRIE 1960

LEGENDA

- Oraș republican
- Orașe regionale reședințe de regiune
- Orașe regionale
- Reședințe de raion
- Limite de state
- Limite de regiuni administrative
- Limite de orașe regionale
- Limite de raioane administrative

NOTA: În raioanele a căror denumire coincide cu denumirea localității de reședință nu s-a mai trecut denumirea raioanelor. S-au înscris subliniat denumirile raioanelor care diferă de cele ale reședințelor de raion. Orașul Constanța are regim asemănător regiunilor.

