

AGRICULTURA NOUĂ

Anul VIII — Nr. 722
Marți 28 martie 1961

4 pagini
Preț 20 de bani

Organ al Ministerului Agriculturii și al Comitetului Central al Uniunii Sindicatelor din întreprinderile și instituțiile agricole

In cinstea celei de a 40-a aniversări a înființării partidului

Să executăm la un înalt nivel agrotehnic

lucrările agricole

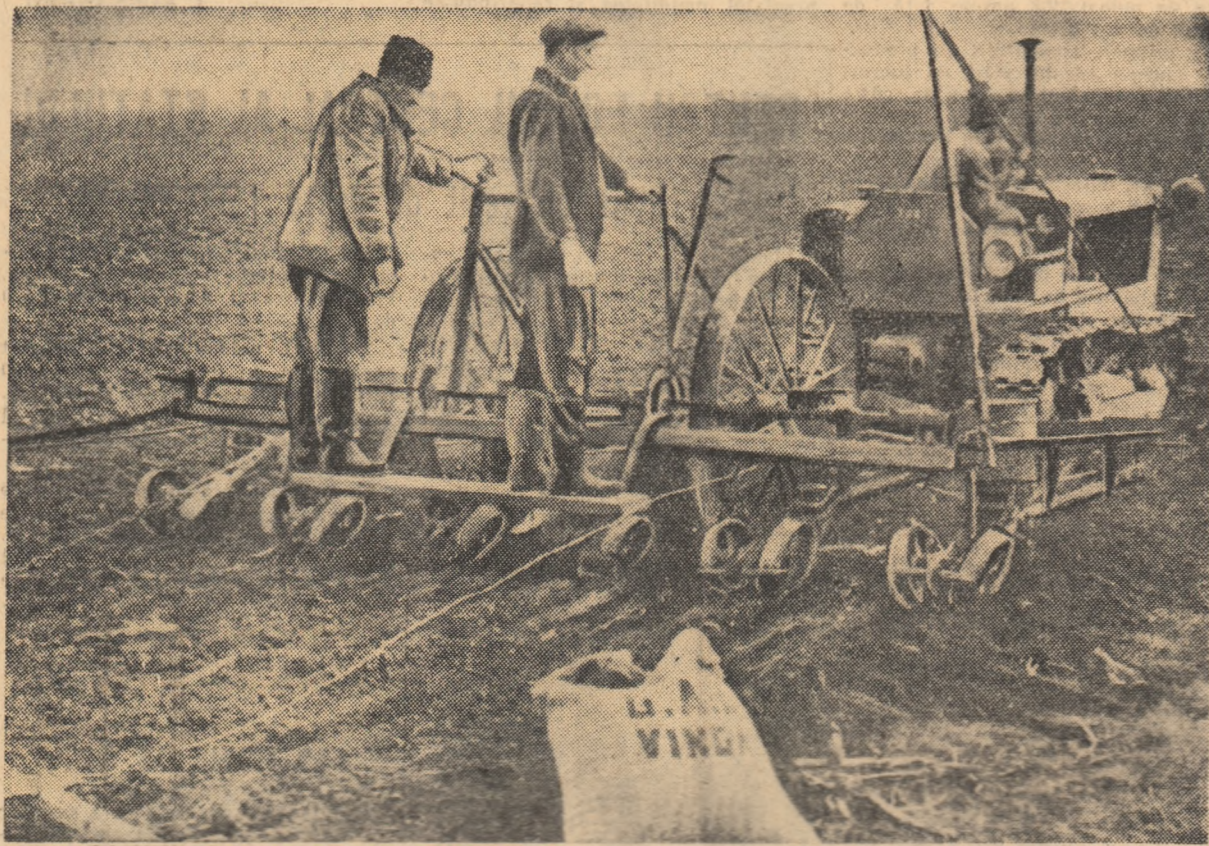

La gospodăria colectivă din comuna Vinga, raionul Arad. Însămânțatul florii-soarelui pe ultimele hectare

Primele rezultate

Directivile C.C. al P.M.R. cu privire la criteriile principale ale întrecerii socialiste în cinstea celei de-a 40-a aniversări a înființării Partidului Comunist din România au găsit un larg ecou și în rândul mecanizatorilor din stațiunile de mașini și tractoare. În cadrul organizațiilor de partid, comitetelor sindicalului din această stațiune a organizat o competiție de mașini și tractoare în cadrul căreia s-au analizat posibilitățile ce există pentru îndeplinirea și depășirea sarcinilor de plan. În urma discuțiilor purtate, mecanizatorii și-au sporit angajamentele luate anterior. Astăzi, ei s-au angajat să depășească planul cu 5.000 de hantri față de 2.900 cît își propuseră la începutul campaniei de primăvară. Să realizeze 245.800 lei economii față de 102.400 lei cît prevedea angajamentul inițial. De asemenea, punind un accent deosebit pe calitatea lucrărilor agricole, mecanizatorii și-au sporit angajamentele și

în ce privește producția la ha. La grâu, bunăoară, ei și-au propus să obțină cîte 1.700 kg la ha, la porumb 2.600 kg boabe, iar la floarea-soarelui 1.500 kg la ha pe care să o înțreaga suprafața a gospodăriilor colective din raza lor de activitate. Pentru a și îndeplini angajamentele luate, mecanizatorii de aici au intensificat întrecerea socialistă obținând astfel rezultate deosebite în campania de primăvară. Însămînțările din epoca inițială, de pildă, le-au terminat pînă în ziua de 19 martie, iar grăpatul culturilor de toamnă și al ogoarelor a fost terminat încă de la 17 martie. Pînă la 20 martie, mecanizatorii au executat un volum de 5.277 hantri, adică, 30 la sută din planul campaniei de primăvară. Rezultate deosebite au obținut mecanizatorii din brigăzile conduse de Dumitracu Mitulescu, Victor Spînu și Nicolae Secutu, care au realizat cîte 413 hantri numai la semănăt. Brigada a VIII-a și-a îndeplinit

planul pe campania de primăvară pînă acum în procent de 46 la sută, la II-a în procent de 42 la sută... Dintre tractoriștii, în fruntea întrecerii socialiste sînt Vasile Munteanu, Dumitru Moldoveanu, Ion N. Vasile, Sava Apostol și Vasile Stroie, care au realizat în numai două decade între 78 și 104 hantri. Succesele frumoase dobîndite de mecanizatorii din S.M.T. Făcăeni în primele zile de muncă în câmp, sînt cheazăse sigure că angajamentele luate în marea întrecere vor fi nu numai realizate ci și depășite. C. VASIA

In raioanele Caracal și Drăgănești

Calitatea — obiectiv de frunte al mecanizatorilor în întrecere

Deși timpul s-a menținut secelos, pe ogoarele raionului Caracal muncile agricole de primăvară au continuat din plin. De mai bine de o săptămîină, mecanizatorii de la S.M.T. Caracal, au început însămînțările din prima epocă la cele 31 de gospodării agricole colective pe care le deservește. Paralel cu aceste lucrări, cele 9 brigăzi de tractoare au efectuat grăpatul semănăturilor de toamnă pe întreaga suprafață cultivată. De asemenea, au fost pregătite ogoarele pentru însămînțarea porumbului.

În cinstea aniversării partidului, mecanizatorii de la S.M.T. Caracal, s-au angajat, în cadrul întrecerii socialiste cu cei de la S.M.T. Zănoaga să execute acum în primăvară numai lucrări de calitate. Din discuțiile avute cu unii președinți de gospodării agricole colective a reieșit că în această primăvară mecanizatorii s-au prezentat mult mai bine pregătiți decît în anii trecuți. La gospodăria agricolă colectivă „Grivița Roșie” din comuna Traian, brigada a 9-a condusă de Cristea Ștefan a însămînțat în această primăvară 100 de ha cu secilă de zahăr, 60 ha cu floarea-soarelui, 55 ha cu plante perene și a pregătit 728 ha pentru însămînțarea porumbului. Toate lucrările au fost făcute la un nivel agrotehnic superior. Pe suprafața ce urmează să fie cultivată cu porumb, mecanizatorii acestei brigăzi au executat mai multe grăpări și discuri, urmărind să păstreze cît mai mult umezala în sol. Lucrări de calitate superioară au fost făcute și la gospodăria agricolă colectivă „Tractorul” din comuna Băbiu, la gospodăria colectivă „Ilie Păntilă” din comuna Fărcașel și altele. Pînă în prezent, în fruntea întrecerii socialiste se află brigada a 9-a condusă de Cristea Ștefan care în decada a II-a a discuit 606 ha și a lucrat cu cultivatorul 220 de ha.

SPRIJIN TINERELOR GOSPODĂRII COLECTIVE

Și în raionul Drăgănești, regiunea Argeș, însămînțarea culturilor

Buletinul muncilor agricole

● În ultima săptămîină, în întreaga țară s-au executat lucrări de întrecere a culturilor de toamnă pe 762.000 de ha. Cele mai mari suprafețe au fost grăpate în regiunile Dobrogea, București, Banat și Galați. Întreținerea arăturilor de toamnă s-a efectuat pînă acum, în procent de 68 la sută. În regiunea București s-a terminat această lucrare, iar în regiunea Dobrogea s-a realizat procentul de 96 la sută. Este necesar ca ÎNTREȚINEREA CULTURILOR de toamnă să fie intensificată în regiunile Argeș, Oltenia, Ploiești, Iași, Bacău, iar cea a ogoarelor îndeosebi în regiunile Ploiești, Argeș și Galați.

● Aplicarea îngrășămintelor naturale a fost efectuată în întreaga țară pînă în prezent, în procent de 86 la sută, cele mai bune realizări înregistrîndu-se în regiunile Maramureș, Mureș-Autonomă Maghiară, Hunedoara și Galați. Îngrășămintele chimice au fost aplicate pe 258.988 ha, din care în gospodăriile de stat pe 143.383 ha. La culturile de grâu iesit slab din iarnă s-au aplicat îngrășămintele suplimentare pe 366.171 ha.

● Pînă zilele trecute, însămînțările de primăvară s-au efectuat pe 914.766 ha. Culturile din epoca I-a au fost însămînțate în procent de 60 la sută. La orz, prevederile au fost depășite în regiunile București, Banat și Dobrogea și sînt aproape integral realizate în regiunile Crișana, Galați și Hunedoara. La sfecla de zahăr, suprafața prevăzută a fost însămînțată în întregime în regiunile Oltenia, Banat și București. Însămînțările din epoca I-a trebuie mult grăbite în regiunile Argeș, Oltenia, Crișana, Hunedoara, Bacău, Iași, Suceava.

● Pînă în prezent, stropitul s-a efectuat la circa 20.700.000 de pomi din care la gospodăriile de stat 4.300.000. Totodată, s-au executat plantări de pomi în masiv pe 5.842 ha, iar plantări noi de vii pe 1.146 ha.

● Însămînțatul și repicalul în răsadnă s-a realizat în procent de 48 la sută (cu 550.000 mp mai mult decît anul trecut).

RECOMANDĂRI cu privire la cultura porumbului dublu hibrid

Ne aflăm în plină desfășurare a campaniei agricole de primăvară. Însuși feștii de Direcția C.C. al P.M.R. cu privire la criteriile principale ale întrecerii socialiste în cinstea aniversării partidului, oamenii muncii de pe ogoare luștă pentru a și îndeplini cu cinste angajamentele luate, pentru a creștea și bine lucrările agricole. Paralel cu însămînțarea culturilor din prima epocă și celelalte munci de sezon, pe ogoare se fac acum intense pregătiri în vederea însămînțării porumbului. În această primăvară urmează să se însămînțeze o importantă suprafață de porumb dublu hibrid de mare productivitate pe care statul nostru, îl pune la îndemîna unităților agricole de stat și cooperatiste. Pentru a ajuta aceste unități să obțină o producție sporită de pe întreaga suprafață cultivată cu astfel de semînțe publicăm în numărul de față o parte din recomandările Institutului de cercetări pentru cultura porumbului. Mai tîrziu vom reveni cu recomandări privitoare la întreținerea culturii, și celelalte măsuri necesare realizării unei recolte sporite la porumbul dublu hibrid.

față de numai 2.000 kg cu solul Românesc de Studiu.

Față de rezultatele bune obținute de unitățile agricole socialiste care au folosit în mod creator recomandările date pentru anul 1960, unele gospodării agricole de stat și colective, datorită faptului că n-au aplicat lucrările agrotehnice la nivelul cerințelor porumbului dublu hibrid, au obținut producții nesatisfăcătoare.

Gospodăria agricolă de stat Belciugatele, regiunea București, la porumb dublu hibrid semănat în arătura de toamnă a obținut 4.022 kg la ha, iar în arătura de primăvară numai 1.650 kilograme la hectar.

În unele gospodării agricole de stat din regiunile Oltenia și Banat s-au realizat densități de numai 15.000—17.000 plante recoltabile la ha, față de 30.000—40.000 de plante, cît s-a recomandat.

De asemenea unele organe agricole regionale și raionale nu s-au îngrijit ca în gospodăriile agricole colective suprafețele însămînțate cu porumb hibrid să fie amplasate pe terenurile arate adînc și îngrășate din toamnă, însămînțatul să se facă la timp, să se asigure densitatea optimă a plantelor recomandată și să se aplice 3—4 prașile, ceea ce a determinat obținerea de către aceste gospodării a unor recolte scăzute.

În unele cazuri s-au reparat pentru cultura hibrid necorespunzătorii condițiilor locale de climă și sol.

În anul 1961 sînt condiții create ca toate unitățile agricole care cultivă porumb hibrid să obțină producții sporite la hectar. S-au executat arături adînc de toamnă pe suprafețe mai mari decît în anii trecuți, s-au cărat la cîmp cantități mai mari de gunoier și s-au împrăștiat mai multe îngrășăminte minerale.

Pe baza referatelor și a discuțiilor purtate, precum și a exemplor unităților frunțate, în vederea obținerii unor recolte bogate pe toate suprafețele ce se vor cultiva cu porumb hibrid, Consiliul raional privind cultura porumbului hibrid organizată în anul acesta la București, a recomandat tuturor lucrătorilor din agricultură să aplice în mod diferențiat întregul complex de măsuri agrotehnice și să extindă în cultură s-

(Continuare în pag. a 3-a)

Concursul de inovații în agricultură

Inovatorii de la S. M. T. Hărman

Mecanizatorii stațiunii noastre au luat cunoștință cu un deosebit interes de instrucțiunile apărute în ziarul „Agricultura Nouă”, privind organizarea și desfășurarea concursului de inovații în unitățile Ministerului Agriculturii pe anul 1961. Citind aceste instrucțiuni, inovatorii din unitatea noastră studiază în amănunțime temele de inovații pe acest an și îndeosebi pe cele cu privire la mecanizarea lucrărilor din agricultură și zootehnie, precum și pe cele privind energetică și reparația utilajului.

La noi, inovațiile se bucură de o deosebită atenție din partea lucrătorilor stațiunii. Avem în prezent un număr de 68 de inovatori. Noi am participat în fiecare an la concursurile de inovații organizate de minister. În anul trecut, bunăoară, noi ne-am prezentat la concurs cu 10 inovații din cele 17 inovații realizate. Două inovații au fost premiate pe țară cu 3.500 și respectiv 1.700 de lei. Este vorba de „cisternă de must de grăjd” și de „plug pentru dizlocat sfeclă, morcovi și cicoare”. Autorul primei inovații este agronomul șef al stațiunii, tov. ing. Grigore Călcăi, cea de a doua fiind prezentată de un colectiv format din tov. ing. Călcăi și mecanicii Gheorghe Imbrich și Oțo Fides.

Aplicînd inovațiile în unitatea noastră, noi ne-am gândit să le trimitem pe cele mai bune sora generalizate pe regiune și chiar pe țară. Dintre acestea notăm: plugul pentru dizlocat rădăcină; aparatul pentru măsurat interior la cușnetă cînd se lucrează cu borșanga (construit de Hell Willi); dispozitivul pentru încălzirea electrică simultană a 4 pistoane de aluminiu în vederea introducerii axului piston (autor Binder Martin).

Ca efect al aplicării în practică de toate zilele a inovațiilor, în anul trecut stațiunea noastră a realizat economii (numai din inovații) în suma de 138.000 lei. Totodată planul anual de producție a fost depășit cu 17 procente. Pe fiecare tractor convențional au fost realizați cîte 624 hantri față de 520 hantri planificați. Economii globale se ridică la suma de 1.072.000 lei.

Îndrumată de organizația de bază P.M.R., și sprijinită de comitetul sindicatului, mișcarea de inovații din stațiunea noastră a cunoscut o înflăcărare dezvoltare chiar din primele luni ale anului acestuia. Pînă în prezent au și fost prezentate colectivului nostru 5 inovații. Dintre acestea remar-

căm dispozitivul electric pentru încălzit valvoline, construit de Zoltan Datki, precum și dispozitivul de mașină rotunde (autor Gustav Miel). Ne-am gândit ca printr-o inovație să îmbunătățim tocătorea de siloz transformată din botoză reformată, astfel încît să lucreze cu un randament cît mai sporit, să asigure tocarea porumbului la dimensiunile necesare. Totodată colectivul nostru de inovații s-a gândit să rezolve în cadrul stațiunii

unele teme trecute în planul de inovații al Ministerului. Bunăoară, ne-ar interesa realizarea dispozitivului pentru rodarea staționară a tractoarelor după reparația capitală, precum și dispozitivul pentru decuparea și cuplarea generatorului la tractorul UTOS—26 și 27.

Ing. MATEI CONSTANTIN responsabil colectivului de inovații de la S.M.T. Hărman, regiunea Brașov

NOI OGOARE UNITE

Împas cu LUMEA...

Peste tot, pe cîmp, mașinile lucrează pămîntul, gras ca untul. Îl grăpează și îl însămînțează. Pe drum, spre satul Berechiu, îl înțlesc pe Iuliu Sandor, agronomul. E un înfrînzat, ager. Măsoară cu mișcă, pămîntul. La întrebarea mea răspunde: — Ia, facem comasarea... că am primit alte noi cereri de intrare în colectivitate.

Discuțăm de una, alta, apoi mă abat și pe la sediul colectivei. Într-o încăperie, clivă oameni discută aprins. Florian Omul, un bărbat scund, cu fața smeadă, pare că se scuză în laja celorlalți.

— Mi-a înclit gîndurile, lemea un timp... E vorba de colectivă. Omul a adus aslăzi cererea și vrea să arate că el a vrut să intre mai de mult dar lemea l-a cam tras înapoi, ca răcul.

— Acum bine că i s-au deschis și ei ochii... Sătul Berechiu a rămas în urmă. Străbat acum ulițele comunei Sîrnicolaul Român. Case noi, semețe, ca niște vîle, se ivesc cu diumul în cale. Nicolae Igna, președintele gospodăriei colective, are treburi, peste cap, dar își revie încă cîteva clipe și pentru mine.

— În anul ăsta au venit în gospodăria colectivă 186 de familii... Petru Igna, omul de coala, a adus cererea chiar acum... Auzind despre ce-i vorba, Petru Igna își deschide inima și dă drumul bucuriei ce-l înapădește: — Iaca, m-a adus și pe mine, aici, belșugul ce-l obțin colectivității.

Are dreptate Petru Igna. Colectiva este an de an mai bogată. Belșugul care se revarsă în casele colectivităților l-a făcut pe Petru Igna să creadă să fie primit în gospodăria colectivă. Belșugul l-a făcut să pășească în pas cu lumea, pe drumul bunăstării, al unui viitor tot mai fericit.

Florian Omul, ca de altfel, și ceilalți care au intrat în colectivă vrea

AL SILAGHI
corespondent

FATA cîmpului

Asa îi spun colectivisti...
Îi spun așa pentru că toată ziua se pe cîmp, alături de ei, ajutîndu-i să aplice metodele avansate pentru a dobîndi recolte bogate; îi spun așa și pentru că ea e fiica unor harnici colectivisti de pe plaurile băntăne. „Fata cîmpului” — lăta noastră o numesc pe drept cuvînt colectivisti din Cocioc, pe ingenera agronom Nina Ghimpeanu.

Anul trecut — în februarie — o lată slăbuță, cam scundă, de vreo 24 de ani și cu niște ochi scinteițoși, s-a prezentat ca re-partiția de inginer agronom la gospodăria colectivă „Ilie Păntilă” din Cocioc, regiunea București. Colectivisti au primit-o bucuroși, dar și cu oarecare îndolă: „Ce poate să știe o țestică?” Auzind, Nina Ghimpeanu s-a cam înfrînt.

Nu trebuie să-ți faci inimă rea! În spus colectivisti Ene Ion, vazănd-o cum sta gînditoare. Ascultă la mine: colectivisti noștri sînt oameni buni și dacă vei reuși să le distingi încrederea, ai să vezi dumneata...
Au trecut cîteva zile. Tîndra ingineră se simtea alta — și pe fiecare zi cunoștea gîndurile colectivitorilor. S-a încredințat pe deplin că oamenii erau bucuroși de venirea ei. Dar cu ce să înceapă? s-a întrebat ea.

Ar trebui să ne apucăm serios de lucrări de la cercul agrotehnic, le-a spus ea. Ne vor ajuta să obținem recolte bogate.

Trebuie, cum să nu? au răspuns cîjva colectivisti.

Dar, la prima lecție au luat pe deplin dar cîjva, printre care se numărau Stoica Petre, Ghiță Matei și Gheorghe C. Gheorghie.

Nina Ghimpeanu nu s-a descurajat; a finit lecția numai cu această. La sfîrșit, oamenii au întrebat-o:

— Și-acum, cînd mai venim? Iar

dacă-i vorba de cursanți... las-pe noi, tovarășă Nina!
— Joia viitoare, le-a răspuns ea. — Tovarăși agronom! Hai s-o ținem mîine! Că timpu-i scurt și ca mîine ne ia de nas primăvara.

A doua zi au venit 20 de colectivisti, și tîndra ingineră a trebuit să repete lecția. Pe urmă numărul lor s-a dublat, s-a întreit, la lecțiile sînuite, colectivisti au învățat cum și de ce trebuie să grăpeze în primăvară alt ogoare, cît și semănăturile de toamnă, de ce să însămînțeze numai semînțe selectate și tratate, la timpul optim; de ce să nu întirzie executarea lucrărilor de întreținere a culturilor, de ce să recolteze la timp. Tot ce au învățat în școlă, la lecții, colectivisti au aplicat pe teren, întocmai.

Și le-a prins bine. Porumbul le-a dat 2.200 kg boabe la hectar, iar grîul peste 1.600 kg la hectar.

Acum, în a doua primăvară de la venirea ei în gospodăria colectivă din Cocioc, ingenera agronom Nina Ghimpeanu vede că oamenii sînt alții. Acum fiecare colectivist cunoaște rostul grăpatului, discursii, selecțiilor semințelor, însămînțării culturilor în epoca optimă și executării lucrărilor de calitate superioară. Astăzi, însămînțările din epoca I: 40 ha, ovăz, 34 ha, borceaș, 60 ha, secilă de zahăr, 60 ha, mazăre și 100 ha, floarea-soarelui au fost terminate la vreme și în bune condiții.

„Fata cîmpului” continuă să muncească cu mult elan, în mijlocul colectivitorilor. Intr-o zi ea le-a spus rîzînd:

— Și ce-ați zice dacă am să plec la altă colectivă?

Oamenii au lăcut cerc în jurul ei:

— Zău? Da' cin' te lasă să pleci? „Dumneata ești a noastră...”

VALERIU FILIMON

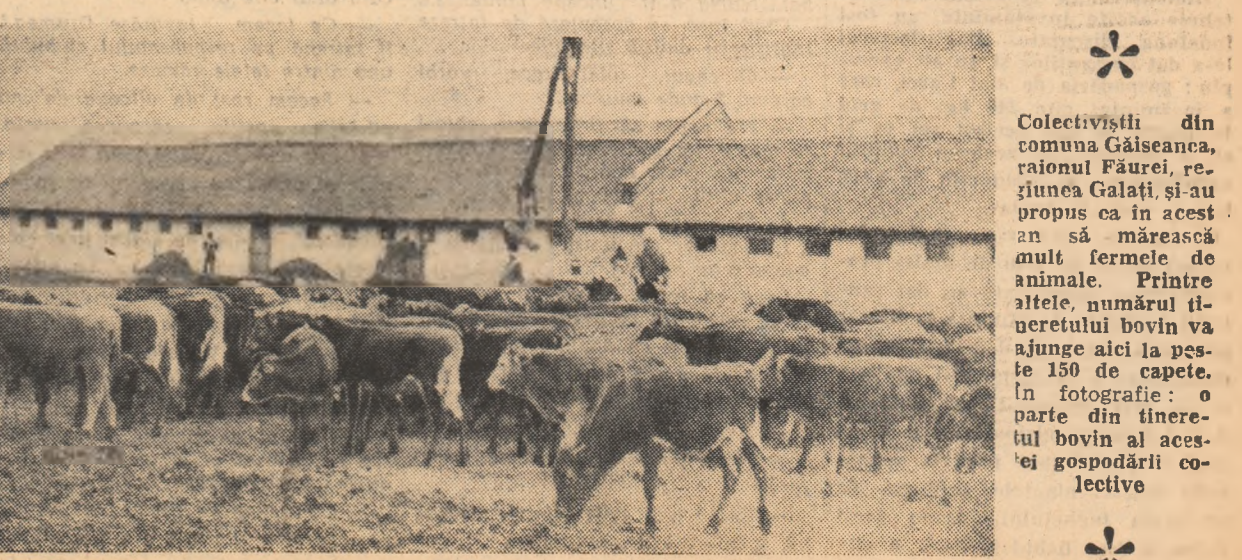

Colectivisti din comuna Găiseanu, raionul Făurei, regiunea Galați, și-au propus ca în acest an să mărească mult fermele de animale. Printre altele, numărul tineretului bovin va ajunge aici la peste 150 de capete. În fotografie: o parte din tineretul bovin al acestei gospodării colective

Pentru întărirea economico-organizatorică a gospodăriilor colective

Prin dezvoltare multilaterală: folosire rațională a forței de muncă; venituri în tot timpul anului

Intocmirea schițelor de sistematizare și amplasarea construcțiilor trebuie terminate urgent

Recenta Hotărâre a Comitetului Central al P.M.R. și a Consiliului de Miniștri al R.P.R. cu privire la măsurile ce trebuie luate pentru sporirea numărului de animale în gospodăriile colective prevede sarcini de mare importanță și pentru sectorul construcțiilor agro-zootehnice. Între altele, hotărârea prevede că pentru procurarea materialului lemnos și a cimentului necesar construcțiilor se acordă gospodăriilor agricole colective credite fără dobândă în suma de 100 milioane de lei, rambursabile în opt ani, începând din anul 1960...

Recenta Hotărâre a C.C. al P.M.R. și a Consiliului de Miniștri al R.P.R. privind măsurile pentru creșterea numărului de animale în gospodăriile colective a fost dezbătută și de membrii gospodăriei colective „Drapelul Roșu” din comuna Grăniceri, raionul Ciug. În prezent sectorul zootehnic al acestei gospodării numără 359 bovine, 2.450 oi, 285 porci etc.

Având în vedere înlesnirile făcute de partid și guvern în scopul dezvoltării septului gospodăriei din Grăniceri va cumpăra — cu banii primiti drept credit pe termen lung și fără dobândă — 185 capete bovine (30 vaci și 155 vițele). De asemenea, gospodăria va crește în acest an mil de puși.

Insemnări despre întrecere și răsadnițe cu viață lungă

Intrecerea între brigăzi s-a pornit încă din toamnă, dată cu înființarea în răsadnițe. La sfârșitul lui februarie, când au eprut în presă Directivele, întrecerea a căpătat ritmuri noi prinzând în câmp și pe toți colectivitățile. Un entuziasm caracteristic tinerei le cuprinsese până și pe cei mai vârstnici. Vom lăsa statutul 720 de tone de roșii de vară și toamnă, 320 de tone de castraveți, 260 de tone de ardei grași, 200 de tone de cartofi timpurii...

Am introdus în acest an un nou sistem de răsadnițe, mă informează colectivitatea Ilie Dan. Răsadnița cu tocuri duble din beton, care asigură un aer curat și răcoare, este foarte bună. Am introdus în acest an un nou sistem de răsadnițe, mă informează colectivitatea Ilie Dan. Răsadnița cu tocuri duble din beton, care asigură un aer curat și răcoare, este foarte bună.

Ca-n urmă cu cinci ani

În câteva gospodării colective din raionul Păurei printre care Opreștești, Bordei Verde, Popu, Trijele Filii, am cercetat de curând documentele privind retribuirea muncii în zootehnie. Concluzia ce se desprinde din prima vedere din lectura acestor documente este următoarea: sistemul de retribuire stimulatorie a muncii îngrijitorilor de animale a rămas mult în urmă, în ce privește perfecționarea sa, față de creșterea numerică și calitativă a sectorului zootehnic. Să ne explicăm. Cu cinci ani în urmă, în perioada de încheiere a fermelor, gospodăriile atribuiau mulgătorilor 2,5 zile-muncă pentru 100 litri de lapte de vacă, adică maximum din cât prevăd normele orientative elaborate de Ministerul Agriculturii...

IN SECTORUL AVICOL

La gospodăria agricolă de staț Săcueni, raionul Marghita, regiunea Crișana, se acordă o deosebită atenție furajării și aplicării măsurilor de igienă în sectorul avicol. Ca urmare, producția de ouă a crescut cu mult. În fotografie: îngrijitorul Matilda Gabor arătându-le ouăle de la cele 1.000 de păsări pe care le îngrijește.



La gospodăria agricolă de staț Săcueni, raionul Marghita, regiunea Crișana, se acordă o deosebită atenție furajării și aplicării măsurilor de igienă în sectorul avicol. Ca urmare, producția de ouă a crescut cu mult. În fotografie: îngrijitorul Matilda Gabor arătându-le ouăle de la cele 1.000 de păsări pe care le îngrijește.

S. M. T. Adamclisi în cifre

- Înființată în anul 1951 cu un număr de 30 de tractoare, stațiunea va lucra în acest an cu 116 tractoare.
- În cele 17 gospodării colective în care și desfășoară activitatea, S.M.T. Adamclisi a mecanizat lucrările de arături, semănat, prășit mecanic, tocat nutreț și desfundat în proporție de 92-100 la sută.
- Stațiunea a realizat în cel 10 ani de activitate, un volum global de 361.844 hantri. Realizările anului 1960 (95.036 hantri) sînt de peste 10 ori mai mari decît cele dobîndite în 1951.

- Față de 452 hantri planificați în anul 1960, aici au fost realizați în medie cîte 614 hantri pe tractor convențional.
- Executînd în 1960 între 1.214-1.406 hantri, tractoriștii Dumitrașcu Cezar, Nistor Dumitru și Dinu P. Traian s-au situat în fruntea intracerii socialiste.
- Prețul de cost al lucrărilor a înregistrat o continuă scădere. De la 212,51 lei cu cît a fost realizat hantriul în 1952, prețul de cost al hantriului a ajuns în anul trecut la 59,75 lei față de 70,50 lei planificați. Totodată au fost realizate economii în valoare de peste un milion de lei.
- Executînd lucrările la timp și de bună calitate, mecanizatorii contribuie la dobîndirea de recolte bogate în unitățile descrise. Pe întreaga rază de activitate s-au obținut 1.395 de kg de grâu, 2040 de kg de porumb boabe și 1285 de kg de floarea-soarelui în medie la ha. G.A.C.-urile din satele Deleni, Cocarcea și Șpote au dobîndit peste 1.700 de kg de grâu, 2.800 de kg de porumb boabe și 1.600 de kg de floarea-soarelui la ha.
- Stațiunea a realizat în cel 10 ani de activitate, un volum global de 361.844 hantri. Realizările anului 1960 (95.036 hantri) sînt de peste 10 ori mai mari decît cele dobîndite în 1951.

RECOMANDĂRI cu privire la cultura porumbului dublu hibrid

(Urmare din pag. 7)

mența de porumb dublu hibrid și în timpul sezonului de condiții pedoclimatice specifice și de particularitățile biologice ale hibridului.

REPARTIZAREA SEMINTELOR DUBLU HIBRIDE

În primăvara anului 1961 în fiecare zonă se repartizează mai mulți hibridi, care se deosebesc între ei în ceea ce privește durata perioadei de vegetație.

În felul acesta organele regionale au posibilitatea să repartizeze pentru condițiile specifice ale fiecărei gospodării, hibridul cel mai potrivit care să nu sîstăvească și care să asigure producții mari și de calitate.

Se recomandă ca fiecare gospodărie să cultive doi sau chiar trei hibridi: unul mai timpuriu care, recoltîndu-se mai devreme, permite semănatul grîului după porumb în bune condiții agroclimatice, iar celălalt mai tardiv, de mare productivitate. Cultivînd cîte 2-3 hibridi cu perioade de vegetație diferite se realizează pe fiecare unitate posibilitatea de a obține producții mai constante de a lună la an în condiții climatice diferite, precum și o mai bună organizare și egalare a lucrărilor de întreținere și recoltare.

Sînt utili hibridii care dau producții deosebit de mari de masă verde și de știuleți în coacere în lapte-cereș, dar care în zonele mai nordice, nu ajung la maturitate înainte de brumele timpurii de toamnă, iar în zonele sudice dacă sînt lăsați să ajungă la maturitate, sîstăvesc. Astfel de hibridi sînt recomandați în mod deosebit să fie cultivați pentru siloz.

AGROTEHNICA PORUMBULUI DUBLU HIBRID FOLOSIREA ÎNGRĂȘĂMINTELOR ȘI LUCRĂRILE DE PREGĂTIRE A SOLULUI

Numerose experiențe executate în condiții variate de climă și sol ne arată că porumbul dublu hibrid, care are un sistem radicular profund și cu o mare putere de asimilare, reacționează favorabil la îngrășămintele organice și minerale.

Gunoii de grajd reprezintă o mare rezervă de sporire a producției la porumb în țara noastră.

Canțitățile de gunoi de grajd care se dau la hectar diferă în funcție de starea de fertilitate a solului. Pe podzolurile și solurile de pădure podzolică și pe solurile brun-roșcate de pădure cu multă umiditate ca și pe solurile de luncă și pe lăcoviște se recomandă ca semănatul să se facă la adîncimea de 8-10 cm; pe solurile brune de pădure și pe podzoluri, semănatul se face la 6-8 cm adîncime.

Producții mari de porumb prin cultivarea varietăților hibride se pot obține numai prin asigurarea densității optime de plante la hectar. Densitatea optimă este determinată de particularitățile biologice ale hibridului cultivat, de condițiile de sol și climă și de agrotehnica aplicată.

În sud-estul țării, în Dobrogea și regiunea Galați, unde secetele sînt mai frecvente, să se realizeze 22.000-28.000 plante la hectar.

În sudul țării, pe cernoziomurile levigate și ciocolatii să se realizeze minimum 30.000 plante la hectar, iar pe solurile brune și brun-roșcate de pădure se recomandă densitatea de 40.000 de plante la ha. De asemenea în Lunca Dunării și a celorlalte riuri, unde plantele de porumb se pot aproviziona și cu apă din pînză freatică, este indicat ca densitatea să se mărească la 40.000 de plante la hectar.

În vestul țării, pe toate tipurile de sol cu fertilitate ridicată, urmează să se realizeze la hibridii tardivi densitatea de 40.000 de plante, iar pentru hibridii timpurii — 50.000 de plante la hectar.

În podisurile Transilvaniei și Moldovei, pe solurile fertile, cernoziomuri, brun-roșcate de pădure, pe aluviunile riurilor și pe terenurile îngrășate, se vor realiza 50.000 de plante, iar pe solurile cu fertilitate mai scăzută și unde nu se aplică îngrășăminte, se va reduce densitatea la 40.000 de plante la hectar.

Pe solurile cenușii de pădure, podzoluri, brun-roșcate de pădure din nordul țării și din zona submontană, pe ambii versanți ai munților Carpați și Apuseni, unde se cultivă hibridii cel mai timpurii, se recomandă 50.000 plante pe solurile îngrășate și 40.000 plante la ha pe terenurile nelngășate.

Cu privire la distanța de semănat între rîndurile de porumb, experiențele arată că aceasta poate varia de la 80 cm pînă la 100 cm fără ca producția să fie influențată, cu condiția ca să se realizeze densitatea optimă a plantelor la hectar. Distanța între rînduri de 80 cm se recomandă mai ales în cazul cînd se cultivă hibridii mai timpurii, mai puțin viguroși și cu tulpă mai mică. Distanța între rînduri de 100 cm permite însă, în orice condiții, folosirea mai economică și la viteze mari a sîntului de masă verde și mediu de degradat din silvostepă, construit în țara noastră, stepă mai răcoasă din nordul țării, se obțin sporuri de producție prin îngrășare cu 150 kg azot de amoniu și 200 kg superfosfat la ha. Prin aplicarea combinată a îngrășămintelor minerale cu 20 tone de gunoi de grajd, sporurile de producție realizate pe aceste categorii de soluri sînt și mai mari.

Solurile erodate din silvostepa Transilvaniei și Moldovei se recomandă să fie îngrășate cu 300 kg azot de amoniu și 300 kg superfosfat în amestec cu 20 tone de gunoi de grajd la ha.

Pe solurile lăcovișite din vestul țării se obțin sporuri însemnate de producție cu 150-300 kg azot de amoniu la ha, combinate cu 15-20 tone gunoi de grajd, încorporate sub arături adînc.

Pe lângă folosirea rațională a îngrășămintelor naturale și chimice un rol important în sporirea producției la porumb dublu hibrid îl are executarea corespunzătoare a arăturilor adînci de vară sau de toamnă, prelucrare și lucrările de pregătire a solului în vederea semănatului.

De la desprîmăvărare și pînă la semănatul porumbului, se recomandă o lucrare energetică cu grapa cu colți reglabili executată de-a curmeziiul

arăturii de toamnă, imediat ce se poate intra în cîmp și o lucrare cu grapa cu discuri în agregat cu grapa cu colți reglabili la semănat. Pe terenurile îmburuienate este necesar ca între cele două lucrări indicate mai sus să se facă o lucrare cu grapa cu discuri în agregat cu grapa cu colți reglabili la începutul apariției buruienilor.

SEMĂNATUL

Pentru o mai bună folosire a rezervelor de apă din sol și o diminuare a pagubelor provocate de răcoarea porumbului (Tanymecus sp.) este necesar ca semănatul să se facă în timp cît mai scurt, de îndată ce temperatura solului la 10 cm adîncime ajunge la 8°C și vremea este în curs de încălzire. Pe lângă temperatura trebuie să se țină seama de starea de umiditate a solului la adîncimea de însămîntare. În primăverile secetoase nu trebuie să se înfițeze și semănatul porumbului, deoarece se pierde apa din sol și rășăritul se face neuniform.

Pentru a înălțarea percolului de puțurile a semînțelor în sol, este necesar ca semînța să se trateze în prealabil cu produse fungicide pe bază de T.M.T.D. și Captan.

S-a dovedit experimental că adîncimea la care se semăna porumbul are mare importanță pentru a obține o densitate normală și plante viguroase. Semănatul la 5 cm adîncime, chiar în amănunt pregătite foarte bine, a fost urmat de o rășărire epușantă și a dus la scăderea semnificativă a producției față de semănatul mai adînc.

Se recomandă ca în zonele de stepă semănatul să se facă la 10-12 cm adîncime (în straturile unde umezeala asigură o bună rășărire). Pe solurile brun-roșcate de pădure cu multă umiditate ca și pe solurile de luncă și pe lăcoviște se recomandă ca semănatul să se facă la adîncimea de 8-10 cm; pe solurile brune de pădure și pe podzoluri, semănatul se face la 6-8 cm adîncime.

AGROTEHNICA PORUMBULUI DUBLU HIBRID FOLOSIREA ÎNGRĂȘĂMINTELOR ȘI LUCRĂRILE DE PREGĂTIRE A SOLULUI

Numerose experiențe executate în condiții variate de climă și sol ne arată că porumbul dublu hibrid, care are un sistem radicular profund și cu o mare putere de asimilare, reacționează favorabil la îngrășămintele organice și minerale.

Gunoii de grajd reprezintă o mare rezervă de sporire a producției la porumb în țara noastră.

Canțitățile de gunoi de grajd care se dau la hectar diferă în funcție de starea de fertilitate a solului. Pe podzolurile și solurile de pădure podzolică și pe solurile brun-roșcate de pădure cu multă umiditate ca și pe solurile de luncă și pe lăcoviște se recomandă ca semănatul să se facă la adîncimea de 8-10 cm; pe solurile brune de pădure și pe podzoluri, semănatul se face la 6-8 cm adîncime.

Producții mari de porumb prin cultivarea varietăților hibride se pot obține numai prin asigurarea densității optime de plante la hectar. Densitatea optimă este determinată de particularitățile biologice ale hibridului cultivat, de condițiile de sol și climă și de agrotehnica aplicată.

În sud-estul țării, în Dobrogea și regiunea Galați, unde secetele sînt mai frecvente, să se realizeze 22.000-28.000 plante la hectar.

În sudul țării, pe cernoziomurile levigate și ciocolatii să se realizeze minimum 30.000 plante la hectar, iar pe solurile brune și brun-roșcate de pădure se recomandă densitatea de 40.000 de plante la ha. De asemenea în Lunca Dunării și a celorlalte riuri, unde plantele de porumb se pot aproviziona și cu apă din pînză freatică, este indicat ca densitatea să se mărească la 40.000 de plante la hectar.

În vestul țării, pe toate tipurile de sol cu fertilitate ridicată, urmează să se realizeze la hibridii tardivi densitatea de 40.000 de plante, iar pentru hibridii timpurii — 50.000 de plante la hectar.

În podisurile Transilvaniei și Moldovei, pe solurile fertile, cernoziomuri, brun-roșcate de pădure, pe aluviunile riurilor și pe terenurile îngrășate, se vor realiza 50.000 de plante, iar pe solurile cu fertilitate mai scăzută și unde nu se aplică îngrășăminte, se va reduce densitatea la 40.000 de plante la hectar.

Pe solurile cenușii de pădure, podzoluri, brun-roșcate de pădure din nordul țării și din zona submontană, pe ambii versanți ai munților Carpați și Apuseni, unde se cultivă hibridii cel mai timpurii, se recomandă 50.000 plante pe solurile îngrășate și 40.000 plante la ha pe terenurile nelngășate.

Cu privire la distanța de semănat între rîndurile de porumb, experiențele arată că aceasta poate varia de la 80 cm pînă la 100 cm fără ca producția să fie influențată, cu condiția ca să se realizeze densitatea optimă a plantelor la hectar. Distanța între rînduri de 80 cm se recomandă mai ales în cazul cînd se cultivă hibridii mai timpurii, mai puțin viguroși și cu tulpă mai mică. Distanța între rînduri de 100 cm permite însă, în orice condiții, folosirea mai economică și la viteze mari a sîntului de masă verde și mediu de degradat din silvostepă, construit în țara noastră, stepă mai răcoasă din nordul țării, se obțin sporuri de producție prin îngrășare cu 150 kg azot de amoniu și 200 kg superfosfat la ha. Prin aplicarea combinată a îngrășămintelor minerale cu 20 tone de gunoi de grajd, sporurile de producție realizate pe aceste categorii de soluri sînt și mai mari.

Solurile erodate din silvostepa Transilvaniei și Moldovei se recomandă să fie îngrășate cu 300 kg azot de amoniu și 300 kg superfosfat în amestec cu 20 tone de gunoi de grajd la ha.

Pe solurile lăcovișite din vestul țării se obțin sporuri însemnate de producție cu 150-300 kg azot de amoniu la ha, combinate cu 15-20 tone gunoi de grajd, încorporate sub arături adînc.

Pe lângă folosirea rațională a îngrășămintelor naturale și chimice un rol important în sporirea producției la porumb dublu hibrid îl are executarea corespunzătoare a arăturilor adînci de vară sau de toamnă, prelucrare și lucrările de pregătire a solului în vederea semănatului.

De la desprîmăvărare și pînă la semănatul porumbului, se recomandă o lucrare energetică cu grapa cu colți reglabili executată de-a curmeziiul

COMBATEREA DĂUNĂTORILOR

Pagubele cele mai mari sînt produse de rășăroarea porumbului (Tanymecus dilaticollis) și sfredelitorul porumbului (Pyrausta nubilalis).

Pe baza rezultatelor obținute se recomandă următoarele: În terenurile puternic infestate de rășăroare — peste 10 exemplare la m² — se recomandă tratarea solului la însămîntare folosind 20 kg Aldrin la hectar sau în lipsa acestuia Hexatox 3% pulbere în cantitate de 35 kg la ha.

În terenurile cu o infestare mai slabă, tratamentele chimice se aplică numai în caz de pericol la rășărire porumbului folosind unul din următoarele produse: Aldrin pulbere 15 kg la ha, Duplitolox 3-5 pulbere 25 kg la ha, Hexatox 3% pulbere 25 kg la ha sau Hexatox 1,5% pulbere 35 kg la hectar.

În cursul vegetației porumbului se va uda după nevoie, începînd cu circa 10 zile înainte de înscăpăre și pînă la sfîrșitul coacerii în lapte. La cultura porumbului pentru siloz pe terenurile irigate este necesar să se mărească doza de îngrășăminte cu încă 100 kg azot de amoniu la ha. De asemenea densitatea trebuie mărită la circa 80.000 de plante la hectar.

AGROTEHNICA PORUMBULUI PENTRU SILOZ

La cultura porumbului pentru siloz s-au dovedit valoroși hibridii tardivi și semitardivi care asigură producții mari de masă verde și de știuleți în faza lapte-cereș și din care se obține porumb însoțit cu o mare valoare nutritivă. În regiunile din nordul țării cu veri răcoase, unde hibridii mai tardivi nu formează înțolde de masă verde dezvoltată, se recomandă cultivarea acestora în amestec cu varietățile mai timpurii, în proporție de 75% hibridi tardivi și 25% hibridi mai precoci, pentru a spori proporția de știuleți în masa însoțită și a-i mări valoarea nutritivă.

Porumbul pentru siloz sau masă verde în comparație cu porumbul pentru boabe reacționează și mai favorabil la îngrășămintele organice și minerale.

Pentru a obține producții mari de porumb pentru siloz și pentru a nu mări prețul de cost prin transportul de la distanțe mari este recomandabil ca unitățile agricole socialiste să-și organizeze sole permanente pentru cultura porumbului de siloz, puternic fertilizate, în apropierea grajdurilor.

Pe podzoluri și solurile de pădure puternic podzolică este necesar ca aceste sole permanente să se îngrășe odată la 4 ani cu 60-80 tone gunoi de grajd la ha și să se amendeze la fiecare 4 ani cu 3-5 tone spumă de defecație la ha de la fabricile de zahăr, ori cu praf de var, iar anual să se îngrășe cu 300 kg de azot de amoniu la hectar.

Pe solurile brun-roșcate de pădure se recomandă ca solele permanente pentru porumb de nutreț să se îngrășe cel puțin la 4 ani odată cu 40-60 tone gunoi de grajd la ha, iar anual cu 300 kg de azot de amoniu la hectar.

Pe cernoziomurile din silvostepă și stepa din sudul țării, porumbul pentru nutreț să se îngrășe cel puțin odată la 4 ani cu 20-40 tone gunoi de grajd la ha, iar în fiecare an să se aplice 150 kg de azot de amoniu împreună cu 200 kg de superfosfat la hectar.

Hibridii dubli destinați pentru siloz se vor semăna în toate zonele mai dense, realizîndu-se cu 10.000-20.000 plante în plus față de numărul optim de plante la ha recomandată la cultura porumbului pentru boabe.

În vederea măririi valorii nutritive a porumbului pentru siloz este necesar ca acesta să fie însoțit împreună cu leguminoasele furajere și îndeosebi cu soia. Cultura leguminoaselor furajere se poate face în sole separate sau intercalat cu porumbul, înscăpînd 4 rînduri de porumb în alternanță cu 4 rînduri de soia. La porumb distanța plantelor va fi cea recomandată pentru porumbul de siloz, iar la soia se recomandă să se înscăpînze 50-70 boabe la metru liniar.

CULTURA IRIGATĂ A PORUMBULUI

În condiții de cultură irigată se recomandă să se cultive hibridii dubli care au cea mai mare capacitate de producție (HD-400, HD-311). Porumbul irigat reacționează favorabil la îngrășămintele organice și minerale pe toate tipurile de sol.

Recoltele cele mai mari de porumb se obțin prin îngrășări combinate: 20-40 tone la ha gunoi proaspăt sau fermentat în amestec cu 300 kg azot de amoniu și 300 kg superfosfat la ha; se administrează înfi îngrășămintele minerale și apoi gunoiul, urmind o încorporare superficială cu grapa cu discuri, după care se execută arătura adîncă la peste 30 cm. Pe terenurile irigate în lipsa gunoului de grajd este indicat să se aplice îngrășare cu coceni de porumb sau cu paie de grâu în cantitate de 3 tone la hectar. Îngrășarea cu coceni conține în tocarea acestora după recoltarea știuleților, iar a pașilor după recoltarea cerealelor cu ajutorul combinelor de siloz tractate (CST-2).

După tocarea cocenilor sau a pașilor se administrează cîte 200-300 kg la ha azot de amoniu și 200-400 kg la ha superfosfat, după care terenul se discuitează și apoi se ară adînc.

Densitatea optimă în condiții de irigare este de 60.000 de plante la ha (100x17 cm) pentru hibridii semitardivi (HD-311) și de 50.000 de plante la ha (100x20 cm) la hibridii tardivi (HD-400).

Lucrările de întreținere sînt aceleași și la porumbul cultivat în condiții obișnuite pentru boabe.

Regimul de irigație. La desprîmăvărare solul trebuie să fie umed cel puțin pînă la 150 cm adîncime. Insuficiența acestei umidități se completează prin irigație de aprovizionare. În Dobrogea, Bărăganul de nord și de mijloc, se recomandă ca irigația de aprovizionare să se execute toamnă după efectuarea arăturii adînci, dinde-se 1.000-1.500 m³ de apă la ha. În restul regiunilor irigația de aprovizionare se aplică la desprîmăvărare cu norme care să asigure umezeala solului pînă la 150 cm adîncime.

În cursul vegetației porumbului se va uda după nevoie, începînd cu circa 10 zile înainte de înscăpăre și pînă la sfîrșitul coacerii în lapte. La cultura porumbului pentru siloz pe terenurile irigate este necesar să se mărească doza de îngrășăminte cu încă 100 kg azot de amoniu la ha. De asemenea densitatea trebuie mărită la circa 80.000 de plante la hectar.

A cincea navă cosmică sovietică

Așa cum anunță agenția sovietică de presă TASS, în ziua de 25 martie 1961, în U.R.S.S. a fost lansată pe o orbită în jurul Pământului cea de-a 5-a navă cosmică.

Scopul principal al lansării acestei nave cosmice este perfecționarea continuă a construcției navelor spațiale și a aparatelor instalate pe acestea, năvă, menite să asigure deslășurarea proceselor vitale ale omului în timpul zborului său în spațiul cosmic și al înlocuirii sale pe Pământ.

Greutatea navei-satelit este de 4.675 kg — în afară de greutatea ultimelor trepte a rachetei purtătoare. Pe nava satelit a fost instalat o cabină cu un animal de experiență, — cîinele „Zvezdochka” — precum și cu alte organisme vii, sisteme telemetice și de televiziune, aparatul radio tehnic pentru măsurători asupra traiectoriei și a aparatul de radiocomunicații.

Nava-satelit și-a îndeplinit misiunea pentru care a fost trimisă în Cosmos. Printr-o comandă de pe Pământ, ea a aterizat apoi în regiunea stabilită.

În urma cercetărilor făcute după aterizarea navei-satelit, s-a constatat că starea animalului este normală și că nu s-a înregistrat nicio anomalie din ceea ce privește funcționarea navei și a aparatelor de pe navă, cit și în legătură cu influența condițiilor de zbor asupra organismelor vii.

Lansarea celei de-a cincea nave-satelit în Cosmos constituie un prilej de noi comentarii a tuturor oamenilor de știință din lume, care recunosc superioritatea neadăugată a științei și tehnicii sovietice, față de cele americane. Altfel spus, noul succes al U.R.S.S. profesorului englez B. Lovell, directorul Observatorului „Jodrell Bank” a declarat că „această realizare este un nou succes remarcabil al științei și tehnicii sovietice” și că „nu este departe ziua când omul va zbura în Cosmos.

Ceea ce au realizat rușii „este fantastic”, a declarat și Truls Ringnes, colaborator științific la Institutul de astrofizică din Oslo. La rîndul său, ziarul danez „Aktuel” scrie că „Uniunea Sovietică se află la începutul zborului primului om în spațiul cosmic”, iar ziarul japonez „Mainichi” subliniază că „se apropie tot mai mult de împlinirea zborurilor interplanetare ale omului.

Posturile de radio din Argentina au consacrat o emisiune specială lansării celei de-a cincea nave-satelit în Cosmos, subliniind importanța uriașă a acestei realizări a științei și tehnicii sovietice.

Urmăriind succesele din ce în ce mai importante ale Uniunii Sovietice în munca de cercetare și de cucerire a Cosmosului, nu poți să nu te entuziasmezi, nu poți să nu admiri pe strălucii savanți sovietici.

În octombrie 1957, când U.R.S.S. a lansat primul Sputnik în Cosmos, un general american a încercat să bagatelizeze strălucita realizare a U.R.S.S. — spunând că nu e mare ispravă să arunci o bucată de fier în Cosmos. Generalul care a spus aceste cuvinte a fost luat în bătaie de joc de cetățenii americani, de însoții presa americană capitalistă, care a recunoscut superioritatea U.R.S.S. în acest domeniu.

În octombrie 1957, când U.R.S.S. a lansat primul Sputnik în Cosmos, un general american a încercat să bagatelizeze strălucita realizare a U.R.S.S. — spunând că nu e mare ispravă să arunci o bucată de fier în Cosmos. Generalul care a spus aceste cuvinte a fost luat în bătaie de joc de cetățenii americani, de însoții presa americană capitalistă, care a recunoscut superioritatea U.R.S.S. în acest domeniu.

În octombrie 1957, când U.R.S.S. a lansat primul Sputnik în Cosmos, un general american a încercat să bagatelizeze strălucita realizare a U.R.S.S. — spunând că nu e mare ispravă să arunci o bucată de fier în Cosmos. Generalul care a spus aceste cuvinte a fost luat în bătaie de joc de cetățenii americani, de însoții presa americană capitalistă, care a recunoscut superioritatea U.R.S.S. în acest domeniu.

Stăpînul cimpiei

Erasmus din satul Sokolovo, districtul Tolbukhin. În după-amiaza celei de-a doua zile, Marinov mi-a prepus să facem o plimbare cu automobilul.

„Moskivciul” gona pe drumurile netede, pe lângă pădurici desrînzite, canoale de irigație. La volan, Marinov

Marinov scruta îndelung depărtările. Apoi spuse deodată: — Vezi? Tat pământul acesta e al nostru! E un pământ „de aur”; oșăzice pe la noi. Pământ daric!

„Moskivciul” gona pe drumurile netede, pe lângă pădurici desrînzite, canoale de irigație. La volan, Marinov

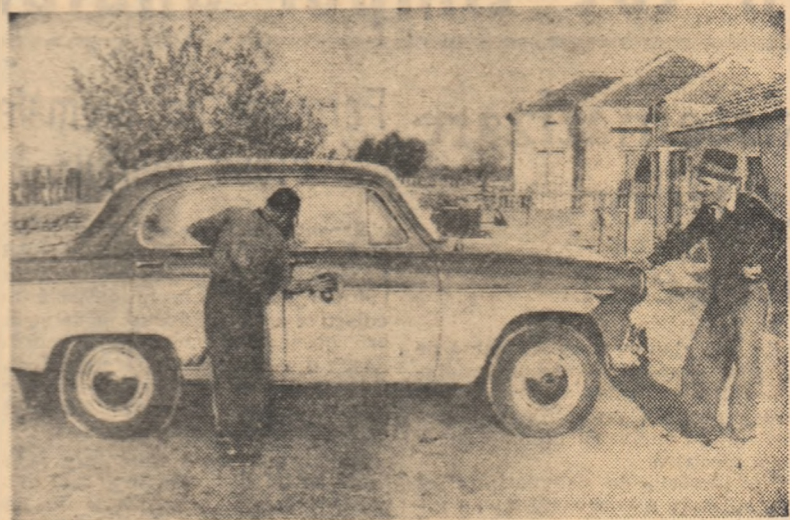

Vasii, feciorul cel mai mic al lui Marinov, are o sarcină în plus: să țină mașina „lună”.

parea să fi uitat cu totul de mine. Ochii lui priveau pe sub borurile pălării înainte. Ca de obicei, tăcea.

Dar iată că Marinov a încetinit viteza și a oprit mașina. Am coborât. Satul rămăsese departe. Nu se mai vedea nici firintile de la marginea drumului, nici canoalele de irigație. De-jur-împrejuri se întindea cîmpia, peste care se așternea amurgul.

nov umărea să-și tot sporească pământul, decar cu decar. Așa a ajuns să fie socotit la Sokolovo țărăn mijlociu. În fiecare toamnă puneva grâu și porumb în hambare.

După eliberarea țării, țărani săraci din sat s-au adunat și au stat să chibzuiească cum să facă să-și îmbunătățească viața. Ei au organizat o cooperativă agricolă. În sat au venit primele tractoare.

În prima toamnă, pământul cooperativelor, lucrat cu mașinile, a dat o recoltă cu mult mai mare decît aceea a țărănilor cu gospodărie individuală. În toamna următoare rodul a sporit și mai mult. Fostii țărani săraci au început să ducă o viață îmbelșugată. Și făceau case noi, încăpătoare și luminoase. Munca le era mai ușoară, viața mai veselă.

Simeon Marinov a văzut că în gospodăria colectivă se lucrează mai bine. Într-o bună zi, Marinov a înhamat oala la căruță și s-a dus la sediul cooperativei agricole, prezentînd cererea de înscriere.

— Bun venit, bai Simeon!

— Intrat în cooperativă, Marinov a început să muncească cu togere de inimă ca și ceilalți cooperatori. La sfîrșitul anului, camionetele cooperativei i-au adus ocaș importante cantități de grâu, porumb și țulești, lînă și altele. În registrul cooperativei, în dreptul numelor celor patru membri ai familiei Marinov, stătea scris: „300.000 leva în numerar” (în monedă veche). Cu banii aceștia se putea face o casă...

Veniturile familiei au crescut cu fiecare an. Marinov și-a făcut casă nouă, apoi a mai avut una, pentru feciorii săi mai mari. Marinov, care s-a însurat. Toți cei trei feciori ai lui Simeon Marinov erau acum mecanizați.

Viata lui Marinov s-a schimbat. În sat s-au aprins becurile electrice, în multe case au apărut aparate de radio. Toate casele satului sînt case noi.

Chitva membri ai cooperativei, între care și Marinov, și-au cumpărat mașini.

— În prezent a luat linia o cooperativă agricolă. Munca în colectiv a făcut să se îmbunătățească mult traiul minorității Xa. Muncenii acestor sîcșapi de întineric și mizerie, poartă o nemărginită recunoștință partidului, pentru că le-a deschis drumul spre progres.

— În prezent a luat linia o cooperativă agricolă. Munca în colectiv a făcut să se îmbunătățească mult traiul minorității Xa. Muncenii acestor sîcșapi de întineric și mizerie, poartă o nemărginită recunoștință partidului, pentru că le-a deschis drumul spre progres.

— În prezent a luat linia o cooperativă agricolă. Munca în colectiv a făcut să se îmbunătățească mult traiul minorității Xa. Muncenii acestor sîcșapi de întineric și mizerie, poartă o nemărginită recunoștință partidului, pentru că le-a deschis drumul spre progres.

— În prezent a luat linia o cooperativă agricolă. Munca în colectiv a făcut să se îmbunătățească mult traiul minorității Xa. Muncenii acestor sîcșapi de întineric și mizerie, poartă o nemărginită recunoștință partidului, pentru că le-a deschis drumul spre progres.

— În prezent a luat linia o cooperativă agricolă. Munca în colectiv a făcut să se îmbunătățească mult traiul minorității Xa. Muncenii acestor sîcșapi de întineric și mizerie, poartă o nemărginită recunoștință partidului, pentru că le-a deschis drumul spre progres.

— În prezent a luat linia o cooperativă agricolă. Munca în colectiv a făcut să se îmbunătățească mult traiul minorității Xa. Muncenii acestor sîcșapi de întineric și mizerie, poartă o nemărginită recunoștință partidului, pentru că le-a deschis drumul spre progres.

— În prezent a luat linia o cooperativă agricolă. Munca în colectiv a făcut să se îmbunătățească mult traiul minorității Xa. Muncenii acestor sîcșapi de întineric și mizerie, poartă o nemărginită recunoștință partidului, pentru că le-a deschis drumul spre progres.

— În prezent a luat linia o cooperativă agricolă. Munca în colectiv a făcut să se îmbunătățească mult traiul minorității Xa. Muncenii acestor sîcșapi de întineric și mizerie, poartă o nemărginită recunoștință partidului, pentru că le-a deschis drumul spre progres.

— În prezent a luat linia o cooperativă agricolă. Munca în colectiv a făcut să se îmbunătățească mult traiul minorității Xa. Muncenii acestor sîcșapi de întineric și mizerie, poartă o nemărginită recunoștință partidului, pentru că le-a deschis drumul spre progres.

— În prezent a luat linia o cooperativă agricolă. Munca în colectiv a făcut să se îmbunătățească mult traiul minorității Xa. Muncenii acestor sîcșapi de întineric și mizerie, poartă o nemărginită recunoștință partidului, pentru că le-a deschis drumul spre progres.

— În prezent a luat linia o cooperativă agricolă. Munca în colectiv a făcut să se îmbunătățească mult traiul minorității Xa. Muncenii acestor sîcșapi de întineric și mizerie, poartă o nemărginită recunoștință partidului, pentru că le-a deschis drumul spre progres.

— În prezent a luat linia o cooperativă agricolă. Munca în colectiv a făcut să se îmbunătățească mult traiul minorității Xa. Muncenii acestor sîcșapi de întineric și mizerie, poartă o nemărginită recunoștință partidului, pentru că le-a deschis drumul spre progres.

— În prezent a luat linia o cooperativă agricolă. Munca în colectiv a făcut să se îmbunătățească mult traiul minorității Xa. Muncenii acestor sîcșapi de întineric și mizerie, poartă o nemărginită recunoștință partidului, pentru că le-a deschis drumul spre progres.

— În prezent a luat linia o cooperativă agricolă. Munca în colectiv a făcut să se îmbunătățească mult traiul minorității Xa. Muncenii acestor sîcșapi de întineric și mizerie, poartă o nemărginită recunoștință partidului, pentru că le-a deschis drumul spre progres.

— În prezent a luat linia o cooperativă agricolă. Munca în colectiv a făcut să se îmbunătățească mult traiul minorității Xa. Muncenii acestor sîcșapi de întineric și mizerie, poartă o nemărginită recunoștință partidului, pentru că le-a deschis drumul spre progres.

Producători, deținători de animale producătoare de lapte

— Intreprinderile pentru contractarea și industrializarea laptelui (I.C.I.L.) încheie prin unitățile lor din comune și sate contracte pentru cumpărarea laptelui de vacă, laptelui de oale și a brînzeturilor din lapte de oale.

— Contractînd vânzarea laptelui de vacă, a laptelui de oale și a brînzeturilor din lapte de oale, cu unitățile din comune și sate ale întreprinderilor pentru contractarea și industrializarea laptelui (I.C.I.L.) obțineți prețuri avantajoase, iar la cerere vi se acordă împrumuturi pînă la 50% din valoarea produselor contractate.

În raioanele din jurul orașelor, centrelor muncitorești și al fabricilor de conserve de lapte, contractanții de lapte de vacă pot cumpăra furaje concentrate la preț oficial, de la cooperativele de consum din comună. De asemenea, pot cumpăra furaje concentrate și producătorii din raioanele de munte care contractează livrarea laptelui de oale și brînzeturilor din lapte de oale.

— Pentru încheierea contractelor, adresați-vă centrelor de recepționare a laptelui din comune și sate sau direct oficiilor raionale ale întreprinderilor pentru contractarea și industrializarea laptelui (I.C.I.L.).

Gospodării agricole colective! Intovărășiri agricole! Producători cu gospodării individuale!

În întreaga țară se desfășoară acțiunea de contractare a lînii.

Contractați cu unitățile D.C.A. și delegații lor cit mai multe cantități de lînă.

În acest fel contribuiți la aprovizionarea industriei cu lînă și vă asigurați totodată importante venituri pentru gospodăria dvs.

Reamintim pe această cale că în perioada prelucrării lînurilor din cote și contracte, nu se vor mai încheia contracte pentru lînă.

INCHIEȚI ASIGURĂRI FACETATIVE PENTRU ANIMALELE DVS. LA ADMINISTRATIA ASIGURĂRIILOR DE STAT

ADAS

ASIGURĂ ANIMALELE PENTRU CAZURILE DE NEIRE CAUZATE DE BOLI ACCIDENTE etc.

IN VEDEREA INCHIEȚII ASIGURĂRIILOR, ADRESAȚI-VĂ AGENTILOR SAU INSPECTORILOR DE ASIGURARE, BANCILOR COOPERATIVE SAU DIRECT INSPECTORATELOR ADAS

Oameni ai muncii de la sate!

Doriți să vă procurați cărți politice, literare, agro-technice, tehnico-științifice și pedagogice apărute sau în curs de apariție?

Adresați-vă:

LIBRARIEI REPUBLICANE „CARTEA PRIN POȘTA”

DIN BUCUREȘTI, STR. BISERICA ENEI Nr. 16 RAIONUL STALIN

care vă expediază în cel mai scurt timp prin poșta cartea solicitată, plata făcîndu-se la primirea coletului.

Rețineți!

În mod gratuit vi se expediază la cerere, pe adresa indicată de dvs., cataloage, prospecte, buletine informative etc.

Crescători,

Pentru vițelele de reproducție crescute de la vacile de rasă și supuse controlului producției de lapte, obțineți prețuri mari și alte avantaje, contractîndu-le cu oficiile regionale ale întreprinderilor de Stat pentru Aprovizionarea cu Animale de Reproducție I.S.A.A.R.

Adresați-vă specialiștilor zootehniști și veterinarilor de la Statutele Populare, dispense și oficiile regionale I.S.A.A.R. pentru a primi indicațiile necesare.

Gospodării agricole colective și întovărășiri agricole

Procurați-vă animale de reproducție prin oficiile regionale I.S.A.A.R., care vă asigură livrarea acestor animale de valoare zootehnică, la prețuri avantajoase.

Oriunde vă aflați, nu uitați: PRONOEXPRES

Vă puteți asigura participarea la toate concursurile PRONOEXPRES dintr-o lună, jucînd pe buletine-abonament.

Buletinele abonament se găsesc de vânzare la factorii poștali, oficiile P.T.T.R. și agențiile Loto-Pronosport. Premiile se expediază prin mandat poștal.

STEFAN CONSTANTIN corresponsent

Noutăți din agricultura U. R. S. S

Microelementele înving frigul

Un grup de savanți de la universitatea din Samakano, sub îndrumarea lui S. S. Abaeva, lucrează pentru a găsi o cale de sporire a rezistenței la frig a culturilor obișnuite să crească într-un climat cald.

În această acțiune, un rol important îl joacă microelementele. După tratarea semințelor de bumbac cu o soluție slabă de piatră viasă, plantele au învins cu ușurință bolile ca „putrezirea rădăcinii” semănăturilor, apărute ca o consecință a frigului de primăvară.

În momentul de față, savanții lucrează la crearea unui preparat complex în a cărui compoziție să intre următoarele microelemente = cupru, zinc, litiu, mangan.

gricole de toate felurile, să se efectueze și cultivarea solului.

Față de alimentarea cu îngrășăminte solide, alimentarea plantelor cu îngrășăminte lichide costă de patru ori mai puțin. Cheltuielile pentru prelucrarea înșămînțării scad în mod simțitor. Productivitatea nouă mașini este de aproape trei hectare pe oră.

Primele serii ale acestor mașini au fost puse la dispoziția lucrătorilor agricoli în cinstea Plenarei Comitetului Central al Partidului Comunist al Uniunii Sovietice din decembrie. În Uniunea Sovietică se produc în total 400 tipuri de diferite mașini agricole

Arborele de cacao în regiunea Mării Negre

În Uniunea Sovietică începe să fie cultivat arborele de cacao. În serele orașului Gagra există deja un deșis de puieți de arbore de cacao, apărut aici de foarte puțină vreme.

În anul 1956, au fost aduși aici clițva puieți de arbore de cacao. El s-a acomodat bine și, după trei ani, au produs prima recoltă. De pe fiecare arbore s-au strîns cite 30-70 fructe. Aceasta a fost o mare victorie a selecționării sovietice.

Ciocolata obținută din prima recoltă din arborii de cacao sovietici a fost calitativ bună. În prezent, în serele orașului Gagra produc fructe 30 arbori. Plantațiile de cacao din acest oraș vor fi extinse.



Li Si Nhi are 51 de ani. Părăsind viața de nomad, el s-a stabilit pentru totdeauna într-un sat, devenind un priceput crescător de bivoli.

DIN R. D. VIETNAM

Un sat nou

Oamenii din neamul Xa alcătuiesc o minoritate etnică cu tradiții foarte vechi. Ei ocupă o serie de regiuni periferice din provinciile de munte de Vietnamul de Nord și trăiesc cultivînd rădăcinoase. Cultura creșterii și creșterea animalelor de muncă

au fost pentru ei îndeletniciri foarte nepăcute.

Puterea populară, vine în ajutorul Xa-ilor, pe care îi scoate din starea de înapoiere. Ei sînt lămuriți asupra binelacelor pe care le prezintă noile metode de cultură a cîmpului și îndemnați să-și îmbunătățească viața.

— În prezent a luat linia o cooperativă agricolă. Munca în colectiv a făcut să se îmbunătățească mult traiul minorității Xa. Muncenii acestor sîcșapi de întineric și mizerie, poartă o nemărginită recunoștință partidului, pentru că le-a deschis drumul spre progres.

Începutul a fost greu și adaptarea la noua fel de viață nu s-a făcut prea ușor. Satul nou în care s-au stabilit ei, cu uși și cu o școală proprie, nu li se pare lipsit de farmec. Orezățiile strălucind de verdeață, bine îngrijite, înlocuiesc costisele aride ale munților și oamenii se obișnuiesc repede cu metodele de muncă de la cîmpie, ca și cu creșterea animalelor. Acum, cînd își aduc aminte cum se căzneau înainte cu hîrlețul în muni, Xa-ii se conving de folosul pe care le aduc animalele de muncă și le îndrăgesc tot mai mult. Lucrînd, de pildă, cu bivoliții, țărani Xa valorifică cu succes noi pămînturi.

Acum orezul la locul rădăcinoaselor la masa Xa-ilor. Cu un an în urmă, nici un Xa nu știa să citească și să scrie. Azi, o treime din ei urmează cursurile de alfabetizare.

În prezent a luat linia o cooperativă agricolă. Munca în colectiv a făcut să se îmbunătățească mult traiul minorității Xa. Muncenii acestor sîcșapi de întineric și mizerie, poartă o nemărginită recunoștință partidului, pentru că le-a deschis drumul spre progres.

— În prezent a luat linia o cooperativă agricolă. Munca în colectiv a făcut să se îmbunătățească mult traiul minorității Xa. Muncenii acestor sîcșapi de întineric și mizerie, poartă o nemărginită recunoștință partidului, pentru că le-a deschis drumul spre progres.

— În prezent a luat linia o cooperativă agricolă. Munca în colectiv a făcut să se îmbunătățească mult traiul minorității Xa. Muncenii acestor sîcșapi de întineric și mizerie, poartă o nemărginită recunoștință partidului, pentru că le-a deschis drumul spre progres.

— În prezent a luat linia o cooperativă agricolă. Munca în colectiv a făcut să se îmbunătățească mult traiul minorității Xa. Muncenii acestor sîcșapi de întineric și mizerie, poartă o nemărginită recunoștință partidului, pentru că le-a deschis drumul spre progres.

— În prezent a luat linia o cooperativă agricolă. Munca în colectiv a făcut să se îmbunătățească mult traiul minorității Xa. Muncenii acestor sîcșapi de întineric și mizerie, poartă o nemărginită recunoștință partidului, pentru că le-a deschis drumul spre progres.

— În prezent a luat linia o cooperativă agricolă. Munca în colectiv a făcut să se îmbunătățească mult traiul minorității Xa. Muncenii acestor sîcșapi de întineric și mizerie, poartă o nemărginită recunoștință partidului, pentru că le-a deschis drumul spre progres.

— În prezent a luat linia o cooperativă agricolă. Munca în colectiv a făcut să se îmbunătățească mult traiul minorității Xa. Muncenii acestor sîcșapi de întineric și mizerie, poartă o nemărginită recunoștință partidului, pentru că le-a deschis drumul spre progres.

— În prezent a luat linia o cooperativă agricolă. Munca în colectiv a făcut să se îmbunătățească mult traiul minorității Xa. Muncenii acestor sîcșapi de întineric și mizerie, poartă o nemărginită recunoștință partidului, pentru că le-a deschis drumul spre progres.

— În prezent a luat linia o cooperativă agricolă. Munca în colectiv a făcut să se îmbunătățească mult traiul minorității Xa. Muncenii acestor sîcșapi de întineric și mizerie, poartă o nemărginită recunoștință partidului, pentru că le-a deschis drumul spre progres.

— În prezent a luat linia o cooperativă agricolă. Munca în colectiv a făcut să se îmbunătățească mult traiul minorității Xa. Muncenii acestor sîcșapi de întineric și mizerie, poartă o nemărginită recunoștință partidului, pentru că le-a deschis drumul spre progres.

— În prezent a luat linia o cooperativă agricolă. Munca în colectiv a făcut să se îmbunătățească mult traiul minorității Xa. Muncenii acestor sîcșapi de întineric și mizerie, poartă o nemărginită recunoștință partidului, pentru că le-a deschis drumul spre progres.

Aplicarea corectă a lucrărilor de primăvară în vii — cheazășia unor recolte mari de struguri

Recolte mari de struguri se pot obține pe baza aplicării corecte în acord cu nevoile plantei a unui complex de măsuri agrotehnice. În ordine cronologică, așa cum trebuie să se execute, primăvara, în via pe rod este necesar a se aplica următoarele lucrări:

mai mare decît cel cuvenit, în seamă deseori a obține o recoltă mai ridicată în anul în curs dar și a slăbi prin supraefort butucul în anul viitor; a rezerva un număr mai mic față de cel cuvenit, în seamă a nu folosi în anul în curs întreaga putere de producție a butucilor. Din cele înfățișate rezultă astfel că în ambele cazuri nu se procedează cum trebuie. Tocmai de aceea, aplicarea corectă a tăierilor prezintă interes deosebit în practica viticolă. Viile se pot tăia corect dacă se cunosc anumii indici a flăii chiar pe butuc și se ține seama de aceștia. Astfel se va observa înții dacă butucul a fost tăiat bine sau nu în anul precedent: la un butuc bine tăiat în anul trecut, lăstarii deveniți acum coarde a-tîng după soi sau grupe de soiuri și condiții de mediu 1,5-2,5 m lungime (rar mai mult) și 6-11 mm grosime (cam cit un creion). Lungimile și grosimile mai mici decît cele indicate arată că în anul trecut butucul a fost prea mult încălecat, iar cele mai mari că a fost prea puțin încălecat față de puterea lui. În cel dintii caz se va rezerva pentru același nivel agrotehnic, un număr mai mic de ochi de iarnă, în cel de-al doilea, unul mai mare. Cînd însă agrotehnica practică în vii se îmbunătățește se poate lăsa și în cazul înții același număr de ochi de iarnă ori chiar se poate măări fără pericol de mîsurare a puterii butucului.

Prof. dr. T. MARTIN

8.000 kg. struguri la ha. Cam a-ceași sarcină de ochi la ha. se rezervă și în podgoria Drăgășani și în podgoria Odobești, se vor lăsa peste 300.000 ochi la ha, pîndu-se ridică în multe parcele și la 500.000 ochi la ha. În acest caz se obțin producții de peste 15.000 kg. struguri la ha.

— Dezgropatul și controlul iernării ochilor. Cînd ultimele temperaturi de la sfîrșitul de iarnă și începutul de primăvară nu coboară în zonele viticole mai mult de 8-10° C sub zero, viile pot fi dezgropate fără pericol. La ora actuală, viile sînt dezgropate practic în totalitate lor. Imediat după dezgropat este necesar a se face controlul iernării ochilor. În acest scop, se ridică din fiecare soi și parcelă cite 20-30 coarde roditoare în așa fel alese, încît să reprezinte cit mai fidel starea de sănătate a ochilor de iarnă. Se face apoi în longitudinal fiecare ochi de pe coardă și se observă culoarea acestuia. Culoarea verde, vie, indică ochi sănătoși, iar cea neagră sau maron ochi morți. Se află apoi procentul de ochi morți pe calea regulii de trei simplă. Dacă din calcul rezultă că au pierit mai mult de 10 la sută din ochii de iarnă, trebuie neapărat să ținem seama de acest fapt la tăiere.

Dealul Mare (250.000-300.000 ochi la ha), iar producția se va ridică aici la peste 8.000 kg. struguri la ha. În podgoria Odobești, se vor lăsa peste 300.000 ochi la ha, pîndu-se ridică în multe parcele și la 500.000 ochi la ha. În acest caz se obțin producții de peste 15.000 kg. struguri la ha.

— În prezent a luat linia o cooperativă agricolă. Munca în colectiv a făcut să se îmbunătățească mult traiul minorității Xa. Muncenii acestor sîcșapi de întineric și mizerie, poartă o nemărginită recunoștință partidului, pentru că le-a deschis drumul spre progres.

— În prezent a luat linia o cooperativă agricolă. Munca în colectiv a făcut să se îmbunătățească mult traiul minorității Xa. Muncenii acestor sîcșapi de întineric și mizerie, poartă o nemărginită recunoștință partidului, pentru că le-a deschis drumul spre progres.

— Tăierea viilor. Din complexul de măsuri agrotehnice aplicate primăvara în via pe rod, tăierea hotărîrăste în această etapă mărimea recoltii de struguri. De aceea, ea trebuie corect aplicată. Prin tăiere se urmărește a se rezerva fiecărui butuc în parte și prin aceasta pe întreaga vie, numărul cel mai potrivit de ochi de iarnă care, repartizat apoi pe un anumit număr de coarde de rod și cepi de înlocuire, să permită realizarea producției de struguri planificată în anul în curs și să creeze premisele necesare pentru sporirea ei în anul următor. A rezerva pe un butuc un număr de ochi de iarnă

— În prezent a luat linia o cooperativă agricolă. Munca în colectiv a făcut să se îmbunătățească mult traiul minorității Xa. Muncenii acestor sîcșapi de întineric și mizerie, poartă o nemărginită recunoștință partidului, pentru că le-a deschis drumul spre progres.

— În prezent a luat linia o cooperativă agricolă. Munca în colectiv a făcut să se îmbunătățească mult traiul minorității Xa. Muncenii acestor sîcșapi de întineric și mizerie, poartă o nemărginită recunoștință partidului, pentru că le-a deschis drumul spre progres.

— În prezent a luat linia o cooperativă agricolă. Munca în colectiv a făcut să se îmbunătățească mult traiul minorității Xa. Muncenii acestor sîcșapi de întineric și mizerie, poartă o nemărginită recunoștință partidului, pentru că le-a deschis drumul spre progres.

— Tăierea viilor. Din complexul de măsuri agrotehnice aplicate primăvara în via pe rod, tăierea hotărîrăste în această etapă mărimea recoltii de struguri. De aceea, ea trebuie corect aplicată. Prin tăiere se urmărește a se rezerva fiecărui butuc în parte și prin aceasta pe întreaga vie, numărul cel mai potrivit de ochi de iarnă care, repartizat apoi pe un anumit număr de coarde de rod și cepi de înlocuire, să permită realizarea producției de struguri planificată în anul în curs și să creeze premisele necesare pentru sporirea ei în anul următor. A rezerva pe un butuc un număr de ochi de iarnă

— În prezent a luat linia o cooperativă agricolă. Munca în colectiv a făcut să se îmbunătățească mult traiul minorității Xa. Muncenii acestor sîcșapi de întineric și mizerie, poartă o nemărginită recunoștință partidului, pentru că le-a deschis drumul spre progres.

— În prezent a luat linia o cooperativă agricolă. Munca în colectiv a făcut să se îmbunătățească mult traiul minorității Xa. Muncenii acestor sîcșapi de întineric și mizerie, poartă o nemărginită recunoștință partidului, pentru că le-a deschis drumul spre progres.

— În prezent a luat linia o cooperativă agricolă. Munca în colectiv a făcut să se îmbunătățească mult traiul minorității Xa. Muncenii acestor sîcșapi de întineric și mizerie, poartă o nemărginită recunoștință partidului, pentru că le-a deschis drumul spre progres.

— Tăierea viilor. Din complexul de măsuri agrotehnice aplicate primăvara în via pe rod, tăierea hotărîrăste în această etapă mărimea recoltii de struguri. De aceea, ea trebuie corect aplicată. Prin tăiere se urmărește a se rezerva fiecărui butuc în parte și prin aceasta pe întreaga vie, numărul cel mai potrivit de ochi de iarnă care, repartizat apoi pe un anumit număr de coarde de rod și cepi de înlocuire, să permită realizarea producției de struguri planificată în anul în curs și să creeze premisele necesare pentru sporirea ei în anul următor. A rezerva pe un butuc un număr de ochi de iarnă

— În prezent a luat linia o cooperativă agricolă. Munca în colectiv a făcut să se îmbunătățească mult traiul minorității Xa. Muncenii acestor sîcșapi de întineric și mizerie, poartă o nemărginită recunoștință partidului, pentru că le-a deschis drumul spre progres.

— În prezent a luat linia o cooperativă agricolă. Munca în colectiv a făcut să se îmbunătățească mult traiul minorității Xa. Muncenii acestor sîcșapi de întineric și mizerie, poartă o nemărginită recunoștință partidului, pentru că le-a deschis drumul spre progres.

— În prezent a