

AGRICULTURA NOUĂ

Anul VIII — Nr. 723
Vineri 31 martie 1961

4 pagini
Prețul 20 de bani

Organ al Ministerului Agriculturii și al Comitetului Central
al Uniunii Sindicatelor din întreprinderile și instituțiile agricole

In cinstea celei de a 40-a aniversări a înființării partidului

CALITATEA LUCRĂRILOR — OBIECTIV PRINCIPAL ÎN ÎNTECERE

Colectiviștii sînt mulțumiți de munca noastră

Pe panoul de onoare al frunzișilor în producție de la S.M.T. Caracal, locul I este ocupat de brigada a 9-a. Ca să fie sincer, acest lucru mă bucură nespus de mult; el oglindește aprecierea care se dă muncii noastre.

Aprecierea muncii tractoriștilor nu se face astăzi numai de conducerea stațiunii ca acum cîțiva ani. Astăzi cei care ne apreciază calitatea muncii sînt mii de colectiviști. Ei fac recepția lucrărilor și le dau calificativul. Locul care-l ocupăm pe panoul de onoare arată că pe noi ne-au notat cu foarte bine.

Brigada mea deservește în prezent gospodăriile agricole din comunele Traian și Vlădila. Amîndouă sînt unități puternice, care luptă să se dezvolte multilateral pentru a face viața colectiviștilor cît mai îmbelsugată.

Anul trecut o parte din brigada mea a lucrat ogoarele colectiviștilor din comuna Traianu. Noi ne-am preocupat tot timpul să executăm lucrări de calitate și astfel să obținem recolte bogate la hectar. În condițiile cunoscute gospodăria a obținut 2031 de kg de grâu și 5870 de kg de porumb și tîulești la ha.

Producțiile și veniturile mari au determinat pe toți oamenii din comu-

nă să intre în gospodăria colectivă. Colectivizarea satului a adus multă bucurie brigăzii mele. În această primăvară, noi vom avea de însemnat numai la această unitate peste 800 de hectare de porumb. Dat fiind că unele terenuri erau mai slabe, odată cu desprinderea noi am trecut la discutarea arăturilor din toamnă și la fertilizarea solului cu îngrășăminte naturale. Acolo unde terenul era mai slab lucrat — am trecut de mai multe ori cu agregatele peste el, luptînd pentru uniformizarea lui, astupînd șanțurile sau nelizind dimburile existente. Toată grija brigăzii a fost îndreptată spre calitatea lucrărilor.

Lucrări de calitate vom face tot timpul anului, la recoltarea păsoanelor și la întreținerea porumbului; acesta va fi prășit mecanic. Brigada noastră este hotărîtă să prin lucrări de calitate să-și mențină mereu locul frunziș în cadrul întrecerii socialiste care se desfășoară în cinstea aniversării înființării partidului, să contribuie prin activitatea sa la sporierea producției la hectar, a belșugului în casele colectiviștilor.

Brigada noastră este hotărîtă să prin lucrări de calitate să-și mențină mereu locul frunziș în cadrul întrecerii socialiste care se desfășoară în cinstea aniversării înființării partidului, să contribuie prin activitatea sa la sporierea producției la hectar, a belșugului în casele colectiviștilor.

CRISTEA ȘTEFAN
șeful brigăzii a 9-a
de tractoare de la S.M.T.
Caracal

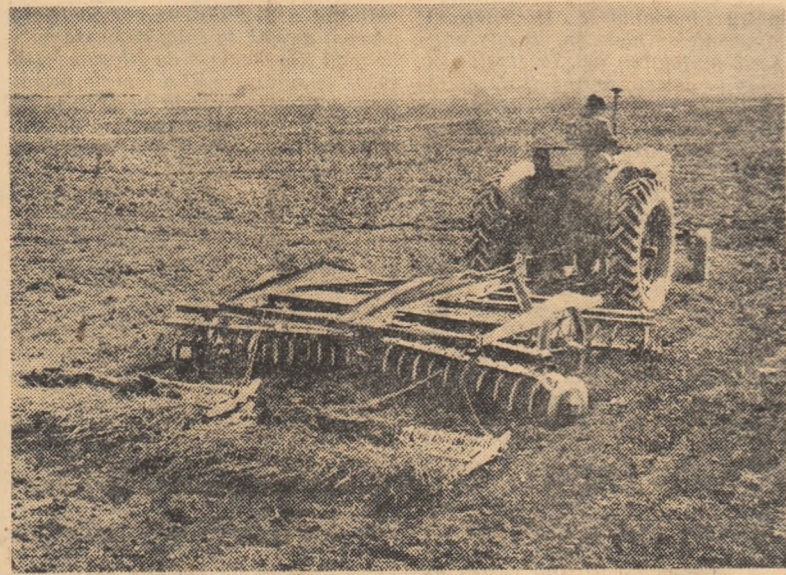

La gospodăria agricolă colectivă „16 Februarie 1933” din comuna Tăra-
rani, regiunea Ploiești, se face pregătirea terenului pentru însămînțarea
porumbului.

IN VIILE COLECTIVIȘTILOR DIN VADUL SAPAT

Pregătiți din vreme, colectiviștii din Vadul Săpat, raionul Mizil, au început dezgropatul viei încă din primele zile ale lui martie. Primii au fost colectiviștii din brigada a doua condusă de comunistul Nicolae Turcăr. În câteva zile, ei au scos de sub pămînt coardele butucilor de vie de pe 38 de ha. Exemplul brigăzii a doua a fost urmat și de membrii brigăzilor a treia și a întâia. În felul acesta dezgropatul celor 96 de ha de vie pe care le are gospodăria s-a executat la timp, evitîndu-se astfel pierderea ochilor prin clocire.

Execuția arăturii și controlul n-au lipsit nici un moment. Tăierile au fost făcute ținîndu-se seama de vigoarea fiecărui butuc și de soi. În aceste zile colectiviștii execută cercuțul. Ei au grijă să conducă coardele pe dreapta și pe stînga butucului încît mijlocul lui să rămîna liber. Coardele sînt conduse mai întîi înclinat de jos în sus, apoi dirijate în semicerc pe sîrma întîia la spălier, unde se leagă.

Paralel cu aceste lucrări, viticultorii din Vadul Săpat se preocupă și de refacerea viilor. Ei vor planta 25 ha din nou și vor completa peste 13.000 de goluri. În acest scop pe terenul desfundat din anul trecut, colectiviștii au executat pictetatul urmînd ca gropile și plantatul să fie început în săptămîna viitoare. Tot atunci se va efectua și plantatul butucilor altoiți și înrădăcinați în golurile din viile mai tinere. De asemenea, pentru asigurarea materialului săditor necesar plantării în anul viitor a noi suprafețe cu vie, în locul celor ce urmează a fi defrișate, colectiviștii au înființat o școală de viță în suprafața de un hectar. Desfundatul și biloanele au fost făcute pe această suprafață din toamnă iar acum se pregătește materialul portaltol și coardele altoite etc. în

vederea altoitului. Ei vor altoi 150.000 de butași.

În muncile din această primăvară și-au adus aportul toți colectiviștii care lucrează în acest sector de activitate. În mod deosebit însă pot fi evidențiați cei din echipele conduse de comunistul Alexandru Sirbulescu și utemistul Vasile Lău din brigada doua.

Execuția arăturii de primăvară în vii la timp și la un înalt nivel agrotehnic, colectiviștii din Vadul Săpat își îndeplinesc cu cinste angajamentele luate în cinstea celei de a 40-a aniversări a partidului nostru.

C. VASIA

ȘI MULT ȘI BINE

Directivele C.C. al P.M.R. cu privire la criteriile întrecerii socialiste în cinstea celei de a 40-a aniversări a creării Partidului Comunist din România au constituit și pentru tractoriștii de la S.M.T. Zănoaga, regiunea Oltenia, un imbold în obținerea de noi și importante realizări.

Execuția arăturii și discutul pentru însămînțările de primăvară, gîndul culturilor de toamnă, al ogoarelor, precum și efectuarea lucrărilor de însămînțare, brigada a 15-a, condusă de comunistul Gheorghe Petrescu și-a îndeplinit planul de producție pe campanie în procent de 64 la sută. Brigada a realizat 979 de hantri din 1525 hantri cît are planificat.

Demn de subliniat este faptul că mecanizatorii au executat numai lucrări de bună calitate. Lucrări de calitate superioară au efectuat și tractoriștii din brigăzile a III-a, condusă de Diaconu Ilie, și a II-a condusă de Ion Tudorache.

Pînă în prezent pe întreaga stațiune a fost realizat un volum de lucrări echivalent cu 9.896 de hantri. În obținerea acestor însemnate succese s-au evidențiat în mod deosebit tractoriștii Marin Frîncescu, Dumitru Petrescu și Dumitru Ștefăniță. În primele 20 de zile ale lunii martie, ei au îndeplinit 1,5 planuri lunare.

JENI BĂCILĂ
correspondent

Eficiența economică a culturii porumbului în G. A. S.

Avînd sprijinul permanent al partidului și al statului care le-a înzestrat cu o puternică bază materială, G.A.S.-urile au sporit concomitent alături de suprafața destinată culturii porumbului și producția la ha. Gospodăriile agricole de stat au cultivat în 1960 cu porumb o suprafață de aproape patru ori mai mare ca cea din 1955. În același timp producția medie la hectar a crescut cu 375 de kg. Totodată a fost redus prețul de cost. În 1960, unele gospodării agricole de stat au reușit să producă toa de porumb-boabe la costul destul de mic. G.A.S. Iosia, din regiunea Crișana, de pildă, a produs toa cu 301 lei. Ca rezultat al costurilor de producție mici, gospodăriile de stat au realizat din cultura porumbului importante beneficii. Acest fapt denotă că în gospodăriile de stat, porumbul este o cultură cu o eficiență economică ridicată.

Cresțerea continuă a producției de porumb la hectar și a eficienței sale economice s-a dovedit pe deplin posibilă în condițiile aplicării măsurilor agrotehnice în mod sistematic în funcție de condițiile locale de climă și sol, ale folosirii sîmînțelor din hibridi dubli cei mai corespunzătorii ale îngrășămintelor organice și minerale în dozele și sortimentul corespunzător zonei de cultură, ale executării lucrărilor solului și de întreținere la timpul cel mai potrivit și în termene cît mai scurte. Îmbunătățind continuu agrotehnica culturii porumbului, G.A.S. Agiea, regiunea Dobrogea, a obținut anul trecut 5.485 de kg porumb boabe la ha pe întreaga suprafață cultivată. G.A.S. Iosia, 5.120 kg ha, G.A.S. Grabău, regiunea Banat 4.618 kg/ha, G.A.S. Jimbolia, regiunea Banat 4.151 kg la ha. Producții medii la fel de mari au obținut numeroase alte unități. Ele sînt, așa cum s-a arătat, rezultatul aplicării unor agrotehnici superioare. Cu toate acestea mai sînt necesari și unele măsuri agrotehnice care asigură aplicarea întregului complex de măsuri agrotehnice, scoțind că dacă anul e favorabil se pot obține rezultate bune și numai prin aplicarea izolată a unor măsuri din complexul agrotehnic. Această practică duce la recoltă mică fapt ce atrage după sine un preț de cost ridicat. Greșită este și părerea celor care au aplicat o serie de măsuri agrotehnice scoțind că astfel reduc cheltuielile de producție și — implicit — prețul de cost al produselor. Același nu sînt seama că mărirea justificată a cheltuielilor de producție duce — proporțional — la o și mai mare creștere a producției fapt ce influențează pozitiv prețul de cost.

Prețul de cost este, după cum se știe, indicele de bază care exprimă situația întregii activități de producție și financiară a gospodăriilor agricole de stat. Reducerea prețului de cost se face pe baza creșterii continue a producției la hectar și a creșterii productivității muncii, pe baza reducerii cheltuielilor de producție. În general, structura cheltuielilor de producție pe ha, la cultura porumbului, este următoarea: 71 la sută cheltuieli directe de producție, în care sînt incluse cele ale tractoriștilor, reprezentînd 35 la sută din totalul cheltuielilor de producție pe ha, 10 la sută amortisment, 4 la sută carburanți și lubrifianti, 15 la sută costul lucrărilor mecanizate. Prin reducerea zilor-normă și planificarea, lucru ce se poate realiza prin intensificarea și extinderea mecanizării integrale a lucrărilor, gospodăriile agricole de stat au putut să micșoreze cheltuielile de producție. Intensificarea mecanizării contribuie și la reducerea celorlalte costuri de amortizare datorită folosirii mai integrale a capacității mașinilor, în special a celor specifice culturii.

Evitarea rispei de carburanți și lubrifianti, folosirea economică a îngrășămintelor în funcție de gradul de fertilitate și tipul de sol, evitarea întrebunătățirii necorespunzătoare a îngrășămintelor fosfatice pe terenuri podzolice, sau a celor cu azot pe terenuri cu fertilitate naturală mare (ceea ce constituie mai mult o risipă decît o măsură agrotehnică cu eficiență economică) constituie măsuri importante de reducere a cheltuielilor în condițiile aplicării agrotehnicii la nivel superior.

Cresțerea productivității muncii obținută prin micșorarea cheltuielilor de muncă manuală concomitent cu mărirea volumului producției este, de asemenea, un factor activ de mărire a eficienței economice a culturii porumbului. Între măsurile ce trebuie luate pe linia creșterii productivității muncii se înscrie și reducerea numărului de muncitori auxiliari și creșterea numărului muncitorilor permanenți. Acesta din urmă asigură stabilitatea forței de muncă și posedă, datorită experien-

ței acumulate, o calificare mai înaltă. Folosirea integrală a capacității de lucru a tractoarelor, mașinilor agricole, mijloacelor de transport, utilajelor, folosirea deplină a timpului de muncă, colțerizarea personalului în rezultatele producției sale, de asemenea, sînt importante de spore a productivității muncii.

Rezervetele de reducere a prețului de cost arătate mai sus sînt numai cîteva din multiplele rezerve întregi care există în gospodării. Lucrătorii din gospodăriile agricole de stat trebuie însă să lupte permanent pentru descoperirea a noi căi de reducere continuă a prețului de cost.

Eficiența economică a culturii porumbului, și în special a porumbului-siloz, nu trebuie însă apreciată numai pe baza producției și a prețului de cost obținute. Eficiența economică a porumbului trebuie judecată și pe baza a ce se poate obține folosindu-l mai departe în procesul de producție. Iată mai jos cantitățile de unități nutritive și albumină digestibilă, precum și cantitatea de lapte ce se realizează din folosirea diferitelor nutreții.

DENUMIREA FURAJULUI	PRODUCȚIE MEDIE KG/HA	U.N. LA HA.	ALBUMINĂ DIGESTIBILĂ LA HA.	LAPTE LITRI LA HA.
PORUMB BOABE	4.000	4.800	305	4.800
PORUMB SILOZ	50.000	12.450	245	12.450
ORZ	2.100	2.373	170	2.373
OVĂZ	1.500	1.575	120	1.575
MAZĂRE	1.500	1.635	285	1.635
LUCERNA FIN	5.000	2.400	460	2.400
SFECIĂ FURAJ.	30.000	4.800	145	4.800
CARTOFI	18.000	4.500	150	4.500

Datele de mai sus ne arată că obținind producții mari la porumb pentru boabe și în special la cel pentru siloz, unitățile agricole vor putea să dezvolte mult creș-

terea animalelor, ramură de producție agricolă aducătoare de mari venituri.

Ing. N. DAVIDESCU
Departamentul Gosstat

In raionul Sighet

Toată atenția îmbunătățirii pășunilor și fînețelor

Pentru sporirea producției de carne, lapte și alte produse animale, o mare însemnătate prezintă asigurarea unor furaje de calitate și în cantități îndestulătoare. Raionul Sighet dispune de o suprafață de peste 8.500 ha pășuni și 38.571 ha fînețe naturale.

În marea lor majoritate însă pășunile comunale din raionul Sighet produc încă cantități mici de iarbă, datorită slabei întrețineri a lor. În anul trecut, de exemplu, producția medie de masă verde la ha pe raion a fost de numai 4.500 kg. Suprafețele însemnate de pășune sînt invadate de ierburii cu o scăzută valoare nutritivă.

Această situație se datorează în mare măsură faptului că ani de-a rândul comitetele executive ale unor sfaturi populare comunale au neglijat întreținerea pășunilor. Un grăitor exemplu în această privință îl constituie cel din comuna Deșești, unde deși există o însemnată suprafață de pășune (1254 ha în ultimii ani nu s-a aplicat nici o lucrare de îmbunătățire și întreținere a acestora. Ca urmare, producția medie de masă verde realizată la ha a fost sub 2.000 kg. Aici nu a fost respectat nici cel puțin pășunatul rațional și pe speci, iar tîrile au fost ținute luni de zile pe același loc.

O slabă preocupare în această direcție au manifestat și comitetele executive ale sfaturilor populare comuna-

le din Giulești, Berbești, cît și consiliile de conducere ale unor gospodării colective. Nu e de mirare deci că tocmai în aceste locuri producțiile de lapte pe timpul pășunatului au fost scăzute.

Ne aflăm într-o perioadă cînd atît pe pășuni cît și pe fînețe trebuie făcute în mod corespunzător o serie de lucrări importante cum sînt: curățirea de mărșăcin, împrăștierea musuroaielor, aplicarea îngrășămintelor și altele. De executarea la vreme și în bune condiții a acestora depinde în mare măsură obținerea unei cantități sporite de masă verde pe toată perioada de pășunat. În recenta Hotărîre a C.C. al P.M.R. și a Consiliului de Miniștri al R.P.R. privind măsurile pentru creșterea numărului de animale în gospodăriile colective, se subliniază necesitatea ca aceste unități să ia măsuri încă din această primăvară pentru a asigura animalelor pe tot timpul anulului nutreții abundente și de calitate. În această direcție un rol important îl are îmbunătățirea pășunilor și fînețelor care trebuie să devină mai productive. Și în raionul nostru există posibilități însemnate pentru ridicarea simțitoare a producției de masă verde la hectar, prin aplicarea celor mai potrivite măsuri de întreținere a lor. Pentru anul acesta planul de acțiune întocmit pe raion prevede executarea diferitelor lucrări de îmbunătățire (întreținere și îngrășare) pe o suprafață de 6.670 ha de pășune. Această sarcină nu este ușoară și de aceea serviciul bazei furajere de pe lângă secția agricolă raională, în colaborare cu consiliile de conducere ale gospodăriilor colective și comitetele executive comunale trebuie să organizeze astfel munca încît fiecare din lucrările arătate să poată fi executate la vreme și în bune condiții.

Multă atenție trebuie să acorde în această primăvară organele agricole mai ales îndrumării gospodăriilor colective în executarea lucrărilor de îmbunătățire a pășunilor, astfel încît lipsurile semnalate în anii trecuți să nu se mai repete. În această acțiune un aport prețios poate să-l aducă și tineretul sătesc. Participînd activ și în număr sporit la muncă patriotică în cadrul diferitelor lucrări de ameliorare a pășunilor și fînețelor el va putea ajuta la sporierea producției de masă verde, la mărirea numărului de animale și a productivității lor.

VASILE OANȚA

Muncă spornică

Pe ogoarele gospodăriilor agricole colective și întovărășirilor din raionul Olteu, regiunea Oltenia, au fost transportate pînă în prezent 73.030 tone gunoi de grajd în prezent 73.030 hectare. Paralel cu această muncă s-au mai grăbit arăturile de toamnă pe o suprafață de 1.150 hectare. În vederea stîrpirii dăunătorilor, au fost stropiți cu ulei horticol aproape 100.000 de pomi fructiferi. Totodată în acest raion s-au executat arăturile de primăvară pe suprafața de 3.000 hectare, iar însămînțatul culturilor din epoca I-a, a fost complet terminat. Folosind timpul prielnic se continuă cu însămînțările din epoca II-a.

Fruntașe în aceste acțiuni s-au situat comunele Bugiulești, Giulești și Roșiiile.

Pentru o recoltă cît mai bogată

Anul trecut membrii gospodăriei colective „Maxim Gorki” din comuna Gheorghe Lazăr, raionul Slobozia, regiunea București, au realizat de pe 850 ha cultivate cu porumb o producție medie de peste 2.750 kg boabe la hectar. Brigada a II-a condusă de Ion Mușat S. Alexandru a obținut de pe 221 ha, în medie, peste 3.000 kg porumb boabe la hectar, iar echipa lui Bucsa Gh. V. Ion, aproape 4.100 kg porumb boabe la hectar.

Cum au reușit colectiviștii să obțină asemenea producții în condițiile unui an nu tocmai prielnic?

În primăvara anului trecut ei au început încă din primele zile bune de lucru pregătirea ogoarelor de toamnă, prin grăpare pentru ca să poată păstra apa în sol. După aceea terenurile au fost lucrate cu cultivatorul de 2 ori. S-a căutat să se asigure semințele de mare productivitate și de bună calitate — îndeosebi porumb dublu hibrid. Semănarea s-a făcut în perioada optimă, — cu mașinile S.M.T.-ului Slobozia. Distanța între rînduri a fost de 1 metru, iar pe rînd de 25—30 cm.

Cînd porumbul a fîns în două—trei frunze terenul a fost lucrat cu sapa rotativă pentru a da posibilitate plantelor să crească în voie. Mare atenție au dat colectiviștii întreținerii culturii porumbului. Ei au aplicat 3 prașile mecanice și 3 manuale.

Producția bună de porumb rea-

lizată a dat puțină colectiviștilor să contracțeze anul trecut cu statul cantitatea de 631 tone de porumb. 346 tone porumb au fost repartizate la fondul de furaje pentru hrana porciilor, vacilor, păsărilor etc. La fiecare zi-muncă colectiviștii au primit, pe lângă bani și alte produse, cîte 4.500 kg porumb boabe.

În acest an colectiviștii din Gheorghe Lazăr, vor însămînța din porumb 850 de ha. Ei au pregătit din timp terenul destinat culturii porumbului și și-au procurat semințele de porumb dublu hibrid de mare productivitate. Pe suprafața de 150 ha au fost administrate îngrășăminte chimice: azotat de amoniu și superfosfat.

În scopul obținerii unei recolte cît mai bogate gospodăria colectivă va iriga pentru prima dată suprafața de 12 ha cu porumb pentru boabe și alte 30 ha cu vor fi semănate cu porumb pentru siloz.

În ce privește întreținerea culturii, colectiviștii și-au propus să dea 3 prașile mecanice și 4 manuale. Ei sînt hotărîți să muncească anul acesta și mai bine, să respecte întregul complex de măsuri agrotehnice pentru a obține o producție cu 300 kg la hectar mai mare decît cea prevăzută în planul de producție al gospodăriei.

ION IORDĂNESCU
correspondent

Pildă de vrednicie

Membrii gospodăriei colective „Viața Nouă” din comuna Mindrești, raionul Teacu, au terminat acum cîteva zile toate însămînțările din epoca I-a. Pe cele aproape 200 hectare, ei au semănat boabele, mazărea, ovăzul, orzul, floarea-soarelui etc., fiind ajutați de mecanizatorii de la S.M.T. Cudalbi, care le-au executat lucrări de calitate și în timpul optim.

În prezent colectiviștii din Mindrești fac lucrări de altoire în vederea obținerii materialului săditor necesar plantării a 20 hectare de vie. Totodată ei lucrează cu hîrnicie și în grădina de legume și zarzavaturi, care, în acest an, a fost mărită cu încă 6 hectare față de cîtera în anul 1960. Îngrijite cu precizie, răsadurile de ardei, roșii, castraveți, s-au dezvoltat bine și vor fi la timp plantate în cîmp, pe locul arat adînc din toamnă.

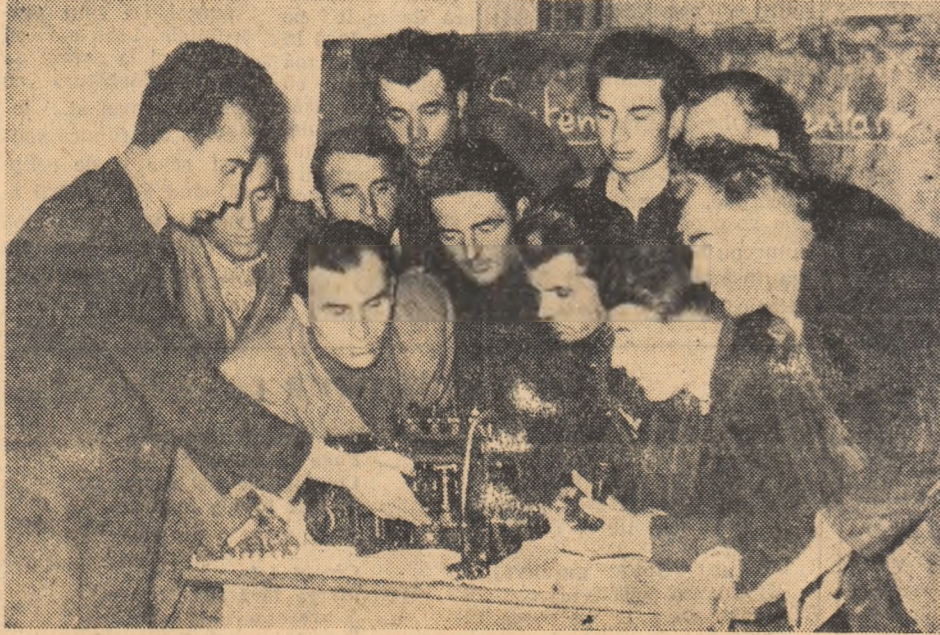

Viitori tractoriști

Un număr de 30 colectiviști din regiunea Argeș urmează cursurile care s-au deschis de curînd în gospodăria de stat Polana pentru a deveni tractoriști. În fotografie: inginerul mecanic Smedescu Alex, explică cursanților modul de funcționare a pompei de injecție

„Elevii” i-au întrecut pe „profesori”

În aceste zile la gospodăria de stat Iernu, regiunea Mureș-Au-
tonomă Maghiară, întregul colec-
tiv în frunte cu comisiunile, des-
fășoară o rodnică muncă în cin-
stea aniversării partidului. Un de-
osebit avânt a luat întrecerea în
sectorul creșterii și îngrijirii por-
cilor, sector în care oamenii s-au
angajat să obțină mari cantități de
carne, la un preț de cost scăzut.

„Era pe la începutul anului
1960. La sectorul creșterii și îngri-
șării porcilor al gospodăriei, tre-
burile nu mergeau tocmai bine.
Unii lucrători lucrau dezorgan-
izat, nu depuneau tot interesul și
preocuparea lor la îngrijirea și
creșterea porcilor pe care li a-
veau în primire. Conducerea gos-
podăriei își punea deseori întrebă-
rea: „Ce se întâmplă la acest sec-
tor? Care sînt cauzele că unii
dintre crescătorii de porci nu dau
greutate stabilită?” „Trebuie
ca grupa sindicală de la acest
sector, ajutată de organizația de
partid să țină cît mai degrabă o
consiliere de producție și să a-
nalizeze lucrurile”, a propus bi-
roul organizației de bază. Astfel,
la câteva zile, grupa sindicală
a convocat o consiliere de produc-
ție. Au venit atunci la consiliere
toți crescătorii și îngrijitorii de
porci de la Îngrișăriea. Tov. Gh.
Pușcas, organizatorul grupului sin-
dical și maestrul zootehnist a ară-
tat printre altele: „Cei mai mulți
crescători de porci, printre care
Francisc Cîmpeanu, Teodor Popa,
Nicolae Șeuleanu, Ioan Kiș și al-
ții îngrijesc cu multă pricepere și
interes porcii pe care îi au în pri-
mire alți la categoria crescătorie
cît și la cea de Îngrișăriea. Dato-
rită hărniciei și interesului lor
în muncă, porcii sînt bine hrăniți
și îngrijiiți, iar gospodăria livrează
lună de lună porci îngrișiți
așa cum prevăd normele. Alți în-
grijitori însă, ca V. Coman și Au-

gustin Buta, cu toate că în manu-
șările rîndului au fost ajutați sub
diferite forme, nu îngrijesc și nu
hrănesc porcii așa cum este sta-
bilit în programul de muncă al
Îngrișăriei. Lipsesc uneori de la
lucru, lăsînd porcii în „plata dom-
niului”, și în loc să se îngrijească,
porcii slăbesc...”

S-au ridicat atunci și au luat
cuvîntul și alții crescători de porci.
Francisc Cîmpeanu a spus: „Nu-i
pentru prima oară cînd Coman
și Buta sînt ajutați în mun-
că, cînd li s-au arătat lipsurile, ori
cauza sîntuți cum pot lucra mai
bine pentru că porcii pe care ei
fi au în primire să fie livrați la
greutate stabilită. Dar toate stă-
tutele noastre au „mers” în vînt.
Coman și Buta parcă nici n-ar fi
fost de față cînd se petreceau toa-
te astea...” „Noi ceilalți crescă-
tori, a spus și Ioan Kiș, ne-am
gîndit să propunem grupul sin-
dical, ca o perioadă de timp, să
răspundem creșterii și îngrișării
porcilor, și să fie dați în alte
munci”. Așa au fost trecuți Coman
și Buta să lucreze unul în munca
de pernă la grajduri, iar alții la
o echipă de deservire de la ma-
gaza Îngrișăriei. Usor nu le-a
fost că au fost trecuți în alte
munci și că vorășii lor de mun-
că nu au încredere în ei. În a-
cea vreme însă, la Îngrișăriea
gospodăriei se deslășuiea învîlă-
mintul profesional cu toți crescă-
torii de porci. Coman și Buta erau
năpăști de la predarea lecțiilor.
Ascultau și își notau cu multă a-
tenție tot ce le spunea inginerul
zootehnist Ioan Silaghi, ori brin-
dierul Pușcas. A venit apoi în-
chiderea învățămîntului profesio-
nal. Coman și Buta ca și ceilalți
crescători de porci au trecut prin
fașa comisiilor de examinare. Cali-
ficatele au fost: foarte bine.

Într-o altă consiliere de produc-
ție ținută la începutul lunii a-

prile în care s-a discutat despre
realizările la livrarea porcilor
grași în primul trimestru, au fost
invitați și Coman și Buta. „Avem
toată încrederea că dacă Coman
și Buta vor fi trecuți din nou la
îngrișăriea ca îngrijitori, a spus
tov. Pușcas, în scurtă vreme ei
vor trece în rîndurile fruntașilor
lor...” De aceeași părere au fost
toți ceilalți crescători de porci.
„Eu cer conducerea gospodăriei ca
Buta să fie reparatizat să lucreze
în grajdul unde eu și Șeulean a-
vem porcii. Îi vom împărtași și
de acum încolo din toate cîte
știm și noi despre creșterea și în-
grișarea porcilor”, a spus comu-
nistul Ioan Kiș. „Iar pe Coman
să-i reparatizăm la grajdul unde lu-
crez eu și Cîmpeanu”, a mai spus
candidatul de partid Teodor Popa.

„Au trecut alte luni. La Îngri-
șăriea toți crescătorii lucrau cu
entuziasm. Datorită hărniciei lor,
gospodăria a putut să livreze lună
de lună în anul 1960, multe tone
de carne de porc peste plan. În
frunte, de astă dată se aflau foștii
codăși Coman și Buta. Coman,
de pildă, a dat peste plan în 8
luni aproape 10.000 de kg. de
carne de porc.

— Ne-a prins bine la muncă a-
jutorul țevărilor. Datorită lui
Popa, Kiș, Cîmpeanu și Șeulean,
acum eu și Buta, spune deseori
Coman, reușim să lucrăm în rînd
cu ei, ba uneori sîm mai și în-
trecem ei.

„Primele luni ale anului 1961.
La Îngrișăriea de porci de la
Gospodăria de stat Iernu, întrecere
între crescătorii de porci în
vederea livrării a cît mai multă
carne de porc peste plan, conti-
nuă. Printre fruntași se află și
Coman și Buta. „Elevii”, vorba
brigadierului Pușcas, i-au întrecut
pe „profesori”.

GH. BACIU

Din nou repetiție. Bri-
gada artistică a gos-
podăriei colective din co-
muna Șocariu, rai-
onul Fetești, pregătește
programul „Viață nouă
în gospodăria colectivă”



Întrecerea mecanizatorilor la S. M. T. Fetești

Pentru îndeplinirea și depășirea
anagajamentelor luate în cîntecul an-
versarilor partidului, cei 78 tractoriști
din S.M.T. Fetești, antroniți de către
comitetul sindicalului în Întrecere
socialistă individuală și pe brigăzi,
caută ca prin folosirea întregii capa-
cități de lucru a tractorului și a tim-
pului prielnic de muncă, să execute
un volum cît mai mare de lucrări și
de bună calitate.

Rezultatele acestei însușite între-
ceri n-au intrizat să se arate. Pînă
la 20 martie a.c. mecanizatorii au
executat 5.279 hantiri, adică 30 la sută
din planul companiei de primăvară.
Economia de motorină se ridică la
aproape 6.000 kg. În fruntea întreceri-
i socialiste se află tractoristul Vasile
Avram din brigada VIII-a care a
executat cu un tractor K.D. pînă la
20 martie 116 hantiri, adică 68,6 la
sută din planul companiei de primă-
vară. El deține astăzi, drapelul de
tractorist fruntaș pe stăpînire. De ase-
menea, numele lui se află la loc de
cîntec și pe panoul de onoare al sta-
țiunii. În întrecere dintre Alexandru
Geangu și Dumitru Avram din bri-
gada III-a, pe primul loc s-a situat
Geangu cu 133 hantiri realizați cu
tractorul UTOS față de 91 hantiri ai
partenerului său. Și în privința eco-
nomiilor la carburanți Geangu s-a si-
tuat în frunte. El a economisit 269
kg motorină, depășindu-și astfel an-
gajamentul luat pe cînd Avram a
realizat numai 91 de kg. Locul întâi
în întrecerea dintre Mircea Cristea și
Ilie Holban din brigada I-a a fost
cîștigat de Mircea Cristea care a
realizat 116 hantiri din cei 240 cît îi
are în plan. El a economisit 100 kg
motorină. Holban a executat numai
92 de hantiri și a economisit 65 kg
motorină.

Urmărind rezultatele întrecerii co-
mitetului sindicalului (președinte N.
Stolenscu și responsabil cu întrecere-
a de masă tov. V. Ghișu) a avut
grijă ca pe panoul fruntașilor să fie
trecute brigăzile cu cele mai bune
rezultate. Pe primul loc se află acum
brigada I-a condusă de Victor Popa
care a realizat, pînă la sfîrșitul mar-
te a doua decade a lunii martie, 596
de hantiri, adică 34 la sută din planul
companiei de primăvară. Locul doi
este ocupat de brigada VIII-a, con-
dusă de Gavrilă Renghez, care a exe-
cutat 508 hantiri ceea ce reprezintă o

realizare a planului pe campanie, în
procent de 33,7 la sută. Urmează apoi
brigada II-a condusă de Nicolae Viad
cu 33 la sută și a III-a (șef de bri-
gadă Ilie Pirvu) cu 32 la sută. În urmă
se află brigada IX-a condusă de Gh.
Ionel cu 18 la sută urmată de V-a,
(șef brigadă Alex. Rugină) cu 24 la
sută.

Successes deosebite au obținut me-
canizatorii din S.M.T. Fetești și în ce
privește timpul și calitatea lucrărilor
efectuate. Însămînțirile din epoca
I-a au fost terminate pînă la 19 mar-
tie, adică cu 8 zile mai repede decît
prevăduse planul. Lucrări de între-
ținere a culturilor de toamnă executate
cu sapa rotativă pe 361 de hantiri și
grăpatul șoselelor pe 380 de hantiri,
au fost și ele terminate, cu câteva
zile înainte de încheierea decadei a
doua din această lună. Cîți privește
calitatea lucrărilor, nu li se poate re-
proșa nimic mecanizatorilor din
S.M.T. Fetești. Prin cultivări repetate
ei au pregătit un păt bun germinativ
culturilor însămînțate, au respectat
adîncimea de semănat recomandată
pentru fiecare cultură în parte, iar
lucrările de întreținere a culturilor
și șoselelor de toamnă au fost făcute
la timp și cu multă grijă, cît și cu
grapele reglabile cît și cu sapa rota-
tivă.

În prezent tractoriștii pregătesc
între altele terenul destinat însămînțării
porumbului pe cele peste 5.500 de
hectare contractate cu gospodăria
colectivă.

V. CAZACU

Intr-un an peste 11.000 volume citite

Biblioteca comunală din Deleni,
raionul Vaslui, are în prezent 10.683
de volume și este frecventată de
circa 1.400 de cititori. În anul tre-
cut aceștia au citit peste 11.000 de
volume.

Am răsofit de curînd registrul de
evidență pentru a stabili care au
fost cele mai cerute cărți. Iată cîte-
va dintre ele: „Pămînt desțelenit”,
„Bătălie în marș” de Galina Nico-
laeva, „Bărăgan” de V. Em. Galan.
De o tot mai mare prețuire se bu-
cură și cartea agrotehnică îndo-
escă prințele colectivității care au luat
parte la cursurile învățămîntului
agrotehnic.

V. VASILEIU
corespondent

Evidență, experiență, deformație anatomică și un transfer cu țile

Nu ștăm cum de a ajuns doctorul
veterinar Mateiaș Pompei zootehnist
șef la G.A.S. Romanescu, Cent și că
un loc care să-i convină mai mult ca
acesta rar dacă putea găsi. Gos-
podăria era puternică, se afla într-un
cartier al orașului Craiova. Din cen-
trul orașului și pînă la centrul gos-
podăriei, doctorul putea ajunge în
cîteva minute.

Dar nu numai apropierea gospodă-
riei de oraș îl încînta pe doctorul
Mateiaș. Tot atât de mult îl încînta
și faptul că în gospodărie nu se
prea găsea cine să-l întrebe cu ce-
și petrece timpul. Așa că venea la
serviciu țirziu și pleca devreme. Pe
la grajduri nu prea da. De unde să
fi aliat atunci că în grajdurile de
la Podari (brigadier: Militaru Veron-
ica), stratul de bălegar ajunsese de
50 cm și bietele animale înotau în
moacă de credeați că sînt hipopot-
ami? Unele animale s-au îmbolnă-
vit și au fost sacrificate, însă după
părerile doctorului Mateiaș faptul nu
era grav. În fond nor și oamenii,
dar animalele — și-a zis el.

Doctorul ocolea grajdurile și de-
ce-ar fi putut să facă acolo? Sîm-
țina i-o aduceau pe gratis brigadierii
la cîntină. Altfel adu slujbă. Apoi
pureau și vitei erau mari, nu-i pu-
tea băga în buzunare ca pe oă. Nu
da doctorul pe la grajduri, în schimb
îl aflai des în sectorul avicol. Se
țineau îngrijitorii de el ca scutul
de oale. Și asta nu fiindcă le era
drag sau fiindcă doctorul le-ar fi
dat sfaturi noi cu privire la creșterea
găinilor. Că dacă doctorul s-ar
fi ocupat de sectorul avicol și de
pregătirea îngrijitorilor poate că
n-ar fi murit o mie de găini. De ce
se țineau atunci îngrijitorii de doctor?
Pentru că doctorul avea o
deformație anatomică: o mină mai
lungă. Pe unde trecea el, rămîneau
mai puțin oale. Le băga în buzun-
nare.

„Două sînt punctele mele forte:
evidență și experiență” — obișnuia
Mateiaș să spună. Oamenii l-au cre-

Prin muncă voluntară

Numeroși tineri din comuna Ji-
rovu, raionul Strehleia, au hotărît să
participe în mod voluntar la amena-
jarea unei baze sportive. Astfel ei
au tăiat și transportat din pădurea
comunală peste 10 metri cubi de lemn
necesar împrejmuirii acestei baze, au
plantat stîlpi și au nivelat terenul.

Noua bază sportivă este prevăzută
cu un teren de fotbal, teren de vo-
lei și pistă de alergări. Pînă în pre-
zent s-au remarcat în mod deosebit
prin munca prestată tinerii: Istrate
Boidici, Alexandru Matiean și Elena
Boian.

B. EUGENIA
corespondent

Pentru fondul central al statului

Au încheiat contracte cu statul

Membrii gospodăriei agricole co-
lective „Dezrobirea” din comuna Șe-
fan cel Mare, raionul Căstău, au
hotărît ca surplusul de produse ob-
ținut în acest an să fie valorificat
cître stat prin încheierea de con-
tracte.

În acest scop s-au încheiat con-
tracte cu unitățile de stat, pentru valori-
ficarea următoarelor produse: 58.120
kg. grîu, 141.668 kg. porumb,
63.000 kg. floarea-soarelui, 24.900 kg.
rapiaș, 20.000 kg. coreană, 600.000
kg. sfeclă de zahăr, 4.000 kg. sorp,
250.000 kg. struguri, 104.500 litri
lapte de vacă, 1.051 kg. lînă, 900 kg.
miere de albine, 12.000 kg. carne de
porc și peste 3.800 kg. carne de pa-
săre.

De valorificarea cître stat a pro-
duselor vegetale gospodăria agri-
colă colectivă „Dezrobirea” va ob-
ține un venit de 1.249.560 lei, iar din
creșterea animalelor 436.870 lei.

D. CUMPĂNAȘU
corespondent

Vor livra 552 de păsări

Gospodăria agricolă colectivă
„Dezrobirea” din comuna Mitoc, re-
giunea Iași, a încheiat de curînd
contract cu O.R.A.C.A. pentru a livra
anul acesta un număr mai mare de
animale ca în 1960, și anume 16 bo-
vine mari îngrișate și 32 de porci s-
cîte 100 kg. De asemenea, cu
I.C.I.L.-ul a fost încheiat un contract
pentru livrarea a 22.000 litri lapte și
1.550 kg. caș de oaie.

Gospodăria a hotărît să livreze uni-
tăților de stat și 552 păsări și cel
puțin 20.000 de oă.

FĂNICA CERNAT
corespondent



În comuna Născăuța Nra, regiunea Mureș-Au-
tonomă Maghiară, a fost
dat în folosință un magazin alimentar cu autoservire. În fotografie:
mai mulți cumpărători alegîndu-și mărfurile de care au nevoie.

Peste 250 noi agenții C. E. C. înfiiințate la sate

În scopul asigurării unor condiții
mai bune de deservire a depunătorilor
din mediul rural, și pentru efec-
tuarea plăților către producătorii in-
dividuali din contractări și achi-
ziți și a împrumuturilor pe termen
scurt, Casa de Economii și Consum-
națiuni a luat măsuri pentru extin-
dere la sate a unităților operative.
Numai în lunile februarie și mar-
tie a.c. s-au deschis peste 250 agenții
proprii C.E.C. Printre unitățile re-
cent înființate sînt cele din comu-
nele Răcăciuni și Secuieni din re-
giunea Bacău, Avrig, Șerchia și
Tâlmăciu din regiunea Brașov,
Borsa, Lunca-Mureș și Ceica din
regiunea Cluj, Ruginosa, Ivănești
și Costușeni din regiunea Iași s.a.

Pînă la sfîrșitul semestrului
I/1961, se vor înființa încă 550 noi
agenții C.E.C., astfel ca populația să-
tească să fie în mai mare măsură
deservită prin rețeaua de unități
C.E.C.

nele Răcăciuni și Secuieni din re-
giunea Bacău, Avrig, Șerchia și
Tâlmăciu din regiunea Brașov,
Borsa, Lunca-Mureș și Ceica din
regiunea Cluj, Ruginosa, Ivănești
și Costușeni din regiunea Iași s.a.
Pînă la sfîrșitul semestrului
I/1961, se vor înființa încă 550 noi
agenții C.E.C., astfel ca populația să-
tească să fie în mai mare măsură
deservită prin rețeaua de unități
C.E.C.

CONCURSUL DE INOVAȚII

REMORCĂ BASCULANTĂ

La S.M.T. Apa, regiunea Maramu-
reș, inovațiile frămîntă pe mulți me-
canizatori. Ultima realizare: o re-
morcă basculantă, pe care o puteți
vedea și în cele două fotografii, este
de mare utilitate în această campanie
agricolă.

Ideea inovației aparține deopotrivă
șefului de atelier Dirlea Gavril, me-
canicului șef Deicu Ioan, amîndoi u-
temiști și directorului stațiunii Tra-
peci Francisc.

Transportul semănturilor în
cîmp ne-a dat întotdeauna multă bă-
taie de cap, îmi spune Dirlea Gavril,
atît pentru faptul că trebuiau cîte
13-14 oameni care să le încarce și
să le descarce, cît și pentru faptul că
nu încep pe remorcă. De aceea de-
seori ele ajungeau pe cîmp deterio-
rate. Acum doar 3 oameni încarcă și
descarcă o semăntoară în cîteva mi-
nute.

Cît privește construcția acestei re-
morcă este cît se poate de simplă,
aș spune eu. Se compune dintr-o
platformă curbată, un fel de covată

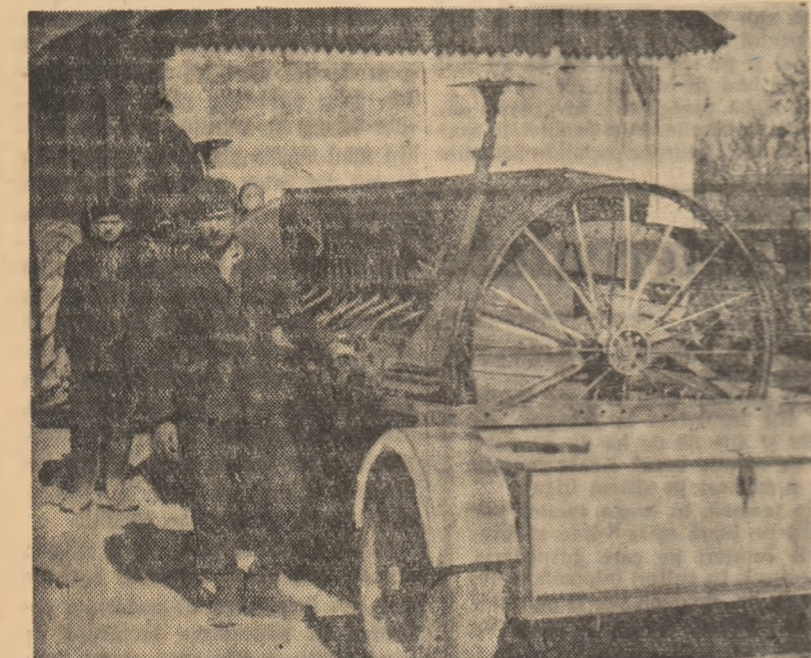
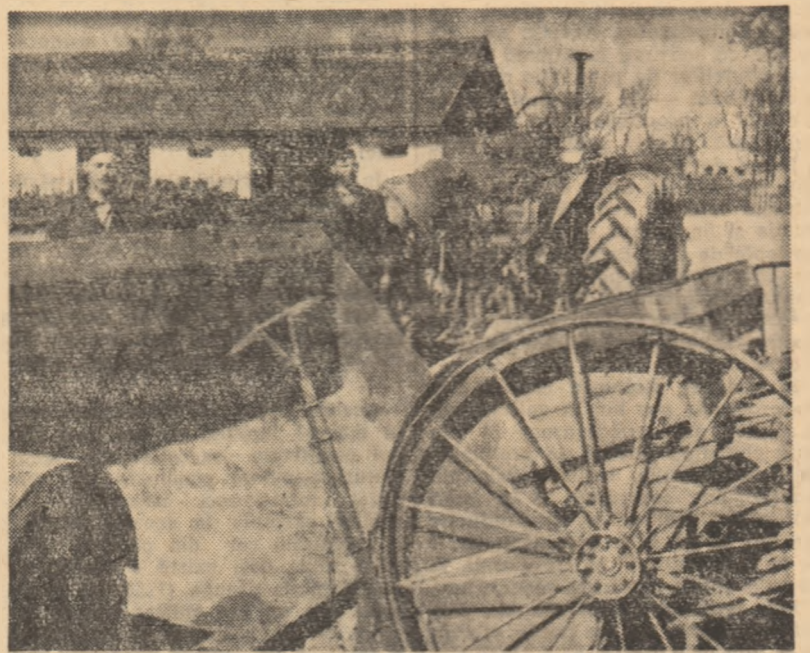

basculantă care este acționată ma-
nual. Iată-o înaintea de basculare (foto-
grafia nr. 1). Marginele covății, la ni-
velul solului, permit ca semăntoarea
să fie urcată, prin împingere, fără
dificultăți, de doi oameni. Al treilea
va acționa manual un fel de scripete,
o macara mecanică care are forma
de grup conic și a fost confecționată
dintr-un diferențiar casat de la un
vechi autoturism Skoda.

Șasiul platformei este lung de cinci
metri și a fost confecționat în ate-
lierul stațiunii. Cele 4 cauciucuri sînt
cauciucuri obișnuite de remorcă.
Sistemul de direcție este luat de la
un tractor I.A.R. reformat. Deci toată
inovația a fost realizată cu mate-
riale vechi, recuperate.

Foto și text:
LUCIAN CURSARU

Cînd răsare soarele-n Răcari?

De mîi și miliarde de
ani, soarele răsare cu
regulație la aceleași
ore — în raport cu a-
notimpul respectiv. Ia-
tă însă că de la o vreme,
se petrece un excep-
țional fenomen ce-
lesc: soarele nu mai
apare la aceleași ore
în comuna Răcari! Re-
pedit — ca să nu cre-
deți că sîi cîi greșit: în
comuna Răcari din
regiunea București, bîr-
trînu astru cercîter
semnează condica de
prezență cu foarte
multă înfrîzire. Probă-
bil că vine pe ruta
București — Săbăreni-
Clocănești-Bildana și
cînd s-a dea și în RĂ-
cari, o dată pe de-alături
spre Slobozia. Moară
și revine în sens in-
vers pe la Chergani
Aldei, nu se explică.
Cum nu-și explică nici
Tănase Gheorghe, mem-
bru în gospodăria co-
lectivă „Drumul bel-
șugului” din comuna
Răcari. Pentru lă-
murirea acestui feno-
men nu-i nevoie să cu-
noașteți cine știe ce as-
tronomie; e suficient
să-i cunoașteți pe Tă-
nase Gheorghe.

— Bine, măi frate,
îi spune Constanda
Gheorghe, președîntele
gospodăriei. Nici
nu-ncepu fine campania
însămînțării lor și
începuși să te foțilezi!

Foileton

— Măi uit eu o dată. Ni-
mic! Mai e timp, zic.
Abla se îngîna de ziua.
Că el răsare dinspre
Tărășești și-n fiecare
dimineață îl vîd pe
fereastră. Ei și cînd
dechid ochii bine, soa-
rele era de mult pe
cer și eu eram încă în
pîntec. Măi să fie! Mă
gîndesc eu. Să ști că
soarele n-a mai răsă-
rit azi cum trebuia,
sau o fi luat-o pe din-
colo, pe la Chergani?
— Și tu vrei adică
să-ți cred balnearnele
astea? Îi spune preșe-
dîntele. Zi că ți-a fost
lene și gata! O să te
vîd eu mîine!

A doua zi nu l-a vă-
zut nimeni pe Tănase
Gheorghe. Nici a treia,
nici a patra zi. Hărni-
cii gospodari ai colec-
tivelor puneau sîmînța
în pămînt, iar Tănase
Gheorghe parcă intrase
în pămînt.

Zilele trecute l-a în-
frînt din nou preșe-
dîntele gospodăriei.
— Ce-i cu tine, Tă-
nase?

— Nu știu ce-o fi,
tovarășe președinte, da'
m-am luat de gînduri
cu soarele ăsta! Dacă
nu răsare la timp, nici
eu nu mă pot scula la
timp. Și așa, dacă mă
scol prea țirziu, mă
gîndesc că tot nu fac
nimic cu sferturi de
zi-muncă. Și drept să
spun, mă bate gîndul
să scriu la Institutul
meteorologic în legă-
tură cu acest fenomen.
Că, mă gîndesc, o fi
din cauza eclipsei?

— Nu-i nevoie să
scrii la institut, măi
Tănase! I-a spus pre-
ședîntele. Lasă-o-o să
scrie noi la gazeta de
perete în legătură cu
acest fenomen al... le-
neviel. Iar fiindcă spu-
seși ceva și de eclipsă,
cînd s-o împărți a-
vanșul, toți or să aibă
zile-muncă, numai tu
vei avea zile... eclipsă!

VALERIU FILIMON

GHICITORI

Lelea „Stana” desoplită,
Trece-n zori de și grăbită
Pe tarla la cotul luncii.
Ca să-și învețească pruncul,
(Echipa de marșaluri)

Am un oal năzdrăvan,
Fuge în galop pe lan
Cu oaptele de gumă
Și lasă belșug în urmă,
(Tractorului)

Lelea ăsta năzuros,
Merge fără să-i plior.
N-are arcuiri de oțel,
Dar dă ora cînd vrea el,
(Tractorului)

De patru ori în patru ani

Inteleptă orientare a activității de producție la gospodăria colectivă din Sîntana, regiunea Crișana, se desprinde cu ușurință și din cercetarea cifrelor care privesc realizarea producției mării. Ceea ce trebuie reținut din capul locului, cercetând aceste cifre, este că veniturile bănești raportate la suta de hectare cresc mult și constant în fiecare an. Aplicarea unei agrotehnici superioare face ca influența negativă a condițiilor climatice, neprielnice într-un an sau altul, să fie tot mai mică. Aceasta și explică de ce de la sub 3.000 kg porumb boabe la hectare cit a obținut gospodăria în 1957, s-a putut prevedea și realiza 3.200 de kg. în 1958, 4.200 în 1959, s-a putut prevedea, cu certitudine că se vor obține, 4.500 kg porumb boabe la ha în acest an. Și în zootehnie aplicarea superioară a regulilor de îngrijire și întreținere a animalelor explică creșterea productivității acestora. 2.541 litri lapte pe cap de vacă lărușă a fost producția în 1960 față de 2.108 litri cit s-a obținut în 1957. Două exemple din multe altele dovedind mersul de la bine spre mai bine al colectivelor din Sîntana.

Obținerea acestor rezultate, dezvoltarea multilaterală a producției, au făcut cu puțină realizări tot mai însemnate și în privința creșterii veniturilor bănești. Raportate la 100 de hectare teren, veniturile bănești au fost în 1957 de 133.400 de lei. Anul trecut au fost mai mult decît duble: 296.400 lei la aceeași unitate de suprafață. Fișele că în acest an prevederile stît și mai mari. După cîtele modest, la fiecare sută de hectare teren se vor încasa aproape 340.000 de lei.

Concluzii interesante, care subliniază dezvoltarea multilaterală a gospodăriei, se desprind și din cercetarea surselor de realizare a veniturilor bănești. Astfel, dacă în 1957 culturile vegetale au participat cu 69 la sută la veniturile bănești, în acest an procentul de participare a acestor culturi nu va depăși 63 la sută. Dat fiind că veniturile bănești din întreprinderile anexe și din diverse activități în general aceleasi, este limpede că proporția s-a schimbat în favoarea sectorului zootehnic. În cifre absolute, sectorul zootehnic participă în acest an la realizarea veniturilor bănești cu 2.955.600 de lei adică cu

de peste 4 ori mai mult decît în 1957 cînd din sectorul zootehnic s-au obținut 718.082 de lei. Și trebuie reținut că în aceeași suprafață de teren a gospodăriei n-a crescut decît cu mai puțin de 22 de procente.

Dar cînd vorbim despre dezvoltarea multilaterală a producției și de creșterea veniturilor bănești în gospodăria colectivă din Sîntana, nu ne referim firesc, numai la cultura mare (cereale și plante tehnice), și la sectorul zootehnic. Chiar în cîmp au fost și sint valorificate alte importante surse de activități. Cîteva din aceste surse sint: livada de pomi fructiferi (în suprafața de 27 hectare) 2 ha pepinieră pomnicolă, 2 ha școală de viță, 34 ha de vie, peste 40 ha grădina de legume. Exploatarea acestor surse, aduce gospodăriei numeroase folosiri. În primul rînd se asigură posibilități suplimentare de valorificare a forței de muncă a membrilor. Așa se explică creșterea continuă a participării colectivizilor la activitatea din gospodărie. Bundează, față de 1956 cînd fiecare colectiv a efectuat în medie 136 z.m., în 1960 media de z.m. pe colectivul a fost de 197, iar în 1961 va fi de 212 z.m.

În al doilea rînd, din ascemenea surse de producție, gospodăria încasează bani în perioade cînd alte sectoare ca, de exemplu, cultura mare, nu pot aduce. Așa, de exemplu, din vinderea puișilor de pomi fructiferi (cu totul vor fi vinduți în acest an 15.500 de puișii), a zarzavaturilor din seră și a unor produse din zootehnie, gospodăria a încasat luna trecută aproape 300.000 de lei.

Așa stînd lucrurile, gospodăriei îi vine ușor să investească la timp și în proporția cuvenită fonduri pentru realizarea obiectivelor stabilite prin planul de producție, poate repartiza, așa cum este de multă ani practica aici, avansuri bănești lunare membrilor sîi. În condițiile creșterii continue a valorii zilei-muncă, prin obținerea de venituri bănești de la an la an tot mai mari, sumele în numerar repartizate colectivizilor cresc și ele. De la 7 lei în 1957, la 16 lei în 1960, așa au crescut aceste sume, care împreună cu produsele repartizate membrilor, au făcut ca valoarea unei zile-muncă să fie în medie pe ultimii doi ani de peste 40 de lei.

T. OPREA

Aspecte ale creșterii productivității muncii în cîteva gospodării colective maramureșene

Prin creșterea continuă a productivității muncii se înțelege obținerea unui produs cu consumuri de muncă din ce în ce mai mici. Micșorarea consumului de muncă sau — cu alte cuvinte — creșterea productivității muncii, duce la reducerea costului produsului și deci la ridicarea nivelului de trai al oamenilor muncii. Dată fiind importanța productivității muncii, să vedem cîteva din căile de creștere a ei în gospodăriile colective.

Productivitatea muncii este puternic influențată de gradul de mecanizare a lucrărilor. Cu cît mecanizarea este mai complexă, mai dezvoltată, cu atît productivitatea muncii este mai mare. Utilizînd la arăt tractorul S.M.T.-Carei, gospodăria agricolă colectivă din Berveni a făcut anul trecut o economie de peste 6.000 de zile-muncă. Cum era și firesc, valoarea zilei-muncă a crescut ca urmare a acestei economii. În 1960, valoarea z. m. a fost de 35 de lei. Economia de muncă la diferite lucrări n-a dus la micșorarea numărului zilelor muncă pe cap de colectivizist, ci dimpotrivă. Economia în acest fel a eliminat diferitele perioade de vîră, cu consum mare de z. m., a permis adîncirea dezvoltării multilaterale a gospodăriei, fapt ce a dus la repartizarea mai omogenă a zilelor-muncă în decursul anului. Așa se face că în condițiile economisirii (prin extinderea mecanizării) a peste 6.000 de zile-muncă numai la arăt, pe cap de colectivizist au revenit anul trecut 240 de zile-muncă, adică cu 20 de z. m. mai multe ca în 1959. De notat că în același timp a crescut și numărul colectivizilor participanți la lucru în gospodărie. Creșterea producției pe baza productivității muncii rezultă de altfel și din veniturile gospodăriei care în 1960 au însumat 7,7 milioane lei fiind mult mai mari ca în 1959. În amîndoi ani suprafața arabilă a gospodăriei a fost aceeași.

Cît de importantă e creșterea productivității muncii ne-a dovedit și gospodăria agricolă colectivă „Arad”, care, nerecoltînd cu combina decît 6 ha din cele 600 pe care le avea cultivate cu grâu a cheltuit cu circa 5.000 zile-muncă mai mult decît în cazul recoltării mecanizate.

O importantă cale de sporire a productivității muncii în gospodăriile colective o constituie aplicarea pe scară cît mai largă a măsurilor agrotehnice avansate. În această privință, un bun exemplu ne oferă

gospodăria colectivă din Păulești, care — ca urmare a lucrărilor executate la timp și în bune condiții, a îngrășămintelor organice, minerale, verzi și bacteriene, aplicate an de an, a folosirii semințelor de înaltă productivitate — a obținut în anii 1959 și 1960 producții de 2.000 și 2.438 de kg la grâu, 3.871 și 4.340 de kg la porumb, 31.000 și 39.400 de kg la sfecla de zahăr. Este evident că aceste producții au afectat productivitatea muncii în sens pozitiv. Adăugînd la aceasta și faptul că totodată a fost redus și numărul de zile-muncă la ha, se vede clar că unitatea de produs a fost obținută cu un consum mai mic de muncă. În 1959 au revenit la o zi-muncă 55 de kg grâu, iar anul trecut 74 de kg. Situația la celelalte culturi este similară.

Dezvoltarea multilaterală a ramurilor agricole duce la o mai bună folosire a disponibilului de muncă. Pe lîngă un puternic sector vegetal, gospodăria colectivă din Berveni s-a dezvoltat sectorul zootehnic, aceste două sectoare de producție constituind ramurile de bază ale gospodăriei. Totodată însă, gospodăria și-a mai dezvoltat legumicultura, cultura cînepei și a florii-soarelui. Specializarea în cultura acestor două plante tehnice a fost determinată și de faptul că în apropierea gospodăriei se află o topografie de cînepi și o fabrică de ulei.

Creșterea productivității muncii în gospodăriile agricole colective este puternic condiționată de organizarea muncii. Print-o bună organizare a muncii și prin aplicarea retribuțiilor după producția obținută, gospodăriile colective Berveni, Tîrșeu și Ghenci, au avut în 1960 producții mari și o productivitate a muncii ridicată. Astfel, gospodăria colectivă din Berveni a obținut 2.200 de kg de grâu, 3.600 kg de porumb boabe și 27.000 de kg de sfeclă de zahăr la hectare, cu un volum mai mic de zile-muncă decît în anii 1958 și 1959, cînd producția a fost mai mică. La fel, gospodăria colectivă Tîrșeu și gospodăria colectivă Ghenci. Ultima gospodărie a recoltat în medie 4.000 de kg de porumb boabe, utilizînd 35 de zile-muncă la hectare.

Datele de mai sus duc la concluzia că în gospodăriile colective din regiunea Maramureș există posibilități multiple de creștere continuă a productivității muncii. Deși mult superioare celor din anii precedenți, rezultatele obținute în 1960 de către gospodăriile amintite nu sint

mulțumitoare. Se impune, de aceea, ca problema creșterii productivității muncii să devină o preocupare permanentă a organelor agricole, stațiunilor de mașini și tractoare, a conducătorilor de gospodării colective. Repartizarea zilelor-muncă pe culturi și evidența pe culturi a consumului de zile-muncă trebuie făcute la un nivel superior.

Print-o creștere continuă a productivității muncii, gospodăriile noastre colective se vor înlăni economic fapt ce le va permite să repartizeze an de an membrilor lor venituri sporite.

Ing. LUȚAȘ CORNEL
din Ministerul Agriculturii



Producția de lapte a crescut în mare măsură la gospodăria de stat Progresul, raionul Dorohoi. Anul trecut, de la întregul efectiv de 170 vaci, s-a obținut în medie cu 429 litri mai mult față de plan pe cap de vacă furajată. În fotografie: muncitoarea Cornelia Urzică alături de biberonul vitei gospodăriei.

Organizarea loturilor de mecanizare completă la cultura porumbului

Rezultate semnificative

Anul trecut S.M.T.-urile din regiunea Timișoara au organizat pe terenurile G.A.C.-urilor servituri loturi demonstrative de mecanizare completă la cultura porumbului. În acest scop la sîmînțele de sînt S.M.T. tînut în februarie 1960, s-a preluat în fața președinților, brigadierilor și inginerilor agronomi din G.A.C. importanța înființării acestor loturi. Apoi, inginerii agronomi șefi din S.M.T.-uri s-au deplasat în fiecare gospodărie colectivă din raza de activitate a stațiunilor și împreună cu consiliul de conducere, au analizat posibilitățile de organizare a acestor loturi, încheind o înțelegere serioasă în care au fost stabilite numărul loturilor, suprafața, tarlăua, îngrășămintele naturale și minerale pe care gospodăria trebuie să le asigure. Lucrările agrotehnice au fost executate sub direcția îndrumare a inginerilor agronomi șefi de la S.M.T. și a inginerilor agronomi din G.A.C.

Pentru a aplica o agrotehnică diferenciată în funcție de sol, condiții climatice și cerințele plantei și pentru a putea face o justă analiză economică a rezultatelor obținute, fiecare S.M.T. și-a alcătuit un caiet denumit „Evidența lucrărilor executate pe loturile demonstrative”. În caiet au fost înscrise o serie de date ca, de exemplu: succesiunea lucrărilor executate de S.M.T., calitatea lucrărilor executate, planta premergătoare, soiul plantei însămînțată, observații asupra cîmei, precipitațiilor etc., calculul economic.

Fiecare lot demonstrativ a fost dat în primire celor mai buni tractoriști. Ei au executat tot ciclul de lucrări.

Mărimea unui lot a fost în medie de 50-100 de ha.

Analizînd rezultatele obținute a reieși că pe cele 161 loturi demonstrative de mecanizare completă, în suprafață totală de 9.748 de ha, s-a obținut un spor de producție de 5.373

de tone de porumb boabe. De pe un lot demonstrativ s-a obținut în medie un spor de producție de 551 kg. la ha, față de producția medie obținută pe gospodărie.

Analizînd creșterea producției la ha, pe loturile demonstrative, se constată că aceasta a fost influențată în cea mai mare parte de următorii factori: lucrările agricole au fost executate în termeni optima agrotehnici; semănatul s-a executat cu semănătoare 2-SPC-2 la adîncimea corespunzătoare; s-a asigurat densitate normală 30.000-40.000 plante la ha în funcție de climă și sol; s-a folosit sapa rotativă executîndu-se 1 sau 2 lucrări cu această mașină; prașitul mecanic s-a executat de cîte ori a fost nevoie.

Pe lotul demonstrativ de 100 ha, organizat de S.M.T. Biled la G.A.C. Iecea Mare, s-a obținut o producție de 5.050 kg. porumb-boabe la ha, ceea ce reprezintă un spor de producție de 1.350 kg/ha față de media producției realizată pe restul suprafeței gospodăriei.

Analizînd cheltuielile directe de producție (costul semințelor și îngrășămintelor, valoarea plății lucrărilor S.M.T. și valoarea zilelor-muncă și a zilelor perechi animale etc.), rezultă că în toate cazurile aceste cheltuieli au fost mai mici pentru tona de boabe obținută pe loturile demonstrative decît pentru tona de boabe obținută pe restul suprafeței. Astfel, din cele 161 loturi de mecanizare completă, pe 40 de loturi s-a realizat o cantitate de 15.300 lei pentru o tonă de porumb boabe; pe 87 de loturi între 301-500 lei, pe celelalte 34 de loturi peste 501 lei.

La G.A.C. „6 Martie” din comuna Nevechia, raionul Făget, de pildă, cheltuielile pentru o tonă de porumb boabe au fost de 402 lei, iar pe restul suprafeței aceste cheltuieli au reprezentat 705 lei pe tonă.

Reducerea cheltuielilor de producție pe tona de porumb se datorează sporului de producție obținut la hectare pe loturile demonstrative, reducerei cheltuielilor de muncă manuală și de tracțiune animală, economiei de sîmînță datorită folosirii semănătoarelor 2-SPC-2, tarlărilor avansate de plată a muncilor S.M.T.

Rezultatele pozitive obținute pe loturile demonstrative i-au făcut pe colectivizii să privească cu multă încredere mecanizarea culturii porumbului.

Conducătorii stațiunilor de mașini și tractoare din regiunea noastră au luat măsuri ca în acest an să extindă aceste loturi și să nu rămîna nici o gospodărie colectivă în care să nu se organizeze astfel de loturi.

Ing. ION COBOIU
din serviciul S.M.T. al sfatului popular regional Banaț

O fabrică de pui

Noțiunea de „curat ca-n farmacie” mi s-a confirmat zilele trecute cînd am pîșit în secția de incubație a G.A.S.-ului „Donca Simo” din raionul Medgidia. Sala aceasta imensă în care nu se auză decît zumbetul celor 14 incubatoare moderne, semăna mai degrabă cu o cameră de comandă a unei mari uzine. Acolo, „fabrică” uriașă și complicată a... puiilor de o zi, este însă condusă de numai 2 fete tinere: Dodiș Pasca și Anton Maria.

Am pîșit înăuntru cu sîială, ca nu cumva să tulbur ceva din ordinea exemplară ce domnea aici. Ca un soldat la post, Anton Maria — care era... tura de serviciu, m-a întîmpinat binevoitor. Am desprins din spușele ei cît tot programul celor 2... ture (respectiv celor 2 fete) decurge ca la fabrică. Și pentru a întîri ceea ce spuse, Maria mi-a deschis unul din registrele aflate pe birou unde erau rînduite frumos evidențele... fabricii. Am citit cu interes: „Subsemnata Dodiș Pasca, operatoare de tură între orele 7-19, predau serviciul tovarășei Anton Maria. În timpul serviciului meu nu s-a întîmpinat nimic deosebit. Predau aparatele în bună stare, la temperatura de 37,5 grade C și umiditatea corespunzătoare. Motoarele funcționează normal, iar bazinele au apă suficientă”.

Mai jos urmau semnăturile celor două... ture. Așadar, două fete pentru o singură „fabrică” de pui. Și bineînțeles, că țără constituționale și ordine, țără pasionale și gingașe, multă gingașie, cele 2 fete care trebuie să scoată din incubatoare în acest an nu mai puțin de 515.000 pui de o zi, nu-și pot închipui munca lor de zi cu zi. Iar după cum se vede cele două fete sînt nețăgăduite veredate cu aceste prețioase calități.

N. CONSTANTIN

Să fie intensificate lucrările de îmbunătățiri funciare

Anul acesta se vor executa în întreaga țară lucrări de amenajări pentru irigații pe o suprafață de 41.000 ha, din care 20.000 ha în sectorul de stat, iar 21.000 ha în sectorul cooperatist. Pe 165.000 ha urmează să se efectueze totodată lucrări de îndiguri și desecări.

Pînă de curînd, în 169 de șantiere au fost începute lucrări de amenajări pentru irigații pe 15.350 ha, din care 6.050 ha în sectorul de stat, iar 9.300 ha în sectorul cooperatist. De asemenea, s-au început lucrări de îndiguri și desecări pe 109.000 ha.

În gospodăriile de stat se execută în prezent înlăturarea defecțiunilor constatate de către colectivele regionale de îmbunătățiri funciare la 186 de lucrări, pe terenurile prevăzute a fi irigate. Aceste lucrări de remedieri, reparații capitale, completări și amenajări s-au început pînă acum în 158 de gospodării de stat și 77 de gospodării colective. Pînă de curînd, în 37 de gospodării de stat — din care 11 gospodării de stat din regiunea Oltenia și 3 din regiunea Argeș — lucrările respective au și fost terminate.

Față de posibilitățile existente și de condițiile create în acest an rezultatele obținute pînă acum nu sînt satisfăcătoare.

Dat fiind că acum în toate regiunile țării timpul permite executarea în ritm intens a lucrărilor de îmbunătățiri funciare și că documentațiile tehnice au fost asigurate, este necesar ca O.R.I.F.-urile să ia măsuri în vederea respectării planurilor de lucru întocmite.

În ultimele săptămîni, au fost în-

ventariate toate utilajele de care va fi nevoie la irigații, stabilindu-se și necesitățile pentru completarea acestora.

S-a acordat o atenție sporită și ridicării calificării cadrelor. În lunile februarie și martie, au fost școlarizați la Institutele agronomice din țară circa 750 de ingineri și tehnicieni agronomi din gospodării de stat, gospodării colective, de la sfaturile populare, O.R.I.F.-uri, secțiile agricole raionale etc., — care vor lucra în sectorul îmbunătățirilor funciare. La regiuni, au fost școlarizați totodată 540 de brigadieri din gospodăriile colective care lucrează la culturile irigate și sînt în curs de școlarizare încă 100.

AL ION



Gospodăria colectivă „Prietenia Romîno-Coreeană” din comuna Făcăeni, regiunea București, a obținut anul trecut de la cei 130 de stupi un venit de 32.000 de lei. Anul acesta stupina va fi mărită cu încă 40 de stupi. În fotografie: colectivizii Ion Lupu și Simion Astilean, făcînd controlul de primăvară al stupilor.

Retribuția după muncă și după producție — mijloc de cointeresare a colectivizilor

Gospodăria agricolă colectivă „Alexandru Peștii” din comuna Olejea, regiunea Hunedoara, a intrat în al treilea an de activitate. Ea s-a dezvoltat repede. De la 18 familii, cite erau la început, a ajuns la 302, satul devenind în întregime colectivizat.

Încă din primul an de activitate, gospodăria colectivă a mers pe linia dezvoltării sale multilaterale. A afară de cultura cerealelor, colectivizii de aci au extins cultura plantelor tehnice, a legumelor, cit și creșterea animalelor.

Pentru a cointeresa pe colecti-

viști în obținerea unor recolte bogate la hectare, consiliul gospodăriei a hotărît anul trecut să aplice retribuția și după producție atît la culturile cerealele cit și la cele tehnice. La cultura porumbului s-a acordat 40 la sută din deapărire, iar la floarea-soarelui 30 la sută din valoarea producției depășite.

Fără îndoială că aplicarea retribuțiilor și după producție a contribuit la sporirea recoltei la hectare, colectivizii fiind interesați să lucreze mai bine, să aplice toate regulile agrotehnice pentru a obține o producție cit mai bogată la hectare.

Mulți colectivizii au rămas totuși nedumeriți că la unele culturi cum sînt cartoful și tutunul nu s-a aplicat retribuția și după producție.

La cultura tutunului în gospodăria din Olejea, s-a executat munca într-un fel cu totul deosebit de alte gospodării agricole colective din regiune și chiar din țară. Iată în ce consta el. Suprafața cultivată cu tutun a fost împărțită în parcele de cîte 5 ari, care au fost lucrate individual, colectivizii primînd după valorificare 70 la sută din valoarea tutunului, iar gospodăria 30 la sută.

În aceste condiții, gospodăria n-a mai aplicat și retribuția după zile-muncă ca la celelalte culturi. Ea a reținut colectivizii banii pentru sămînță, îngrășămintele chimice aplicate și plata muncilor S.M.T. Este interesant de arătat că în acest sistem de lucru, numai colectivizii Ștefan Debrețin și Toth Ștefan, care s-au ocupat efectiv numai de cultura tutunului au realizat venituri mari de pe urma acesteia.

Sistemul de muncă de mai sus este defectuos. El nu cointerează deopotrivă pe toți colectivizii. Îndeseori pe cei care n-au cultivat și în trecut tutun și nu este avantajos nici pen-

tru gospodărie. O analiză mai profundă ne arată că, majoritatea colectivizilor n-a dat atenție culturii de tutun recolta obținută la hectare fiind mică și de calitate inferioară.

În timpul virtuții muncilor agricole unii colectivizii — interesați aproape numai în cultura tutunului — au lipsit de la muncă, îngreunînd activitatea gospodăriei, care s-a văzut lipsită de aporțul multor brațe de muncă tocmai cînd avea nevoie mai mare de ele pentru celelalte culturi. După cum lesne se observă sistemul folosit de G.A.C. din Olejea creează mari greutăți în organizarea muncii. Dacă gospodăria colectivă din Olejea ar fi repartizat suprafața de tutun pe brigăzi și ar fi aplicat și aici acordul individual și retribuția și după producție în bani ca la floarea-soarelui, de pildă, ar fi existat un control calificat asupra muncii, ar fi existat o mai mare cointeresare și toți colectivizii ar fi obținut producții de calitate.

Din experiența anului trecut nu s-a tras învățămintele respective. Cele 20 de hectare ce se vor cultiva cu tutun, vor fi lucrate în aceeași condiții ca și anul trecut. Este bine ca consiliul gospodăriei să analizeze cu multă profunzime deficiențele sistemului folosit în 1960 și să aplice și la cultura tutunului sisteme de retribuție după muncă și după producție. De altfel așa procedea aproape toate gospodăriile colective cultivatoare de tutun din țară.

Aplicarea retribuțiilor și după producția obținută la cultura tutunului va duce la o mai bună organizare a muncii, la cointeresarea tuturor colectivizilor, la obținerea de venituri mari.

P. ZBIRLEA



Gospodăria colectivă din comuna Gălăneasa, regiunea Galați, are o fermă de păsări, care numără în prezent peste 1.000 de găini-matăci. În fotografie: îngrijitorul Atică Iordache, ca deobicei, dimineața în mijlocul păsărilor.

NOUȚĂI ZOOEHNICE

Provocarea artificială a lactației la vaci

Un colectiv de zootehnicieni și medici veterinari format din ing. Gh. D. Băncă, ing. V. Teodoru, dr. N. Siminel și ing. Gh. Schlopp a experimentat și a stabilit pentru prima oară la noi în țară metoda de provocare artificială a lactației la junce și vacile sterile prin administrarea de substanțe estrogenice (hormoni sintetici) indigene.

Stabilirea unei metodei originale de utilizare a substanțelor estrogenice indigene — substanțe care pot fi la îndemna oricărui crescător de animale — constituie o importantă realizare a colectivului menționat cu

consecințe economice apreciabile. Fiind generalizată în gospodăriile agricole de stat din Agieea, Peștera, Cerna-Vodă, Pecineaga și Izvorul, regiunea Dobrogea, metoda de provocare artificială a lactației a dus la obținerea unui spor de 40.826 litri de lapte, cu un procent de grăsime ridicat și un conținut bogat de substanțe proteice. Se apreciază că generalizarea în întreaga țară a metodei de lactație artificială ar duce la obținerea unui spor de 800.000 hectolitri lapte, la un preț de cost redus.

(Din revista „Contemporanul”)

Cerealele - baza agriculturii

Sub conducerea Partidului Comunist, poporul sovietic traduce cu succes în viață marelui program de construire a comunismului în U.R.S.S. După ritmul dezvoltării agriculturii, bunăoară, Uniunea Sovietică întrece cu repeziune Statele Unite ale Americii. Față de media anuală din perioada anilor 1949-1953, producția agricolă a înregistrat în U.R.S.S. o creștere de 30 la sută față de 9 la sută în S.U.A. în anul 1956 și de 58 la sută față de 20 la sută în S.U.A. în anul 1959.

Producția de cereale reprezintă în U.R.S.S. baza întregii agriculturii. Dacă în anul 1953 producția de cereale s-a ridicat în U.R.S.S. la 82,5 milioane tone, în anul 1960 ea a ajuns la 133,3 milioane tone. Potrivit planului, pentru anul 1965 se prevede o producție de cereale de 164-180 milioane tone. În creșterea producției de cereale a jucat un rol hotărâtor valorificarea pământurilor virgine și înțelenite din răsăritul țării.

U.R.S.S. este cel mai mare producător de grâu din lume. Producția de grâu din U.R.S.S. este de 22 ori mai mare decât aceea din S.U.A.

Recolta de grâu reprezintă în U.R.S.S. mai bine de jumătate din întreaga recoltă de cereale a țării. În balanța cerealărilor a U.R.S.S. începe să ocupe un loc tot mai mare porumbul. În ultimii șapte ani, culturile de porumb au fost extinse de mai bine de 8 ori, ajungând în anul 1960 la 28,2 milioane hectare.

Numeroase colhozuri obțin recolte din cele mai mari. Așa de pildă, colhozul „Ukraina” din raionul Hmelnițki a obținut în anul 1960, în ciuda condițiilor de vreme neprielnice, cîte 3,67 tone de cereale la hectar. Vestita colhoznică ucraineană Evghenia Dolniuk obține de cîteva ani cîte 13-14 tone de porumb boabe la hec-



tar, iar în anul 1960 a realizat 16,7 tone.

Rezervind cele mai bune terenuri pentru culturile de porumb și înșămînțind porumbul în cuiburi așezate în pătrate, oamenii muncii din agricultura R.S.F.S.R. au hotărît să ridice în anul 1961 producția de porumb boabe la 8 milioane tone, față de 2 mil. tone cît au obținut anul trecut, iar în anul 1962 să realizeze 13-15 milioane tone.

Iată ce porumb a crescut pe ogoarele colhozului „Politodel” din Uzbekistan. Planta depășește de trei ori înălțimea unui om. Aici s-a obținut o recoltă de masă verde de 180 de tone la ha, pe o suprafață de cîteva sute de hectare.

Ideea păcii, ideea principală a timpului nostru

Zilele trecute, la Delhi, în India, au avut loc lucrările sesiunii Consiliului Mondial al Păcii, unde s-au discutat, printre altele, problemele lichidării colonialismului și realizării dezarmării generale. După încheierea lucrărilor sesiunii, președintele Consiliului Mondial al Păcii, profesorul englez Bernal, a rostit o cuvîntare în care a arătat necesitatea de a lupta cu toată hotărîrea pentru înlăturarea dezarmării generale, totale și controlate și pentru lichidarea colonialismului. El a arătat, de asemenea, că partizanii păcii trebuie să ceară dizolvarea blocurilor militare N.A.T.O., S.E.A.T.O., C.E.N.T.O. care au generat politica de intimidare a care Consiliul Mondial al Păcii nu poate fi de acord.

În continuare, John Bernal a declarat că tot mai mulți oameni, inclusiv din Anglia, încep să înțeleagă din ce în ce mai bine că ideea păcii este ideea principală a contemporaneității. El a subliniat de asemenea, că partizanii păcii trebuie să lupte pentru încheierea unui acord cu privire la încetarea experimentelor atomice.

Profesorul John Bernal a vorbit în continuare despre necesitatea reorganizării O.N.U. pe baze noi, pentru a acest for internațional să poată reprezenta efectiv toate popoarele globului păzitor.

Faptul că puterea executivă se află în mâinile unei grupări de puteri constituie o mare nedreptate, întrucît din această cauză O.N.U. nu este capabilă să reprezinte toate popoarele. Faptul că reprezentantul R. P. Chineze nu-și ocupă locul în O.N.U. constituie, de asemenea, o nedreptate flagrantă. R. P. China trebuie să fie reprezentată în O.N.U., a spus John Bernal.

Problema luptei pentru pace, pentru dezarmarea generală și totală constituie, într-adevăr, ideea principală a zilelor noastre. În întreaga lume, popoarele își întăresc lupta pentru realizarea acestui deziderat scump întregii omeniri. Luînd cuvîntul în Consiliul statelor al Parlamentului indian, J. Nehru, primul

ministru al Indiei, a declarat că vremea dezarmării parțiale a trecut. „Dacă o țară care dispune de 1.000 de bombe atomice va reduce numărul lor la 500, o asemenea dezarmare parțială nu va avea nici un sens”, a spus el. Nehru a vorbit, de asemenea, despre necesitatea reorganizării O.N.U. și despre primirea R. P. Chineze, R. P. Mongole și a altor țări în O.N.U.

Așa cum se vede din cuvintele primului său ministru, India care cuprinde circa 450 milioane locuitori se află alături de țările socialiste în lupta pentru pace.

Acțiun; puternice în vederea întăririi luptei pentru pace se duc și în numeroase alte țări din lume. Astfel, din inițiativa organizației; daneze de luptă împotriva armelor atomice și a „Conferinței pe întreaga Danemarcă pentru apărarea păcii”, pe întregul cuprins al țării se fac pregătiri pentru apropiatul marș împotriva înarmării atomice a Danemarcei.

De la un capăt la altul al lumii, popoarele spun NU războiului. Amatori de vrajbă să ia aminte.



Producători, deținători de animale producătoare de lapte

— Intreprinderile pentru contractarea și industrializarea laptelui (I.C.I.L.) încheie prin unitățile lor din comune și sate contracte pentru cumpărarea laptelui de vacă, laptelui de oale și a brînzeturilor din lapte de oale.

— Contractînd vînzarea laptelui de vacă, a laptelui de oale și a brînzeturilor din lapte de oale, cu unitățile din comune și sate ale întreprinderilor pentru contractarea și industrializarea laptelui (I.C.I.L.) obțineți prețuri avantajoase, iar la cerere vi se acordă împrumuturi pînă la 50% din valoarea produselor contractate.

În raioanele din jurul orașelor, centrelor muncitorești și al fabricilor de conserve de lapte, contractanții de lapte de vacă pot cumpăra furaje concentrate la preț oficial, de la cooperativele de consum din comună. De asemenea, pot cumpăra furaje concentrate și producătorii din raioanele de munte care contractează livrarea laptelui de oale și brînzeturilor din lapte de oale.

— Pentru încheierea contractelor, adresați-vă centrelor de recepționare a laptelui din comune și sate sau direct ofițierilor raionale ale întreprinderilor pentru contractarea și industrializarea laptelui (I.C.I.L.).

— Gospodării producătoare de material vitivomicol

— Viticultorii
— Pomicultorii

Procurați-vă din timp FOARFECI de la unitățile „AGROSEM”, care vă stau la dispoziție pentru orice cantitate.

Acestea au lamă cu duritate mare, tăș în și etanșitate perfectă pe contracuiț, cea ce permite să se execute cu ele în condițiuni optime lucrările de tăiere.

Lama este detașabilă, putînd fi înlocuită cu alta de rezervă.

Magazinele „AGROSEM” sînt aprovizionate cu cantități suficiente de FOARFECI de calitate superioară.

Plata prin virament sau cu numerar.

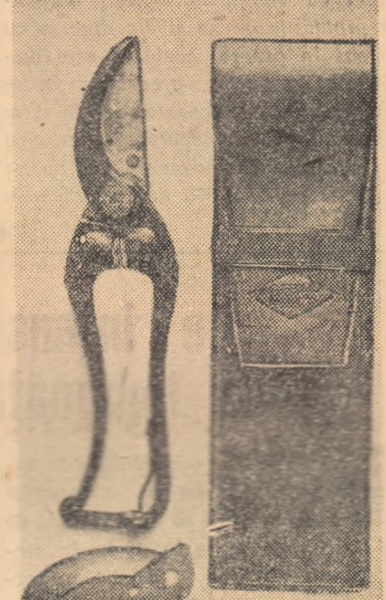

IMPOTRIVA JUGULUI COLONIAL IN ANGOLA

Teritoriul acesta situat în partea de sud-est a Africii întrece de 14 ori întinderea Portugaliei a cărei colonie este și numără 4.500.000 de locuitori. Angola este bogată în diamant, asfalt, bitum, magneziu, cupru și aur.

Angola se află de veacuri sub jugul cîmpitorilor portughezi. Încă din 1490 au sosit în Angola primii înrobitori, dar cîmpitorii în întreaga Angolie a avut loc abia în secolul al 18-lea. Colonialiștii portughezi au stors fără milă bogățiile a acestei colonii, sărăcind cumplit populația băștinașă. Legile impuse de colonialiștii portughezi obligă pe băștinașii la muncă pentru stăpîniții albi. După aceleași legi, brațele de muncă din Angola constituie o marfă de export. Astfel, mii de angolezi sînt vînași și trimiși la lucru în minele din Uniunea Sud-Africană sau Rhodezia.

În condițiile stăpînirii colonialiștilor, angolezii au devenit oameni cu cel mai scăzut nivel de trai din Africa. Locuințele lor nu sînt decît bordeiele și cocioabele mizerie, unde bolile macină în voie multe vieți omenești. Cîț privește hrana populației angoleze, aceasta este neîndeplăcită, aproape jumătate dintre băștinași mîncînd o singură dată pe zi.

Jefuirea bogățiilor Angoliei de către colonialiștii, sistemul muncii for-

țate, regimul polițienesc instituit de autoritățile portugheze (după regimul dictatorial de la Lisaboa, a fascistului Salazar), care a transformat Angola într-un lagăr de concentrare, au ridicat în mai multe rînduri populația băștinașă la răscoală. Luptele împotriva colonialiștilor portughezi au început chiar de la tenirea acestora în Angola. La începutul secolului nostru, bunăoară, au avut loc puternice răscoale, dar ele au fost înăbușite de tirania stăpînitorilor de peste ocean.

În urmă cu două luni, populația din Angola s-a ridicat din nou împotriva colonialiștilor pentru îndepărtarea acestora, pentru libertate. Răscoala a luat proporții, cu toate că poliția și armata la ordinul colonialiștilor portughezi au intervenit cu cruzime, rîndind și omorînd mulți dintre răscoalai.

Ultimele știri arată că la 23 martie în Luanda, capitala Angoliei, au izbucnit din nou tulburări. Populația a ieșit pe străzi protestînd împotriva dominației coloniale. Mii de patrioți înarmați luptă organizați în grupuri de cîte 50-200 persoane, în nordul Angoliei.

Lupta populației asuprite din Angola este sprijinită de toți oamenii cinstiți din lumea întreagă. De curînd, Adunarea Generală a O.N.U. a hotărît ca problema „Situația din Angola” să fie discutată în cadrul sesiunilor sale plene.

Scurte știri

● Anul acesta institutele de învățămînt superior din R. P. Polonă vor fi absolvite de peste 17.000 tîneri specialiști. Cel mai mare număr de specialiști — peste 6.000 — vor fi pregătiți în cadrul institutelor politehnice; școlile superioare de agricultură vor fi absolvite de 2.500 studenți.

● Bazele militare americane din Japonia, ocupă peste 300 milioane metri pătrați din teritoriul acestei țări. În afară de bazele militare, aerodromuri, cazărmi, Statele Unite au la dispoziție 30 de regiuni de coastă pe care le-au transformat în poligoane maritime militare.

● Așa cum arată ziarul „Asahi”, în Japonia se află 50.000 de militari americani. Peste 30.000 dintre aceștia fac parte din forțele militare aeriene.

● Poporul indonezian nu va înceta lupta pentru reînnoțirea trianului de vest la Indonezia, pînă cînd nu va obține victoria, a declarat la 23 martie președintele Sukarno, luînd cuvîntul la mitingul care a avut loc la Pontianaka.

● 1.200 de muncitori de la șantierele navale din Triest au ocupat aceste întreprinderi în semn de protest împotriva refuzului direcției de a le majora salariile.

● Greva celor 2.000 de muncitori portuari din Avonmouth și Bristol, care revendică îmbunătățirea condițiilor de muncă, continuă. Datorită grevei, pe 39 de nave au încetat lucrările de încărcare-descărcare.

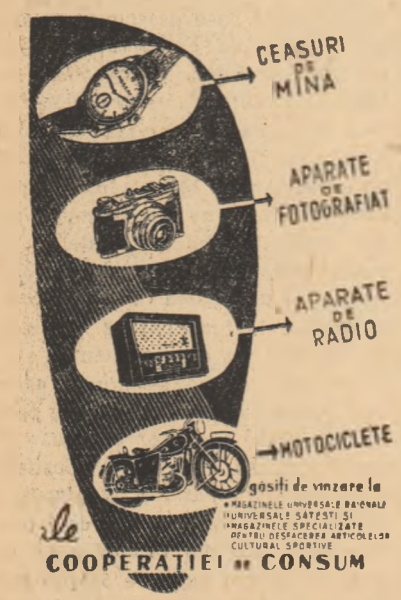

Calea tratatelor - calea rezolvării problemei laotiene

În articolul „Laosul trebuie să fie independent și neutru” apărut în „Pravda” din 27 martie, sînt demascate intențiile agresive ale partizanților la blocul S.E.A.T.O. împotriva Laosului și se arată că reglementarea problemei laotiene trebuie să se înfăptuiască pe calea tratatelor, și nu pe calea intervenției militare.

Este cunoscut faptul că în ultima vreme S.U.A. au trimis în regiunea Laosului mari forțe militare (nave de război, unități de infanterie, aviație și altele) în vederea unei intervenții directe în Laos. În ciuda amestecului străin, a ajutorului pe care cercurile imperialiste din Occident îl dau rebelilor lui Souvanna Phouma și al lui Fumi Nosavan, forțele patriotice laotiene controlează regiunile cele mai importante din Laos. Ultimele știri arată că trupele guvernamentale și unitățile Patet Lao se apropie ca repeziune de Vientiane și de capitala regală Luang Prabang, iar în Laosul central au fost rupte legăturile dintre Vientiane și provinciile de sud ale Laosului. Însăși căpetenia rebelilor

Boun Oum a recunoscut că există o amenințare împotriva flancului răsăritean din provincia Xieng Khouang, eliberată de trupele guvernamentale și unitățile Patet Lao. Loviturile primite de către trupele rebelilor au dus și la descurajarea acestora, fapt pentru care căpeteniile rebelilor au organizat la Vientiane o paradă, trăgînd nădejdea că în felul acesta le vor ridica moralul. Boun Oum și Fumi Nosavan însă, ca și ceilalți trădători ai poporului laotian, și-au pus toate speranțele în intervenția armată americană în Laos.

Articolul apărut în „Pravda” demască intențiile agresive ale imperialiștilor care au înțeles că a trecut vremea cînd ei puteau să-și impună voiaza în treburile altor popoare. „Dacă țările S.E.A.T.O. — arată articolul din „Pravda” — vor recurge la forță împotriva Laosului, li se va răspunde cu forță. Statele lutoare de pace nu vor rămîne indiferente față de planurile de intervenție a S.E.A.T.O. în treburile Laosului”.

În continuare, articolul din „Pravda” arată că adevărata cale a rezolvării problemei laotiene nu e constituie pregătirea unei intervenții militare, ci tratativele pasnice. Uniunea Sovietică, precum și alte state iubitoare de pace au propus convocarea imediată a unei conferințe internaționale de feul conferinței de la Geneva din 1954 și reluarea activității comisiei internaționale de supraveghere și control, care, avînd noi împuterniciri, ar putea contribui în mod substanțial la rezolvarea problemei laotiene.

Toți oamenii cinstiți înțeleg că nobilii sferturi pe care Uniunea Sovietică le face în buclele întregii omeniri, în apărarea păcii, a coexistenței pasnice, vor fi încununat de succes.

„Nu este greu de observat — subliniază articolul din „Pravda” — că există posibilități reale pentru reglementarea problemei laotiene, dacă toate părțile interesate vor tinde către aceasta pe o bază reciproc acceptabilă și nu vor face nimic din ceea ce ar putea complica situația”.

Marea Expoziție internațională de la Erfurt

Mai sînt cîteva zile pînă cînd la Erfurt (R. D. Germană) se va deschide Expoziția horticolă internațională la care vor participa țările socialiste.

Pentru această importantă acțiune a fost ales orașul Erfurt, unul din cele mai renumite centre din lume, pentru producerea semințelor de flori și legume, oras care se mîndrește cu școala, muzeul de horticultură și cu imensul parc Oyrriak-sburg.

Terenul expoziției este situat pe una din colinele parcului Oyrriak-sburg — care în aceste zile are o nouă înfățișare, — motiv pentru care pe drept cuvînt localnici i-au dat denumirea de „orașul florilor”. Acest „oraș” al țărilor socialiste își așteaptă oaspeții. La 29 aprilie, panglica inaugurării va fi tăiată, deschizîndu-se porțile expoziției pentru 20.000 de vizitatori zilnic, timp de șase luni.

Această primă expoziție horticolă a țărilor socialiste va prezenta principalele realizări din domeniul pomiculturii, viticulturii, legumiculturii și floriculturii. Ea va demonstra și pe această cale superioritatea organizării hortiviteculturii pe baze socialiste.

Expoziția va prilejui un larg schimb de experiență între țările socialiste, în scopul sporirii producției și a productivității muncii în legumicultură, floricultură, pomicultură și viticultură. Ea va contribui la întărirea legăturilor internaționale, la îmbunătățirea colaborării în domeniul economic și tehnico-științific, la extinderea exportului de produse horticole și viticole, va demonstra încă o dată atmosfera de pace, prietenie și belșug ce domnește în țările socialiste.

Cadrul general al expoziției va îmbina frumosul cu utilul, arhitectura peisajeră cu arta, concepția de parc de odihnă și de cultură cu cea de etalare a unor exponate în pavilion cultural, artistic și tehnic de proporții neatinse de nici o altă expoziție internațională de specialitate.

Specialiștii acordă de pe acum expoziției o înaltă prețuire. De pildă, cunoscutul arhitect peisager din B.F.G., profesorul Hübner din Hannover, cu ocazia unei vizite, a declarat că a fost impresionat de amploarea expoziției și de realizările obținute în țările socialiste.

Pe terenul ce ocupă circa 50 ha pe care se organizează expoziția, sînt construite pavilioane naționale cu o suprafață între 400-600 mp. Aci, a fost construit și un pavilion principal denumit „Prietenia popoarelor”, unde vor fi prezentate, pe baza unei teme comune, succesele țărilor socialiste. De asemenea, în cadrul expoziției au fost organizate pavilioane speciale în problemele de mecanizare, pomicultură, legumicultură, cultura plantelor ornamentale, arhitectură peisajeră etc. Sînt amenajate și platforme pentru prezentarea și încercarea tractoarelor, mașinilor și uneltelor horticole, precum și unele sere pentru prezentarea celor mai productive soiuri de plante horticole. În sfîrșit, mai trebuie menționate terenurile pentru plante medicinale și melifere, plantațiile de pomi fructiferi, arbuști fructiferi, ornamentali etc.

În scopul unei desfășurări a manifestărilor artistice culturale, pentru al căror program sînt prevăzute săptămîni speciale fiecărei țări participante, s-au amenajat un teatru în aer liber cu o capacitate de 3.000 locuri, un cinematograful și mai multe grădini pentru lectură. S-au mai amenajat restaurante și bufete.

În perioada cît va dura expoziția, se vor organiza numeroase conferințe, conferințe pe diferite probleme de specialitate cu participarea frunțășilor în producție, a oamenilor de știință și a tineretului studios, ca și concursuri pentru cele mai bune exponate de fructe, legume, flori și produse industriale.

În grădini și expoziții speciale, țara noastră va prezenta 104 soiuri de 5 specii floricole, iar pe o suprafață de 500 mp. un lot demonstrativ de legume. Pe mai multe suprafețe vor fi prezentate 27 soiuri noi de



Săteni ASIGURATI FACULTATIV CULTURILE AGRICOLE RODUL VIILOR SI PRODUSELE AGRICOLE



la ADAS

Ing. LIVIU MOLDOVAN

5.000 LEI

PUTETI CISTIGA CU 3 LEI LA

LOZ in PLIG

LA MAGAZINUL UNIVERSAL SI SPECIALIZAT AL COOPERATIVELOR DE CONSUM