

AGRICULTURA NOUĂ

Anul VIII — Nr. 749
Vineri 30 Iunie 1961

4 pagini
Prețul 20 de bani

Organ al Ministerului Agriculturii și al Comitetului Central al Uniunii Sindicatelor din întreprinderile și instituțiile agricole

Drum înainte

În limbajul colectivităților din Cindești, raionul Buzău — și nu numai în al lor — au intrat cuvinte noi, care își au importanța și semnificația lor. Acest limbaj s-a născut o dată cu gospodăria colectivă și s-a îmbogățit pe măsură ce timpul a trecut — pe măsură ce noi probleme s-au cerut a fi rezolvate. Fiecare problemă de viață — probleme ale muncii în comun, de care depinde îmbelșugarea vieții oamenilor cimpului.

Dacă ar fi necesar să stabilim ordinea în care cuvintele noi au intrat în limbajul colectivităților, n-am greși afirmând că întâi a fost cuvântul „multilateral”. Colectivitățile au pronunțat în adunările generale, în discuțiile lor obișnuite. Vorbirea lor a devenit de-acum mai frumoasă: „Dezvoltarea multilaterală a gospodăriei noastre colective înseamnă izvor nesecat de venituri; dezvoltarea aerei obștești formează temeliea vieții îmbelșugate.”

Într-adevăr, după creșterea animalelor, legumicultură și pomologie, aceste ramuri de producție vor putea contribui în mare măsură la consolidarea economică a gospodăriei, la realizarea de mari venituri pentru colectivități. Pe coastele acestea de dealuri, scaldate în soare, ei au și început să amenajeze terase sistem potocan. Vor crește acolo mîndre livezi de meri, peri, cași, cireși, pe o sută de hectare. Aici va fi livada viitoare a gospodăriei. Tot aici, ca întindere, va fi și via nobilă. „Am văzut sarcinile trasate de Congresul al III-lea al P.M.R., spun colectivitățile, și noi așa vom face ca să dezvoltăm multilateral gospodăria noastră colectivă.”

PERSPECTIVE

Așezarea comunei Cindești oferă privilegii incaltable. În apropiere curge apa Buzăului, repede și înșpumată cînd vine multă de la munte; lunca largă a râului, zăvoarele, completează frumusețea locurilor. Și tot în apropiere, ca niște santinelle, străjuiesc dealurile cu coastele prelungi, scaldate în soare. Ar fi greșit să se creadă că oamenii din Cindești nu apreciază frumusețea locurilor unde au văzut lumina zilei. Dar, cînd vorbesc des-

pre aceasta, colectivitățile se gîndesc mai departe, legînd totul de perspectivele gospodăriei în cea ce privește dezvoltarea ei multilaterală. Și ce gîndesc ei? În primul rînd s-a extins suprafața grădiniilor irigate, fiindcă apă este destulă, și aproape de grădini, „Ne trebuie o stație de pompare mai mare”, spune președintele gospodăriei, tov. Gheorghe N. Gheorghe, gîndindu-se nu numai la grădina de legume și zarzavat, ci și la cultura de porumb ori sfeclă de zahăr. Și colectivitățile completează: „Trebuie să extîndem și cultura de legume timpurii și semi-timpurii.”

RADU SANDU

Cu forțe sporite la strînsul recoltei

Pentru ca nici un bob să nu se piardă

Cu excepția regiunilor din nord și din Ardeal, în celelalte părți ale țării recoltatul cerealelor păioase se desfășoară cu intensitate tot mai sporită. În unele unități și chiar raioane recoltatul orzului a fost terminat. Gospodăriile colective din Bold, raionul Rîmnicu Sărat, Cuza Vodă, raionul Călărași, Stoenești-Caracal, Radomirști-Drăgănești-Olt, Hunia — Calafat și altele, înfruntase la recoltatul cerealelor păioase, au folosit pe lângă combinele și secerătorile-legători ale S.M.T.-urilor, secerătorile simple proprietatea gospodăriilor, coasele și secerile. În aceste unități, după ce orzul a fost recoltat, se dă zor cu seceratul grîului.

Pentru ca recolta bogată a anului acesta să fie strînsă și înmagazinată fără pierderi este necesar să se intensifice în primul rînd recoltatul orzului. La grîu să nu se aștepte coacerea deplină a tuturor lanurilor. Recoltatul acestuia trebuie făcut pe parcele, folosindu-se toate mijloacele de care dispun unitățile. Pentru această inginerii și tehnicienii agronomi trebuie să se găsească acum în permanență pe teren, cercetînd starea de vegetație a culturii parcelă cu parcelă.

Cu toate că dispun de vindrovere și secerători-legători unele gospodării de stat cum sînt, de pildă, cele din Poieni, Beba, Vecăe și Liebling, din regiunea Banat, nu folosesc aceste mașini la recoltatul grîului, așteptînd coacerea deplină pentru a intra în lan cu combinele. Acest procedeu care duce la pierderi însemnate de recoltă trebuie părăsit.

Folosind toate forțele la secerș (atît mijloacele mecanice cît și cele manuale) cu înțelegerea lor capacitate de lucru, gospodăriile agricole de stat și colective vor putea termina într-un timp scurt și fără pierderi strîngerea bogatei recolte.

Producții mari de grîu pe tarlalele G. A. S.

În majoritatea gospodăriilor agricole de stat, recoltatul orzului este pe sfîrșite. Paralel cu aceasta a început din plin și recoltatul grîului. Așa, de pildă, din cele 70 de gospodării din regiunea București, 41 de unități recoltează cu combinele. Primele suprafețe recoltate arată că în multe G.A.S.-uri se obține o recoltă bună. Bunăoară, G.A.S. Pietrosani a obținut pe primele 170 de ha peste 2.600 de kg de grîu la ha, iar G.A.S. Cocargea a recoltat pînă acum peste 430 de hectare, realizînd o producție medie de 2.300 de kg la ha; G.A.S. Jegația a terminat o parcelă de 115 ha, realizînd peste 2.300 de kg de grîu la ha, iar G.A.S. Mînistirea de pe 108 ha a obținut 2.400 de kg de grîu la ha. G.A.S. Slobozia, care în fiecare an obține producții slabe, a realizat pînă acum 2.500 de kg de grîu la ha. Ea a fost prima din raion care a transportat la baza de recepție 330 de tone de grîu. G.A.S. Andrișești a obținut pe 5 ha, aproape 5.000 de kg de grîu la ha, iar pe 25 de ha, cite 4.000 de kg. Pînă în seara zilei de 28 iunie, gospodăriile din Trustul regional Gostat București livraseră fondului central al statului peste 7.500 de tone de grîu.

la sută din suprafața cultivată cu orz pe Trustul Gostat Banat, a fost recoltată. De citeva zile, în toate gospodăriile de stat bănățene a început intens și recoltatul grîului. Pînă acum, producția medie pe trust este de peste 2.200 de kg cu toate că încă nu se începuse recoltarea lanurilor cu grîu de mare productivitate. Și aici sînt unități care au dat producții mari pe primele suprafețe. Astfel G.A.S. Teremia Mare a obținut de pe 150 hectare cite 3.600 de kg de grîu la ha, iar G.A.S. Șiria, pe circa 40 de ha cite 3.200 de kg la ha. De asemenea G.A.S. Jera a realizat și ea pe 6 ha 4.700 de kg la ha, iar pe 10 ha cite 4.000 de kg.

Recoltă bogată



Recolta de orz a gospodăriei colective din comuna Poenari-Vulturești, regiunea București, este bogată. În fotografie: colectivista State Maria, strîngînd snopii.

În primele zile de recoltare, unitățile Trustului Gostat Oltenia, au început să se întrezărească obținerea unei producții medii pe Trust de peste 2.000 de kg de grîu la ha. Bunăoară, G.A.S. Moștești a obținut de pe primele 50 de ha cite 4.160 de kg de grîu la ha, iar G.A.C. Cetate a realizat pe 6 ha peste 6.300 de kg de grîu la ha.

Pe suprafețe care variază între 15-30 de hectare, gospodăriile de stat Săpîrta, Vîrtop, Băilești și altele au obținut peste 3.500 de kg de grîu la ha.

PESTE 15.000 DE HECTARE RECOLTATE DE GOSPODĂRIILE DE STAT DIN BANAT

Gospodăriile agricole de stat Grăbiș, Vinga, Bechiercul Mic, Jebel, Șemlac, Jera și altele au terminat recoltatul orzului. Pînă în prezent 80

Printre mecanizatorii de la S.M.T. Cuza Vodă

De citeva zile orzul de recoltat al colectivităților din zona de activitate a S.M.T.-ului Cuza Vodă, raionul Călărași, fusese recoltat. Alături de mecanizatorii cu Grigore Căpănuș, Toma Anghel, Constantin Vădău, Crăciun Iliu și alții care au lucrat secerătorile-legători, la strîngerea orzului au lucrat și colectiviștii cu secerătorile simple și coasele. Recoltatul s-a terminat la citeva zile.

E seară 8-o mai devreme, pe timp de noapte, în tabăra brigăzii mecanizatorilor a V-a condusă de Buză Ștefan, au venit și vecinii lor, mecanizatorii din brigada a VI-a a lui Constantin Ion, brigăzii ce deservesc gospodăria colectivă „1 Mai” din Cuza Vodă. Împreună cu conducerea gospodăriei colective se stabilesc ultimele amănunte din planul de muncă pentru a doua zi privind la începerea recoltatului grîului.

— Rodul muncii noastre este bo-

În aceste zile

... spre secerătorii gospodăriei, tov. Gheorghe Colocaru. Tractorul s-a scuturat acum înăuntrul pîștii. Aproape tot greul orzului pe ambele combinele. Dar și noi colectivități sîntem câștigători de voi. Munca a fost astfel organizată încît transportul scuturilor să se facă fără întreprinderi. Vă vom ajuta din plin cu seniele proprii la recoltă.

— Într-o discuție intervin în discuție oponenții și al S.M.T.-ului, tov. Iag. C. Popescu, recolta este bună. Pe unele parcele va depăși 2.700—2.800 kg/ha. În medie pe gospodărie se vor obține circa 2.300—2.400 kg/ha. Total este să asigurăm strîngerea fără pierderi a acestui rod bogat.

I. LEȘEANU

(Continuare în pag. 2-a)

Primele boabe

Inginerul Gogu Oprescu, directorul gospodăriei agricole de stat Foltești din regiunea Galați mai trece o dată pe la capătul tarlalei de orz din lunca Prutului, apoi spune:

— De la acest capăt începem recoltatul tovarășe

INSEMNĂRI

... în inginer. E mai bine ca combinele să pornească din acest punct și să meargă în lungul tarlalei, în jos, spre valea Prutului.

Ion Darjac, inginerul agronom șef al gospodăriei, e și dînsul de aceeași părere: — Da, începînd recoltatul din acest capăt de tarlă dăm posibilitatea atît rutieristilor, cît și soferilor de pe autocamioane, ca să încarce din mers sacii cu boabe de combină. Înlăturăm astfel pierderea de timp cu opritul combinelor — timp care este așa de prețios în campania de recoltare.

În timp ce se purtau aceste discuții, de departe, pe drumul ce duce de la centrul gospodăriei spre lunca Prutului, se auzea duduul de combine. Uriașele „păsări argintii” se apropiau tot mai mult de marea galbenă de aur a spicelor.

— Oprîți aici, Trageți mai întîi combina S-4 la capătul lanului. Așa, acum intrați cu ea în lan, le spusese mecanizatorilor, directorul gospodăriei.

La început mai încet, apoi mai repede, combina S-4 a pornit să croiască pîrtie. Ceva mai departe au intrat în lan și citeva combine C-1. Paletetele mașinilor culcau repede firele înalte cu spicetele grele de rod. Repede se umpleau și buncurile combinelor. Mașinile n-au ajuns bine la capătul lanului și sacii erau doidora de boabe mari, sănătoase. Pe alături, în pas cu combinele, mergeau autocamioanele cu remorci în care se încărcau sacii spre a lua drumul magaziiilor.

După o bună bucată de mers a combinelor în lan, directorul, inginerul șef, inconjurat de combineri și alți lucrători, se adunară în jurul

unui autocamion încărcat cu rodul holdelor. Cu toții și-au înfipit mîinile pînă-n cot în boabele aurii.

Dacă așa va fi pe toată suprafața de aproape 150 de ha, sigur depășim 4.000 de kile la ha, spusese cu mîndrie în glas, inginerul Darjac.

„Combinele măseau din marea de spice Duduțul lor se îngina cu cel al tractoarelor care arau terenul eliberat și pe care harnicii lucrători ai gospodăriei de stat Foltești urmează să-l înșămînteze cu culturi furajere.

GH. BACIU

A ÎNCEPUT TREIERIȘUL



La gospodăria agricolă colectivă din comuna Vaidai, regiunea Crișana, a început treierul orzului. Colectiviștii sînt bucurînd de recolta obținută: peste 3.400 kg. la ha.

Colțul combinerului

Cu dragoste și pricepere

La sediul brigăzii a IV-a permanente de la S.M.T. Hîrman e liniște. Doar din cînd în cînd, din fundul curții, unde sînt parcate citeva tractoare și combine, răzbat ciocăniții. În scurții răzgaz care a mai rămas pînă la începerea bătaiei strîngerii recoltei se fac ultimele pregătiri.

Pîntre membrii brigăzii I-am întâlnit pe tractoristul Ion Răvar, unul din mecanizatorii frunțași ai stațiunii. Cu și tovarășii săi este gata să intre în lan. Și-a verificat din vreme tractorul, a pus la punct combina și l-a făcut rodul.

În vara trecută, Ion Răvar a lucrat pentru prima dată cu combina de cereale păioase. Cu toate acestea nu s-a lăsat mai prejos decît mecanizatorul cu mai multă experiență; el a izbutit să recolteze zilnic 16 și chiar 18 tone de boabe.

— Dacă-ți îngrijesti la timp și cu pricepere tractorul și combina, dacă le folosești cu chibzuială, nu se poate să nu ajungi la rezultate bune — îmi spune tînărul mecanizator. Sînt încă — chiar și în stațiunea noastră — tractoriști care socotesc că n-are însemnătate dacă intri, de pildă, în lan cu citeva suruburi slăbite. Asemenea neglijențe în aparență de mică însemnătate, pot duce la stricăciuni foarte grave, la pierderi mari de recoltă. De aceea în campania de recoltare din vara trecută înainte de a începe lucrul mi-am verificat cu cea mai mare atenție tractorul și combina.

Multă atenție am dat și exploatarea cît mai chibzuită a tractorului și combinelor, întrebîndu-mă vitezele cele mai potrivite. În primele două zile de la începerea recoltatului am lucrat cu sarcină redusă. De asemenea, în timpul lucrului am urmărit cu atenție mersul mașinii; dacă am auzit vreo bătaie sau zgomot suspect am oprit lucrul imediat și am verificat dacă nu cumva s-a produs vreo defecțiune.

În strîngerea la timp și fără pierderi a recoltei, combinerului îi sînt de foarte mare folos ajutoarele sale — mînuitorii de agregate. De aceea, înainte de a începe recoltatul am făcut un mic instructaj cu cei trei colectivități cu care am lucrat pe combină, instructaj privind modul de lucru și tehnica securității muncii.

Așa voi face și anul acesta. Experiența dobîndită îmi va ajuta negreșit să lucrez în vara aceasta și mai bine și să recoltiez cel puțin 20 tone zilnic cu combina. Angajamentul meu ca și al celorlalți tovarășii din brigadă este să strîngem recolta de păioase în cel mult 8 zile.

„Cuvintele comunistului Ion Răvar exprimă hotărîrea pe care o are fiecare mecanizator din brigada a IV-a de a ajuta colectivităților să strîngă la timp și fără pierderi rodul bogat al acestui an.

N. FLORIAN

Măsuri eficiente în G. A. S.-urile din regiunea Crișana

Rezultate valoroase în creșterea producției animale

Zilele acestea un colaborator al ziarului nostru s-a adreșat tov. Dionisie Benkó, directorul Trustului Gostat Crișana, cu rugămintea de a răspunde la unele întrebări privind dezvoltarea sectorului zootehnic în gospodăriile de stat din regiune.

INTREBARE: Ce măsuri a luat conducerea Trustului pentru dezvoltarea sectorului zootehnic și îmbunătățirea raselor de animale?

RĂSPUNS: Pe baza sarcinilor trasate de Directivile celui de-al III-lea Congres al P.M.R., privind creșterea rapidă în următorii ani a producției animale, gospodăriile de stat din regiunea noastră au luat o serie de măsuri atît în privința mării efectivelor de animale, cît și a creșterii producției în sectorul zootehnic. Astfel, pînă în 1965 efectivul de animale de înaltă productivitate va crește cu 150 la sută la taurine. De remarcat că numărul vacilor de lapte va spori cu 237 la sută față de anul 1960, fapt ce arată că turma de taurine va ajunge la o structură mult mai economică decît în prezent. La păsări se va înregistra o creștere cu mai mult de 4 ori. La fel se prevede o creștere importantă a producției medii de lapte și lînă pe cap de

animal. Astfel, față de 2.850 de litri de lapte realizați în 1960 pe cap de vacă furajată, în 1965 se vor obține cite 3.450 de litri. Se va ajunge prin creșterea numărului de vaci și a producției medii la 570 de hl de lapte marfă la 100 ha teren agricol, față de 119 hl cit s-a realizat în 1960.

Analizînd posibilitățile de care dispun în prezent unitățile noastre, conducerea Trustului Gostat, cît și consiliile gospodăriilor de stat au luat o serie de măsuri care prevăd printre altele sporirea efectivului de animale din prăsilă proprie, precum și din cumpărări. Numai în acest an gospodăriile de stat din regiunea Crișana își vor procura 362 de vaci, 398 de juninci gestante și peste 2.000 de vițeale de prăsilă. Pînă acum s-au și cumpărat majoritatea. În vederea îmbunătățirii raselor de oi se va extinde înșămîntarea artificială, folosindu-se reproductori de rasă Merinos de Stavropol, iar la vaci se vor folosi tauri de mare valoare zootehnică.

Se vor înșămînta artificial peste 1.800 de vaci, adică mult mai mult decît în 1960. Totodată în gospodării se vor înființa nuclee de selecție care să asigure producerea unor animale valoroase cu o înaltă productivitate.

Au fost luate, de asemenea, măsuri pentru asigurarea bazei furajere prin îmbunătățirea pășunilor și a fiinelor naturale, mărirea producției de masă verde la ha.

supraînșămîntări, îngrășarea pășunilor naturale etc. În acest scop au fost extinse suprafețele înșămîntate cu plante pentru nutreț, leguminoase, precum și a plantelor furajere pentru siloz.

Pentru îmbunătățirea materialului zootehnic și dezvoltarea septului s-au luat și măsuri de asigurare a construcțiilor necesare și de introducere a sistemului de creștere a animalelor în grajduri semi deschise. Grajduri cu stabulație liberă au fost construite la G.A.S. Valea lui Mihai, Șimleul Silvaniei, Oradea, Iosia etc. În cursul acestui an, gospodăriile de stat vor construi adăposturi pentru încă circa 3.000 de taurine, precum și un complex de îngrășătoare la G.A.S. Nojorid cu o capacitate de 1.000 capete de taurine. În vederea creșterii productivității muncii, în mai multe gospodării se va introduce mulsul electric. Tunsul mecanic în sectorul ovin s-a extins în acest an la un efectiv de peste 15.000 de capete.

INTREBARE: Ce realizări s-au obținut deja în acest an în urma măsurilor luate?

RĂSPUNS: Ca urmare a măsurilor luate în vederea creșterii efectivului de animale și a sporirii producției lor, gospodăriile de stat din regiunea noastră vor putea livra în acest an statului cu 27.401 hl mai mult lapte, cu 44.100 de kg mai mult lînă fină, cu 30.000 kg mai mult păsări ca în 1960.

În primele patru luni ale anului, gospodăriile de stat au obținut peste plan mai mult de 1.400 de hl de lapte. În acest timp efectivul de taurine a crescut cu 4.400 de capete, din care al vacilor de rasă de mare productivitate o 1.160 de capete, sectorul ovin cu 6.493 de capete față de aceeași perioadă a anului trecut, iar producția de lapte realizată pe Trust a fost cu aproape 13.000 de hl. mai mare, livrîndu-se astfel statului o cantitate aproape dublă de lapte, față de perioada corespunzătoare a anului trecut.

În fruntea luptei pentru obținerea unei producții sporite de lapte s-au situat muncitorii gospodăriilor de stat Iosia și Valea lui Mihai unde producția de lapte pe cap de vacă a crescut în primele patru luni ale anului cu 160—193 de litri în comparație cu 1960.

În prezent muncitorii din gospodăriile de stat continuă cu însușirea întrecere pentru a se achita cu cîinste de sarcina de a contribui la buna aprovizionare a populației, livrînd statului tot mai mari cantități de lapte, carne, păsări etc.

V. MINERVA
correspondent

M. VELNICIUC

Invățând din experiența și exemplul celor mai buni

Timp de o săptămână, gospodăriile colective bănănești din Receaș, Văriaș, Lenauhelm, Curtea, Macea, Dorobanți, Vinga, Ortșoara au avut oaspeți din Oltenia. Le-au vizitat președinții de gospodării colective și întovărășirile agricole, brigadierii, activiștii de partid și ai stațiilor populare etc.

Vizitatorii au vrut să cunoască, în primul rând, dezvoltarea gospodăriilor, felul cum e organizată munca, cum sînt conduse unitățile, cum se reflectă în traiul colectivității întărirea economică și organizatorică a unităților. În toate cele opt gospodării vizitate, oaspeții au avut cunoștință de lucruri care i-au impresionat.

Deși au o structură de proprietate relativ mică și un număr mare de brațe de muncă, gospodăriile vizitate reușesc să folosească integral forța de muncă a colectivității. Aceasta datorită faptului că gospodăriile sînt amenajate cu dezvoltat puternic creșterea animalelor, legumicultură și alte ramuri care cer un mare consum de muncă. Ele acordă multă atenție extinderii mecanizării lucrărilor, îndeosebi în sectorul cerealiilor și izbutesc astfel, să asigure brațele de muncă necesare celorlalte sectoare.

Gospodăriile colective din Vinga și Văriaș, de exemplu, care au mecanizat complet cultura porumbului pe 500 și, respectiv, 970 de ha. au putut astfel să asigure forța de muncă necesară extinderii legumiculturii și sporirii numărului de animale proprietate obștească. Astfel, gospodăria colectivă din Vinga a cultivat anul trecut nu mai puțin de 420 de ha. cu legume. Numai semințele legumelor cultivate pe 150 de ha. i-au adus gospodării un venit bănesc de peste 2.500.000 lei. În ansamblul său sectorul legumelor a dat gospodăriei 32.000 de lei venit bănesc la hectar.

Totodată gospodăria agricolă colectivă din Vinga a sporit în doi ani numărul vacilor de lapte de la 18 la 328 de capete. Numărul porcilor pe care-i crește gospodăria trece de 2.000. De precizat că numai cu doi ani în urmă, sectorul porcin era format doar din 45 de scroafe.

Vizitatorii din Oltenia au găsit în celelalte gospodării fapte asemănătoare și au înțeles că extinderea mecanizării culturilor cerealiere oferă mari posibilități de dezvoltare multilaterală.

Dezvoltarea zootehnică, legumicultură și cultura plantelor tehnice a redus, desigur, din suprafața ce fusese mai înainte destinată cerealiilor, dar n-a redus, în același timp și producția globală de cereale, fiindcă, datorită mecanizării, lu-

crările agricole au fost executate mai bine și la timp. Acest fapt imprimă un folosirea unor soluri mai valoroase și aplicarea celorlalte cerințe ale agrotehnicii a dus la creșterea producțiilor medii.

Veniturile bănești mari obținute din legumicultură au atras foarte mult atenția vizitatorilor. Colectivității din Curtea le-au făcut socotă cu creionul în mînă că gospodăria lor a avut un venit total de 48.000 de lei la hectarul cultivat cu roșii. Venitul net la unitatea de suprafață a fost de 25.000 de lei. Gospodăria a cultivat în total 60 de ha. cu roșii. Metodele noi aplicate de gospodăriele respective la cultivarea roșiilor, ca și la toate celelalte, au stîrnit mult interes. Așa, de pildă, a fost bine apreciat și însuși metoda susținerii roșiilor pe cordoane orizontale de sîrmă în loc de araci, metodă care reduce cheltuielile de producție la hectar cu mai bine de 10.000 de lei și oferă roșiilor condiții mai bune de dezvoltare. Și metoda aplicată la gospodăria colectivă din Macea care pe 125 de ha., din cele 175 cultivate cu roșii, a folosit ghivecele nutritive, a fost preluată de vizitatori.

Pe vizitatori i-au impresionat în mod deosebit și perspectivele celor opt gospodării colective milionare vizitate (în Banat există peste 206 la G.A.C.-uri milionare). În următori cîțiva ani, gospodăria din Vinga va ajunge la 1.280 de vaci și 7.000 de porci. Numai zootehnia îi va aduce gospodăriei peste 7.000.000 de lei. De precizat că spre deosebire de banii primii pentru produsele vegetale, banii aduși de sectorul zootehnic vor intra în casa gospodăriei colective în permanență, fapt ce va permite unității din Vinga să repartizeze membrilor ei avansuri bănești lunare cu regularitate matematică.

Vizitind lanurile gospodăriei colective din Receaș, colectivității, întovărășirilor, activiștii de partid și de stat din regiunea Oltenia au discutat mult cu gazdele despre aplicarea retribuțiilor și după producția obținută. La G.A.C. Receaș s-au dat anul trecut, drept plată suplimentară, și nouă vagoane de produse, în afară de bani. Acest fapt a făcut ca în acest an să se nască o vie întrecere pentru efectuarea de lucrări de întreținere de cea mai bună calitate. Starea semănăturilor era o dovadă că se poate de grăitoare a calității lucrărilor.

Traiul colectivităților și al familiilor lor i-a preocupat în mod ce totul deosebit pe vizitatori, îndeosebi pe cei care fac parte din întovărășirile agricole. Ei au fost mult impresionați de faptul că în ultimul timp colectivității din Ortșoara și-au

construit 147 de case și și-au cumpărat 480 de biciclete, 8 motociclete, 280 de aparate de radio, că fiecare gospodărie colectivă are grădiniță proprie pentru copii.

Primindu-i pe vizitatori cu o deosebită ospitalitate, împărtășindu-le din toată inima valoroasa lor experiență, îndemnându-i să le urmeze exemplul și să-și dezvolte multilateral unitățile în care mergesc, să organizeze temeinic munca și retribuția, colectivității bănănești s-au dovedit nu numai bune gazde, dar și iscusii propagatori ai noului.

Nu încapă îndoială că bogatele învățăminte căpătate în vizita de șapte zile în Banat le vom găsi curând transpuse în viața în gospodăriile colective din Oltenia.

EMIL LEMNARU

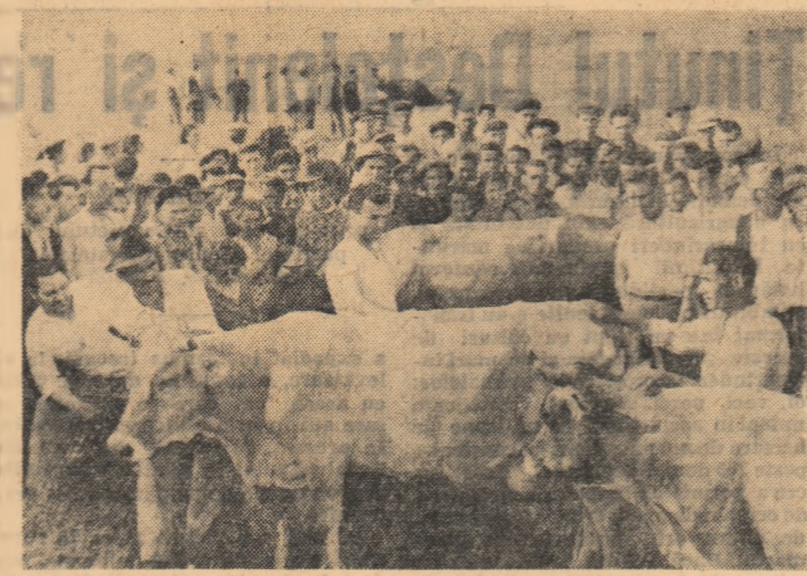

Zilele trecute, la gospodăria agricolă de stat din Costești-Vale, raionul Fîlor, a fost organizat un schimb de experiență privind creșterea animalelor. Au fost de față numeroși colectivști din raion. Medicul veterinar N. Visarion, așa după cum vede în fotografie, a dat oaspeților explicații cu privire la metodele de creștere a animalelor, aplicate în gospodărie.

Organizarea și retribuirea muncii la G.A.C. „Steaua Roșie” din Bolduț

În gospodăria agricolă colectivă „Steaua Roșie” din satul Bolduț, raionul Turda, retribuția nu numai după muncă, dar și după producția obținută se aplică de patru ani, adică dinaintea Constituirii de la Constanța a țărănilor și lucrătorilor din sectorul socialist al agriculturii. La început, retribuția suplimentară după producție s-a aplicat numai la două culturi. Treptat ea a fost introdusă la aproape toate culturile și în sectorul zootehnic. Astăzi sînt retribuții și după producția cultivatorilor de porumb pentru boabe și pentru siloz, de sfeclă de zahăr și furaj, de cartofi, floarea-soarelui, cîneapă, tutun, viticultorii și îngrijitorii de vaci, oi și porci.

Fiindcă fertilitatea terenului diferă de la tarla la tarla, gospodăria a fixat sarcinile de producție diferențiate în raport cu rodnicia pămîntului. Comisia de fixare a sarcinilor, compusă din președinte, membri ai consiliului de conducere, brigadierii, șefii de echipă și alți colectivști fruntași — a avut în vedere ca metoda producțiilor planificate diferențiat să nu fie mai mică decît producția medie prevăzută pe întreaga gospodărie.

Dar cea mai importantă și cea mai grea sarcină a comisiei a constatat în stabilirea sarcinilor de producție cit mai aproape de potențialul productiv al fiecărei țărîle. Faptul că sarcinile de producție stabilite nu au provocat nemulțumiri arată că s-a lucrat bine. La stabilirea sarcinilor diferențiate s-a ținut seama nu numai de rodnicia naturală a pămîntului ci și de planta premergătoare, de felul cum a fost pregătita o tarla sau alta pentru însămînțare, cum au fost îngrășate etc. Avînd în vedere toate acestea, gos-

podăria agricolă colectivă din Bolduț a planificat să obțină la sfîrșitul anului producții industriale ce variază între 16.000 și 38.000 de kg la ha. Suma acestora a dat o producție medie pe gospodărie de 24.000 de kg, adică atîta cit fusese planificat.

După stabilirea potențialului productiv al fiecărei țărîle, iar cînd a fost cazul și al unor parcele, terenul a fost împărțit pe brigăzi și echipe. În cadrul echipei fiecare om a primit sarcina să lucreze tot timpul aceeași porțiune de teren pentru a se putea stabili în ce măsură munca lui dădea la sporirea producției și a se putea aplica și plata în raport cu producția obținută. Au revenit pe braț de muncă 0,20—0,25 ha. de sfeclă de zahăr, 0,60 ha. de porumb, 0,08 ha. de sfeclă furajeră, 0,15 ha. de floarea-soarelui, 0,10 ha. de cartofi și tutun etc. De precizat că tutunul e repartizat numai foștilor cultivatori care dispun de spații de uscat.

Plata suplimentară primită în anii trecuți a constituit un puternic stimulent pentru îmbunătățirea calității a muncii colectivității. Culturile și animalele gospodăriei colective din Bolduț sînt bine întreținute, producțiile se anunță mai mari decît în 1960.

Printre frunții se numără și stabilite Banciu Nicolae, care, anul trecut, numai la sfecla de zahăr a primit drept plată după producție peste 1.500 de lei și peste 45 de kg de zahăr.

În cei patru ani de cînd aplică și retribuirea suplimentară în raport cu producția obținută, colectivității din Bolduț au acumulat o bogată

experiență pe care o folosesc cu succes. Împărtășindu-și experiența unităților vecine, ei își însușesc totodată și experiența acestora. De aceea, sistemul de organizare și retribuire a muncii este, la gospodăria colectivă din Bolduț, într-un continuu proces de perfecționare.

IOSIF MOLDOVAN

Directoria generală a organizării sectorului cooperatist din Ministerul Agriculturii

Legătură cit mai strînsă între știință și producție

„Veniiți cit mai des în mijlocul nostru”

Stațiunea experimentală zootehnică Dulbanu din regiunea Ploiești are sarcina principală de a experimenta și răspîndi în producție cele mai bune metode de creștere, înmulțire și îmbunătățire a raselor de animale. Totodată stațiunea produce și livrează unităților agricole socialiste, reproducători de înaltă calitate zootehnică, în scopul dezvoltării fermelor de animale din aceste unități.

Legînd din ce în ce mai strîns activitatea lor de nevoie producției, cercetătorii stațiunii au izbutit să obțină în ultimii ani rezultate bune în îndeplinirea acestor importante sarcini.

SPRIJIN MULTILATERAL GOSPODĂRIILOR COLECTIVE

Cu sprijinul organelor de partid și de stat ei au izbutit ca pe lângă activitatea de cercetare proprie zisă, să întărească tot mai mult ajutorul direct dat gospodăriilor agricole colective în dezvoltarea sectorului zootehnic.

În prezent, stațiunea îndrumă și ajută din punct de vedere tehnico-material 17 unități agricole socialiste din raza sa de activitate. Sprijinul dat de stațiune gospodăriilor colective este multilateral și îmbracă diferite forme: livrarea de animale de reproducție și material biologic pentru efectuarea însămințărilor artificiale, semințe de plante furajere, îndrumări practice în campania de insulozare a nutrețiilor etc. Gospodăriile colective primite de la Stațiunea zootehnică Dulbanu un număr tot mai mare de reproducători de rasă și în special vieruși, scroafe, țărășii și berbeci. Planul pe acest an prevede ca stațiunea să livreze gospodăriilor colective din regiunea Ploiești, un nu-

măr de 600 scroafe și vieruși pentru prăsilă și zeci de țărășii. O altă formă de sprijin e introducerea metodelor înaintate, folosite de specialiștii stațiunii, este organizarea, cu sprijinul comitetului raional de partid Mizil, a cursurilor de calificare pentru colectivștii îngrijitori de animale și păsări. Fără de numai 3 serii în 1960, în acest an vor fi scolarizate 7 serii numai de îngrijitori-mulțitori, în afară de crescătorii de porci și păsări care au urmat aici cursuri încă din iarnă.

Organizînd anual demonstrații practice, mai ales în ceea ce privește insulozarea furajelor, cercetătorii stațiunii au ajutat pe colectivștii să asigure animalelor nutreții din ce în ce mai multe și de calitate mai bună. În anul trecut, de pildă, gospodăriile colective din Colănești, Dulbanu, Amaru și Baba Ana au insulozat de 3—4 ori mai multe furaje decît în 1959, fapt care a avut o bună influență asupra sporirii producției animalelor. Gospodăriile colective din Amaru, Dulbanu și Baba Ana, au obținut în anul trecut, în medie, peste 2.000 litri lapte de fiecare vacă furajată.

LOTURI DEMONSTRATIVE DE ANIMALE

În ultima vreme, sectorul zootehnic al gospodăriilor colective aflate în raza Stațiunii experimentale zootehnică Dulbanu la o dezvoltare din ce în ce mai mare. Pentru a aplica în creșterea animalelor metodele înaintate, colectivștii au nevoie deci de un ajutor mai puternic din partea cercetătorilor stațiunii. „Veniiți cit mai des în mijlocul nostru și învățați-ne cum să creștem animalele în mod științific”. Asemenea cuvinte adresate specialiștilor stațiunii zootehnice pot fi auzite

în tot mai multe gospodării colective din raion.

Pentru a face față acestor sarcini noi, specialiștii stațiunii au trecut la o nouă formă de sprijinire a gospodăriilor colective în direcția sporirii producției și productivității animalelor; este vorba de organizarea unor loturi demonstrative de animale. Ei au și înălțat pînă acum — cu sprijinul și consiliamentul gospodăriilor respective — astfel de loturi în condiții de hranire și îngrijire îmbunătățite în gospodăriile colective din Amaru, Dulbanu, Baba Ana ș.a. Pînă folosirea metodelor științifice în sectorul zootehnic, de la animalele trecute în loturile demonstrative, va trebui să se obțină la sfîrșitul anului viitor indicile de producție sporți: în medie cite 2.500 litri lapte de fiecare vacă furajată, 15 purcei întărați, din care 12 capete îngrășate de fiecare scroafă, 3 kg. lînă pe cap de oaie și 150 ouă de fiecare găină.

Cercetătorii ca Ștefan Andrian, C. Boboi, I. Socanu și C. Rănică, directorul stațiunii, se găsesc aproape în permanență în mijlocul colectivștilor pentru a-i învăța să aplice metodele științifice de creștere a animalelor în secolul realizării producțiilor arătate.

Pentru ca această nouă formă de introducere a metodelor științifice să dea rezultatele așteptate, este necesar ca în permanență cercetătorii stațiunii să acorde deosebită atenție sprijinirii loturilor demonstrative de animale, astfel încît la sfîrșitul anului viitor producțiile planificate să poată fi realizate și depășite. În felul acesta, colectivștii se vor putea convinge în mod efectiv de eficacitatea altfelor metodelor înaintate, iar în anii următori le vor extinde la un număr din ce în ce mai mare de animale.

Ing. T. BILBÎIE

Rația de dimineață



La gospodăria agricolă colectivă din comuna Băilești, regiunea Oltenia. Îngrijitorii Jilcu Mița și Popescu Filoteia „servesc” păsărilor rația de dimineață.

Colectivștii din Comloșul Mare au procedat mai bine

În sudul și vestul țării, recoltațiul grîului a început. Socotesc pierșul nimerit ca să înălțeze experiența de anul trecut a două gospodării colective vecine cu condiții de recoltare la fel. Gospodăria colectivă „V. Malakovski” din Comloșul Mare și „Comuna din Paris” din Checea au cultivat cu grîu 798 și respectiv 938 de ha. Prima a recoltat cu combinele grîul de pe 765 de ha, cu coasele de pe 3 ha și cu secerătorile-legători, a strîns grîul

de pe 30 de ha. Gospodăria din Checea a recoltat cu coasa a trei țărîle din grîu, iar restul cu secerătorile-legători.

Fiind vecine și avînd aceeași condiții se înțelege că și producția medie la ha trebuia să fie aceeași. Planul reflectă de altfel condițiile egale pe care le au cele două gospodării. Unitatea din Comloșul Mare a produs 1.900 de kg la ha, cea din Checea 1.850. Prima a obținut 2.500 de kg, iar la doua numai 1.714, ajun- gîndu-se că la o suprafață de grîu cu 140 de ha mai mare să obțină cu 400 de tone mai puțin decît vecina și. Diferența de producție este explicată în parte și prin faptul că s-a făcut recoltarea în cele două gospodării. În timp ce gospodăria din Comloșul Mare a strîngut grîul cu combina, la recoltațiul și traseră în opt zile, în gospodăria din Checea lucrarea a durat aproape 40 de zile. Treieratul singur a durat o lună. În asemenea condiții nu e de mirare că gospodăria din Checea a pierdut la recoltațiul 170 de kg de grîu la ha. Dacă ar fi recoltat cu combinele, gospodăria colectivă „Comuna din Paris” ar fi obținut în plus cel puțin 103 tone de grîu.

Dar pierderea de grîu nu-i singura pe care a avut-o gospodăria colectivă din Checea. Datorită recoltării în bună parte manuale, ea a consumat — față de vecina ei — cu 14,55 zile-muncă mai mult la hectarul cultivat cu grîu, din care piercînd și cheltuielile de producție au fost mai mari cu 336 de lei la ha. La aceste cheltuieli de muncă se adaugă și cheltuielile materiale care au fost și ele mult mai mari la gospodăria din Checea. Numai la sfîrșit de sezon, aceasta a cheltuit mai puțin decît vecina la hectar decît gospodăria din Comloșul Mare. Scăzînd din cheltuielile efectuate în plus de gospodăria colectivă „Comuna din Paris”, sumă la care s-ar fi ridicat plata în natură pentru folosirea combinelor S.M.T.-ului răsese că recoltațiul mecanizat l-ar fi adus gospodăriei o economie de peste 200.000 de lei.

Învățămintele anului trecut au fost pe deplin însușite de colectivștii din Checea. Fără a renunța la folosirea coaselor și a secerătorilor-legători, ei vor recolta cu combinele grîul de pe suprafețe întinse.

Ing. I. FAUR
correspondent

AL. RAICU

Hrăniturul celor 60 de viței

Auzisem cu săptămîni în urmă că la gospodăria agricolă de stat Roșia, regiunea București, o singură salariată îngrijește și hrănește într-o oră 60 de viței.

De la o normă de 20 de viței la 60, este o mare diferență. Nu-mi puteam închipui cum reușește o singură salariată să hrănească un vițel cu 2 litri de lapte la o singură masă, doar într-un minut și totuși cînd am stat de vorbă cu tov. Sănu Dumitru, brigadierul de la grupa vițel a gospodăriei — lucrurile au fost pe deplin lămurite.

— Da! mărturisesc brigadierul, ca și cînd nu era nimic deosebit. Tov. Iulia Maurăr este îngrijitoarea de care-mi vorbiți. Ea lucrează de mulți ani la gospodăria noastră și deci tot ei i-a revenit sarcina să alăpteze vițelii între 2—4 luni la „vaca mecanică”.

— Ce fel de vacă ?
— Mecanică, răspune brigadierul cu indiferență. Am văzut nenumărate vaci, bălane, atele sure, vaci de diferite rase. Am întîlnit în Dobrogea vaci care alăptau pînă la 5—6 viței, dar o vacă mecanică, care să alăpteze 60 de viței, nu-mi fusese dat să văd. Am pătruns într-un padoc și de acolo într-o cameră spațioasă, curat întreținută.

— Tovarășă Maurăr, faceți cunoștință, zise brigadierul. Dînsa lucrează cu vaca mecanică.

Mă aflam în fața fîmoasei „vaci mecanice”. O instalație în formă de cazan cilindric, emailat, cu un diametru de circa 1,50 m, în care se pune laptele. În jurul bazinului, erau montate 15 biberoane. Fiecare vițel avea locul său în fața biberoanelor încastrat între două plase de sîrmă, avînd suficient spațiu pentru a se putea hrăni în voie. Laptele încălzit cu ajutorul curentului electric era supt de vițel la fel ca de vacile mame.

Într-o singură oră, această îngri-

jițoare hrănește cu ajutorul instalației respective 60 de viței, care intră la „supt” în 4 serii (cite 15 viței la o masă).

Această inovație realizată de tov. ing. Grigoraș de la centrul mecanic Ducești Cioplea a fost pînă de curînd în stadiu de experimentare. „În prima lună de experimentare, spunea tov. Maurăr Iulia — cu ajutorul acestei instalații am reușit să realizez un spor de 1.500 kg. la cei 60 de viței, adică peste 830 de grame spor zilnic mediu pe vițel”. Așadar, instalația respectivă contribuie nu numai la hrănirea rațională a vițelilor hrăniți de imboldăviri, dar aduce un aport foarte însemnat la creșterea sporului în greutate. Ea are și meritul că ridică de 3 ori productivitatea muncii, realizîndu-se economii la fondul de salarii de zeci de mii lei anual. Totodată salariul îngrijitorului crește, deoarece lui se plătește sporul în greutate la un număr de 60 de viței și nu la 20 capete cum era înainte. În același timp prin folosirea în producție a acestei instalații, se ușurează condițiile de lucru ale îngrijitorilor, deoarece hrănirea manuală a vițelilor la găleată sau la biberon, cerea eforturi mari.

Asadar „vaca mecanică” cum au botezat-o salariații de la G.A.S. Roșia, este deosebit de avîntoasă. Aceasta inovație face cîștig centrului mecanic Ducești-Cioplea. „Vaca mecanică” este rezultatul introducerii tehnicii noi în gospodăriile agricole de stat. Dat fiind că a fost omologată ea va fi folosită în acest an în multe unități agricole socialiste, aducînd o contribuție tot mai însemnată la hrănirea rațională a vițelilor, la creșterea productivității muncii și reducerea prețului de cost.

P. ZBIRLEA

O zi într-o gospodărie agricolă colectivă tînără

În fața dimineții, în ogradă, cîntă oameni descărcau niște pietriș și nisip, necesar meșterilor care lucrează ceva mai în lund, la ridicarea unui grajd. Un grup de bărbai și femei se adunaseră alături, cu sapele pe umeri, gata de a porni la prășitul porumbului. Autocamionul gospodăriei tocmai intrase și ei pe poartă aducînd o silvă de scinduri.

Casierul gospodăriei venise în biroul președintelui pentru a faceți o delegație: trebuia să plece la Glurgiu pentru a cumpăra un televizor.

Sîntem gospodărie colectivă foarte tînără, abia avem 7 luni de activitate, îmi spune tov. Sabin Popescu, președintele gospodăriei colective „Zorile Socialismului” din comuna Topoșu, regiunea Buzău. Dar creștem zi cu zi, ca voinicul din povești.

Președintele nu exagera cu nimic. Întreaga comunitate colectivă (940 familii) parea un roi de albine.

Îată-ne în primul rînd la construcții. Într-un timp scurt de scurt, gospodăria a ridicat 2 grajduri mari, o magazie de cereale, o puierărie pentru 800 de păsări. Acordînd toată atenția dezvoltării sectorului zootehnic (care are deja 31 de vaci și 44 de vițele, 350 de oi, 35 de scroafe și 50 de porci puși la îngrășat, urmînd să fie aduși în curînd și 600 de pu de o zi), colectivștii vor construi anul acesta încă un grajd, un saivan pentru 700 de oi și o maternitate pentru 50 de scroafe. Cea mai mare parte a materialelor era adusă deja. Pentru a reduce costul construcțiilor, vrednicii colectivști de aci au

procurat pe plan local numeroși salcîmi, toi pietrișul și nisipul necesar. Porumbul la timp, vizităm tarlalele. Porumbul, cultivat pe 848 de hectare, este bine dezvoltat, curat de buruieni.

Toate culturile prășitoare ale gospodăriei — și sînt cultivate pe 36 de ha, și Helnuș pe 45 ha, și floarea-soarelui pe 100 de ha — sînt la început de bine îngrijite. Și la grădina de legume a gospodăriei din bălău, pe 25 de ha, culturile erau curate. Poposim cîte puțin și la pășuna unde pasc vacile. Mulțotării Mucelii Tanase și Cîrciumăreasa Vitan mă întorcînd că planul pînă la zi la producția de lapte este îndeplinit și depășit. Contractul încheiat cu I.C.I.L.-ul a fost depășit încă de acum o săptămîna.

— Cit lapte da zilnic în medie o vacă ? Întreb pe tov. Mucelii.

— Zece litri, dar nu sîntem de loc mulțumii. Știm că vacile bine îngrijite și furajate pot da mult mai mult. Am citit în colectivitate articolele scrise despre vaca „Porumbița”. Ne-am convins că vaci pe care uneori le socotim slabe pot face adevărate „mînișuri”, dacă îți și te străduiești să le îngrijești și să le hrănești bine.

Mă surprinde nu numai vizitarea și cursivitatea cu care mulțotării vorbesc, ci și cunoștințele lui tehnice.

— Apoi astă iarnă 124 de colectivști au urmat cursurile agrozotehnice. Dar nu așa, de mintuală, ci ca la școală, cu seminarii și probe practice. Mulțotării au fost printre cei evidențiați. Acum sîntem siguri că la

iarna viitoare, n-or să vină la cursuri 124 de inși, ci peste 800—700. Nu exagerez cu nimic. Să mai veniiți și o să vă convingeți.

— Vom avea în scurtă vreme un sector zootehnic bine dezvoltat, spune cu lămurire președintele. Luăm măsuri din vreme în vreme în acest scop.

Între altele, aliu că printre aceste măsuri luăm și trimiterea lui Nicolae M. Treisaru, un tîmest de toamnă, la școala de brigadierii zootehnici de șase luni de la Alexandria.

Ne trebuie cadre tinere și pripete și le vom avea, completează tov. Sabin Popescu.

În dorința de a dezvolta multilateral gospodăria colectivă s-a început înlînțarea unei livezi, s-a populat cu peste un lăz ce ocupă 55 de ha, iar atelele de împărțire și lămurie au lucrat în ultimele luni intens, nu numai pentru nevoile gospodăriei, ci și comenzi de la diferite unități de stat din raion.

„Nici seara activitatea la gospodăria colectivă nu încetează cu totul. La colțul roșu, biblioteca țesută are acum 500 de volume de literatură și de agrotehnică” împrumută cărți citîngiștii și să le hrănești bine.

Se schimbă mereu oamenii noștri, îmi spune președintele gospodăriei. Se interesează tot mai mult de ceea ce-i nou și înaintat, discută despre munca lor, critică neglijențele. E și acesta un semn că pășim temeinic pe drumul înlînțării și prosperității.

FRUNTAȘII STAȚIUNII

Pe lângă muncă de cercetare proprie zisă, Stațiunea experimentală agricolă Mărculești, din regiunea București, desfășoară cu rezultate din ce în ce mai bune și activitatea de îndrumare directă a sectorului de producție din raza sa de activitate.

Sprijinul acordat răspîndirii metodelor înaintate cerute de sporirea continuă a producției agricole în Bărăgan, îmbracă aspecte diferite. Prin deplasările pe care le fac în unitățile agricole socialiste cercetătorii stațiunii dau îndrumări concrete privind aplicarea diferitelor măsuri agrotehnice la diferite plante de cultură — îndeosebi la grîu și la porumb — asigurarea unor semințe de bună calitate, combaterea bolilor și dăunătorilor, aplicarea cit mai rațională a îngrășărilor etc. Alte în 1960 cit și în anii următori, au fost organizate puncte de sprijin în gospodăriile agricole de stat unde sînt verificată în condiții de producție rezultatele obținute

în cadrul stațiunii. De asemenea, în unele gospodării colective au fost înființate loturi demonstrative la grîu de toamnă, porumb, sfeclă de zahăr, floarea-soarelui, cartofi etc.

Ajutorul dat de specialiștii stațiunii sectorului de producție contribuie în bună măsură la sporirea simțitoare a recoltelor în unitățile îndrumate. Astfel, în anul trecut la G.A.S.-Pietrouș s-a obținut pe un lot de 10 ha o producție de 16.500 kg stuleți la ha, iar pe suprafețe destul de întinse media a atins 800—11.000 kg stuleți la ha (în condiții de irigare).

Printre cercetătorii care obțin bune rezultate atît în munca lor științifică cit și în acțiunea de răspîndire în producție a metodelor agrotehnice avansate se numără și cei pe care îi vedeți în fotografiile alăturate.



Ing. IULIU MOGA



Ing. CORINA TUȘA



Ing. ȘTEFAN ION

Uniunea Sovietică și prietenii ei doresc întărirea păcii

Vizita în U.R.S.S. a delegației guvernamentale a Republicii Democratice Vietnam, în frunte cu primul ministru Fan Van Dong, a prilejuit calde și însușite manifestări ale prieteniei și colaborării frățești statonice între cele două țări.

O emoționantă demonstrație a acestei prietenii, a unității lagărului socialist, a politicii sale de pace, a constituit marea mișcare care a avut loc miercuri după amiază în sala Sovietului Suprem din Kremlin. Au luat cuvântul reprezentanți ai oamenilor muncii sovietici care, în cuvinte calde, au vorbit despre legăturile frățești stabilite între popoarele sovietice și vietnameze. Cu mult interes au fost ascultate apoi cuvintele rostite de la tribuna mitingului de tovarășii N. S. Hrușciov și primul ministru vietnamez Fan Van Dong.

În cuvântările lor, cei doi conducători au subliniat că țările socialiste din Asia obțin, alături de toate statele care alcătuiesc puternic lagărul socialist, realizări mărețe în fărâșirea noii orânduri sociale. Ei au scos, de asemenea, în evidență comunitatea de vederi a țărilor socialiste în rezolvarea pe cale pașnică a problemelor internaționale litigioase. Succesele remarcabile ale popoarelor vietnameze, chinez, coreean, mongol, a spus, între altele, N. S. Hrușciov, au spulberat afirmațiile apologetilor colonialismului că ideile lui Marx și Lenin ar fi inaplicabile la rezolvarea problemelor sociale din țările coloniale, că aceste idei n-ar putea fi apropiate popoarelor Orientului.

Acele succese „au confirmat justetea ideilor leniniste, au arătat că orinduirea socialistă deschide posibilități nelimitate în lupta popoarelor care s-au eliberat de sub jugul colonialist”. N. S. Hrușciov a subliniat că împreună cu guvernul R.D. Vietnam, Uniunea Sovietică se pronunță cu hotărâre pentru rezolvarea cu mai grabnică a problemei realizării Vietnamului Democrat și democrat.

Tăranii francezi luptă pentru dreptate și libertate

Știrile pornite din Franța continuă să comunice întregii lumi despre uriașele mișcări revoluționare ale țăranilor francezi. Simțind că le-a ajuns cuțitul la os, dându-și seama că situația gospodărilor lor este în primejdie, țăranii francezi au pornit la acțiune împotriva politicii duse de generalul De Gaulle și oamenii lui. Așa cum anunța alaltăieri corespondentul din Paris al ziarului „România Liberă”, „o treime din teritoriul Franței este paralizată. Aceasta este cea mai mare manifestație țăranască din istoria țării”. Șoselele și drumurile au fost blocate de țăranii, fiind astfel întreruptă circulația dintre Franța și Belgia.

Așa cum anunță și corespondentul Agerpres din Franța, viticultorii din departamentul Herault s-au solidarizat cu lupta țăranilor din celelalte departamente ale țării, organizând o uriașă manifestație la Beziers. Încă înainte de ivirea zorilor, mii de țăranii viticultori au ocupat orașul, iar marți, la ora 7 dimineața, toate șoselele de acces spre oraș erau blocate de manifestații.

Surprins de evenimente, prefectul departamentului s-a ridicat în localul prefecturii, rămânând izolat tot timpul zilei. O situație asemănătoare există și în alte departamente ale Franței. Cu toate că guvernul francez a trimis la fața locului importante detașamente de poliști și jandarmi, n-au putut fi împiedicate manifestațiile țăranesti. În legătură cu aceasta, unii observatori politici au

Viața de mizerie a țăranilor din Coreea de Sud

După cum relatează ziarul sud-coreean „Sanob kende sinmun”, în provinciile Cijella de Sud și de Nord, pe teritoriul cărora se află Valea Hanamului, cunoscută ca grătar al țărilor, anul acesta a survenit cu două luni mai devreme perioade de foamete. În județul Iseo, scurttimp după strînsul recoltei de toamnă, peste 10.000 de gospodării țăranesti s-au săracit — mai mult de 45.000 de țăranii — au rezerve de grîne cu totul neînsemnate. Le ajung pe cel mult două luni. În județul Buan, peste 14.000 de gospodării țăranesti, alcătuind aproape 80 la sută din totalul familiilor de țăranii, abia o mai duc de azi pe mâine, hrănindu-se cu alge marine și trunze uscate de ridiche și de varză. În satele Kunari și Samganri din acest județ, peste 400 de familii de țăranii sînt condamnate să moară de foamete.

Această cumplită criză alimentară a cuprins numeroase sate și regiuni agricole din Coreea de Sud. După cum relatează același ziar, în aproape toate satele din provincia Cijella de Nord țăranii „sînt amenințați în fiecare clipă de moarte”. Deosebit de greu o duc și locuitorii insulelor aflate departe de țară. Vorbind despre situația țăranilor pescari de pe trei insule mari: Tzediudo, Kocijedo (cu o populație de

Din agricultura Uniunii Sovietice Ținutul Desțelenit și rezervele sale

În componența R.S.S. Kazahă a fost creat Ținutul Desțelenit. Pînă nu demult, aici erau niște regiuni cu o agricultură slab dezvoltată și cu întreprinderi productive mărunte. În ultimii șapte ani, conform hotărârii partidului și guvernului, pămînturile nedesțelenite s-au transformat într-un ținut cu culturi de cereale, pășuni bogate și cu mari întreprinderi de creștere a animalelor: oi, vaci, porci. Au fost valorificate numai în acest ținut 18 milioane de hectare de noi pămînturi și construite peste 300 de noi sovhozuri. Acest lucru a permis să sporască producția de cereale de patru ori și să sporească de cîteva ori producția de grîmărmă. Dacă în cei șapte ani care au precedat valorificării pămînturilor înțeleșite cîinci regiuni au dat statului 376 milioane de puduri boabe, în ultimii șapte ani ele au realizat aproape trei miliarde puduri.

Sovhozurile construite în stepă au devenit adevărate fabrici de grîmărmă. Majoritatea lor produc cîte 1—2 milioane puduri de cereale anual, iar unele sovhozuri peste trei milioane puduri. În felul acesta, regiunile nordice au devenit principalele producătoare de cereale din Kazahstan. Numai regiunea Kazahstanului de nord

are a sporit în ținut de aproape de trei ori. Experiența din anul trecut a arătat că printre cele mai bune organizate, gospodăriile din ținut pot obține anual aproape cinci sute de mii de puduri, un număr egal de mii și peste o sută de mii de viței. Spre sfîrșitul septenlului gospodăriile din ținut vor spori de trei ori producția animalieră și cantitatea de produse destinată vînzării către stat. Ținutul desțelenit reprezintă nu numai un important grînar al Uniunii Sovietice, ci și o bază industrială ce se dezvoltă vertiginos.

În anul următor, în Ținutul Desțelenit se va desfășura o largă acțiune de construcție. E suficient să menționăm că în curs de cinci ani vor fi făcute investiții în valoare de 60 miliarde ruble (ruble vechi). Practic asta înseamnă că toate orașele și satele vor fi aproape din nou construite, că vor lua naștere noi importante centre industriale și agricole. Pentru construcțiile și amenajările din cadrul unui sovhoz vor fi investite în medie peste 35 milioane ruble, față de 13 milioane ruble, cheltuite în medie într-un sovhoz în cursul tuturor anilor în care s-a desfășurat valorificarea pămînturilor înțeleșite.

Planul de stat al U.R.S.S. pe 1961—1965 prevede mari investiții de fonduri în ținut pentru construirea de sovhozuri, întreprinderi de auto-transport, construcții de drumuri, etc. Se vor investi cu 11 miliarde de ruble mai mult decît prevede septenlul. Această suplimentare a fost făcută la propunerea lui N. S. Hrușciov.

În anul următor vor fi create în ținut circa 300 noi sovhozuri dintre care 150 în anul 1961. Sediile noilor sovhozuri vor fi construite conform tipului lor, case cu trei etaje, cu încălzire centrală, cu apă curentă, canalizare și tot confortul necesar, ceea ce va rezolva încă o mare sarcină istorică — lichidarea diferenței dintre oraș și sat.

Iată care sînt bogățiile, rezervele și perspectivele Ținutului Desțelenit. Comitetul Central al P.C.U.S. a trasat locuitorilor de pe pămînturile desțelenite sarcina de a face din aceste bogății un bun al întregului popor sovietic, pentru ca an de an să sporească bunăstarea oamenilor muncii. Această sarcină „vom îndeplini cu cinste pentru că în acest ținut trăiesc și lucrează mulți oameni minunați. Peste 500 de mii de tineri entuziaști, răspunzînd la chemarea Partidului Comunist, ascultînd de îndemnul inimilor lor și animăți de sentimente de înalt patrioticism au venit la noi în Ținutul Desțelenit.

În Ținutul Desțelenit, un număr de peste 550 de brigăzi, sectoare, schimburi, artelari au primit titlul de onoare de colective ale muncii comuniste, peste cinci mii muncitori au primit titlul de muncitori în munca comunistă.

Din R. P. Ungară Soarta unui sat

În România sînt „Oamenii din pustă”, în Ungaria sînt „Oamenii din pustă”. Pentru comparație, e destul să spunem că pe vremea aceea, la Budapest a un bileț de tramvai costa 30 de lileri.

„Așa a fost acum o sîntă, acum cîincizeci treizeci, douăzeci de ani. Azi satul Fölszeracregpuszta a devenit de nerecunoscut. De mult nu mai există aici nici moșieri și nici vîtăși. Iar poștașii de odinioară duc acum o viață nouă, o viață reîntîră.

Acum cîțiva ani, vîșii argași din Fölszeracregpuszta au organizat o cooperativă agricolă de producție, căreia i-au dat numele de „Înțelegered”. An de an se întrec în gospodăria lor. Anul trecut, țăranii cooperativii au obținut aproape 2.500 kg de grîu la hectar și tot cîtă orz. Gospodăria posedă un mare număr de vaci, porci și oi. În anul 1959 s-au plătit în cooperativă pentru ziua-muncă 17 forinți, iar anul trecut — 24.

Satul Fölszeracregpuszta e un sat mic, cu numai 265 de locuitori. Cum trăiesc azi argașii de aldată? La întrebarea aceasta satul răspunde cu un șir de case noi și frumoase. În ultimul timp peste 20 de familii și-au construit case încăpătoare și luminoase.

Tragem și noi pragul uneia din aceste case. E casa țăranului cooperativ Janos György. Nevesta omului ne arată odăile, frumos dereticate.

— Casa în care noi, argașii, am trăit pe vremea moșierilor suiește de mult cooperativii drept graț, ne spune femeia. Acolo-l loc bun numai pentru vite, dar vezi că groful gindeia altfel...

Imperialiștii americani și clica trădătoare a lui Tian Men sprijină activ și mențin relațiile coloniale-leuade de la sate, din care pricină țăranii din Coreea de Sud sînt asupriți și exploatați la sine. În urma asajizei „relorame agrare”, ruina agriculturii din Coreea de Sud a ajuns la limită. În această țară se practică în prezent tot felul de sisteme de cruntă exploatare a țăranilor, numite pînă și de presa sud-coreeană „Jobăgie modernă”.

Din R. S. Cehoslovacă

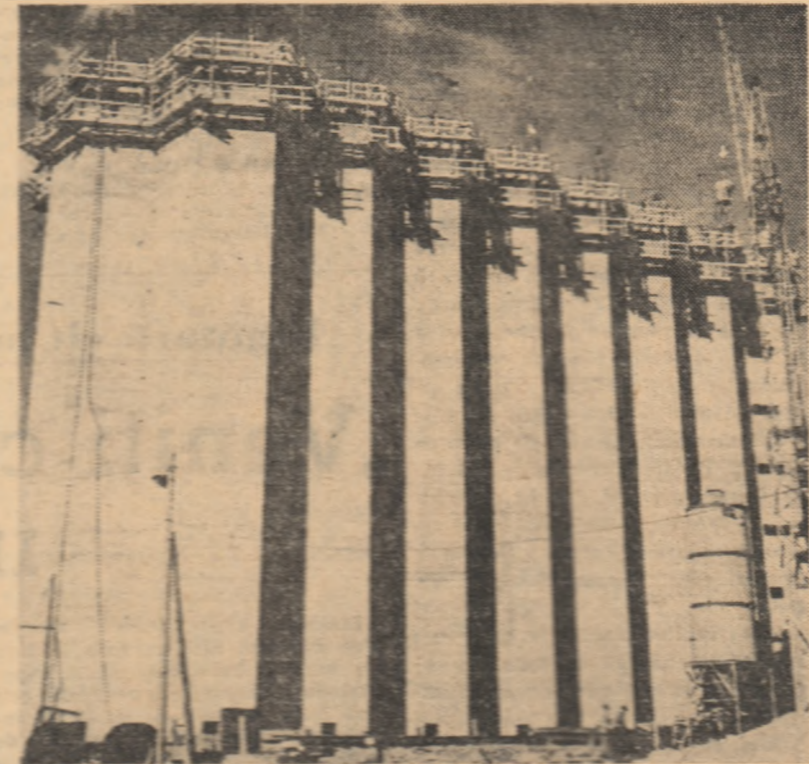

R. S. Cehoslovacă se îmbogățește în fiecare an cu zeci de silozuri cerealiere de mare capacitate, construite la sate. Silozul pentru cereale al comunei Bohatec, regiunea sudică a Moraviei, care se vede în această fotografie, este cel mai mare siloz de acest fel din țară. La terminarea construcției, silozul va avea 25 de etaje hexagonale, înălțimea înălțimea depășind 50 metri.

Din R. P. Ungară Soarta unui sat

În România sînt „Oamenii din pustă”, în Ungaria sînt „Oamenii din pustă”. Pentru comparație, e destul să spunem că pe vremea aceea, la Budapest a un bileț de tramvai costa 30 de lileri.

„Așa a fost acum o sîntă, acum cîincizeci treizeci, douăzeci de ani. Azi satul Fölszeracregpuszta a devenit de nerecunoscut. De mult nu mai există aici nici moșieri și nici vîtăși. Iar poștașii de odinioară duc acum o viață nouă, o viață reîntîră.

Acum cîțiva ani, vîșii argași din Fölszeracregpuszta au organizat o cooperativă agricolă de producție, căreia i-au dat numele de „Înțelegered”. An de an se întrec în gospodăria lor. Anul trecut, țăranii cooperativii au obținut aproape 2.500 kg de grîu la hectar și tot cîtă orz. Gospodăria posedă un mare număr de vaci, porci și oi. În anul 1959 s-au plătit în cooperativă pentru ziua-muncă 17 forinți, iar anul trecut — 24.

Satul Fölszeracregpuszta e un sat mic, cu numai 265 de locuitori. Cum trăiesc azi argașii de aldată? La întrebarea aceasta satul răspunde cu un șir de case noi și frumoase. În ultimul timp peste 20 de familii și-au construit case încăpătoare și luminoase.

Tragem și noi pragul uneia din aceste case. E casa țăranului cooperativ Janos György. Nevesta omului ne arată odăile, frumos dereticate.

— Casa în care noi, argașii, am trăit pe vremea moșierilor suiește de mult cooperativii drept graț, ne spune femeia. Acolo-l loc bun numai pentru vite, dar vezi că groful gindeia altfel...

Imperialiștii americani și clica trădătoare a lui Tian Men sprijină activ și mențin relațiile coloniale-leuade de la sate, din care pricină țăranii din Coreea de Sud sînt asupriți și exploatați la sine. În urma asajizei „relorame agrare”, ruina agriculturii din Coreea de Sud a ajuns la limită. În această țară se practică în prezent tot felul de sisteme de cruntă exploatare a țăranilor, numite pînă și de presa sud-coreeană „Jobăgie modernă”.

SPORT

Sporlivii din Chiuești

Acum cîteva duminici, pe stadionul din orașul Dej se întrecuau două echipe de oină, respectiv reprezentativa regiunii Cluj și reprezentativa regiunii Suceava. Prima echipă era alcătuită din jucători de la asociația sportivă Izvorul-G. A.C. Chiuești, raionul Dej, iar a doua formație cuprindea jucători de la asociația sportivă Avîntul-Frasin, raionul Gura Humorilor. Întîlnirile aveau loc în cadrul semințialei „Cupei regiunilor”. Jucătorii din Chiuești se prezentau după o frumoasă victorie, eliminaseră din competiție reprezentativa regiunii Maramureș, care cuprindea jucători mai experimentați, ce au activat la clubul sportiv „Dinamo” din București.

În tribună erau prezenți vreo 300-400 de spectatori, dintre care, mare parte erau țărani colectivisti din Chiuești. Aceștia au venit special la Dej, pentru a-și susține pe reprezentanții comunei lor. De altfel, ei s-au dovedit, în timpul jocurilor, — s-au disputat două meciuri — buni cunoscători ai regulamentului sportului nostru național. Și erau foarte obiectivi. Aplaudau acțiunile frumoase ale sucevenilor, sau își manifestau nemulțumirea atunci cînd jucătorii lor greșeau.

Dovedind o mai bună pregătire, echipa regiunii Suceava a câștigat ambele jocuri și s-a calificat în turul final al acestei competiții. Deci, de data aceasta jucătorii din Chiuești au părăsit terenul de sport învînși. Dar, deși erau mîhniti de această înfrîngere, componenții echipei regiunii Cluj au avut o atitudine demnă de lăudat: după terminarea întrecerilor i-au felicitat pe învingătorii, în timp ce suportorii din Chiuești i-au răsplătit cu aplauze. Aceasta manifestare cu adevărat sportivă a lăsat o impresie plăcută.

Am avut apoi o convorbire cu căpitanul echipei din Chiuești, cu Ion Frențiu, care a menționat că oină se bucură de o mare popularitate în comuna lui. Este un sport cu o veche tradiție. El s-a jucat în comuna Chiuești și în urmă cu vreo 30—40 de ani, sub denumirea de „lapta” (de-a mîinga). Dar, pe atunci organele de stat nu sprijineau activitatea sportivă de masă, mai ales la sate, unde țăranii muncitori erau crunt exploatați de moșieri. Așa că întrecerile de oină aveau loc ocazional, neorganizat. Abia după instaurarea regimului nostru de democrație populară, oina a fost

Sperăm că organele vizate vor da ascultare celor spuse de președintele asociației sportive Izvorul-G.A.C. Chiuești și vor trece la...

M. LERESCU

Atențiune

Mai sînt cîteva zile în care vă puteți procura buletine „Abonament PRONOEXPRES” pe LUNA IULIE.

Aceste buletine vă asigură participarea la toate concursurile PRONOEXPRES dintr-o lună.

ANUNȚ

Gospodăria Economică a Asociației Crescătorilor de Albine din Calea Dorobanți nr. 96 București, oferă spre vînzare riouri la pachet, familii de albine, mătci selecționate, stupi și tot felul de utilaje apicole.

incheiați asigurări pentru cazurile de ACCIDENTE la

ADAS

Gospodării agricole colective, întovărășiri agricole și producători individuali

În întreaga țară se desfășoară campania de preluare a linii din producția anului 1961.

Vă asigurați venituri sporite și contribuiți la creșterea producției bucurilor de larg consum, predînd la termenele prevăzute prin decizia Sfatului Popular întreaga cantitate de lînă obținută la tundere.

Gospodine!

MOBILĂ DE BUCĂTĂRIE și ARTICOLE DE MENAJ

de vînzare LA MAGAZINELE COOPERATIVELOR DE CONSUM