

# AGRICULTURA

Anul VIII — Nr. 752  
Marți 11 Iulie 1961

# NOUĂ

4 pagini  
Prețul 20 de bani

Organ al Ministerului Agriculturii și al Comitetului Central  
al Uniunii Sindicatelor din întreprinderile și instituțiile agricole

## Recoltatul și treieriișul — într-un timp cât mai scurt

### Buletinul muncilor agricole

● Recoltarea culturilor de orz, grâu și secară a fost mult intensificată în cursul săptămânii trecute. Până acum, orzul a fost recoltat în procent de 69 la sută. Această lucrare este pe terminate în regiunile Oltenia, Banat, București, Dobrogea și Galați. Recoltatul grâului și secarei s-a efectuat în procent de 38 la sută. Cele mai bune rezultate la această importantă lucrare s-au obținut în regiunile București (67 la sută), Banat (61 la sută), Dobrogea și Oltenia (53 la sută). În regiunile învecinate, Argeș, și Ploiești însă, abia în ultimele zile au început să fie folosite mai din plin mijloacele de lucru, ceea ce a făcut ca procentele realizate la lucrările de recoltare să fie acți mult mai mici față de posibilitățile existente.

maximum în celelalte regiuni și în primul rând în gospodăriile de stat. De asemenea, G.A.S.-urile au datorită să condiționeze grabnic grânele cu un procent ridicat de corpuri verzi și să le predea neintirziat la bazele de recepție.

● Treieratul grâului s-a executat până zilele trecute în procent de 35 la sută față de suprafața recoltată, iar al orzului în procent de 65 la sută.

În general, în toate regiunile, cu excepția gospodăriilor de stat, există un decalaj mare între secerș și treierș și în cauza lipsei de organizare a transportului recoltei la arși și a asigurării funcționării neinterupte a batozelor. Îndesebi în regiunile Crișana, Argeș, Galați și Iași este necesar să fie luate de im-

(Continuare în pag. 4-a)

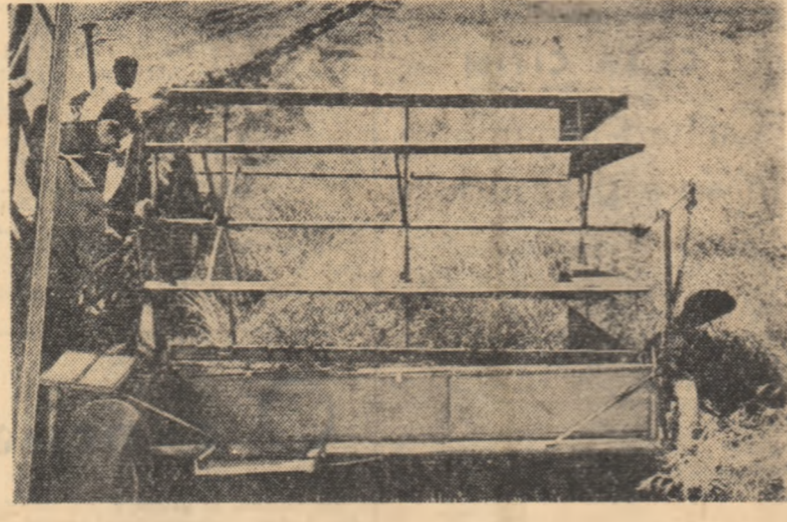

La gospodăria de stat Belciugatele, din Bărăgan, cultura grâului are o frumoasă tradiție. În clișeu: Mecanizatorul Nicolae Folea lucrează de zor la stringerea recoltei. Foto: NICU VASILE

În gospodăriile de stat cele mai bune rezultate la recoltatul grâului și secarei s-au obținut în cadrul Trustrilor Gostat Banat, București, Oltenia, Dobrogea și Galați.

În unele gospodării de stat din regiunea Iași, s-au constatat în ultimele zile lipsuri în ceea ce privește folosirea integrală a timpului bun de lucru, ca și numeroase defecțiuni la mașinile de recoltare. De asemenea, s-a constatat că din cauza nereglării corecte a unor componente și a lipsei de îndrumare și control la unele unități din această regiune se produce pierdere de boabe.

Este necesar ca în câteva zile, recoltatul grâului să fie terminat în regiunile din sudul și vestul țării și totodată să fie intensificat la

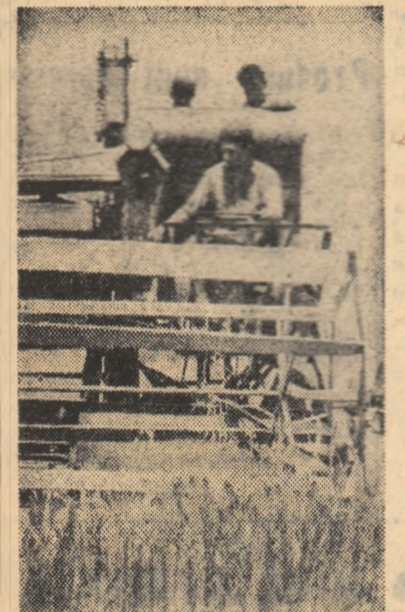

Mecanizatorii de la gospodăria agricolă de stat Ceala, regiunea Banat, muncesc stringerea recoltei de păioase. În fotografie: combinerul Cimpeanu Teodor la recoltat

## In regiunea Argeș Cu toate forțele la executarea muncilor agricole de vară

În cea mai mare parte a regiunii Argeș, se desfășoară din plin recoltatul păioaselor. În raioanele Găești, Costești și Slatina, recoltatul orzului a fost terminat, iar în raioanele Drăgănești și R. Vlcea a această lucrare continuă cu avânt. Îndată după secerșul orzului gospodăriile agricole de stat și colective, întovărășirile agricole și țărani cu gospodării individuale au trecut la recoltatul grâului.

De la început, în fruntea campaniei de recoltare a grâului, s-au situat gospodăriile agricole de stat Drăgănești Olt, Poiana, Brebeni,

Piatra Olt și Cuparu. De asemenea, s-au evidențiat gospodăriile agricole colective din comunele Humele, Ungheeni, Strimbeni, Rica din raionul Costești, cele din Slobozia, Ungureni, Mogoșani, Moșteni, Ștefan cel Mare și Sclaru din raionul Găești, care folosind din plin utilajele, depășesc cu mult viteza zilnică la recoltare.

În regiunea Argeș sînt însă gospodării colective și întovărășiri agricole unde recoltatul se execută cu mare încetinire. Bunăoară, în raionul Costești, fuseseră recoltate pînă la 8 iulie circa 3.000 de ha.

cu grâu din cele 45.937 ha, iar în raionul Găești din cele 18.000 ha planificate abia se seceraseră 811.

### DECALAJ MARE ÎNTRE SECERȘ ȘI TREIERȘ

În raioanele Costești, Găești și Slatina, gospodăriile agricole colective și întovărășirile au recoltat 2.514 ha de orz și peste 15.000 ha cu grâu din cele 96.040 ha existente. În ultima vreme însă s-a creat un decalaj între secerș și treierș. Bunăoară, în raionul Slatina deși pînă în ziua de 7 iulie se strînse recolta de pe 9.141 de ha cu grâu, nu se treierase decît cea de pe 205 ha. Multe gospodării agricole colective încă nu începuseră nici treieratul orzului.

P. ZBICLEA

(Continuare în pag. 4-a)

### Noi succese la recoltat

Membrii gospodăriei agricole colective „Progresul” din comuna Făcșeni, raionul Fetești, ajutați de harnicii mecanizatori ai celor două brigăzi de tractoare de la S.M.T. Făcșeni, au terminat la timp recoltatul orzului de pe cele 117 hectare. La această cultură s-a obținut o producție medie de 1.800 kg orz la hectar.

Din cele 1.130 hectare cultivate cu grâu s-au recoltat pînă în prezent 603 hectare, din care 491 cu combinele și 112 cu coasele. La grîul

recoltat pînă în prezent s-a obținut o producție de 1.800—2.300 kg la hectar, iar pe unele parcele 2.500 kg grâu la hectar. Trebuie menționat că pînă în prezent nu au fost recoltate cele mai bune parcele de grâu care promit o producție mai mare la hectar.

Pe măsura recoltării se execută și arăturile adinci de vară, iar pe unele parcele se însămînțează porumb furajer.

FRINCU CONSTANTIN  
corespondent

### Colțul combinerului

## Cîte 20.000 kg recoltate zilnic

Pe tarlalele gospodăriei agricole colective din comuna Mereni, raionul Negru Vodă, recoltatul grâului este în toi. Combinerii din brigada 106-a de sub conducerea lui Valeriu Ciobanu lucrează de zor la stringerea bogatei recolte din acest an. Combinezii taie iacome din lanurile bogate în spice grele, lăsînd în urmă miriștea ca o perle deasă.

De pe acum, datele provizorii ne indică că vom depăși producția de 2.000 kg grâu la ha — ne spune președintele gospodăriei colective, tov. Gheorghe Chiriac, plin de încredere. În rodul acestor bogate este cuprinsă munca noastră a tuturor. Deopotrivă, colectivști și mecanizatori, cu toții și-au făcut cu prisosință datoria.

Dintre combineri, care-i mai vrednic? — am întrebat.

— Cu toții sînt fruntași, răspunde președintele. Dar față de Nae Dan că „dă colțul” pe aici. E unul dintre cei mai destoinici.

Am stat de vorbă cu combinerul Nae Dan în pauza de prînz. Lucrează de 3 ani pe o combină C-1, din primele tipuri apărute. Faptul acestuia nu l-a împiedicat să obțină rezultate bune în producție. „Buna reparatie a combinei la care iau parte, întretinerea ei corespunzătoare pe timpul sezonului și controlul zilnic, — îmi spune el, au făcut ca întotdeauna mașina să funcționeze ca ceasul, să nu am întrepreri în timpul lucrului. Experiența mi-a ajutat că productivitatea reală a combinei depinde de metodele de lucru folosite. În practica mea de

zi cu zi am observat că atunci cînd lucrez cu lăjimea efectivă de lucru, apropiată celei constructive, cînd utilizez chibzuit vitezele de înaintare potrivit microreliefului terenului și porțiunilor îmburuienate din interiorul postajelor, și mai ales cînd folosesc la maximum timpul de lucru efectiv, obțin randamente înalte în exploatare. Toate acestea mă ajută să realizez zilnic între 18—20.000 kg boabe și chiar mai mult. Asemenea randamente am obținut și în anii trecuți.”

Tot în scopul obținerii unei productivități sporite a agregatului, încă din anul trecut vîrănicul combiner a făcut o modificare colectivă de pînă cu care lucrează. Deoarece ieșirea paielor din colector

nu se făcea tocmai bine, el a tăiat o porțiune din coșul de paie mărîndu-l gura. În acest fel a fost sporit debitul de evacuare a paielor lucru care a înălțat intreruperile în timpul funcționării.

„Scurta noastră discuție luase sfîrșit. Nae Dan, la volanul U.T.O.S.-ului, ajutat de echipa de colectivști formată din Enver Vuap, Mioara Manea și Gheorghe Ungureanu care stăteau sus pe combină a intrat din nou în lan. Cu toții erau hotărîți să recolteze în cea zi cel puțin 2 vagoane de boabe. Și pe această cale ei luptă pentru transpunerea în viață a sarcinilor reșite din lucrările recente plene a partidului.

ION LESEANU

### TELEGRAMĂ

Folosind întreaga capacitate de lucru a combinerilor și a întregului utilaj, muncitorii, inginerii și tehnicienii din cele 14 gospodării de stat și 4 S.M.T.-uri, precum și țărani colectivști din cele 40 de gospodării colective din raionul Sînicolaul Mare, regiunea Banat, au terminat în ziua de 8 iulie 1961 recoltatul păioaselor de pe întreaga suprafață de 50.769 ha. Ei au treierat pînă în prezent 60 la sută din recolta de pe această suprafață. Fruntașii pe raion a fost G.A.S. Teremia Mare care a terminat recoltatul în 4 zile, obținînd o producție medie de 3.680 kg la hectar, precum și gospodăria colectivă din Ulhei care a terminat recoltatul în șase zile. În prezent mecanizatorii din gospodăriile de stat și S.M.T. execută arături de vară, colectivștii muncesc cu avînt sporit pentru ca pînă la 25 iulie să termine și treierșul.

COMITETUL EXECUTIV AL SFATULUI  
POPULARE RAIONAL

8 Iulie 1961

## Sporim continuu producția de cereale

Și noi colectivștii din Bărcănești am citit cu deosebit interes Raportul tovarășului Gheorghe Gheorghiu-Dej asupra mersului îndepărtării Directivelor Congresului al III-lea al partidului privind construirea socialismului la sate și dezvoltarea agriculturii. Ne-am oprit îndeosebi asupra capitoului privind producția de cereale, avînd în vedere și faptul că 75 la sută din suprafața arabilă a gospodăriei noastre este ocupată cu aceste plante.

Mergînd pe linia trasată de partid, colectivștii noștri au dat o deosebită atenție sporirii continue a producției de cereale. Ne-am străduit pe de o parte să mîrim pe cît posibil suprafețele ocupate cu cereale, dar mai ales să aplicăm măsurile necesare sporirii neconținente a producțiilor medii la ha. An de an recolta de cereale a crescut.

Asfel, dacă în 1951 producțiile medii la hectar au fost de numai 1.100 kg grâu, 1.600 kg orz și 1800 kg porumb boabe, în anul trecut acestea au ajuns — în condiții de climă nu tocmai favorabile — la 2.140 kg grâu, 2.400 kg orz și 2.630 kg porumb boabe. Pe suprafața de 30 hectare unde am semănat și cultura porumbului pentru siloz. Ne bucurăm faptul că vom obține în anul acesta o recoltă și mai mare. Experiența dobîndită pînă acum

ne arată că obținerea unei recolte cit mai bogate la cereale — ca de altfel la toate culturile — depinde în măsură hotărîtoare de complexul de măsuri agrotehnice aplicate. Cu cît lucrezi mai bine, mai științific pămîntul cu atît și recoltele sînt mai mari. De aceea, în toamnă anul trecut, ne-am străduit să executăm lucrările agricole la un înalt nivel tehnic. Arăturile adinci de vară le-am făcut imediat după recoltarea suprafețelor ocupate cu păioase. La vreme au fost efectuate și arăturile adinci de toamnă. Am îngrășat cu gunoi de grajd loturile cu fertilitate mai slabă și am aplicat toate celelalte lucrări potrivit minimului agrotehnic. Toate aceste măsuri au făcut ca în acest an producția de orz să ajungă la 3.100 kg la hectar, iar cea de grâu (de pe primele 80 de ha recoltate pînă acum) de 2.300 kg la ha.

Porumbul a fost, de asemenea, însămînțat în întregime în arătură adincă de toamnă, folosind pe 50 la sută din suprafața sîmînța dublu hibridă L-am prășit de trei ori, iar cultura se prezintă foarte bine. Sperăm să depășim producția planificată de 3.000 kg boabe la hectar. Tot la fel de bine arată și cultura porumbului pentru siloz. Ne bucurăm faptul că vom obține în anul acesta o recoltă bună de porumb

pentru siloz, deoarece ne-am convins din propria experiență de însemnătatea acestuia mai ales în sporirea producției de lapte.

În Raportul tovarășului Gheorghe Gheorghiu-Dej prezentat la recenta plenară se subliniază că începînd cu recolta anului 1963 la grâu și a anului 1964 la porumb întregă suprafață cultivată cu aceste culturi trebuie să fie însămînțată cu sîmînțe din soiurile și hibridii de înaltă productivitate, potrivit condițiilor din zonele respective. Încurajăm de rezultatele anului trecut cînd s-a obținut la grâu, bunăoară — în aceleași condiții pedoclimatice — de pe suprafața însămînțată cu soiuri de mare productivitate un spor de producție de 500 kg la ha față de soiul local A-15. Colectivștii noștri sînt hotărîți ca începînd cu toamna aceasta să jolosească, dacă va fi posibil, numai sîmînțe de soiuri de înaltă productivitate pe care le vom însămînța cu mașinile în terenurile îngrășate și bine pregătite. Bineînțeles că nu vom neglija nici celelalte măsuri agrotehnice recomandate în scopul sporirii continue a producției de cereale.

GRIGORE IVANOV  
președintele G.A.C. „Viața Nouă”, comuna Bărcănești, regiunea Ploiești

## Material săditor pomicol mai mult, mai bun

De curînd a avut loc la Stațiunea experimentală I.C.H.V. Bistrița din regiunea Cluj, Consfățirea republicană cu pepinierștii pomicolii din reșeaua stațiilor populare, a gospodăriilor agricole de stat și a stațiilor experimentale pomicole din cadrul I.C.H.V.

Referatele prezentate, cit și discuțiile purtate în cele două zile cit a durat consfățirea au constituit un rodnic schimb de experiență, un minunat prilej de împărtășire a metodelor avansate folosite de unitățile pepinierștice frunțate. Au fost, de asemenea, elaborate cele mai principale măsuri cerute de obținerea unui material săditor corespunzător, necesar dezvoltării pomiculturii noastre — sarcină importantă trasată de partid oamenilor muncii din agricultură.

Lucrătorii din sectorul pepinierștic pomicol — mergînd pe linia trasată de Directivile celui de-al III-lea Congres al partidului — au dobîndit în anul trecut rezultate importante în activitatea lor. Astfel producția medie pe țară de material săditor a crescut de la 5.941 pomi stass la hectar în 1956, la 12.312 bucăți la ha în 1960, îmbunătățindu-se substanțial calitatea și raportul între speci.

Realizările deosebite de bune obținute de pepinierele frunțate, ca și unele rezultate înregistrate în urma aplicării în pomicultură a tehnicii noi, arată însă că în țara noastră sînt încă rezerve însemnate atît pentru sporirea producției de pomi la hectar și îmbunătățirea calității lor, cit și pentru scîderea prețului de cost al acestora.

Astfel la stațiunile experimentale pomicole Bistrița din regiunea Cluj, Geogiu din regiunea Hunedoara, Fălticeni din regiunea Suceava și Voinești, regi-

unea Ploiești, producția medie de 18.000 pomi stass la ha este de mult depășită. De asemenea, numărul pepiniereilor raionale și ale gospodăriilor agricole de stat care obțin producții medii sporite de pomi stass la ha este din ce în ce mai mare. Printre acestea se numără pepinierele de la Rm. Vlcea, regiunea Argeș, Petrești, regiunea Galați și altele.

Pentru mărirea și îmbunătățirea producției de material săditor pomicol un rol foarte important îl are aplicarea corectă a întregului complex de măsuri agrotehnice. La consfățirea s-a insistat îndeosebi asupra procurării, sortării și condiționării sîmînțelor în școala de puieți, lucrări care de multe ori sînt neglițate. S-a trasat sarcina ca procurarea sîmînțelor să se facă direct din pepiniere și numai din seminciuri recunoscute de aprobatorii de stat, iar sortarea și condiționarea sîmînțelor să se

execute conform stass-ului, dîndu-se deosebită atenție cîreșului și vîșinului.

Avînd în vedere că în perspectivă majoritatea pepiniereilor vor fi amplasate pe podzoluri relativ sărace în materii fertilizante se impune să se dea mare atenție aplicării îngrășămintelor în școala de puieți.

O problemă mult dezbătută la consfățirea a fost aceea a portaltolului. S-a stabilit ca începînd din anul 1961 să se folosească la maximum seminciuri franc din soiurile locale. Față de portaltolii folosiți curent în pepiniere aceste soiuri dau producții de puieți mai mari la ha (depășînd mărul și parul sălbatic cu 57—102 la sută), și au o valoare biologică mult mai ridicată.

Numărul acestor soiuri nefiind limitat, sectorului de cercetare îi revine sarcina permanentă să stabilească pentru fiecare specie și regiune pomicolă cele mai potrivite soiuri care se pretează ca portaltol.

Discuții vii au fost purtate și în jurul modului cum trebuie organizată munca în școala de altoit. Dintre măsurile agrotehnice cerute de sporirea și îmbunătățirea producției de material săditor s-a insistat asupra plantării puieților bine sortați, corespunzător stass-ului, excluzîndu-se cu desăvîrșire cei necorespunzători.

În școlile de altoit situate pe solurile podzolice și sărace în materii fertilizante s-au obținut la stațiunile experimentale Voinești și Bistrița sporuri de producție de 2.775—3.125 bucăți pomi la ha și o scîdere a prețului de cost de la 3,90 la 3,54 lei per pom cînd au fost folosite următoarele îngrășăminte organo-minerale: 5—30 tone gunoi de grajd și 500—2.000 kg var la hectar, încorporate la adîncimea de 18—20 cm după executarea desfundatului toamna, 100 kg fosfor și 80 kg potasiu (substanță activă la ha) în cîmpul I, date toamna la adîncimea de 18—20 cm și 120 kg azot substanță activă la hectar în cîmpul II, dat în două reprize: jumătate la prima prășire, iar restul cu o lună mai tîrziu.

Cresterea producției de material săditor la unitatea de suprafață este hotărîtoare în mare măsura și de numărul puieților plantați inițial. Pentru a permite mecanizarea intr-o măsură cit mai mare a principalelor lucrări și totodată mărirea numărului de pomi, verchile distanțe de 0,80/0,40 m au fost părăsite, adoptîndu-se distanțe de 0,90/0,33 m, ceea ce corespunde unui număr de 34.000 puieți la ha, față de 25.000 buc. potrivit vechiului sistem. În cazul portaltolilor vegetativi slabi și mijocii din tipurile E.M. II, IV, VII, IX și M.M. 104, 106, 109 și 111, folosiți pentru obținerea pomilor în cîmpul II sub formă de verși, distanța de plantare va fi de 0,90/0,15—0,18 m (respectiv 70.550 buc. puieți la ha).

Asupra sistemului de a se livra pomi sub formă de verșele (cîmpul II) părileau în mod împărtășit. Ținînd însă seama de noua orientare a pomiculturii mondiale de a se merge pe forme de livezi intensive s-a hotărît ca toți pepiniereștii și pomicultorii să desfășoare o propagandă susținută pentru a determina gospodăriile să folosească verși la înființarea de livezi cu pomi pitici sau

Ing. M. BOTEZ

(Continuare în pag. 3)

AGRICULTURA VA PRIMI ÎN 1965 500.000 TONE ÎNGRĂȘĂMINTE SUBSTANȚĂ ACTIVĂ

ASTĂZI AVEM 16.400 SPECIALIȘTI CU STUDII SUPERIOARE

ÎN ANII VIITORII SE VOR PREGĂTI 12-13.000 CADRE CU STUDII SUPERIOARE

ÎN 1938 EXISTAU 1897 AGRONOMI ȘI MEDICI VETERINARI

În anii viitorii populare au fost pregătite numeroase cadre pentru toate ramurile agriculturii. În timp ce în 1938, în România, existau numai 1.897 de agronomi și medici veterinari, astăzi numărul specialiștilor cu studii superioare este de 16.400. În anul viitor vor fi pregătite 12.000—13.000 cadre cu studii superioare.

AGRICULTURA VA PRIMI ÎN 1965 500.000 TONE ÎNGRĂȘĂMINTE SUBSTANȚĂ ACTIVĂ

În scopul sporirii fertilității terenurilor agricole, Congresul al III-lea al partidului a trasat industriei chimice sarcina de a furniza agriculturii în 1965, îngrășăminte în cantitate de 500.000 tone substanță activă.

# Despre practica în producție a elevilor și problemele ei

În Raportul tovarășului Gheorghe Gheorghiu-Dej din ședința plenară a C.C. al P.M.R. din 30 iunie — 1 Iulie a.s. se arată că una din condițiile de bază ale dezvoltării agriculturii socialiste este asigurarea ei cu cadre bine pregătite din punct de vedere teoretic și practic, capabile să aplice în producția curentă științele și experiențele înaintate.

## Cîteva propuneri

Discuția pe care o întreprinde așiarul „Agricultura Nouă” în ceea ce privește organizarea și desfășurarea practicii în producție a elevilor este binevenită prin faptul că ne permite să căutăm modalități și mijloace pentru continuarea îmbunătățirii a acestei activități, să facem un rodnic schimb de păreri.

Să fie generalizată, deoarece în comparație cu rezultatele din anii trecuți, rezultatele obținute de elevi în acest an sînt mult mai bune. Acest fapt este justificat și de gospodăriile de stat în care elevii au făcut practică, care ne-au comunicat în scris că inițiativa Departamentului Gostat a fost bună.

Un alt problemă pe care vrem să o punem în discuție este modul de finanțare a practicii în producție. În prezent, contravaloarea muncii elevilor trebuie să fie încasată de către școli și vărsată în întregime la bugetul statului. În această problemă întâmpinăm însă greutăți, deoarece G.A.S.-urile acceptă un număr mic de elevi în practică din cauza lipsei de fonduri, iar pe de altă parte nu există o regularitate a acestor sume. Noi nu negăm rolul că-l reprezintă plata contravaloarei muncii însă în felul cum este organizată aceasta în prezent nu putem rezolva problema conținutului profesional și educativ, deoarece elevii sînt prea dispersați. De aceea, propunem ca sumele ce reprezintă contravaloarea muncii elevilor să fie vărsate direct de către G.A.S. la bugetul statului sau de către foraj lor locale.

## La biblioteca din comuna Borș



La biblioteca căminului cultural din comuna Borș, regiunea Crișana, în fiecare sară vin numeroși tineri și vîrstnici pentru a împrumuta cărți și a citi diferite publicații. În fotografie: una din cititoarele care urmează să fie montate în nouăte zile.

## CE SĂ CITIM Cultura legumelor în sere și răsadnițe

Așa cum se subliniază și în recentul Raport al tovarășului Gheorghe Gheorghiu-Dej, pentru îmbunătățirea alimentației populației este necesară sporirea producției de legume. Cămarile de pământ și bazinele „legumicole” în jurul orașelor și centrurilor municipale pentru aprovizionarea ritmică a populației cu legume proaspete și la un preț de cost scăzut, precum și satisfacerea nevoilor pentru export ridică în fața lucrătorilor din acest domeniu sarcina de cea mai mare importanță.

Lucrările „Cultura legumelor în sere și răsadnițe” aparțin de curând la Editura Agro-Silvică (autorii: I. Maier, B. Mănescu, M. Bulboacă, St. Partene, D. Popa, L. Maier) înfățișează pe larg problemele realizate în ultima vreme în tehnica culturilor forate. De asemenea, în lucrare sînt descrise pe larg diferite tipuri de sere și răsadnițe, precum și instalații de încălzire.

Pe lângă legumicultura și devina o ramură rentabilă este necesar să se aplice cele mai noi metode agrotehnice. Lucrările prezintă în amănunțime, în capitolele referitoare la cultura legumelor în sere și răsadnițe, agrotehnica specifică principalelor specii cum sînt: tomatele, castraveții, ardeii, pătlăgelele vinete, precum și altele care prezintă importanță din punct de vedere economic.

În ultimul capitol autorii lucrării descriu măsurile ce trebuie luate pentru prevenirea și combaterea bolilor și dăunătorilor la speciile de legume cultivate în sere și răsadnițe.

Ofertind o documentație bogată precum și o selecție de exemple concrete din unitățile care au dezvoltat cu succes cultura legumelor în sere și răsadnițe, lucrarea reprezintă o contribuție importantă în acest domeniu, se dovedește deosebit de folositoare pentru cadrele de ingineri, tehnicieni și brigadieri din unitățile cu acest specific.

# Grijă esențială

N-am mai recunoscut aproape nici lărgă ogrădă a atelierului mecanic, nici cea a clădirilor administrative de la S.M.T.-Florestă, regiunea Galați. În locul mașinilor de tot felul împrăștiate prin curte, pe lângă remize și atelier, despre care cu câțiva ani în urmă îi atrăsesem atenția mecanicului șef de atunci, Izu Cobilin, m-au întîmpinat acum remize noi, oulajul stocat „ca la carte”.

Și în interiorul atelierului mecanic, unde prin 1957 te izbea neplăcut de dezordine, acum te întâmpină utilaje noi, instalate cu multă obținutală, în așa fel încît să rămînă cit mai mari spații de lucru. În dreptul bancurilor de reparații, peste tot locuri, grătore de lemn, așezate pe pardoseală. Instalația electrică renovată în toate încăperile atelierului.

Să vă arătăm ciocanul pneumatic, mai îndemnat tot. C. Dimitriu, directorul S.M.T.-ului, sau bormășina, moale bancuri de rodaj și de centricubaj pompe de injecție, stația de încălzit acumulatorii...

Directorul S.M.T.-ului vorbea cu mîndrie — și pe bună dreptate. Precuparea conducerei și comitetului sindicatului pentru condiții bune de muncă și de trai necesare mecanicilor, reieșea din multe alte aspecte, la fiecare pas.

În 1960, îmi spune tov. Vasile Voicu, secretarul comitetului sindicatului din stație, planul de producție al stației a fost îndeplinit în procent de 101 la sută. Anul acesta, vrem să obținem o depășire cu mult mai mare. Și ce e mai important, să realizăm producții superioare celor din anul trecut, în cele 35 gospodării colective pe care le deservim. În anul 1960 de pildă, la gospodăriile colective din Cîmpineanca, Vinători sau Suraia s-au obținut producții de 1.700—1.800 kg grâu la haeciar, iar la gospodării colective ca cele din Golești, Cîrligele

s-au părut asigurarea de corturi pentru fiecare brigadă, astfel încît, pe timpul verii, paturile din vagon de cîmp unde e mult mai cald, sînt mutate afară. La brigăzile a III-lea de la Golești, și a II-a care lucrează la gospodăria colectivă Focșani s-a instalat difuzoare ale stațiilor de difuzoare; la alte brigăzi, ca cele de la Răstoaca sau Vîntulul au fost reparate prin grija comitetului sindicatului, aparate de radio.

În fiecare săptămîna, un membru al comitetului sindicatului, de obicei cel care răspunde de problema asigurării sociale, se îngrijește ca la brigăzi să fie trimisă lenjerie curată de pat.

O atenție deosebită acordă comitetul sindicatului ridicării nivelului politic, cultural și profesional al mecanicilor. De exemplu, dîmăremiză se amenajat o sală bună cu bănci, tablă și material didactic unde se pregăteau diferiți cursuri. Alina au fost înscrise la pildă și cei 59 de comitineri, toți dorea muncilor de recoltare din acest an.

La fiecare brigadă există bibliotecă, unde se citesc cărți, schimbă prin notărie, la anețele, perate ale brigăzilor se deabă cu mai importante probleme de producție, prin articole scrise de căi ingineri, tehnicieni și tractoriști din grupa sindicală respectivă.

Și de sfîntăta oamenilor se îngrijește cu atenție comitetul sindicatului. Separat de punctul sanitar al stațiilor, fiecare brigadă a fost dotată cu truse de medicament. Pînă la 1 Iulie au fost trimisi în diferite stații balneo-climaterice mecanicizatori. Mecanicul de atelier Hărăbhor Constantin, de exemplu, fost trimis la Băile „I Mal” din Oradea, tractoristul Chirilă Nicolae la Sîngioargi, tractoristul Costel George la Sînta etc.

— Ne vom strădui, ne-a spus tov. Voicu Vasile, secretarul comitetului sindicatului, ca și pe viitor să sporim conducerea stațiilor pentru creșterea tractoriștilor condiții de muncă și de trai cât mai bune, pentru ca să poată munci la gospodăriile colective cu randament și mai mare a obține producții care să demonstreze pe deplin superioritatea muncii oamenilor, cu mijloace mecanizate.

ION DRINCULEA

## O experiență pozitivă

De curind, la grupa a 3-a sindicală din cadrul gospodăriei agricole de stat Perșoru, raionul Fetești, s-a analizat stadiul îndeplinirii angajamentelor mulgătorilor în intrarea comună în cîmpul universităților noastre și a zilei de 23 August. Politiv cu ordinea de zi stabilită și anunțată din vreme muncitorilor, brigadierul Dinu Alexandru a prezentat un referat în care s-au arătat rezultatele dobîndite în cursul primului semestru al acestui an în secțiunile vacilor de lapte. Totodată, în raportul prezentat au fost expuse și măsurile de îmbunătățire a muncii preconizate pentru luna iulie.

În raportul prezentat au fost expuse și măsurile de îmbunătățire a muncii preconizate pentru luna iulie. Din raportul prezentat au fost expuse și măsurile de îmbunătățire a muncii preconizate pentru luna iulie.

În raportul prezentat au fost expuse și măsurile de îmbunătățire a muncii preconizate pentru luna iulie.

În raportul prezentat au fost expuse și măsurile de îmbunătățire a muncii preconizate pentru luna iulie.

grajdurilor, au fost realizate — și cu urmare sporul de lapte a crescut.

De asemenea, propunerile făcute de mulgătorii Tomașcu Gheorghe de a se asigura un mulgător de schimb la fiecare grajd, de a se îmbunătăți disciplina în ce privește respectarea programului la grajd, au fost și ele traduse în viață.

Trbuie menționat că bunele rezultate obținute în primul semestru se datorează și faptului că la consiliile de producție organizate la gospodăria noastră, în acest an s-au dezbătut numai probleme care se referă la desfășurarea procesului de producție. Însușirea metodelor bune de lucru ale frumgătorilor, cum e tov. Georgescu Ion, (spălarea ugerului vacii cu regularitate înainte de muls, precum și mușterea ultimelor picături de lapte din uger pîmbarea vacilor în zilele înmăsece la timpul termii adăpării cu apă caldă și la laborator de veră, asigurarea de masă verde din belșug pe timpul verii etc.), au constituit o problemă asupra căreia conducerea grupelor sindicale și brigadierul Dinu Alexandru i-au acordat în ultimul timp toată atenția.

Mulgătorii noștri sînt hotărîți ca și pe viitor să participe cu interes la consiliile de producție, să facă propuneri interesante, care traduse în viață vor contribui neluândine la sporirea producției de lapte și la scăderea prețului de cost.

IVANCIU NICULA  
președintele comitetului sindicatului de la gospodăria agricolă de stat Perșoru, raionul Fetești

— Du, da să mergem, în special la cartofi, aprobă inginerul Popa Trebuie că acolo lucrează agregatele.

Dar nici la cartofi nu se zărea vreo urmă de ploaie.

Se zărea în schimb un asper-sor...

— Cum stați, tovarășe? Îi întrebă un inginer de la Truștea pe mecanicizatorul care se încetina pe lângă tractorul UTOS și aspersorul cu jet mediu.

— Sîm pe loc! E defectă nitura...

— Am simțit un mecanic de înfrînere specială să vă ajute, în terbeni inginerul Popa...

— Și el... tot special nu ne-a jutat de loc pînă acum, răspuns tractoristului cu rădăci.

Dar tot mai departe alt agr-gat. Tovarășii de la Truștea aflară că aici unele tronsoane n-au fost cuplate la dimensiuni corectă, toare... Așa că nici aici aspersorul nu funcționează... Plecar, deci mai departe...

— Ce să le fac tovarășe? Cînt să se scuze tov. Popa. Eu, ca și conducerea gospodăriei, am avut. Ca să producem ploaie artificială, am luat măsuri speciale. Am trecut și în planuri tehnice, așa încît totul...

— Apă de ploaie, comchiș un dîntre inginerii dela Truștea.

P.S. Rămîne de văzut dacă după această vizită, în Trustul Gostat Succesiva va lua... în mod special și măsurile ce se impun ca utila ele reutilizeze și pentru irigații la G.A.S. Zvoirștea să nu rămînă și pe viitor doar... ap-chioară!

AL. RAICU  
după corespondența tov. C. GAVRILA

# Zile de practică

Centrul școlar agricol din Dragomirești Vale este una din școlile care asigură, datorită unei gospodării didactice complete și în condițiile unui număr corespunzător de elevi, o bază variată și complexă pentru practica elevilor săi. Aceștia cu astfel posibilități se treacă săptămînal, potrivit graficului, prin secțiunile legumicol, pomicol, viticol, floricol și cultura mare, să execute deci un număr mare de lucrări, deosebite unele de altele, sub supravegherea și îndrumarea competentă a profesorilor școlii. Fără îndoială că în aceste condiții elevii cu posibilități să consolideze și să capete noi cunoștințe, să facă o practică de producție completă, bine organizată.

De asemenea, în cadrul școlii există o gospodărie de producție în care se desfășură în mod regulat activitatea profesională și educativă teoretică.

## INSEMNAȚI

ing. Popovici Constantin care răspunde de acest sector.

Dar să mergem mai departe, să vedem ce se întîmplă și prin celelalte secțiuni. Iată, la pomicultura două grupe de elevi: una execută stropitul pomilor în pepieră, alta prășitul și legatul lăstarilor. Elevii fac muncă pricepută, spornică, veselă, plină de încredere.

La floricultura, într-un timp de tranziție sîndă de culori aprinsor sau pastelate, un grup de elevi pregătește sînt Chirioley Maru, Giurgiuveanu Constanta, Georgescu Ștefan, fac realitate în ochii crea-cînd. Alături de ele lucrează, diad explicativă necesară, profesorul ing. Mișu Baden. Operația aceasta cere atenție și îndemnare, dar profesorul și mulțimii de felul cum lucrează elevule sale. Nu-l vor face de rușine cînd vor termina școala și vor păși în producție, pentru a contribui cu toată priceperea și puterea lor de muncă la continua înflorire a agriculturii noastre.

Dar vizita noastră nu poate fi socotită încheiată. Dacă am mai trece acum pe la sectorul viticol am găsi o altă grupă de elevi făcînd legatul lăstarilor sau stropitul, iar la cultura mare îl vom vedea prășind cu spor, pentru a treia oară, porumbul.

Îi înțeleg, însă, peste puția timp, pe toți în cantina mare și frumoasă a școlii. E ora prînzului. Pe mese, aburesc castronele cu supă de carne, gustoasă, bine gătită. Felul al doilea: varză cu carne, iar ca desert cișec.

Pînă trece vîpăia orelor de prînz cînd soarele dogorește necruțat, elevii se odihnesc sau citesc literatură, ziare. Doar țetele de la echipa de dansuri nu au gînd de altceva.

C. TANĂSESCU  
corespondent

hăd. După amiază vor participa la cadrul formațiilor căminului cultural din comuna la concursul cultural-sportiv al Universității. De aceea, să nu lăsați în urmă nici o sarcină, să nu plecați la grup la ocaziile culturale și să vă uitați repede. Dar, seara vor fi lașap pentru a asista la film, căci de cîteva zile, secția a fost întreruptă cu două aparate de proiectie, spre mare bucurie a elevilor, care au acum un cinematograful propriu la casă liberă.

Și așa, fiecare zi de practică le prezintă elevilor de la Centrul școlar din Dragomirești Vale multitudine de ocazii înalte lucrări noi la meseria pentru care se pregătesc.

C. LUCIAN

## Ciobanul din Limpezis

Tecmeala fusese așa: Lîță să-l posezească oile, iar ciobanul Dobrescu să-l ducă la muncă, un răd de țesut pe care să-l numească cerșec de bani. „Suna oarecăr” a primit oarecăr Lîță, pentru că la capitală caului primea reproșurile ciobanului:

— Mai vrei și bani, mă? De ai' reea ei care mi-au murit de gîb-bine, cinele plătete, tu? E! mă bine bogdaproste că eu te mă-bine și nu căta să mă superi mai mult!

— Și cu beinele cum rămîne? — Rămîne... pentru la anu'! Acum mai vrei? Aoleu, te pomenești că după toate astea îți-mai e și loame! Dobre! Lîță, femeia, la vezi dacă a mai rămas ceva și pentru căpăduna' ăsta!

— De unde să rămînd, lerdame? Uliță că astăzi am poștă? — Anzi, mă? rîdea ciobanul. Poștele și tu, să-ți mai țereți lî de sus din păcate!

Lîță a-a mai așteptat să-l țere „lî de sus”, căzînd pe și să-l țere stomacul. S-a bogat și pîzească turma fraților Spînu — alți ciobani tot alți de hăpăni ca Dobrescu.

— Lăcomie și trîmbă ciobanului s-a dus pentru todeauna.

Lîță Gheorghe nu mai poștește astăzi „lătru” țermea păcătoarei. De cînd este în colecția „Drumul lui Lîță” din comuna Limpezis, raionul Mîrla, arată și el alții. Nu mai umbă cu toalele cîrplite — de nu mai stă aici el care era petru și care era haină. Cu doi copilași lî stă curat și frumos îmbrăcat, iar femeia lui sînt bucuria simplă, omenească, atunci cînd își cumpără de la cooperativă pîntof „de oră”, ștofă pentru rochi.

Dar și Lîță e un om muncitor. De patru ani, de cînd e ciobanul colectiv din Limpezis, el și-a cîștigat diagnosticul colectivității.

— Nea Lîță! Îi spune colectivității Zahu. Ce-ai făcut, bre, de-ai deșertat planul la lapte și la lîță? — Mai întrebă-te și... pe oi! răspunde Lîță vesel știind că colectivității sînt mulțumii de muncă lui.

— Pentru 400 zile-muncă, Lîță Gheorghe a primit anul trecut bani și produse la valoare totală de 12.000 lei. Și omul s-a bucurat. Rodul muncii în colectiv se vede din plin. Acum drept e că avea el ceva pe suflet... Și lîță că-ntra-zil, președintele colectivității l-a poștă în birou: — La stăi jos, tovarășe Lîță. Ai trebui să fii supărat pe dumneața! Taci chitic și ne lasă să aflăm de la cîții...

Lîță e puțin nedumerit. — Nu mă simt vinovat cu nimic, tovarășe președinte! Munca mea e muncă și cred că și dumneața e muncă și sîntei mulțumii!

— Păi, teama d-ai te-am chemat lî lîntrepre președinte. Dacă noi sîntem, de ce să nu fii și dumneața? Da' ce să mai vorbim pe ocolite? ăsta după ce ținești: ai vrea să-ți construiești și dumneața e casă — cum și-au făcut mulți colectivități. Dar la dumneața e o situație aparte, că dumneața n-ai teren. Ne-ăm sîntuiți și cu tovarășii de la stat, care au fost în totul de acord cu propunerea consiliului nostru de conducere. Așa că, începînd de azi, ai teren din partea colectivității. Uita-l colu, la marginea dăstori. Ai ceva de spus?

— Ai în avut lîță mai multe de spus. Dar a-a putut să-l spună imediat. Era emoționat pînă la lacrimi.

VALERIU FILIMON



Elevule lucrează la producerea somnței de roșii heterozis

## Un nou cămin cultural

În comuna Slava Cercheză din raionul Istria, regiunea Dobrugea, recent s-a dat în folosință un nou cămin cultural. Este vorba de o construcție frumoasă pe scena căreia colectivității de pe ogorele comunale își vor manifesta bucuria vieții noi, iar prin spectacolele organizate aici își vor îmbogăți nivelul de cunoștințe.

Festivitatea inaugurării noului cămin cultural a fost urmată de un frumos program artistic.

C. TANĂSESCU  
corespondent

# "TABARA DE VARĂ" A SECTORULUI AVICOL

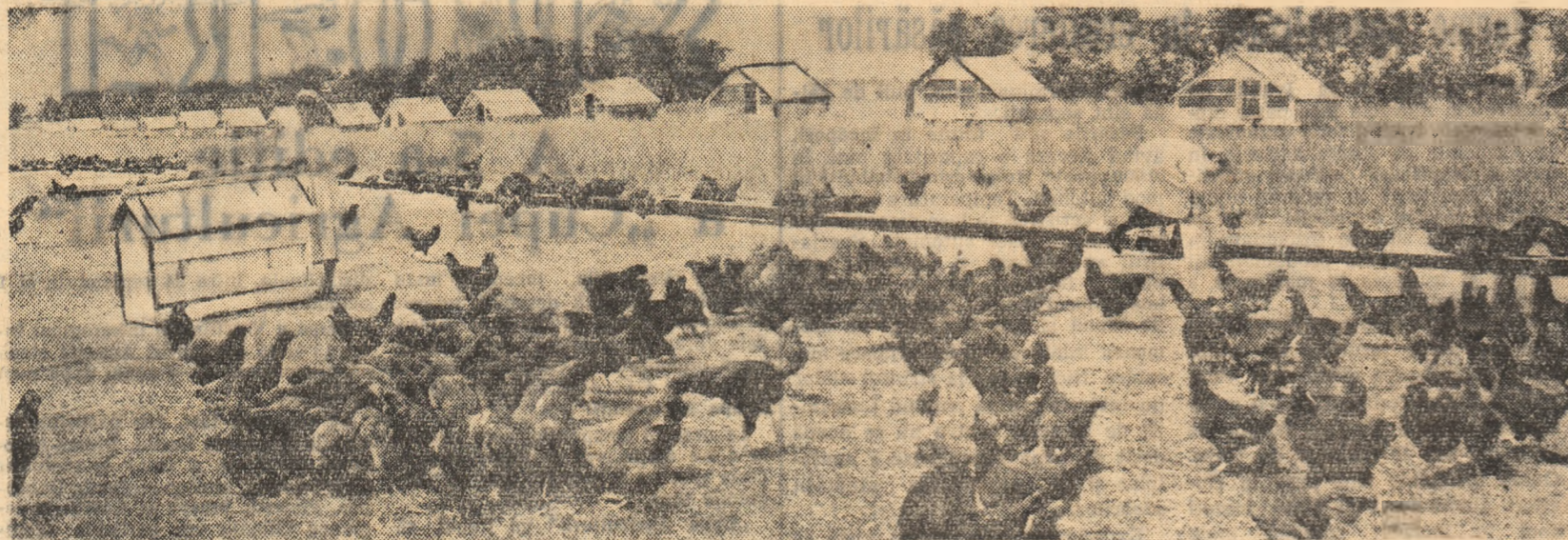

## Din experiența comisiei de revizie a gospodăriei colective Roma-Botoșani

Gospodăria agricolă colectivă „Ilie Pintilie” din comuna Roma-Botoșani, numără toate cele 1.200 de familii din comună și peste 2.900 ha de teren agricol. În cei 11 ani de existență, gospodăria s-a dezvoltat multilateral, având peste 450 de taurine dintre care un număr important de vaci de lapte, porci, păsări, albine, peste 200 ha. izari cu peste, circa 100 de ha vie și pomi etc. În această perioadă, veniturile colectivității au crescut simțitor. În anul 1960, valoarea zilei-muncă a ajuns la 32 de lei, iar colectivității au primit pentru fiecare zi-muncă, în afară de produse cîte 10,50 lei în numerar. Fondul de bază a ajuns la sfîrșitul anului trecut la peste 2.250.000 lei.

O contribuție însemnată la îmbunătățirea activității economice a gospodăriei s-a adus-o comisia de revizie. Pe baza indicațiilor primite ea și-a întocmit un plan de muncă anual detaliat, l-a pe trimestre, urmînd modul în care se dezvoltă și se apără averea obștească, cum se respectă de către consiliul gospodăriei statutul model, legile și instrucțiunile elaborate de organele noastre de stat. Prin sondaje și

verificări pe teren a urmării cum se îndeplinește planul de producție, cum se realizează planul de venituri și cheltuieli. O atenție deosebită a fost acordată respectării hotărîrilor luate de adunarea generală, calculării zilelor-muncă, decontării etc.

Pentru cuprinderea cît mai bine a problemelor, comisia de revizie a stabilit cîte fiecare membru al său să participe de fiecare dată la ședințele consiliului gospodăriei, pentru a putea aduce la cunoștință de încredințarea semnalată cu ocazia controlorelor efectuate și a propune măsuri de îmbunătățire a lipșurilor. Bunoară, la verificările făcute, comisia de revizie a constatat că evidența contabilă era ținută în mod necorespunzător, că șeful contabil, Iacob Nicolae, avea o altă evidență neautorizată față de colectivitate, că el venea la serviciu în stare de ebrietate, lucru care influența negativ asupra bunului mers al gospodăriei. De aceea, comisia a propus înlocuirea șefului contabil cu un tovarăș harnic și priceput. De asemenea, comisia a propus numirea și în alte funcții importante a unor colectivități care

au dovedit priceperea gospodăriei și multă dragoste față de avutul obștesc.

Comisia de revizie se ocupă foarte serios de urmărirea calității lucrărilor efectuate de colectivități. Constatand că unii colectivități în goana după cantitate au făcut prăvăliile de mînuială pe anumite parcele cultivate cu porumb și sîcică de zahăr, comisia a propus consiliului să nu recepționeze lucrările prost executate, iar cei în cauză, printre care se aflau Nicolae M. Mihai, Barcan M. Adela, Aluculescu Dumitru și alții, să fie obligați a reface lucrările de prasă, lucru care s-a îndeplinit.

Deosebit de important pentru dezvoltarea multilaterală a gospodăriei colective este respectarea statutului model de către toți colectivității. Comisia de revizie a gospodăriei Roma, observînd că în rîndul unor colectivități sînt nemulțumiri în legătură cu repartizarea loturilor ajutoare (unii colectivități nu aveau în folosință lot personalizat reglementat de statut, iar alții aveau mai mult decît sîmbilă adunarea generală), a obligat consiliul de conducere să rezolve nemulțumirile acestor probleme. Astfel, colectivitățile Iacob Gh., Ionel Emilia, Buzuc Dumitru, Surbaru Constantin și alții li s-au repartizat loturi ajutoare. În același timp li s-au redat loturile colectivităților Steuc Dumitru, Costin Ite, Costin Savai, Pantilie Ion și alții care aveau mai mult de 36 de ani — cîi era hotărît de adunarea generală rezolvarea acestor probleme cu tact și cu spirit de răspundere a întregii colectivități de revizie și autoritatea consiliului de conducere în fața colectivității.

Mai trebuie să arătăm cît după încheierea fiecărui trimestru, comisia de revizie raportează adunării generale constatările făcute, scoțînd cu curaj la iveală lipsurile și deficiențele din activitatea colectivității, mobilîndu-i în acest fel la luptă pentru îmbunătățirea activității economice-financiare a gospodăriei colective în vederea împlinirii și apărării proprietății obștesc.

CONSTANTIN HUC  
președintele comisiei de revizie  
a G.A.C. „Ilie Pintilie”  
Roma-Botoșani

S-a dezvoltat mult în ultima vreme și sectorul avicol al gospodăriei de stat Movila-Vulpi, regiunea Ploiești. În fotografie: căsuțele de cîmp în care sînt adăpostite sute de găini din rasa Rhode Island. Aici găinile sînt îngrijite și furajate în mod exemplar

## NOTĂ Acolo unde este inițiativă

Aliniate la iele, vacile mîncînc lacome din porumbul verde, fraged.

E porumb de pe drumuri, spune tovarășul Barbu președintele gospodăriei colective din Golești, regiunea Oltenia.

Nedumeriri firești li urmează explicațiile:

După colectivizarea comunei, perimetrul gospodăriei a fost reorganizat astfel primăvara și împărțit mai bine în tarle mari, drepte. O mulțime de drumuri, unele fără nici un rost, împănau mai înainte pîmînturile oamenilor. Pe aceste drumuri le-am arat și le-am semănat cu porumb furajer. Se vede în iele, de pe 4 hectare de drumuri stringem cam 5 vagoane de nutreț.

De la Golești ne îndreptăm spre Băilești. După ce traversează calea ferată, începe de a intra în oraș, drumul merge aproape paralel cu aceasta vreo 3 km. Dar „drumul” e puțin spus. Sînt vreo 3, 4. Se întrecute, se îndepărtează, iar și se întrecute.

După cum se vede, neexistînd șanțuri sau alte puncte care să delimiteze zona drumului, această zonă s-a lărgit mereu pe seama izlazului de alături. Cea mai mare parte din izlaz e acum cultivată. Nimeni însă nu s-a ațins de drumurile fără rost care ocupă pe puțin, numai aici, 3 hectare de pîmînt bun de lucru. Soluția ar fi ca Statul popular al orașului Băilești să atribuie colectivei din localitate tot izlazul și cu siguranță că gospodăria ar găsi și acestor drumuri de prisos o bună folosință.

T. OPREA

## „Caprele” au devenit vaci

Din tot lotul de 114 vaci cîte are în prezent gospodăria colectivă din Mădăraș, regiunea Urziceni, aproape 80 de capre sînt din rasele Sară de Saș și Rășca de Dobrogea. Atunci cînd gospodăria le-a cumpărat — 60 anul trecut, restul la începutul acestui — colectivității ziceau așezarea dintre ele — capre. Și aveau dreptate. Slabe și neingrijite, cum erau, chiar oă nu dădeau lapte mai mult decît oă la capră.

Dar de fiecare dată au fost de ajuns cîteva luni de îngrijire „ca la gospodărie” — cum spune tovarășul Gheorghe Damian, secretarul organizației de partid — pentru ca vacile să arate de ce timp în stare. Cîtrele a spus cel mai bine. În 1959 s-a obținut în medie pe cap de vacă furajată cîte 2.200 de litri de lapte. Și trebuie să amintim, nu toate au intrat în producție chiar la începutul acestui.

„Caprele” deveniseră vaci. Pentru ca să ați explicați unei asemenea transformări, nu e nevoie de cîte știe ce eforturi. E de ajuns să stai de vorbă cu Mihăiache Costea, cu Lazăr Eugen sau cu oricare dintre colectivității mulgători. Toți li vor desăvîrși bucurii „secretele”. Incepînd de astă toamnă și pînă în mai, anul acesta, porumbul siloz a fost netăiat din hrana vacilor — aproape 30 de kg pe zi. Nu lipsește acum lucerna, iarba de Sudan date pe sfîrșite, la iele. Frîvești din întimplare pe unul din stîlpii ambrarului. Sînt agățate acolo cîteva țesute lustrate de ață întrebuințate. În rest curățenie, și iar curățenie. Vacile sîntule, cu șolduri de pe care a dispărut crusta de balegă, rumeșă leneș, în timp ce mulgătorii umplu șișterele cu lapte spumos.

Anul acesta pentru cumpărări de vaci și vișele, statul a alocat gospodăriei sub formă de credite fără dobîndă, aproape 100.000 de lei. Alți 32.000 de lei li-a adăugat colectivă din fonduri proprii. Adunarea

prezintă a hotărî să se cumpere cu acești bani 133 de capete. Cea mai mare parte au fost vaci cumpărate. Cîteva dintre vacile de curînd cumpărate sînt cele amintite mai sus.

— În curînd n-or să mai arate așa, spune tovarășul Damian. Explicațiile ce urmează dau deplin temei siguranței cu care vorbesc.

Cele mai multe dintre animalele cumpărate sînt procurate chiar din sat — de la colectivități care aveau în proprietate personală mai multe decît prevede statutul model. Potrivit planului de măsuri întocmit pentru această acțiune, timp de trei zile comisia de cumpărări a gospodăriei a urmat cîmpul la proprietarii animalului acasă producția de lapte a vacilor de vînzare. Media de lapte prînsă a fost de cel puțin 6 litri zilnic. Așa s-a putut stabili mai bine cît valorează animalul sau dacă în general merită să fie cumpărat pentru producție. O dată vacile cumpărate, a urmat munca cea mai importantă și de răspundere: ridicarea în timp cît mai scurt a productivității lor.

Pentru aceasta ele au fost grupate separat și încredințate îngrijitorilor mai veci și mai pricepuți. În afară de vacile obișnuite, vacilor nou aduse li s-a dat vreme de două luni și un supliment de concentrate.

Este interesant de urmărit cum de la o zi la alta, bine hrănite și îngrijite, aceste animale au dat producții tot mai mari. Să amintim, bunoară, că în luna iunie gospodăria a obținut în medie pe cap de vacă în lactație cîte 9,6 litri de lapte zilnic.

Această experiență, dintre cele mai valoroase, arată cu prisosință că hrănirea îndestulătoare și îngrijirea atentă au rolul hotărîtor în sporirea producției animale.

T. CERNEANU

## Dezvoltarea multilaterală — neseacă izvor de venituri

Multe vorbe bune se pot spune despre hîrnicia colectivităților din Ploiești, raionul Turda. În astă care s-au scurs de la înființarea gospodăriei colective ei au ridicat numeroase construcții, și-au procurat un bogat inventar gospodăresc, au făcut plantații de pomi și vii pe suprafețe însemnate, iar fermele de animale sînt în continuă dezvoltare. Cu urmare, fondul de bază al gospodăriei a ajuns la incaptul acestui an la 2.197.444 de lei.

Dezvoltată ca ramură principală cultura cerealelor, membrii gospodăriei n-au uitat însă să acorde o atenție cuvenită și altor ramuri de producție, asigurîndu-și astfel importante venituri bănești.

Din lidocultura, la Ploiești au existat, bunoară, cîștiii favorabile pentru pomulul. Acestea însă n-au fost folosite așa cum se cuvenea. Abia de cîțiva ani încotro, colectivități și-au făcut din exinderea și dezvoltarea livizilor de pomi fructiferi, o preocupare de seamă. Numai în acest an de pildă, ei au plantat, așa cum s-a prevăzut în planul de producție, 20 de ha cu pomi urmînd ca pînă în 1965 liviză colectivă să se întindă pe 120 ha. Colectivității se străduiesc să lo-

losească cît mai rațional și mai complet terenul pe care li au. De aceea, în livada de pomi au plantat pe 5 ha căpșuni, iar pe 1 ha vie. (Anul trecut, numai din valorificarea căpșunilor de pe un ha s-a obținut un venit de 30.000 lei).

O altă ramură care s-a dezvoltat mult este și legumicultura. În primii ani ea deținea doar un hectar. Astăzi, grădina de legume și zarzavaturi se întinde pe 15 ha.

Creșterea și înțirirea ramurilor de producție arătate mai sus a permis colectivității din Ploiești să obțină an de an venituri bănești tot mai însemnate. În 1960, de pildă, acestea au ajuns la suma de 1.815.000 lei față de numai 451.000 lei cît au fost în anul 1955.

Fără îndoială că extinderea și pe mai departe a acestor ramuri de producție, așa după cum este prevăzut în planul de perspectivă al gospodăriei, va duce în anii viitorii la obținerea de venituri și mai mari, va contribui la întărirea și consolidarea colectivă, la îmbunătățirea tratului colectivității.

I. CORDOȘ  
correspondent

# SA RĂSPINDIM EXPERIENȚA FRUNTAȘILOR

## ÎN CREȘTEREA PORCILOR

În Raportul prezentat de tovarășul Gheorghe Gheorghiu-Dej la Plenara C.C. al P.M.R. din 30 iunie — 1 iulie a.c. asupra mersului, îndeplinirii Directivelor Congresului al III-lea al partidului privind constrînta socialismului la sate și dezvoltarea agriculturii au fost precizate o serie de sarcini noi legate de creșterea producției animale.

În ceea ce privește creșterea și îngrijirea porcilor, bunoară, raportul a arătat că gospodăriile agricole de stat trebuie să ia măsuri pentru a livra statului întreaga cantitate de carne planificată și pentru a asigura toate condițiile îndeplinirii planului pe anul

viitor. Aceste unități, subliniază raportul, trebuie să ajungă în 1965 la 150.000 scroafe de prasă și să livreze gospodăriilor colective pentru prasă cît mai multe scroafite din rasele cele mai bune.

Pentru traducerea în viață a acestor sarcini, o importanță deosebită prezintă generalizarea metodelor folosite de unitățile agricole fruntașe în creșterea animalelor. În grupajul de mai jos, înfățișăm experiența dobîndită de creșterea frunțaș de porci din unele gospodării de stat aflate în regiunile Brașov și Oltenia.

## „Ochiul îngrijitorului îngrașă animalul”

Cu puțină vreme în urmă am avut prilejul să vizitez sectorul porcilor al G.A.S. Prejmer din regiunea Brașov. Primul popas l-am făcut la brigada condusă de Ion Stancu, ai cărei îngrijitori sînt frunțași pe gospodărie.

— La tineretul de la înțărare și pînă la 25 kg — mă lămurește șeful brigăzii — ne-am angajat să obținem în acest an un spor mediu zilnic de creștere în greutate de 350 grame cu un consum de 4,8 unități nutritive pentru 1 kg spor. Planul este să realizăm zilnic un spor de 260 grame cu 4,5 U.N. pentru 1 kg spor. Pînă la începutul lunii iunie am izbutit să ne ținem cuvîntul dat și să realizăm un spor zilnic de 352 grame cu un consum de numai 4,5 U.N. Și la înțărare rezultatele sînt la fel de bune: 630 grame spor mediu zilnic cu un consum de 5 U.N. pentru un kg spor față de 480 grame spor planificat cu 5,2 U.N. Avem însă îngrijitori frunțași care au depășit cu mult aceste rezultate așa după cum se poate observa din graficul privind rezultatele întrecerii socialiste.

Pe grafic, în dreptul celui mai ridicat punct al curbei deslușesc un nume: Ion Lăz, iar alături cîteva cifre: 390 grame spor mediu zilnic față de tineret cu un consum de numai 4,4 U.N. pentru 1 kg spor.

— Am pornit în sector în căutarea frunțașului pe care l-am găsit dintr-un porcușor lăcomțos prășărit costă. În padocul larg zeci de grăsimi, uniform dezvoltate, consumau cu multă poftă verdețea.

— Cum izbutiți să obții un spor de creștere ridicat cu un consum mic de furaje?

— Întrebarea n-î pune în încurcarea îngrijitor. Răspunsul prompt și sigur dovedește o bună stăpînire a cunoștințelor profesionale.

— Dacă îngrijești și hrănești bine porcii nu se poate să nu ajungi la rezultatele dorite. Cu alte cuvinte e-ar putea spune că „ochiul îngrijitorului îngrașă animalul”. Respectarea cu cea mai mare strictețe a programului și în primul rînd a unei hrăniri raționale trebuie să fie una din îndelungîncirile de căpetenie ale fiecărui îngrijitor.

Nu de mult gospodăria noastră a primit sarcină să crească porci pentru bacon care cer o furajare atentă, diferențiată. Rația pe care o dau tineretului se compune în cea mai mare parte din orz. În afară de sare și calciu, în alcătuirea ei mai intră uruieli de mazăre, ovăz, țărîțe etc. Furajele le pregătesc de cu seara înmuindu-le în apă. În plus, porcii și tineretul primesc de asemenea lapte tras și lucerna masă verde. De asemenea, asigurăm animalelor în permanență apă proaspătă. Rația respectivă o dau porcușorilor în 3 tainuri la ore fixe. Acum, în timpul verii, furajarea se face la padoc unde animalele au puțină să facă mișcare în soare. Acest lucru este foarte necesar în creșterea porcușorilor pentru bacon care nu trebuie să pună pe ei prea multă grăsime. Pe lângă acestea mă străduiesc să mențin alți în grajd cît și în padocuri o curățenie cît mai bună.

Sînt lucruri pe care unii îngrijitori de porci le socotesc mărunte dar care în realitate au foarte mare însemnătate mai ales în economisirea furajelor concentrate. Este vorba în primul rînd de fecii sau așa admistrat hrana. Bunoară, eu nu dau animalelor dintr-o dată tot tainul ci în 2-3 reprize pentru a nu face risipi de furaje. Unii îngrijitori din brigada noastră obișnuiesc să arunce o dată toate furajele în tain. Acest fel de a proceda duce la risipi de nutreț.

Trebuie să mai arăt că la sfîrșitul fiecărei luni, împreună cu brigadirul și inginerul zootehnic al gospodăriei facem „lotizarea” porcușorilor. Aceia care au tendința să se îngrașe prea mult sînt trecuți la înțărare și apoi la padocul mare „rapid” cum li spunem noi. Prin această clasare a animalelor ur-

mărîm și obținem exemplare cît mai uniforme, cu greutate asemănătoare.

Rezultate tot atît de bune au fost obținute și la înțărare. Aici porcușorii sînt introduși la greutatea de 25 kg și predați statului la 90-100 kg. Pînă nu de mult, gospodăria a mers pe înțărare rapidă, bazată mai ales pe porumb. Animalelor li s-a dat hrană la discreție, urmîndu-se să ajungă la greutatea de livrare într-un timp cît mai scurt și cu cheltuieli cît mai reduse de furaje concentrate. În acest scop îngrijitorii de la înțărare au folosit deseori de abator și menajere, colectate de la diferite întreprinderi din orașul Brașov; ele au fost fierțite și date porcușorilor în cantitate de circa 500 grame zilnic de fiecare animal.

Și la înțărare au înțeles frunțași care obțin însemnate sporuri de creștere în greutate cu consum scăzut de unități nutritive. Unul dintre ei, Mihai Tărlaru a izbutit să realizeze de la 1 ianuarie și pînă la 1 iunie, un spor mediu zilnic de creștere de 674 grame cu un consum de numai 4,8 U.N. pentru 1 kg spor. La fel de bine muncesc Brătan Nicolae și alți îngrijitori.

Așa cum am arătat G.A.S. Prejmer a trecut de curînd la creșterea porcușorilor pentru bacon. Cu experiența dobîndită pînă acum, cu hîrnicia care-i caracterizează, îngrijitorii de porcine de la G.A.S. Prejmer vor reuși să îndeplinească și să-și depășească planul anual. Ei vor putea astfel să livreze statului carne multă, mai ieftină, contribuind astfel la realizarea uneia dintre cele mai importante sarcini trasate oamenilor muncii din agricultură de Directiva Congresului al III-lea al P.M.R.

N. FLORIAN

## Rezultatele noastre

În primele 6 luni ale acestui an, muncitorii și tehnicienii din sectorul porcilor și gospodăriei de stat Lea, regiunea Oltenia, au obținut unele rezultate demne de toată lauda. La brigada I-a maternitate, planul pe semestrul I, la fături scroafe a fost realizat în procent de 100 la sută. Print-o bună îngrijire și hrănire a animalelor, îngrijitorii acestei brigăzi au obținut la înțărările din luna iunie o greutate medie de 16,78 kg. de fiecare porcușor față de 13 kg. cît era prevăzut în plan.

Rezultate la fel de bune au fost dobîndite și la brigada II-a de tineret porcilor de la categoria 13-30 kg. Pe primul semestrul al acestui an la brigada a fost obținut un spor mediu zilnic de creștere în greutate de 336 grame cu un consum specific de 4,8 U.N. pentru 1 kg spor, față de 230 grame spor și 5,1 U.N. cît era prevăzut în plan. Cele mai bune rezultate la brigada de tineret porcilor le-au dobîndit îngrijitorii Dumitru Badea, Dumitru Gheorghe, iar la brigada maternitate Popescu Didona, Badea Victoria și alți îngrijitori.

ȘTEFAN LOZAN  
maistru zootehnic la G.A.S. Lea,  
regiunea Oltenia



Tovarășă Ecaterina Zmea, îngrijitoare la brigada de tineret porcilor de la secția Izvoare Birși a G.A.S. Tr. Severin, depășește periodic sporul mediu zilnic de creștere în greutate la lotul de animale pe care-l are în grijă. Iată-o în fotografie admirînd lucrarea verde tineretului porcilor.

## 9 purcei înțărcați de fiecare scroafă

Lucra de nouă ani ca îngrijitor de porci la gospodăria agricolă de stat Tr. Severin. În acest răstimp am îngrijit cu hîrnicie animalele pe care le-am avut în primire am izbutit să obțin rezultate din ce în ce mai bune în producție. În acest an, de pildă, am realizat la prima fătare a scroafelor o prolificitate medie de 9 purcei reușind să întarc cîte 8,9 purcei de fiecare scroafă.

În martie am primit un nou lot de 26 scroafe în luna IV de gestație. De la aceste scroafe am obținut la fătare un număr de 234 purcei adică cîte 9 purcei de fiecare scroafă.

Print-o bună îngrijire și hrănire a scroafelor și a porcușorilor am reușit să creștăm purceii pînă la înțărare fără nici o pierdere. La asta de 26 mai am întărit deci cîte 9 purcei de fiecare scroafă. Purceii de la ambele fătări au avut la înțărare o greutate medie de 17 kg. fiecare. Pentru rezultate bune obținute în creșterea scroafelor cu purcei pe luna mai am primit steagul de îngrijitor de animale frunțaș pe secție.

În cîteva cuvinte cum îngrijesc și hrănesc eu scroafele cu purcei pe care le am în primire.

Se știe că obținerea unui număr mare de purcei sănătoși și viguroși de la fiecare scroafă depinde în mare măsură de îngrijirea și furajarea atentă a animalelor. În acest scop, eu 10-12 zile înainte de fătare reduc din volumul rației scroafelor gestante nutrețurile sculete urmînd treptat cantitatea de concentrate. Pentru stimularea apetitului, furajele concentrate le dau în rație atît sub formă amestecată cît și uscată. Din rație nu lipsesc surșurile minerale: în special asigur de fiecare scroafă cîte 20-40 g calciu și 20-30 g sare.

Pentru obținerea unor scroafe bune de lapte, înainte de fătare a-

De regulă, rația de concentrate o dau în 3 tainuri la scroafele cu purcei, iar lucerna verde de 2-3 ori pe zi. Această rație am îngrijirii și înaintea porcușorilor.

Pînă la vîrsta de 10 zile porcușorii primesc pe lângă laptele de la scroafă și hrană suplimentară alcătuită din orz prîjit, pîmînt galben, calciu și cîrbune vegetal. După această perioadă li se dă nutreț fine de orz, porumb, mazăre, ovăz etc. Pentru dezvoltarea poției de mîncare, porcușorii primesc zilnic cîte două tainuri umedite cu supă de carne și 3-5 tainuri uscate. De la 50 grame uruieli de concentrate cît primesc ei la vîrsta de 10 zile rația se mărește treptat ajungînd la înțărare la 8,9 kg uruieli de fiecare porcușor.

În afară de aceste furaje dau porcușorilor la discreție lucerna verde. De asemenea le administrez în hrană zilnic fînă de carne, surșuri minerale și vitasrom.

Rezultatele bune obținute în producție au o bună întărire asupra veniturii men lunar. În medie o purce pe lună 940-1.000 lei. Șofia mea care, de asemenea, este îngrijitoare, cîștigă la fel de bine ea și mine. Cu banii obținuți pînă acum din gospodărie mi-am ridicat de curînd o casă nouă. Viața mea devine pe o zi ce trece mai frumoasă, mai îmbelșugată.

MIHAI AVRAM  
îngrijitor de porci la G.A.S. Tr. Severin, regiunea Oltenia

## Producții mari și ieftine

În anul trecut, activitatea din sectorul zootehnic al gospodăriei de stat Moțăței, regiunea Oltenia, s-a încheiat cu pierderi de circa 100.000 lei. Lucrul acesta a dat serios de gîndiri consiliului gospodăriei și îngrijitorilor colectivi de muncitori, ingineri și tehnicieni de aici. Cu urmare, în acest an au fost luate toate măsurile pentru obținerea unor producții sporite cu costuri mici. Principalele măsuri se referă la asigurarea unor furaje în cantități suficiente și din surori cît mai variate, la o îngrijire cît mai atentă și o hrănire rațională.

Trăducind în viață cele stabilite lucrătorii din sectorul zootehnic al gospodăriei au reușit încă de pe acum să obțină rezultate dintre cele mai bune. Astfel, pînă la 20 iunie gospodăria livrase statului cantități de produse animale cu mult mai mari decît cele planificate. La lapte de vacă, bunoară, planul de livrare a fost depășit cu 270 de hl., iar la carne de vită cu 9 tone. De asemenea, gospodăria a livrat statului pînă la 20 iunie — 1.300 kg. carne de pasăre, față de 800 kg. planificate, 170 hl. lapte de oaie, 103.000 bucăți ouă, cu 3.000 mai multe de-

cît prevedea planul, și 6 tone carne de porc (în atara planului). Demn de subliniat este faptul că toate produsele din sectorul zootehnic au fost obținute cu costuri mai mici decît cele planificate. Laptele de vacă, spre exemplu, a fost obținut cu 1,22 lei litru, față de 1,25 lei, față de 740 lei prevăzut în plan, iar kg. de spor-creștere cu 11,49 lei în vîite. 9,55 lei la tineretul bovin, 7,13 lei la bovinele la înțărare, 6,35 lei la porcușii și 6,41 lei la porcușii la înțărare, față de 11,81 lei, 10 lei, 7,77 lei, 7,40 lei și respectiv 7,58 lei cît prevedea planul la fiecare din categoriile enumerate.

Cifrele prezentate dovedesc fără putință de tăgădat că la gospodăria de stat Moțăței se munceste cu elan pentru o cît mai mare rentabilizare a creșterii animalelor. Documentele ultimii plene a C.C. al P.M.R. care, printre altele, pun un accent deosebit pe sporirea numărului de animale și a producțiilor animale, li însușesc și mai mult pe lucrătorii din sectorul zootehnic al acestei gospodăriei. Ei vor lupta cu tot mai multă rîvnă pentru a obține producții mai mari și mai ieftine.

V. P.

O grandioasă demonstrație a tehnicii, măiestriei și forței aviației U.R.S.S.

Duminică, pe aerodromul Tușino, s-a desfășurat tradiționala paradă aeriană în cinstea zilei Fetei Aeriene a U.R.S.S.

Programul parăzii aeriene a cuprins patru părți: zborul cu elicoptere, zborul cu avioane sportive și avioane civile, exerciții de desant aerian și exerciții militare.



O formație de avioane supersonice deasupra aerodromului. (Telefoto TASS — Agerpres)

deasupra aerodromului au evoluat 44 de avioane sportive „I.A.K.-18” care au format în văzduh cuvântul Lenin.

NOTE

În țara de păstori și pescari

Țara — sau mai bine zis țărișoara — se numește Kuweit și e situată în Peninsula Arabă, pe țărmul Golfului Persic.

Un milion de hectare

Pământ roditor, muncit de oameni harnici dar care nu câștigă în nici o zi piinea întreagă pentru gura copiilor.

Gomes merge în... „inspecție”

Stirea agenției France Presse e scurtă: „La 8 iulie a plecat la Luanda generalul Gomes de Araujo, șeful statului major mixt al forțelor armate portugheze, care urmează să inspecteze trupele portugheze dizlocate în Angola”.

Omul călăușul Salazar merge așadar în misiune, în misiunea de a inspecta trupele care au ucis aproximativ 50.000 de angolezi și au ars 60 de sate.

Generalul Gomes de Araujo merge să „inspcteze” trupele portugheze care săvârșesc asemenea crime împotriva unui popor care luptă pentru libertate și pentru independență.

Generalul Gomes de Araujo merge să „inspcteze” trupele portugheze care săvârșesc asemenea crime împotriva unui popor care luptă pentru libertate și pentru independență.

Ferme specializate în creșterea păsărilor

Ferma avicolă de la Ivanka pe Dunăre din Slovacia face parte dintre fermele specializate, organizate de Academia de științe agricole, în care se desfășoară cercetări științifice și experiențe în vederea îmbunătățirii raselor de păsări.

Aviația civilă a Uniunii Sovietice a fost reprezentată la grandioasa paradă și de renumitele avioane de pasageri TU-114, TU-104, AN-10 și 24, IL-18 create de vestiiții constructori sovietici.

Apă în stepele R. P. Mongole

După cum relatează agenția Mon-Jame, în anul 1961 se vor construi în Republica Populară Mongolă, din fondurile statului, peste 500 de puțuri de foraj, iar cu forțele asociațiilor agricole și ale gospodăriilor de stat — 2.500 de puțuri de mină.

SCURTE ȘTIRI EXTERNE

- Țăranii din Grecia continuă lupta împotriva situației lor mizere și a măsurilor agrare luate de guvern. În Thessalia, unde toți țăranii sunt în grevă, aceștia refuză să predea guvernului cereale.

Buletinul muncilor agricole

atit recoltatul acestor culturi cit și transportul și depozitarea finurilor. • Arăturile de vară s-au executat pînă la 6 iulie pe 101.652 de hectare, din care la gospodăriile de stat pe 36.542 de hectare.

Cu toate forțele la executarea muncilor agricole de vară

După diramțiile tov. ing. Poida Grigorie, locuitor al selului secției agricole raionale Slatina, există o tendință la majoritatea unităților agricole din raion ca mai întîi să fie strînsă întreaga recoltă de păioase și apoi să se înceapă treieratul.

DE CE ÎNTÎRZIE ȘTRINSUL PĂIELOR ȘI EXECUTAREA ARĂTURILOR DE VARĂ?

Gospodăria agricolă de stat Brebeni din raionul Slatina, recoltase pînă în ziua de 7 iulie, 1.300 de ha din cele 2.132 de ha cultivate, dar nu eliberase de paie nici un singur ha.

Situația nu este mai strălucită nici în gospodăriile agricole colective și întovărășiri agricole. Și aici, majoritatea terenurilor recoltate sînt ocupate cu paie.

S P O R T

A 3-a ediție a „Cupei Agriculturii”

Peste cîteva zile, începe o mare competiție sportivă deschisă tuturor oamenilor muncii din mediul sătesc.

La această competiție, care se află la a 3-a ediție, vor participa anul acesta sportivi și sportive din toate regiunile țării.

„Cupa Agriculturii” va trebui să constituie pentru asociațiile sportive sătești un prilej de intensificare a activității sportive, de antrenare a maselor de tineri sau vîrstnici într-o activitate sportivă continuă și organizată.

La această competiție, care se organizează la următoarele ramuri de sport: atletism, gimnastică, volei, handbal, popice, ciclism, trîntă, oină și fotbal, — pot participa toți oamenii muncii cu domiciliul stabil la sate.

La această competiție, care se organizează la următoarele ramuri de sport: atletism, gimnastică, volei, handbal, popice, ciclism, trîntă, oină și fotbal, — pot participa toți oamenii muncii cu domiciliul stabil la sate.

La această competiție, care se organizează la următoarele ramuri de sport: atletism, gimnastică, volei, handbal, popice, ciclism, trîntă, oină și fotbal, — pot participa toți oamenii muncii cu domiciliul stabil la sate.

La această competiție, care se organizează la următoarele ramuri de sport: atletism, gimnastică, volei, handbal, popice, ciclism, trîntă, oină și fotbal, — pot participa toți oamenii muncii cu domiciliul stabil la sate.

Institutul Agronomic „Nicolae Bălcescu” din București

Aduce la cunoștința celor care doresc să candideze la concursul de admitere la Facultățile de agricultură și zootehnie, horticultură și medicină veterinară, că în perioada 10 iulie — 31 august 1961 organizează un nou ciclu de pregătire.

ANUNȚ

Casa de Economii și Consenmațiuni a R.P.R. face cunoscut că, în urma creșterii depunerilor pe obligațiuni CEC se introduce, cu începere din luna iulie a.c., un nou plan sporit de cîștiguri ce se acordă la tragerile la sorti ale obligațiunilor CEC.

Potrivit noului plan sporit de cîștiguri, în fiecare an, la tragerile la sorti și suplimentare-semestriale, se acordă 24.888 cîștiguri în loc de 21.668 cîștiguri cîte se acordau pînă acum, iar valoarea totală a cîștigurilor este de 26.970.000 lei pe an, cu 1.700.000 lei mai mare ca pînă acum.

În primele zece zile ale fiecărei luni, obligațiunile CEC se vînd la valoarea lor nominală, fără diferență de pret.

Ingineri și tehnicieni agronomi!

Librăria „Cartea prin poștă” din București, str. Biserica Enei nr. 16, raion Stalin, vă recomandă următoarele lucrări:

- Bontea Vera și colaboratorii: Sיעla de zahăr Lei 23,60
— Ionescu-Sisești: Agrotehnica vol. I și II „ 104,00
— Jelea Fl.: Alimentații cu apă în agricultură „ 20,00
— Rădulescu E. și colaboratorii: Bolile plantelor industriale „ 24,00
— Ștefănescu G. și colaboratorii: Avicultura vol. I și II 84,10
— Zamfirescu N. și colaboratorii: Fitotehnia vol. III „ 45,00
— x x x: Agricultură producție animală — Colecția de Standarde 1949—1959 vol. III „ 18,70

Plata cărților comandate se face la primirea coletului (rambur).

Întreprinderile agricole socialiste și bibliotecile pot achita contravaloarea lucrărilor comandate și cu virament — în cazul cînd valoarea comenzii este de cel puțin 100 lei.

Advertisement for '5000 Lei' lottery and 'Loz in Plac' product. Includes a drawing of a person holding a ticket and a bottle of 'Loz in Plac'.