

AGRICULTURA

NOUĂ

Anul VIII — Nr. 753
Vineri 14 iulie 1961

4 pagini
Prețul 20 de bani

Organ al Ministerului Agriculturii și al Comitetului Central al Uniunii Sindicatelor din întreprinderile și instituțiile agricole

Să strângem fără pierderi rodul bogat

Două raioane — două rezultate

Insufleții de dorința de a transpune în viață sarcinile reșite din lucrările recente Plenera C.C. al P.M.R., oamenii muncii de pe ogoarele regiunii Ploiești zoresc să termine în cel mai scurt timp recoltatul cerealelor păioase. Acolo unde munca este chibzuit organizată și se lucrează intens roadele nu întârzie să se arate.

Cine străbate în aceste zile comunele raionului Rîmnicu Sărat, de pildă, poate constata că în multe unități agricole cooperative lucrările de recoltare se desășoară într-un ritm susținut. Îndrumate de organizațiile de partid și primind un sprijin prețios din partea mecanizatorilor de la cele 2 S.M.T.-uri din raion — Sihlea și Ziduri — unele gospodării colective au și terminat recoltatul păioșilor. Printre acestea se numără cele din Coroleni, Puceni de Jos, Vilcele, Boldu și Bălăceanu. Pe termitate cu recoltatul sînt și gospodăriile colective din Sălcia Veche, Clorăști, Spălateasa, Mihăileni, Puceni de Sus și altele. Și întovărășiiții din Coțacu, Slobozia Bradului, Coroteni etc. urmind pilda colectivităților sînt pe terminate cu recoltatul.

Successese înregistrate de aceste unități se datoresc folosirii la maximum a timpului prielnic și a întregii forțe de lucru a utilajului. Cele 70 de combine, 38 secerători-legători și 181 secerători simple existente în raion, au lucrat zi de zi cu întreaga capacitate de producție. Deosebit de mijloacele mecanizate. În raionul Rîmnicu Sărat au fost folosite la recoltat și mijloacele manuale. La G.A.C. Coroleni, de exemplu, lucrădu-se astfel s-a izbitut să se termine recoltatul grîului în numai 5 zile. Pe întregu raion (în afară de orz și cărni recoltate s-a terminat), secerșul grîului și al secerăi de pe cele 20.047 ha a fost realizat în proporție de aproape 80 la sută.

Harmicii colectivității din raion șiu însă că producția nu este asigurată atîta vreme cît recolta este încă în snopl, pe cîmp. De aceea ei zoresc în aceste zile și treieratul păioșilor.

Pe ogoarele eliberate de păioase mecanizatorii au început arăturile adînci de vară și înșămînțările de cultură duble, îndeosebi cu porumb furajer.

În raionul Ploiești, sînt unități care au raportat terminarea recoltării grîului; printre ele se numără și gospodăria colectivă din Pucheni Mari. Avansate cu lucrările de secerș sînt și gospodăriile colective Ologeni, Tirșorul Vechi și Aricești. Din păcate însă numărul unităților avansate cu recoltatul este mic, majoritatea gospodăriilor agricole colective și a întovărășirilor fiind mult rămase în urmă cu această acțiune. De exemplu, pînă la data de 6 iulie, gospodăriile colective din Bîlcurești, Șirna și Balta Doamnei, nu începuseră încă recoltatul, iar cele din Poenari Burchi, Clupenița și Hăcărău, abia seceraseră grîul de pe suprafețe cuprinse între 5—30 ha. Lucrul acesta a făcut ca pe întregul raion, pînă acum cîteva zile să se înregistreze rezultate slabe la secerș. Astfel, orzul încă nu fusese terminat de recoltat, iar din cele 10.709 ha cultivate cu grîu nu fuseseră recoltate decît 3.761 ha.

Principala cauză care a dus la realizarea planului de recoltare a grîului în raionul Ploiești în proporție de numai 35,3 la sută este nefolosirea cu maximum de randament a tuturor forțelor existente. În acest raion cu cele 26 combine și 21 secerători-legători, la care se mai adăugă și cele aproape 5.000 de coase și seceri, zilnic se poate strînge recolta de pe 940 de ha. Dacă utilajul me-

canic este folosit cu aproape întreaga capacitate în schimb cu secerș și coasele se lucrează cu multă înecetă. Și aceasta deoarece gospodăriile colective din raionul Ploiești sînt mult rămase în urmă și cu întreșinerea culturilor prășitoare, acțiune spre care a fost îndreptată o bună parte din forțe. În întregul raion, la porumb, de pildă, încă nu a fost terminată prășia la II-a, iar a III-a a fost realizată doar în proporție de 18,6 la sută. Gospodării colective ca cele din Poenari Burchi și Bîlcurești, codășe la secerș, sînt mult rămase în urmă și cu prășitul.

Raionul Ploiești este codăș nu numai la recoltarea păioșilor. Aici s-a creat un mare decalaj și între secerș și treierat. La data de 9 iulie, orzul nu fusese treierat decît în proporție de 50 la sută, iar grîul în procent de 3,5 la sută. Treierșul a rămas mult în urmă și datorită faptului că încă nu au fost amenajate toate arile. Din cele 71 arii planificate nu au fost amenajate decît 32.

O nejustificată rămăneri în urmă se constată în acest raion și în privința arăturilor adînci de vară și a înșămînțării culturilor duble. Pînă la 9 iulie nu fuseseră arate decît 14 ha iar semănatul în miriști efectuat doar pe 169 de ha.

Timpul este înaintat. Orice zi întîrzieri poate duce la mari pierderi de recoltă prin scuturare. Organele agricole și de stat din raionul Ploiești, au dator să ia măsuri necesare pentru intensificarea marșurilor de recoltare și treierat. Exemplul raionului frunțos Rîmnicu Sărat, poate și trebuie să fie urmat și de unitățile agricole cooperative din raionul vecin.

ION LEȘEANU

Lucrează din plin

În aceste zile, pe întregul cuprins al raionului Slobozia, regiunea București, se lucrează din plin la secerat și treierat. Colectivității din raion au reușit pînă zilele trecute să recolteze peste 15.000 ha grîu și peste 2.000 ha orz. De asemenea, colectivității au treierat o mare parte din cantitatea de cereale secerate.

Frunțase în campania de secerat și treierat sînt: gospodăriile agricole colective din comunele Scioteia, Gheorghie Doja și altele.

Concomitent cu seceratul și treieratul, colectivității din raionul Slobozia lucrează din plin și la executarea arăturilor adînci de vară. Pînă acum cu

fost arate peste 5.000 ha înșămînțindu-se cu culturi duble aproape 3.500 de ha.

Colectivității din raionul Slobozia, munțesc cu arat sporit pentru a nu pierde nici un bob din recolta acestui an. În fiecare zi în raion se recoltează peste 2.500 ha.

IORDĂNESCU ION
correspondent

Pe ogoarele gospodării colective „Partizanii Paclii” din comuna Grivivă, raionul Slobozia, lucrările de recoltare a grîului se desășoară din plin.

Colectivității din această comandă, sprijinii de mecanizatori au reușit să recolteze cu combine grîul pe o suprafață de 1.000 hectare.

Frunțasi la stringerea recoltei de grîu sînt

treierștii Gheorghie C. Vasile și Năstase Gheorghie de la S.M.T. Grivivă care au recoltat zilnic 16—17.000 kg grîu.

VOINEA STAN
colectivist

Au terminat recoltatul grîului

Organizindu-și bine munca și folosind întreaga capacitate de lucru a masinilor, mecanizatorii și ceilalți muncitori de la gospodăria agricolă de stat din Babadag, raionul Istra, au terminat recoltarea grîului de pe suprafața de 1.125 hectare.

În prezent, la G.A.S. Babadag se lucrează de zor la treieratul ovăzului și mazărei.

C. DOLNICEANU
correspondent

Printre cele care au fost tot timpul în fruntea întrecerii socialiste la recoltat sînt combinele Dumitru Ilie, Costea Nicolae și Cîntu Dumitru care au recoltat cîte 16—19.000 kg grîu zilnic.

În gospodăria agricolă de stat Recea, regiunea Banat, s-a terminat recoltatul celor 130 hectare orz și al celor 540 de ha cu grîu. La gazeta de peste a apărut un articol în care sînt evidențiate între alții colectivitățile Filip Alexandru și Farcaș Ion care au muncit la recoltat cu deosebită hărnicie.

IOSIF CIOSICI
correspondent

Pe ogoarele gospodăriei colective Pecica-Arad



Ară tineretului

La marginea comunei Smîrdioasa, raionul Zimnicea, pe malul drept al râului Vede, tinerii colectivității din gospodăria colectivă „Ștefan Gheorghiu” au amenajat și anul acesta „aria tineretului”.

„Aria este amenajată după ultimele instrucțiuni, e electricificată și pe ea au fost instalate trei batoze.

Pentru paza contra incendiilor au fost aduse butoaie cu apă și nisip. La un loc vizibil se află gazeta de arie, frumos lucrată și panouri cu frunțși în campanie. De asemenea, pe arie, cît și pe drumul ce duce spre ea, sînt expuse nenumărate lozinci.

Pentru ca în timpul liber colectivității să petreacă cît mai plăcut s-a amenajat o bibliotecă volantă — un chioșc cu răcoritoare, etc. De asemenea, pe arie mai există un punct sanitar, înzestrat cu medicamente pentru primul ajutor, unde fac de serviciu tineri din grupa sanitară de Cruce Roșie din comună.

Printre tinerii care s-au evidențiat în munca de amenajare a „ariei tineretului” se numără Tudorel Bădici, Ionel Sirbu, Costică Popescu, Ghigli Marinescu, Mariora Picu, Mitică Bădici, Stelian Vărzaru și alții.

IONEL TRIFU
correspondent

Sporirea producției de cereale — baza dezvoltării celorlalte ramuri ale agriculturii

În Raportul tovarășului Gh. Gheorghiu-Dej la plenera C. C. al P. M. R. asupra mersului îndeplinirii Directivelor Congresului al III-lea al partidului, privind construirea socialismului la sate și dezvoltarea agriculturii, se arată că una din principalele sarcini o constituie sporirea considerabilă a producției de cereale, mai ales de grîu și porumb.

Prof. univ. STOIAN PETRESCU
Secretar General
al Ministerului Agriculturii

dării agricole de stat au reușit să realizeze o producție de grîu de peste 3.000 kg. la hectar, în anul 1960, numărul gospodăriilor care au obținut pe unele parcele producții de grîu de peste 3.000 kg. la hectar a crescut la 142, iar suprafața de pe care s-a obținut această producție a fost de 17.760 ha. — și trebuie spus că din acestea, 14 gospodării pe întreaga lor suprafață cultivată au obținut o producție medie de peste 3.000 kg. grîu la hectar. În anul 1961, după date preliminare, producția medie de grîu va fi bună, iar numărul gospodăriilor care au obținut producții mari va fi superior.

a producției medii pe hectarul cultivat cu grîu și porumb, este una din sarcinile permanente, de căpetenie ale întreprinderilor agricole socialiste din țara noastră. Trebuie să ajungem la o producție medie de 1800 kg grîu la hectar pe întreaga agricultură și de circa 2.500 kg grîu la hectar în gospodăriile agricole de stat, respectiv 2.500—2.800 kg. porumb la hectar și 3.200—3.500 kg. în gospodăriile agricole de stat.

Toate aceste producții, în condițiile unui an climateric normal, sînt pe deplin realizabile, ținînd seama de continua dezvoltare a bazei tehnice-materiale de producție a unităților agricole socialiste și de posibilitatea aplicării pe scară largă a întregului complex de măsuri agrotehnice. Sarcini deosebit de însemnate în vederea asigurării sporirii continue a producției de cereale revin gospodăriilor agricole de stat, care asigură circa 35 % din fondul central al statului la grîu. Drept urmare a măsurilor luate de partid și guvern, suprafețele cultivate cu grîu, ca și producția medie la hectar, au crescut în mod considerabil. Astfel, în perioada anilor 1956—1960, față de anii 1951—1955, suprafața cultivată cu grîu a fost cu 148 % mai mare, iar producția medie pe hectar cu 21 % mai mare, ceea ce a condus la realizarea unei producții totale cu 200 % mai mare de grîu boabe. În anul 1959, producția medie de grîu obținută la hectarul cultivat a fost cu 30 % mai mare față de cea obținută în anul 1958, iar în anul 1960 cu 37 % mai mare decît cea realizată în anul 1959. Dacă în anul 1959, numai 5 gospo-

De asemenea, la porumb, în perioada anilor 1956—1960, față de cea a anilor 1951—1955, suprafața cultivată a crescut cu 294 %, iar producția medie la hectar cu 126 %, ceea ce a condus la obținerea unei producții totale cu 664 % mai mare. În anul 1960, un număr de 193 gospodării pe peste 104.000 ha. au obținut producții medii de 2.000—3.000 kg. porumb la hectar, 55 de gospodării pe aproape 34.000 ha. au realizat producții între 3.000—4.000 kg. porumb la hectar, 10 gospodării pe aproape 10.000 ha. au obținut între 4.000—5.000 kg. porumb la hectar, iar 2 gospodării, pe întreaga lor suprafață cultivată, producții de peste 5.000 kg. porumb la hectar.

Faptul că în fiecare regiune și zonă agrografică a țării noastre un număr tot mai mare de gospodării agricole de stat obțin producții superioare de grîu și porumb subliniază rezervele interne ale fiecărei gospodării pe linia sporirii producției medii la hectar.

În proiectul planului de stat pe anul 1962 se prevede pentru anul

(Continuare în pag. 4-a)

Pentru producții mari de semințe de porumb dublu hibrid

În Raportul prezentat de tovarășul Gheorghie Gheorghiu-Dej la Plenera C.C. al P.M.R. din 30 iunie — 1 iulie 1961 s-a vorbit pe larg și despre necesitatea creșterii suprafețelor înșămînțate cu porumb dublu hibrid în scopul obținerii unei recolte cît mai sporite la hectar.

Partidul a acordat o atenție deosebită hibridizării porumbului. Pentru asigurarea semințelor necesare, s-a trecut încă de acum cîteva ani la organizarea loturilor de hibridare și la producerea de semințe dublu hibrid în țara noastră. Organizate în 1957 în gospodăriile agricole de stat pe 800 ha, suprafața loturilor de hibridare a crescut într-un ritm rapid, ajungînd la 17.600 ha în anul acesta. În aceeași măsură a sporit și producția de semințe; în anul 1960 au fost produse, pe țară, circa 20.000 tone semințe de porumb dublu hibrid.

An de an crește numărul gospodăriilor de stat care dobîndesc rezultate bune în producerea semințelor de porumb dublu hibrid. Așa, de exemplu, gospodăria de stat Petrești, din regiunea București, executînd toate lucrările la timp și de bună calitate, a reușit anul trecut să obțină și să livreze de pe 200 ha, cîte 4.320 kg semințe de porumb dublu hibrid la ha (adusă la condițiile prevăzute de stas), realizînd astfel cea mai mare producție medie la ha înregistrată pînă acum în țară. Rezultate bune au mai obținut și gospodăriile de stat Cerna Vodă (de pe 100 ha cîte 3.040 kg la ha) și Moșneș din regiunea Dobrogea, Șandra, regiunea Banat — 2.700 kg la ha de pe 150 ha și altele.

Au fost însă și gospodării — e drept, puține la număr — care au obținut producții mici de semințe; în unele locuri, din cauza neglijenței de care au dat dovadă conducătorii unităților respective lotul de hibridare a fost respins de la producerea de semințe, datorită lipsei spațiului de izolare și castrării defectuoase efectuate.

Cauzele principale pentru care

unele gospodării de stat au obținut rezultate slabe în producerea semințelor de porumb dublu hibrid au fost amplasarea loturilor pe terenuri nefertilizate, lipsa de densitate și efectuarea lucrărilor de întreținere de slabă calitate și cu întîrzieri.

Trăgînd învățămînte din greșelile făcute în anii precedenți, gospodăriile agricole de stat au izbitut să asigure în primăvara aceasta la înșămînțarea tuturor celor 17.600 ha loturi de hibridare, spațiul de izolare cerut de tehnica producerii semințelor dublu hibride. De asemenea, s-a reușit să se realizeze atît la răsărire cît și după efectuarea lucrărilor de întreținere o densitate mai bună a plantelor.

Așa cum se prezintă acum loturile de hibridare dublu a porumbului se întvede o producție mare de semințe cu condiția ca lucrările de castrare (ce trebuie efectuate în această perioadă) să fie făcute la timp și cu mare atenție.

Îndepărtarea totală și la vreme a pancolelor de pe rîndurile formelor mamă ale hibridului trebuie executată sub conducerea atenției inginerului șef al gospodăriei, a inginerului sau tehnicianului care răspunde de lotul de hibridare. Smulgerea defectuoasă a pancolelor și lăsarea pe plantele formei materne a unor resturi de panicol, sau chiar a unor panicole întregi, favorizează polenizarea cu polen propriu și scade din vigoarea hibridă a seminței, depreciînd-o calitativ.

Lucrarea de castrare trebuie începută atunci cînd panicolul apare din teaca ultimei frunze și cînd aceasta poate fi apucat cu mîna în întregime — inclusiv ramificațiile. În acest stadiu de dezvoltare, panicolul poate fi smuls ușor împreună cu pediculul printr-o mișcare bruscă în sus a mîinii.

În momentul de față trebuie luate toate măsurile pentru a se evita la castrare greșelile făcute în anii

(Continuare în pag. 4-a)

Pămîntul gospodăriei noastre poate asigura recolte sporite la ha

Ridicarea gradului de fertilizare a solului ne preocupă și pe noi, muncitorii, tehnicienii și inginerii G.A.S. Corabia în mod deosebit.

Terenul gospodăriei noastre este diferit. O parte se află în cîmp deschis, alta pe lunca Dunării, iar unele parcele în locuri foarte nisipoase, din care cauză și recoltele obținute sînt diferite. Muncind cu migală și atenție nouă ne revine sarcina de a afla care sînt soiurile cele mai potrivite și pe care terenuri rodesc mai bine. Și aici își spun cuvîntul în primul rînd cîmpurile experimentale. Pe un asemenea cîmp experimental am cultivat anul trecut 19 hibridi de porumb. Fiind mai rezistent la șistăvire, precoce și eliberînd din timp terenul, hibridul dublu 305 s-a dovedit a fi cel mai indicat terenului gospodăriei noastre. În acest an noi am înșămînțat peste 1.600 de ha. numai cu porumb dublu hibrid 306.

O grijă deosebită avem pentru fertilizarea solului. Imediat după recoltare, o dată cu arăturile de vară

noi am început să încorporăm în sol zece de tone de gunoi de grajd, urmînd prin aceasta să îmbunătățim necontenit fertilitatea ogoarelor, să creăm condiții cît mai bune pentru creșterea producției la ha în anul următor la toate culturile înșămînțate.

Din acest an am trecut la irigarea culturilor de grîu și porumb. Celor 115 ha. irigate ca un prim început li se vor adăuga la anul alte 65. Și treptat vom trece la sistemul de irigație pentru toată suprafața din lunca Dunării.

Sîntem hotărîți ca prin muncă perseverentă, dușii zi de zi, sub îndrumarea organizației de partid, să aplicăm întocmai indicațiile date de Raportul tovarășului Gheorghie Gheorghiu-Dej, să facem din gospodăria noastră o unitate puternică care să dea statului cereale mai multe și de calitate superioară.

TIBERIU CIRTOC
inginer șef la G.A.S. Corabia,
regiunea Oltenia

Fotoreportaj:
D. CONSTANTINESCU



La Centrul școlar agricol Dragomirești-Vale, regiunea București, se află la cursuri de pregătire 36 de președinți și brigadieri din gospodăriile agricole colective. În parcul școlii, frumos amenajat, ei învață adevărați în grup, așa cum și vedeți în fotografie.

Foto: LUCIAN CURSARU

Printre îngrijitorii de vaci de la gospodăria colectivă din Vinători

Orașul Galați e un mare centru muncitoresc. La buna lui aprovizionare cu produse agro-alimentare, o contribuție de seamă o aduc și gospodăriile colective din prezenta orașului. Printre acestea se numără și gospodăria colectivă „2 Octombrie” din comuna Vinători, care se află la numai cîteva kilometri de oraș și este așezată nu departe de lacul Bratescu. Gospodăria are o suprafață mare de teren agricol, precum și un sector zootehnic dezvoltat. Numai sectorul bovin numără peste 350 de capete, din care vaci cu lapte 120. De asemenea, gospodăria mai are aproape 200 de porci, mii de păsări etc. Contribuția acestei gospodării la aprovizionarea oamenilor muncii din orașul Galați constă în aceea că anual sint desfășurate pe piața orașului zeci de mii de litri de lapte, mii de kilograme de carne de porc, de pasăre, ouă etc. Numai în acest an, pînă zilele trecute, de pildă, colectiva a trimis pe piața orașului aproape 10 vagoane de lapte.

— În planul de perspectivă, mi-a spus tov. Teodor Meraru, președintele gospodăriei, pentru următorii ani se prevede ca sectorul zootehnic să se dezvolte mult. Astfel, în 1965 vom avea 600 de vaci cu lapte, peste 16.000 de păsări, în special rațe și găște, precum și sute de porci. Atunci contribuția noastră la o cît mai bună aprovizionare a oamenilor muncii din orașul Galați va fi și mai mare. Totodată, a mai adăugat președintele, va fi mai mare și cîștigul colectivităților.

— Ați putea tot, președinte să-mi dați cîteva exemple de colectivități harnice care lucrează în sectorul zootehnic? îl întreb eu.

— Toți colectivitățile noastre care lucrează în sectorul zootehnic sint harnice. Cu toții își îngrijesc bine animalele pe care le au în primire. Dacă vreți totuși să scriți despre cei mai buni, puteți să pomeniți de Cazacu, Oprea, Dobre... Acum ei sint cu vacile la pășcut pe pășunea de deasupra Bratesului, mai spune președintele.

— Împreună cu președintele am plecat înspre locul de pășcut al vacilor dinsepe lacul Brates. Era tocmai ora prînzului.

— Sigur au coborît jos, la băutura de la Brates, ca să adape animalele. Să mergem într-acolo, mă invită președintele.

— Într-adevăr, întregă cireadă de 120 de vaci se odihnea pe malul Bratesului. În jurul lor, stînd la umbră, erau și îngrijitorii. Iată-i pe Ștefan Cazacu, Nicolae Dobre, Nicolae Oprea, Nicolae Micu și pe toți ceilalți. Oamenii prînzeau și în același timp stau de vorbă.

— Cît ziceai măi Cazacule că a dat „lărcata” ta pe luna iunie? îl întrebă unul dintre îngrijitori.

— Faceți și voi socoteala. Cît face înmulțind 30 de zile cît a avut luna iunie cu 15 litri de lapte, cît am muls zilnic de la „lărcată”, și atunci o să aflați.

— Asta înseamnă vreo 450 de litri. Frumos, nimic de zis, și apoi, mai înseamnă că dacă tot așa o da pînă la sfîrșitul anului, trece de o jumătate de vagon de lapte, zise alături.

— Dar cum se face, că vacile pe care le ai tu în seamă dau atît de mult lapte? îl mai întrebă unul dintre îngrijitori.

— Parcă voi nu știți. Le îngrijesc așa după cum scrie la carte, veni răspunsul lui Cazacu.

— Ne-am tras și noi mai aproape de Cazacu și l-am ascultat povestind pentru a cum știu cîta oră — cum zice el — cum își îngrijesc și își „dăscălește” vacile pe care le are în primire.

— Știți cu toții, începu el, că am în grijă un lot de 17 vaci. La grajd am trecut în primăvara lui 1959. La început m-am descurcat mai greu, nu prea mă împăcam cu programul

de muncă din grajduri, cu rațiile pe care trebuia să le administrez zilnic vacilor. Ba într-o vreme vroiam chiar să cer conducerea gospodăriei să mă treacă la o brigadă de cîmp. Atunci în ajutor mi-a venit nea Tudor Crețu, care-mi spuse: „Măi Fănică, tu ești tînăr, cu multă putere de muncă. Gospodăria are nevoie de asemenea oameni care să muncească cu tragere de inimă pentru dezvoltarea sectorului zootehnic. Stai mă aici și lucrează, iar din cînd în cînd vino și mă mai întreabă și pe mine cum trebuie făcut cutare sau cutare lucru, că te-o ajuta cu dragă inimă”. Și nea Crețu m-a ajutat. Sfaturile lui mi-au prins bine. Acum și eu, în fiecare zi, vin de dimineață în grajd. Îngrijesc vacile după sfaturile date de nea Crețu. Dimineața prima grijă e să curăț grajdul și vacile. Le dau apoi rația de dimineață. În vreme ce vacile mîncă, trec la muls. Mai întâi însă le spal ugerile cu apă caldă, le șteg cu un prosop curat, le fac masași și trec la muls. Cînd termin și cu această treabă le adăp și de aici ducem la pășune. Ce urmează apoi stîi și voi: pășunatul la iarbă verde. Seara cînd ne tragem către noi, la grajduri, încep parca a trece a orăzului: mulsul și rația de seară își încheie Ștefan Cazacu povestirea despre metoda lui de muncă la îngrijirea vacilor.

— Toți ceilalți mulgători l-au ascultat cu interes și de asta dată l-au aprobat și acolo în masa consfătuire de la ora cînzăului teată pe malul Bratesului și s-au spus: „Va trebui cu toții să luăm pildă de la Cazacu. Munșand ca el vom reuși ca în acest an să munșăm să realizăm, ci și să depășim cel 1.500 litri de lapte pe cap de vacă furajată cît s-a angajat să obțină colectiva noastră la cadrul întrecerii socialiste porăută cu colectiva din Odoina Manolache.

— Gînduri de oameni harnici care toți sint însuflețiiți de dorința de a munci bine și cu tragere de inimă în vederea obținerii unor producții cît mai mari de lapte de la vacile pe care le au în primire. Ei sint dornici ca prin muncă lor entuziasată să răspundă cu cîste sarcinilor încredințate. Raportul prezentat de tovarășii Gheorghe Gheorghiu-Dej la Plenara C.C. al P.M.R. din 30 iunie — 1 iulie a. c. asupra rezultatelor întrecerii Directorului Consiliului al III-lea al partidului privind construirea socialismului la sate și dezvoltarea agriculturii.

GH. BACU



Copiii colectivităților din comuna Izvoarele, regiunea Oltenia. În fotografie: la grădiniță, în timpul jocului, sub supravegherea educatoarei.

Activitatea culturală poate fi îmbunătățită

Activitatea culturală în comuna Lătunaș, raionul Oravița, regiunea Banat, se desfășoară foarte slab. Aceasta ca urmare a pasivității directorului cîmînului cultural, tov. Gheorghe Cata, care, deși are o pregătire corespunzătoare, nu face mai nimic spre a-și îndeplini sarcinile ce-i revin.

— În ultimul timp, deși în comună sint numeroși tineri talentați și dornici să activeze în formații de teatru, dansuri naționale etc. programele artistice au fost prezentate la cîmînul cultural numai de către... pionieri.

Comitetul executiv al sfatului popular comunal din Lătunaș a atras atenția de nenumărate ori tov. Gheorghe Cata să iasă din inerția în care se complăce, dar pînă acum nu s-a produs nici o schimbare. Ar fi necesar ca tovarășul Gheorghe Cata să analizeze temeinic importanța muncii culturale de care răspunde și să ia măsuri pentru o cît mai rodnică muncă culturală.

ȘTEFAN GÎDEA
correspondent

SATIRĂ ȘI UMOR • SATIRĂ ȘI UMOR • SATIRĂ ȘI UMOR

La seceriș în... baltă

Nu știu cum vă petreceți duminică concediul de odihnă dar eu aproape în fiecare an mă duc la țară, la Jirliu, în raionul Făurei. E adevărat că nu se compară Jirliu cu Eforie sau Sovata, dar mie îmi place, căci e comuna mea natală, locul unde am deschis ochii prima dată, bucurîndu-mă de copilărie de pară toată lumea era a mea. Că pe atunci eram, cum zicea cu a tăta frumusețe hîrlui din Humulești, „aveset ca vremea cea bună, și sturlebat și copilăros ca vîntul în turburarea sa”. Și dacă lui Nică a lui Ștefan al Petrei li era drag surtul său „cu Ozana cea frumos curgătoare și limpede ca cristalul... dumberăvile și juncile umbroase, prundul cu stioalele, țarinile cu holdele, cîmpul cu florile și minidre dealuri...” de ce nu mi-ar fi drag mie Jirliu cu ogoarele lui bogate, cu lanuri de grâu aurii cît vezi cu ochii, mindria

colectivităților, cu toate cîte s-au înfăptuit în anii aceștia prin munca unită și rodnică a oamenilor.

— Așadar, cum vă spuneam, nu e de desprinsut un concediu precum trecut la țară. Așadar, pînă la sfîrșit, somn și sătura, pînă la frigare ești vrei că doar fiecare ogradă e plină de orătării, și mai ales, cînd îți vine cheful să te uidești și să pleci la pescuit. Că e o baltă la Jirliu, de ț-i mai mare dragul. Dacă nu credeți, uitați-vă și pe hartă. Deci să tot dai la pește, iar dacă al pricepere, noroc și rîm, poți să scoți un castron de bibani.

— Și uite așa, luna trecută, a-călab pe 3 iulie, mi-am pregătit calaballucul, că mi-am adevărat arsenal de scule: vargă scoțiană de oțel, sfoară de mătase naturală cauciucată, strune și cirlige de tot felul, „muște” de toate neamurile, și m-am așezat pe malul bălții lîngă niște plute. Abia scosesem vreo doi baboși, de safta, cînd iată că apare pe potecă colectivistul Stîngă C. Ion. Ne îmbrățișăm noi, că nu ne vâzuserăm cam de mult, apoi îl întreb ce-i cu el la baltă, că doar gospodăria colectivă are de recoltat 1.000 de hectare cu grâu, iar munca aceasta nu suferă înțirze.

— Ia te uită, ce zăpăcit sînt, zice el. Mă ducem la seceră și cînd colo am ajuns la baltă. Ce zici de asta? mă întrebă el.

— I-am răspuns că eu nu zic nimic dar ce-or să zică colectivitățile, nu e greu de închipuit.

— Acum dacă s-a întimplat, s-a întimplat, exclamă împăcat Stîngă C. Ion. Măcar să-mi încereze norocul la pește, să nu pierd ziua de pomană.

— Și-a potrivit o undiță și apoi ne-am văzut fiecare de treabă în liniște. Dar liniște tot n-am avut că pe potecă apare și Ciobotă Cr. Ghiță. Cînd ne-a recunoscut s-a luminat la față de bucurie.

— Așa da, zise el. Așa pescuit. Mai ai cu cine să schimbi o vorbă, să te ajuti. Niciodată nu-mi place să vin singur la baltă. Phil, dacă știi cămă și vă gă-

sesc aici nu-l mai chemam pe alde Guzu. Îl lăsam pe bietul om să se ducă la cosit.

— Lasă bre, intră în vorbă Guzu, că tot ne-avem eu azi chef de coasă. Poate prînz cîțiva baboi că-mi arde buza după o saramură.

— Ce ne făcăm noi dacă ne-avem baltă asta? mediteză filozofic Ciobotă prînzînd în cirilg niște mămălițe.

— Mai bine v-ați gîndi ce o să faceți cu zilele-muncă, că deocamdată văd că vă plac mai mult... zilele-pește, i-am răspuns eu încudat.

— Un timp vecinii mei au tăcut ca... pești, apoi Guzu a mormăit fără convingere:

— Ce să ne facem dacă nu putem trăi fără pescuit sportiv?

— În tăcerea și liniștea bălții se aude adeseori cîntecul coșaiilor, pătînitul tractoarelor care poartă combinele. Mă gîndesc ce-or fi simțit în sinea lor cei trei colectivități care stau acum pe marginea bălții, în timp ce pe cîmp se desfășoară aprig bătaia recoltării. Au ei vreo remușcare oare?

Spre după amiază am pornit spre sat mulțumit de săculețul plin cu pește. Tocmai cînd să ies la drum văd însă doi cai păcînd liniștiți.

— Aștia-s ai lui nea Gheorghe Bulancea, conductor din brigada Intilia, îi recunoaște imediat unul din „colegii” mei de pescuit. Uite-ți și pe el, doarme la umbra căruței. L-a pîlțit căldura.

Pe mine, drept să vă spun m-au pus pe gînduri aceste întîmplări pe care le-am văzut într-o singură zi. Și acum, vă spun drept, o fi Jirliu comuna mea natală, o fi avînd el o baltă de toată frumusețea, dar nu pot să mă împac cu felul cum se comportă unii colectivități ca cei despre care am vorbit.

Și fiindcă n-am vrut să las lucrurile... baltă, am scris toate acestea ca să le afle și consiliul de conducere al gospodăriei colective „Al II-lea Congres P.M.R.”.

C. LUCIAN
după o corodensăntă de la tov. ION BELCIUGAN

Pe urmele materialelor publicate

„Singe rău de ce mi-aș face?” se intitula un folieion satiric publicat în nr. 741 al ziarului nostru, în care se sublinia între altele, că tehnicianul agronom Teodor Georgescu, din comuna Pogoanele, raionul Buzău, nu ține o evidență clară a lucrărilor executate, uneori își pierde vremea pe la crame și nu dă îndrumările necesare țăranilor muncitori la întreținerea culturilor.

Comitetul executiv al sfatului popular al comunei Pogoanele ne-a răspuns că folieionul satiric publicat în ziarul nostru a fost prelucrat cu toții salariații sfatului popular al comunei într-o seșintă ce a avut loc de curînd. Totodată, pentru deficiențele repetate de care a dat dovadă în muncă, tehnicianul agronom Teodor Georgescu a fost sancționat cu mustrare.

„Un ritm mai intens” a fost intitulat un articol publicat în nr. 740 al ziarului nostru, în care se arăta că în unele comune ale raionului Buzău, ca de pildă, Padina, Găbi-nași, Suduți, Gherăseni sau Săgeata, praștîlul culturilor este mult rămas în urmă.

Răspunzînd sesizărilor cuprinse în articol, secția agricolă a sfatului popular al raionului ne-a arătat recent, că din cercetările făcute, s-a constatat că cele semnalate sint pe deplin întemeiate. Ca urmare, organelle agricole de la raion au luat măsuri în vederea impulsării lucrărilor de întreținere a culturilor, mobilizînd în acest scop întreaga masă a colectivităților și întovărășirilor din raion.

Pînă de curînd s-a reușit să se termine praștia I pe întreaga suprafață cultivată cu porumb și alte plante praștioare, — praștia a doua fiind executată în procent de peste 40 la sută și începîndu-se și cea de a 3-a prașială.

Propunerile sînt traduse în viață

Pe la începutul acestui an, treburile nu mergeau prea bine în sectorul zootehnic al gospodăriei noastre și îndeosebi la ferma de vaci. Această problemă a fost serios analizată și în cadrul unei consfătuiri de producție. Cu acest prilej, comunistul Berbecaru Ion a arătat că pentru înlăturarea lipsurilor existente la grajdurile de vaci, trebuie în primul rînd, să se asigure cantitatea de apă necesară adăpării vacilor.

Cele semnalate de mulgătorul Berbecaru au fost analizate cu atenție de către conducerea și comitetul sindicatului gospodăriei. Fonduri nu aveam momentan pentru executarea instalației necesare de apă. Trebuia să folosim neapărat rezerve locale. S-a propus executarea unui nou puț adînc de 20 m și situat în imediata apropiere a grajdului vacilor. Comitetul sindicatului s-a mobilizat numeroși muncitori spre a lucra voluntar la săparea lui. La sfîrșitul lunii februarie, puțul era terminat, asigurîndu-se astfel debitul de apă necesar animalelor.

La o nouă consfătuire de producție, au fost luate în discuție unele lipsuri care existau în organizarea muncii la grajduri. Brigadierul respectiv venea la program tîrziu, nu dădea îndrumările necesare mulgătorilor, cu toate că în repetate rînduri se se atrăsese atenția asupra acestor lipsuri. Luîndu-se în discuție această situație, muncitorii franțași au propus ca brigadierul să fie mutat în altă muncă. Totodată, el au cerut ca să se asigure și îngrijitorii care să muncească la ferma de vaci permanent și cu tragere de inimă.

Propunerile au fost traduse în viață. La consfătuirea de producție ce a urmat s-a și anunțat că a fost numit brigadier tehnicianul zootehnic Stănilă Florea, care a trecut la organizarea temeinică a muncii. Comitetul sindicatului a sprijinit

de zi munca pentru obținerea unor rezultate cît mai bune. Au fost luate măsuri pentru ca întrecerea socialistă să se desfășoare în mod organizat; s-au confecționat grafice de producție la grajduri, s-a ținut o evidență strictă a realizărilor etc.

Rezultatele bune n-au întîrziat să se arate. În luna aprilie, rîmînera în urmă în ce privește îndeplinirea planului de producție a fost lichidată, obținîndu-se o depășire de 37 hl față de planul la zi, iar prețul de cost fiind redus sub cel planificat. La sfîrșitul lunii mai, gospodăria livra lapte în ontul celei de a 2-a decade a lunii Iunie.

Approape în fiecare zi, tov. Burcea C-în, repartizat de către comitetul sindicatului să sprijine buna desfășurare a întrecerii socialiste la ferma de vaci se află acum printre mulgătorii. Organizatorul grupului sindicale de aici, tov. Berbecaru, a înțeles să fie el însuși exemplu în muncă pentru tovarășii săi. Față de planul anual de 32.100 litri, el s-a angajat să realizeze de la cele 13 vaci, 39.000 litri și a obținut pînă la 1 iulie, peste 21.201 litri lapte, (cu 5.000 litri mai mult decît e planificat). Rezultate la fel de bune au obținut și mulgătorii Geanului Marin și Dinu Nicolae. Acești trei mulgători și-au luat angajamentul să obțină anul acesta cel puțin cîte 3.000 litri de lapte pe cap de vacă furajată, cu un preț de cost sub cel planificat. Străduindu-se să aplice în muncă metodele cele mai bune de îngrijire, furajare și mulgere (furajarea se face diferențiat, potrivit producției date, vacilor li se asigură în tabăra de vară masă verde la ieșie, mulsul se execută la ore precise și într-un timp cît mai scurt) mulgătorii și îngrijitorii de la ferma de vaci luată spre a îndeplini cu cîste sarcinile trasate în Raportul prezentat de tovarășul Gheorghe Gheorghiu-Dej la Plenara C.C. al P.M.R. din 30 iunie — 1 iulie 1961:

„Trebuie desfășurată o muncă sistematică pentru ca în fiecare gospodărie de stat și colectivă, producțiile medii pe animal să ajungă printr-o mai bună furajare, la nivelul producțiilor obținute de unitățile agricole fructușe.”

La rîndul lor, comitetul sindicatului și conducerea gospodăriei se străduiesc să creeze muncitorilor din sectorul zootehnic condiții cît mai bune de muncă și de trai, astfel încît bilanțul de la sfîrșitul anului să ogîndească pe deplin însuflețirea cu care aceștia munșă în prezent.

POPA CORNEL

președintele comitetului sindicatului

și

RADU C-TIN

directorul gospodăriei de stat Deparați, regiunea București

Elevi la practică

În aceste zile, zeci și sute de elevi veniți la practică pot fi întîlniți în diverse unități agricole socialiste din cuprinsul raionului Lehliu. La baza experimentală de la Fundulea, de pildă, își fac practica mulți elevi de la Centrul școlar agricol din Turda, iar la S.M.T.-urile Sărulești, Frăsinet, Horia, Lehliu și altele, elevii de la Școala profesională de mecanici agricoli de la Clujnița.

Dornic să alie cîte ceva despre felul în care acești viitori mecanizatori și agricoli își desfășoară practica în producție, am vizitat cîteva din aceste unități. La baza experimentală Fundulea, am aflat printre altele, de la tov. ing. Ioan Luca Olimpiu, profesorul îndrumător al unei grupe de elevi de la Centrul școlar agricol Turda, că în această vacă aici au venit la practică mai bine de 60 de elevi. Pînă zilele acestea, elevii au participat la diverse lucrări practice în cîmp, cum sint: hibridarea și castrarea grului în vederea lucrărilor de creare de noi soiuri, precum și la lucrări la laboratorul de ameliorare a grului și porumbului etc. De asemenea, ei participă la recoltarea grului din culturile experimentale și din cultura mare, la recoltarea orzoacilor etc.

De la baza Fundulea am plecat și în alte unități. La S.M.T. Frăsinet, bunăoară, am aflat că cel 15 elevi de la Școala profesională de ucenici agricoli de la Clujnița au participat cu interes la diverse mesaje de atelier cum ar fi: repararea utilajului agricol necesar campaniei de vară.

— Diversitatea muncilor executate în stațiunea noastră, mi-a spus tov. mecanic șef de aici, a dat posibilitatea elevilor veniți la practică, să aibă un cîmp larg de activitate. Ei au lucrat astfel tot timpul dăturii de mecanizatori bine calificați, de la care au avut multe de învățat, ajutându-i astfel să-și îmbogățească și mai mult cunoștințele căpătate la cursuri.

La asemenea lucrări de atelier au participat și elevii veniți la practică la S.M.T.-urile Horia, Lehliu Sărulești etc., iar cei care își fac practica la gospodăria de stat „I. L. Caragiale” participă efectiv și la muncile din cîmp: întreținerea culturilor, recoltări etc.

Dar, grija și atenția conducătorilor acestor unități față de elevii veniți la practică nu se manifestă numai în direcția lucrărilor practice în cîmp sau în atelier, ci și asupra felului în care aceștia își petrec timpul liber, cum sint cazarii și hrana care li se servește în fiecare zi. Astfel, la baza Fundulea, elevii primesc o hrană consistentă, sint bine cazarii și au la dispoziție bibliotecă și clubul unde în orele libere elevii citesc cărți, reviste și ziare, joacă șah sau vizionează programe la televizor. Asemenea condiții au elevii și în majoritatea celorlalte unități agricole socialiste unde-si desfășoară practica în producție.

N. SAVIN

correspondent

ION DRINCU

La cîmînul cultural din Ilimbav



Cîmînul cultural din comuna Ilimbav, regiunea Brașov, are și o frumoasă formație de dansuri naționale

Rînduri pentru Porumbița

(Se referă la Apostol Tudor și Pavel Radu, mulgătorii la gospodăria colectivă „8 Martie” din Giștești, raionul Videle).

Draga noastră Porumbița, îți scriu astăzi din Giștești, începînd cu aprecierea: Fericită vacă ești! Si ne tremurăm copita Cînd te întrebăm: ce faci, Cum te simți de cînd ajuns-ai Renumită între vaci? Dintr-o vacă oarecare Cu producție înaltă, Ai ajuns producătoare De categoria primă? Dintr-o vacă anonimă Cu puțin lapte dădă, În sectorul zootehnic Devenit-ai „cineva”? O, iubită Porumbița, Noi, ca vaci, simțim mai bine Ce înseamnă furajarea, Cînd ai ugerile pline — Și ce mare lucru este

Cînd un bun îngrijitor Știe cum să te-anghească Să dai laptele cu spor! Da, și tu, la Slobozia Duceai viață resemnată, Fără nici o perspectivă De mai bine — și, deodată Ca un Fat-Frumos din basme Te-a luat alți îngrijitor Și de-atunci ai, Porumbițe, Un succes răsunător! Cu ocazia aceasta S-a mai dovedit, în fine, Că metodele de muncă Dacă-s aplicate bine, Se dublează randamentul, Și scade prețul de cost — Fapt ce te-a făcut să cugeti: „Aoleu, da vacă-am fost!” Da... de ce să ne mai pierdem În altcea amănunte? Vezi, tu ai avut norocul De un mulgător de frunte — Pe cînd noi, simțim privite Cu toată neapăsare Și, cînd dăm cînci litri zilnic, Zicem că e lucru mare!

De ne-ar aplica și nouă Metode îndălnite Și de-am fi la timp hrăniți, Tăvălați și-adăpați — Nu crezi oare, Porumbițe, Nu crezi tu, dragă surorată, Că și noi am face saltul La producție... triplată? Ne-am topi de bucurie Cînd am fi și noi ca tine Și hrăniți Și-odihniți Și cu ugerile pline. Iar cînd laptele-n șistare Va fișni ca un șuvoi, Să ne spunem fericite: „Așa vaci zicem și noi!”

Te îmbrățișăm cu drag, Că azi... nu ne-a dat borceaș

Aurica, Stela, Nuța, Lica, Fifi și Petruța

p. conf.
VALERIU FILIMON

Zootehnia - ramură aducătoare de mari venituri

— Din experiența gospodăriei colective „23 August” — Băilești, regiunea Oltenia

O sarcină dintre cele mai importante pusă în fața oamenilor muncii de la sate de Congresul al III-lea al partidului și de recenta Plenară a C.C. al P.M.R. este dezvoltarea rapidă a efectivului de animale și creșterea continuă a productivității lor. În această privință gospodăria colectivă „23 August” din Băilești, regiunea Oltenia, a obținut în ultimul timp rezultate bune. În prezent gospodăria are în proprietate obștească un însemnat număr de animale, iar producțiile în acest sector sînt în continuă creștere. Ca urmare veniturile bănești

aduse de creșterea animalelor au sporit simțitor de la un an la altul, gospodăria avînd posibilitatea să împartă membrilor regulat avansuri bănești mari. În anul trecut, de exemplu, din cei 41 lei cît a fost valoarea unei sile-muncă, 20 de lei s-au dat în numerar, bani proveniți în bună măsură din valorificarea produselor animalelor.

În pagina de față vom prezenta cîteva aspecte din activitatea gospodăriei în domeniul creșterii animalelor.

Mai mult decît dublu

Anul trecut, creșterea porcilor a adus gospodăriei un venit bănesc de 142.420 de lei. Anul acesta, același sector, cu un efectiv asemănător de scroafe făcătoare va aduce 286.000 lei. Cum se explică dublarea veniturilor? Destul de simplu.

Anul trecut, din cei peste 500 de purcei obținuți, mai bine de 400 au fost valorificați la înțarcare și numai 50 au fost îngrășați și vinduți pe bază de contract. Porcii grași au adus un venit bănesc de peste 65.000 lei, adică aproape egal cu cel obținut prin vinderea purceilor valorificați imediat după înțarcare. Lucrul acesta a dat mult de gînd organizației de partid, consiliului de conducere și colectivității. Ajun-gînd la concluzia că valorificarea porcilor prin îngrășare este mult mai rentabilă, adunarea generală a gospodăriei a hotărît ca în acest an să se îngrășe peste 250 de porci. Pînă acum au și fost îngrășați și predați în contul contractului 20 de porci grași iar alți 240 sînt în curs de îngrășare.

Alcătuiindu-se pentru porcii puși la îngrășare rații științifice de hrănire, la îngrășătorie se obțin în prezent însemnate sporuri de creștere în greutate.

Cunoscînd toate acestea ne este limpede faptul de ce în acest an ferma de porcine va aduce gospodăriei un volum de venituri bănești mai mult decît dublu față de cel al anului trecut. Pentru anul viitor, folosind experiența dobîndită, gospodăria va îngrășa și vinde pe bază de contract, așa după cum a hotărît colectivitatea, 550 de porci.

FRUNTAȘII SECTORULUI

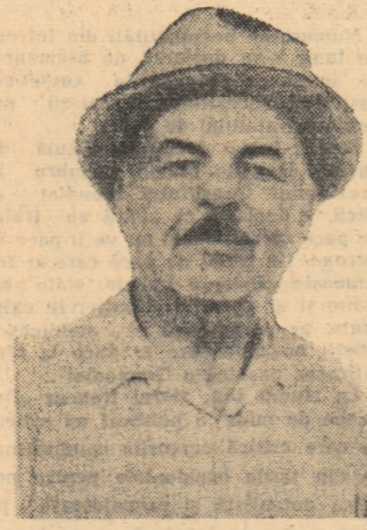

ZABROVEANU STĂNICĂ



JIFCU MIȚA



DUȚĂ ION

Furaje suficiente și în sortimente diferite

În părțile Băileștilui pășunea naturală este aproape inexistentă. De aceea, asigurarea unei baze furajiere corespunzătoare sînt în permanență în atenția consiliului de conducere al gospodăriei și a colectivității. Cum se rezolvă această problemă? Prin organizarea de convoiere verde pentru perioada de vară și cultivarea unor însemnate suprafețe cu porumb pentru siloz și plante pentru fân. În anul trecut, bu-năoară, gospodăria și-a organizat un convoier compus din secară fu-rajeră, ovăz furajer, porumb, iar-

bă de Sudan etc. pe o suprafață de 80 de ha. Pentru perioada de sta-bulărie au fost însoțite peste 2.000 tone de nutrețuri, asigurându-se 10 tone de siloz pentru fiecare vacă și 5 tone pe cap de linoteț furaj. La aceste nutrețuri s-au adăugat binelele, concentrate și finuri în cantități suficiente.

Avînd în vedere că anul acesta efectivele de animale sînt mult mai mari au fost luate măsuri pen-tru asigurarea unor cantități spor-tive de nutrețuri. Astfel, în cadrul convoierului verde s-a cultivat se-cară furajeră pe 120 de ha, orz fu-rajer pe 40 de ha, iar bătă de Sudan pe 40 de ha și borcag masă-ver-de pe 20 de ha, iar pentru fîn gos-podăria cultivă 104 ha cu lucernă și lerburi perene. În ceea ce privește porumbul de siloz, pentru o cît mai chibzuită folosire a terenuri-lor s-au semănat în ogror propriu

doar 5 ha iar în cultură dublă 105. În felul acesta, suprafața cultivată cu porumb siloz este în acest an cu 35 de ha mai mare decît cea din anul trecut, asigurându-se în-lăzarea a peste 3.000 de tone. De asemenea, gospodăria mai cultivă 5 ha cu siloz furajer, iar prin porumbul pentru boabe s-au semă-nat pe 50 de ha dovleci și pe 150 de ha fasole (vrajii de fasole vor fi folosiți în hrana oilor). La toate acestea se vor mai adăuga tălpii de siloz și concentratele.

Demn de subliniat este faptul că gospodăria aplică furajarea anima-lor în funcție de producția acestora. Urmărind zilnic producția ob-ținută de la fiecare animal, ingri-jorul zootehnist stabilește periodic rațiile diferite, inclind îngrîjitorilor ce anume furaje și cît din fiecare sortiment să fie adminis-trate.

Vom asigura sectorului zootehnic construcțiile necesare

Sectorul zootehnic capătă în an-sambul activității de producție a gospodăriei noastre o importanță de la an la an tot mai mare. Așa cum prevede planul de producție, la sfîrșitul acestui an vom avea la fiecare 100 hectare de teren 27,2 taurine, din care 17,7 vaci, 25,7 por-cine, aproape 400 de păsări matcă, peste 51 de oi etc. Aceste cifre re-prezintă aproape dublul realizărilor de anul trecut și ele marchează doar o etapă pe drumul dezvoltării, în perspectivă și mai puternice a gos-podăriei noastre colective.

O problemă extrem de importantă de care depinde nemijlocit rezolu-tarea, așa cum ne-am propus, a acestor sarcini este problema construc-țiilor. Corespunzător, bineînțeles, cu sarcinile de sporire a efectivelor, am prevăzut în planul de producție și ridicarea a noi construcții. Ast-fel, pînă la sfîrșitul anului trebuie să ridicăm 2 grajduri pentru 200 de vaci, 1 maternitate pentru 50 de scroafe, 1 îngrășătorie de porci pentru 500 de capete, 1 pălul etc. Nu întîmplător amintesc aici despre pă-lul, căruia l-am zice mai bine com-plex de furaje. Această construcție pe care acum o acoperim, am execu-tat-o special pentru aprovizionarea cu concentrate a sectorului zoo-tehnic. Pe două rînduri, în încăperi late de 2 m și lungi de 60 de m, vom pune porumb stivuit, cam 30 de vagoane, iar în spațiul din mijloc, pe o lățime de 6 m, suprafață podată, depozitam alte furaje: orz, tărîțe, grâu etc.

Pentru ridicarea acestor cons-trucții statul ne-a acordat credite în valoare de 45.000 de lei. Restul ne-am angajat să completăm noi. Cum spuneam, pălul și lăcoape-riș, lucrările unuia din grajduri se apropie și ele de sfîrșit. Am procurat deja o parte din materiale și pentru restul construcțiilor. Prin forțe proprii am confecționat 400.000 de bucăți de cărămidă, ceea ce ne e de ajuns pentru toate obiectivele. Ne asigurăm singuri pietrișul și nis-pul.

Dar în legătură cu posibilitatea executării la timp a tuturor cons-trucțiilor planificate întîmpinăm unele greutăți care ne îngrijorează. Așa, bunăoară, deși ni s-au reparti-zat credite în valoare de 45.000 de lei, Banca de Stat nu ne-a dat pînă acum decît 12.000 de lei. Ne-am interesat și pe la alte unități și cred că este vorba aici de o proastă eș-a-lonare a sumelor de către statul popular rațional. Unele gospodării au primit toți banii o dată, deși n-au avut nevoie de ei decît în par-te, în funcție de repartiția de ma-teriale ce li s-a dat, iar noi am fost nevoiți să întrerupem lucrul la unele construcții neputînd cumpăra materialele repartizate. Ni s-a pro-mis deseori rezolvarea grabnică a acestei stări de lucruri dar situația nu s-a îmbunătățit. Unele greutăți ne face și O.R.A.D.-ul. Conform re-partiției am solicitat cele 2 vagoane

de ciment, lemn C.R. și bile mane-le, dar încă nu le-am primit. Și aici cred că e vorba de o proastă repartizare. În alte locuri, de exemplu în unele gospodării din raionul Calafat, ve-cine nouă, asemenea materiale pri-sosește.

Sîntem hotărîți să depunem efor-turi sporite pentru executarea tutu-ror construcțiilor de care avem ne-voie. Altminteri nu am putea dez-valta sectorul creșterii animalelor așa cum ne-am propus, ceea ce, bine-înțeles, ar dăuna în primul rînd in-teresele gospodăriei și colectivității.

Este nevoie însă ca și statul popu-lar rațional să ne ajute mai indea-proape în rezolvarea greutăților despre care am amintit.

CONSTANTIN JIANU
președintele gospodăriei colective

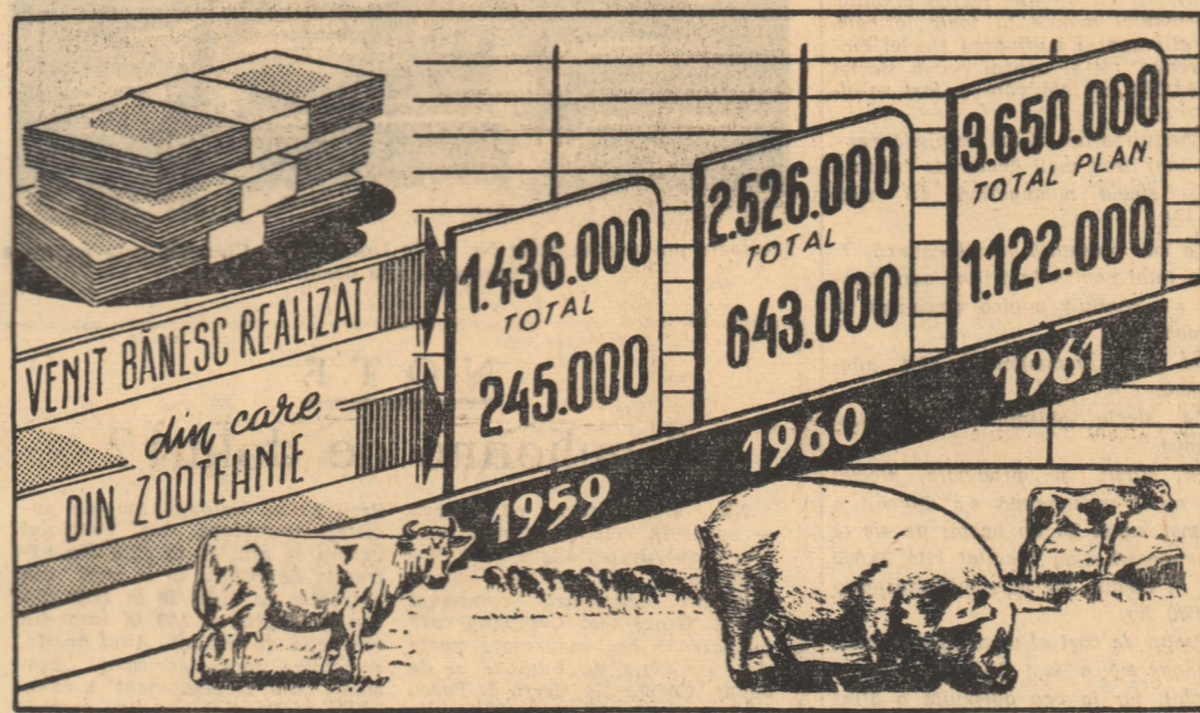

De la 87 la 162 vaci de lapte

În 1961 ferma de taurine a gos-podăriei colective va înregistra o creștere aproape dublă față de anii trecuți luată laolaltă. Explicația a-cestui salt important trebuie cău-tată în volumul mare de credite primite de la stat pe baza Hotărîrii partidului și guvernului cu privire la sporirea numărului de animale în gospodăriile colective și în în-tărirea economico-financiară a uni-tății, care astfel poate contribui la cumpărări cu importante fonduri proprii.

La începutul anului, gospodăria avea în fermele sale: 87 de vaci de lapte, 6 junice montate și 94 tiner-șet taurin de la 0 la 2 ani. La sfîrșit-ul acestui an ea va avea: 162 de vaci de lapte, 35 junice montate și 120 tinerșet fel, dintre care 77 între 1-2 ani.

În principal, creșterea efectivelor va avea loc prin cumpărări. Gos-podăria a primit pentru această credite în valoare de 221.500 lei, din circa 300.000 cît vor costa ani-malele. De remarcat că pînă la sfîrșit-ul lunii iulie, în ferma de vaci intraseră, prin cumpărare, 57 de vaci. Alte 10 vor fi în curînd pro-curate, realizindu-se astfel planul pe tot anul. Măsura de a se cum-păra din vreme vacile trebuie apre-ciată, desigur, pozitiv. Procurînd animale în primele luni ale anului este mai ușor să le aduci la media de producție a vacilor existente, pot fi luate din vreme măsuri de hră-nire și adăpostire pentru iarnă a acestora.

70 cît prevede planul, fuseseră cum-părate pînă la sfîrșitul lunii iunie doar 17 capete. Aceasta rămî-nere în urmă poate fi repede îndreptată cu condiția ca să se renunțe la ideea că vacile pot fi procurate numai prin I.S.A.R. și numai din alte regiuni. În primul rînd, pentru îndeplinirea planului, consiliul de conducere tre-buie să caute vacile la țărani din localitate sau din localitățile vecine care, devenind colectivști, au în proprietate personală vaci sau vacile ce depășesc numărul prevăzut de statutul model.

În privința producției de lapte obținută de gospodărie, ea a înre-gisttrat sporuri însemnate în ul-timile luni și sînt condiții pentru de-pășirea unei producții anuale medii de 2.000 de litri pe cap de vacă fu-rajată. Gospodăria a asigurat ani-malelor suficiente nutrețuri. Conside-răm însă că lipsa unor umbrare în apropierea padocurilor influențează negativ starea generală a ani-malelor și implicit producția de lapte. În majoritate, vacile de lapte sînt din rasa Bălățată Românească și ele suportă greu arșița zilelor de vară. Cu puține eforturi, aproape fără cheltuieli, gospodăria poate să facă repede asemenea umbrare.

6.000 de găini matcă

Pînă în 1959 nu se poate spune că gos-podăria colectivă din Băi-lești ar fi avut fermă de păsări. Pentru prima oară acum 2 ani, gospodăria și-a format o matcă de 1.000 de găini. Început modest, dar el a deschis calea pentru o rapidă crește-re a acestui sector a-ducător de mari veni-turi. Astfel, în 1960, în ferma de păsări au fost crescuți peste 10.000 de pui. Alți aproape 4.000 de pui de o zi au fost vinduți unor gospodării colective din împreju-rimi. Efectivul matcă a fost la sfîrșitul anului de 4.000 de găini. În

total, anul trecut gos-podăria a vîndut 166.000 de ouă, peste 5.000 kg carne de pui și puii de o zi amînțiți mai sus. După ferma de vaci, creșterea păs-rilor a adus cel mai mare venit bănesc din sectorul zootehnic în-aintea sectoarelor por-cin și ovine.

În acest an, ferma a-vicolă a fost și mai mult extinsă. Vor fi valorificați în total pînă la sfîrșitul anului aproape 10.000 de pui — cîteva mii au și fost vinduți —, efectivul matcă va ajunge la 6.000 de găini. Aceste cifre sînt grîitoare. Ele vorbes de chibzuința colectivității de aici pentru dezvoltarea u-nui sector care pretin-de puține cheltuieli și care, în schimb, te răs-plătește din plin. Fer-ma de păsări va aduce în acest an un venit bănesc de peste 386.000 de lei. După cum se vede, mai mult decît dublu față de cel obținut în 1960. Soco-tînd numai păsările matcă, gospodăria are posibilitatea ca chiar în anul viitor să creas-că la 100 de hectare te-ren cel puțin 600 de ca-pete.

După cum se vede, veniturile bănești aduse de sectorul zootehnic au sporit considerabil de la an la an. Raportat la veni-tul bănesc total obținut, față de anul 1959 cînd venitul bă-nesc realizat din creșterea ani-malelor a reprezentat doar 17 la sută, la sfîrșitul acestui an el va reprezenta 31 la sută.

Cadre permanente și bine pregătite

În sectorul zootehnic al gos-podăriei muncesc 44 de colectivști. Dintre aceștia doar cîțiva sînt ca-re au numai un an de cînd lucra-ză ca îngrijitori de animale sau de păsări. Restul au între 2 și 9 ani de muncă în acest sector. Iola Gică și Mețoiu Ion, de exemplu, lucrează de mai bine de trei ani la ferma de vaci, iar Burcă Elena este îngrijitoare la pasări de a-proape 9 ani. Așa după cum spu-ne președintele gospodăriei, per-manentizarea cadrelor de ingri-jitori constituie una dintre cele mai însemnate preocupări ale consiliu-ului de conducere și a organizației de partid.

În același timp grija pentru per-manentizarea cadrelor s-a împletit continuu cu preocuparea pentru calificarea lor. An de an, ingri-jitorii de animale din gospodărie au urmat, pe lîngă cursurile agro-zoo-

tehnice ținute în cadrul unității, cursuri de 2-3 săptămîni organiza-te pe plan rațional sau regional. În anul trecut, de pildă, îngrijitoa-rele de pasări au făcut un curs de pregătire de 2 săptămîni împreună cu alte 80 de îngrijitoare de la fermele avicole ale unor gos-podării colective din raioanele Băilești, Calafat și Segarcea. De asemenea, în anul acesta, au fost scolarizați, tot timp de două săptămîni, cei 14 îngrijitori de la ferma de vaci a gospodăriei. La aceste cursuri in-grijitorii au fost instruiți în apli-carea celor mai bune metode de hranire și îngrijire a animalelor. Multe dintre aceste metode ca-masajul ugerului, hrănirea vîțeilor la galeată, administrarea carnii de cal în hrana păsărilor etc., sînt aplicate cu rezultate dintre cele mai bune în fermele gospodăriei.

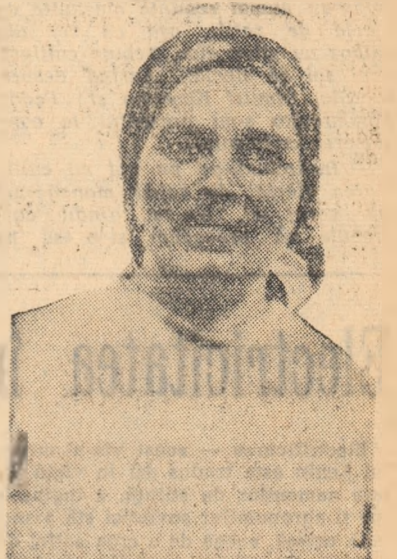

pe care le-a îngrijit în decursul a-nilor aproape că nu s-au înregistrat mortalități. A fost poate elementul care a convins cel mai mult pe co-lectivștii de folosirea creșterii unui număr sporit de pasări.

În acești nouă ani i-au trecut „prin mină” aproape 10.000 de găini. In-grijind acest număr impresionant de orășanii, tovarășa Burcă a înre-gistral un adevărat record: peste 600.000 de ouă strînse din cuibare și țelime pîței sau incubatoarelor.

În timp ce discutăm, vine vorba despre normele de muncă și siste-mul de retribuție a acestora. Prilej-nimerit pentru ca înimioasă colecti-vistă să vorbească despre o iniția-tivă proprie.

— Normativul prevede ca un îngrijitor să aibă în răspundere 500-800 de păsări adulte. Eu m-am angajat să îngrijesc 1.000 de găini și o soot destul de bine la capăt. Gospodăria asigură tot ce ne tre-buie, mie și celorlalți îngrijitori, ca să ne îndeplinim bine îndatoririle.

Norme stimulatorii de retribuție

Unul din factorii cel mai impor-tanți care contribuie la sporirea pro-ducției este sistemul de retribuție a muncii. Pînă acum vreo doi ani,

gospodăria noastră li retribuia pe îngrijitorii de animale cu același număr de zile-muncă, fără a ține seama de producțiile pe care le ob-țineau fiecare. Este limpede că sis-temul acesta nu-i continea pe in-grijitorii în ridicarea producției. Toc-mai de aceea, analizînd temeinic această problemă, consiliul de con-ducere al gospodăriei cu sprijinul organizației de partid, a supus spre aprobare adunării generale propu-nera de a se trece la retribuția în funcție de producția realizată. Membrii gospodăriei au înțeles că a-cest sistem va duce la sporirea pro-ducției și au aprobat cu toții abili-tarea lui. Așa se face că în prezent la toate fermele de animale noi a-plicăm retribuția în funcție de producție.

La ferma de vaci, de pildă, re-tribuția se face în funcție de can-titatea de lapte muls — mulgătorul primind, bineînțeles și procentele prevăzute de normativ pentru in-grijirea animalelor, pentru fiecare vîțel născut sănătos etc. La ferma de porci retribuția se face după spo-rul în greutate și numărul de porci înțarcăți, la păsări după producția de ouă etc. Aplicarea acestui sistem și-a arătat din plin roadele. În nu-mai doi ani, producția de lapte pe cap de vacă furajată, bunăoară, a sporit cu mai bine de 400 de litri.

Pentru a nu cheltui un număr prea mare de zile-muncă în secto-rul zootehnic, o grîă deosebită a-cordăm stabilirii cît mai judicioase a normelor. Avînd în vedere că, în general, gospodăria obține produc-ții bune în sectorul zootehnic, adu-marea generală a stabilit la toate fermele procentele de retribuție cu-prinse între limita minimă și cea medie prevăzute în normativ. Să ne referim, de exemplu, la ferma de vaci. În anul acesta, îngrijitorii-mulgători primesc pentru fiecare sută de litri de lapte muls, cu 3,5 la sută grăsimi, cîte o zi-muncă în perioada de vară și 2 zile-muncă în stabulație. De ase-menea, ei mai primesc zilnic pentru îngrijire cîte un procent de fiecare animal, iar pentru fiecare vîțel, crescut pînă la vîrsta de 20 de zile, cîte 8 zile-muncă.

Stabilind norme bine echilibrate, evitînd orice risipă de zile-muncă, în acest an în sectorul zootehnic al gospodăriei consumul de zile-mun-că va fi destul de redus, contribuînd în felul acesta alit la sporirea pro-ducției, cît și la ridicarea valorii silei-muncă.

CONSTANTIN MARINĂȘ
vicepreședintele gospodăriei, res-ponsabil cu sectorul zootehnic

CITEVA CONCLUZII

Cele cîteva aspecte cuprinse în această pagină ilu-strază grija deosebită pe care gospodăria colectivă din Băilești o acordă dezvoltării creșterii animalelor pro-prietate obștească. Faptul este confirmat și de urmă-toarele cifre: față de anul trecut, cînd la un venit bă-nesc total de circa 2.500.000 de lei din sectorul zootehnic a participat cu numai 843.744 lei, în acest an din venitul bănesc total de peste 3.800.000 de lei, 1.122.000 se reali-zează din zootehnie. Calculele pot merge și mai departe. Din zile-muncă prevăzute a se cheltui pe total sec-toare în acest an, pentru creșterea animalelor de pro-ducție se cheltuiesc doar 13,10 la sută. În același timp, zootehnia aduce peste 31 la sută din venitul bănesc total.

Realizînd venituri bănești cît mai mari, gospodăria are posibilitatea să împartă membrilor săi avansuri în bani, ceea ce stimulează pe colectivștii de a participa cu și mai multă regularitate la lucru. În primele luni

ale acestui an, de exemplu, colectivștii din Băilești au primit în contul zilelor-muncă cîte două avansuri bă-nești a 10 lei fiecare, bani obținuți în deosebiți din avan-surile la contracte și din valorificarea produselor ani-maliere. Este interesant de reținut că numai din vin-zarea ouălor de găină, gospodăria încasează zilnic, o bună parte din an, în jur de 2.000 de lei.

Deseori colectivștii din Băilești primesc oaspeți veni-ți de la alte gospodării colective mai departe sau mai apropiate. Vizitînd fermele zootehnice, oaspeții au într-adevăr ce vedea și din ce învață.

Acordînd aceeași nestăbilită atenție sporirii efectivelor de animale și pasări, ridicării productivității acestora, luînd măsuri pentru aplicarea unor norme de re-tribuție cît mai juste și mai stimulatorii în toate fermele, gospodăria colectivă „23 August” nu devine în scurt timp una din unitățile agricole socialiste puternic dez-voltate ale regiunii Oltenia.

Englezii au primit cu căldură pe Iuri Gagarin

Prima cosmonaută din lume, Iuri Gagarin, a sosit în dimineața zilei de 11 iulie la Londra, fiind întâmpinat cu căldură de mii de londonezi. El a fost salutată în nuanțele Angliei și guvernului englez, de către Francis Tumbull, reprezentant al Ministerului pentru probleme științifice; din partea forțelor aeriene militare marilor Iuri Gagarin a fost întâmpinat de generalul de aviație Sir Ronald Lee. Pretutindeni pe unde a trecut, Iuri Gagarin a fost întâmpinat cu urale și flori. La un dejun dat în cinstea primului cosmonaut din lume, la care a luat parte I. Amery, ministrul Aviației militare, prim-marșalul aerului Pike, șeful statului major al forțelor aeriene militare engleze — I. Amery a salutată cordial pe eroul cosmonaut, spunând: „Sunt fericit de a vă primi la Londra în numele guvernului majestății sale”.

În semn de înaltă prețuire, Asociația engleză pentru comunicațiile interplanetare a decernat lui Iuri Gagarin medalia de aur bătută special în cinstea primului zbor în Cosmos.

În dimineața zilei de 12 iulie I. A. Gagarin, a sosit la Manches-

ter, unul din cele mai mari centre industriale din Anglia. Locuitorii orașului l-au făcut o primire călduroasă.

La sediul Sindicatului unit al turnătorilor lui I. A. Gagarin i-au fost înmăinate diploma de membru de onoare al Sindicatului și o medalie de aur bătută în cinstea zborului lui istoric în Cosmos.

Apoi Iuri Gagarin și persoanele care îl însoțesc au plecat la uzina societății „Associated Electrical Industries Ltd”, unde a vizitat secția turnătorie și a luat cuvântul la un miting al muncitorilor. Aceștia l-au salutată deosebit de cordial pe eroul sovietic. După miting, coloana de automobile s-a îndreptat spre primărie. Străzile erau țesute cu locuitorii ai orașului care l-au salutată cu căldură pe cosmonautul sovietic. Primarul a oferit în cinstea lui Iuri Gagarin un dejun, la care au luat parte reprezentanți ai autorităților municipale din Manchester, precum și cunoscuți oameni politici și reprezentanți ai vieții publice din oraș.

Pentru azi, eroul cosmonaut, Iuri Gagarin, este invitat la masă cu suverani englezi, regina Elisabeta și ducele de Edimburg.

Poporul german are nevoie de pace

Una din problemele cele mai importante în politica internațională este, după cum se știe, problema încheierii tratatului de pace cu Germania. Popoarele din lumea întreagă și în primul rând poporul german doresc să se pună capăt situației actuale și să se încheie un tratat de pace, potrivit propunerilor făcute de U.R.S.S.

Numeroase personalități din întreaga lume s-au declarat, de asemenea, de acord cu propunerile sovietice, susținând necesitatea încheierii urgente a tratatului de pace.

Astfel, într-o declarație făcută de curind, Isabelle Blume, membru al Prezidiului Consiliului Mondial al Păcii, a declarat că „Fără un tratat de pace cu Germania nu va fi pace în Europa. Un tratat de pace care ar renoua existența ambelor state germane și ar permite să se stabilească relații normale care ar duce la reunificarea pașnică a Germaniei”.

În rândul său, ziarul francez „Depeche du midi” a publicat un articol în care critică cercurile conducătoare din țările occidentale pentru politica nerealistă și primejdioasă pe care o duc în legătură cu problema germană. Ziarul scrie că „puterile occidentale trebuie să recunoască

faptul că, din punct de vedere juridic, raționamentul rușilor este greu de respins. Sovieticii vor pur și simplu să lichideze urmările nefavorabile ale celui de-al doilea război mondial și să încheie tratate de pace cu cele două Germanii, lucru care ar trebui să fie acceptat de la sine”.

Pe aceeași linie merge și ziarul italian „Avanti”, care afirmă că „pe baza propunerilor sovietice se pot duce tratative. ele pot fi discutate. Ele nu prezintă nimic alarmant sau amenințător”. Ziarul arată, de asemenea, că Berlinul occidental este o insulă în centrul Republicii Democratice Germane... o anomalie, o absurditate, un focar potențial de război. Lichidarea acestui focar prin demilitarizarea și neutralizarea orașului deșigur, în condițiile unor garanții internaționale corespunzătoare, ar constitui un fapt pozitiv alt pentru Est cît și pentru Vest.

În ciuda adevărului și al oricărui bun simț, Adenauer, cancelarul Germaniei occidentale, susținut de unii lideri politici occidentali, reprezentanți ai cercurilor imperialiste, se străduiește din toate puterile să afle în continuare spiritele. După ce a ținut la München un discurs incendiar împotriva păcii și bunei înțelegeri între țări, Adenauer a făcut la 12 iulie o vizită în Berlinul occidental. La sosirea în această parte a Berlinului, el a declarat că prin vizita sa intenționează să sublinieze legătura strînsă dintre Germania occidentală și Berlinul occidental.

Numeroase zăre democratice vestiberlineze au arătat că această vizită

a lui Adenauer urmărește agravarea încordării în relațiile internaționale, tulburarea și mai departe a atmosferei politice. Într-un articol al său intitulat „O vizită periculoasă”, ziarul „Die Warheit” a luat altitudine demagogică împotriva acțiunii întreprinse de Adenauer, criticînd cu asprime încercările lui de a menține o atmosferă de neîncredere între țări. „Noi, cei din Berlinul occidental, vrem să trăim într-o atmosferă de pace și liniște. A sosit timpul să se pună capăt primejdioasei politici revanșarde a cancelarului de la Bonn. Berlinul occidental nu mai trebuie să fie o jucărie în mâinile adepților aventurilor militare. Interesele asigurării păcii cer să se realizeze, în sfîrșit, un acord cu privire la un statut tracic al orașului nostru, garantat pe o bază internațională.”

Subliniind că cetățenii iubitori de pace ai Berlinului occidental socotesc că vizita lui Adenauer constituie „o provocare”, ziarul „Die Warheit” cere să se pună capăt politicii revanșarde, războinice, duse de guvernul de la Bonn și să se treacă la o politică lucidă, de înțelegere reciprocă.

Bătrînul Adenauer se joacă cu focul. El vrea cu orice preț să aprindă un nou incendiu în Europa și în întreaga lume. Dar popoarele din întreaga lume și însuși poporul german nu vor îngădui să-și ducă planurile la îndeplinire. Nu încapă în dolul că, pînă la sfîrșit, Adenauer, Globke și alți adepți ai lui, incendiarilor de meserie, își vor arde mințile. Poporul german are nevoie de pace și o va avea.

Sporirea producției de cereale — baza dezvoltării celorlalte ramuri ale agriculturii

(Urmare din pag. 1)

În condiții climatice normale, obținerea unei producții totale de 12.550.000 tone cereale din care 4.650.000 tone grâu și secară și 6.650.000 tone porumb. O bună parte din această sarcină revine gospodăriilor agricole de stat, care dețin în ansamblul fondului lor funciar însemnate suprafețe cultivate cu grâu și porumb — și anume între 12-15%.

Pentru asigurarea sporirii producției medii la hectar trebuie pregătite încă de pe acum toate condițiile necesare. Trebuie spus că gospodăriile agricole de stat, încă din anul 1960, au avut însemnate suprafețe de grâu numai cu soiuri de mare productivitate și tulpă înaltă însemnate cu porumb hibrid. De aceea, este necesar ca, pe baza experienței anilor trecuți, să se asigure justa raționare și zonare a soiurilor în funcție de condițiile pedoclimatice locale și totodată să se asigure sectorului socialist-cooperatist din agricultură cantități sporite de semințe de mare productivitate. Parcul de mașini și tractoare aflat în dotarea gospodăriilor agricole de stat permite efectuarea tuturor lucrărilor în termen rapid, în bune condiții calitative și în cadrul perioadelor optime de executare, fără să depășească 7-8 zile pentru fiecare lucrare.

Unul din elementele cele mai de seamă ale agrotehnicii avansate îl constituie pregătirea terenului, asigurarea unei densități optime de plante, în funcție de zonă, soi, sol, climă și mod de cultură. Experiența anilor trecuți a arătat că toate gospodăriile care s-au preocupat

îndeaproape să semene la timp, în bune condiții calitative, într-un pat germinativ bine pregătit numai sămințe de calitate superioară și bine condiționate, să facă toate lucrările culturale de bună calitate și în perioada agrotehnică optimă au obținut producții mari la hectar. Cauzele realizării de către unele gospodării a unor producții mai mici, inferioare posibilităților lor reale, trebuie căutate așadar nu atât în condiții pedoclimatice mai dificile cît în lipsuri în ceea ce privește organizarea producției și a muncii.

Însușindu-și experiența gospodăriilor frunțate, extinzînd în practica producției aplicarea metodelor înaintate agrotehnice, folosind la maximum baza tehnică-materială de producție de care dispun, toate gospodăriile agricole de stat au posibilitatea să realizeze sarcina de cinste trasată de partid.

Luînd cunoștință de cuprinsul Raportului, lucrătorii din gospodăriile agricole de stat și-au manifestat deplina lor aprobare față de măsurile preconizate, precum și hotărîrea nestrămutată de a munci necentan pentru realizarea obiectivelor stabilite de partid. Canalizînd avîntul întrecerilor socialiste, consiliile gospodăriilor agricole de stat trebuie să se preocupe îndeaproape pentru crearea tuturor condițiilor organizatorice necesare traducerii în viață a prevederilor planurilor de producție. Muncitorii, tehnicienii și inginerii din gospodăriile agricole de stat au întîmpinat Raportul tovarășului Gheorghe Gheorghiu-Dej cu satisfacția unor prețioase realizări și cu entuziasmul perspectivei luminoase ce se deschide pentru dezvoltarea agriculturii noastre în anii următori. Aceasta constituie chezașa înfăptuirii noulor sarcini trasate de partid.

DIN UNIUNEA SOVIETICĂ

E dulce rădăcina sfeclei de zahăr

În regiunea Voronej fărâșii cultivă foarte multă sfeclă de zahăr. Aceasta e o plantă foarte prețioasă și rentabilă. În afară de faptul că din ea se produce zahărul, sfecla e folosită și ca hrană pentru animale.

Dar sfecla de zahăr este o cultură la îngrijirea căreia se muncеște foarte mult. Nu degeaba circula în popor zicala: „E dulce rădăcina sfeclei de zahăr, dar amară e munca cultivării ei”.

Dar anii au trecut și în același timp a sporit gradul de înzestrare tehnică a colhozului. Au apărut mașini și pe ogarele cultivate cu sfecla de Uniunii Sovietice, a căpătai o largă răspîndire prăsiții mecanice al culturilor; a crescut nivelul lucrărilor mecanizate la strînsul recoltelor. O greutate specifică destul de mare în cultivarea sfeclei de zahăr ocupă însă și acum munca manuală. Cum se poate reduce cantitatea de muncă manuală? Această întrebare i-a frîntinat și pe tractoriștii Dimitri Kosenko și Fedor Bondarenko din colhozul „1 Mai” din raionul Vorobiesk, regiunea Voronej.

descurcăm. Avem nevoie numai să ne dea o mîină de ajutor colhoznicile la răritul și controlul plantelor. Restul vom face noi. Și intrucît termenul cultivării sfeclei de zahăr nu corespund cu acela al cultivării porumbului, cerem să ne repartizăm tot nouă și 70 de ha de porumb. Ne luăm angajamentul să nu producem sub 22.000 kg. sfeclă de zahăr și nici sub 35.000 kg. masă verde de porumb la fiecare hectar.

A avut loc o adunare la conducerea colhozului și s-a luat hotărîrea de a fi satisfăcută rugămintea tractoriștilor. Toți îi cunoșteau pe Dimitri Kosenko și Fedor Bondarenko drept oameni care nu vorbesc fără temelie.

Mecanizatorii au purces la lucru. Cu toate capriciile primăverii ei au electuat în scurt timp și bine lucrările premergătoare însămînțatului. În curs de cinci zile, ei au însămînțat, după metoda cuburilor dispuse în pătrat, toate cele 144 hectare de sfeclă. Puțin mai tîrziu au însămînțat apoi și cele 70 hectare de porumb. Au efectuat după aceea o prăsiță și două lucrări cu cultivatorul. Au reușit să efectueze toate aceste operații numai ei doi, ajutați de mașinile respective. Doar la răritul și controlatul sfeclei a fost folosită muncă manuală.

Împărțindu-și în mod chibzuit timpul și efectuînd toate lucrările în termene limitate, Dimitri Kosenko și Fedor Bondarenko și-au îndeplinit cu cinste angajamentele. Indiferent de condițiile meteorologice nelavorabile (vara a fost foarte secetosă) ei au obținut o bogată recoltă de sfeclă de zahăr și porumb de pe ogarele ce le fuseseră repartizate.

Kosenko și Fedor Bondarenko ogarile respective pentru cultivarea sfeclei de zahăr monogermă, s-a luat hotărîrea ca învecinat cu ogorul lor să se însămînțeze 130 de hectare cu semințe obișnuite de sfeclă de zahăr, pentru a fi verificată astfel eficacitatea noului soi și metoda de lucru folosită.

De la începutul lucrărilor de însămînțare și pînă la terminarea strînsului recoltelui, conducerea colhozului a urmărit cu atenție, făcînd bilanșul consumului muncii în toate formele ei, atât pentru cultivarea sfeclei monogermă, cît și pentru cea a sfeclei obișnuite. Și iată care a fost rezultatul:

Cheltuirea de muncă manuală pentru îngrijirea unui hectar de cultură:

La sfecla monogermă 4,3 zile-muncă.

La cea obișnuită 15 zile-muncă.

În total pentru îngrijirea unui hectar s-a cheltuit muncă mecanică și manuală:

La sfecla monogermă 21,4 zile-muncă.

La sfecla obișnuită 42,79 zile-muncă.

În sfîrșit și producția sfeclei de zahăr monogermă s-a dovedit a fi mai mare. La un hectar de sfeclă monogermă s-au recoltat cîte 23.000 kg în medie, iar la sfecla obișnuită 21.000 kg.

Prețul de cost al unui kg de sfeclă monogermă a fost 0,75 ruble (bani vechii, iar la cea obișnuită a atins o rublă).

Nu mai la cultivarea celor 144 hectare cu sfeclă de zahăr tractoriștii Dimitri Kosenko și Fedor Bondarenko au realizat o economie de 6.500 ruble. Deosebit de aceasta Kosenko și Bondarenko au reușit să-l izbăvească pe colhoznicul de munca manuală Istoviole elberind zece de brațe pentru alte munci ale colhozului, în cea mai febrilă perioadă a muncilor de vară. Ei au arătat ce se poate obține atunci cînd tehnica este folosită în chip rațional, au descoperit rezerve inepuizabile de ridicare a productivității muncii în agricultură.

Astăzi, pe drept cuvînt, colhoznicii din „1 Mai” pot spune că „rădăcina sfeclei de zahăr e dulce”, fără a mai adăuga că „munca pentru cultivarea ei este amară”.

ROADELE MUNCII

E interesant de menționat faptul că pe cînd conducerea colhozului luase hotărîrea de a repartiza lui Dimitri

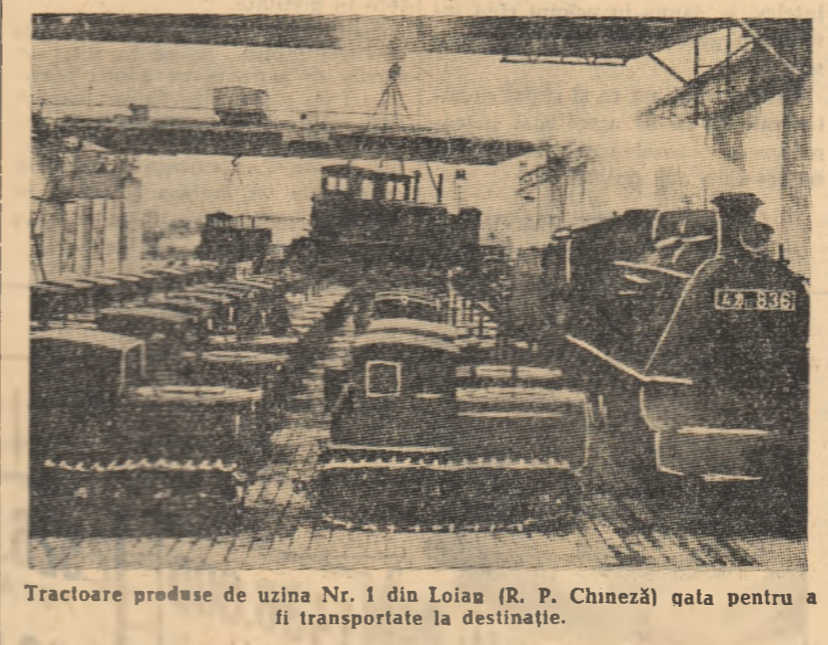

Tractoare produse de uzina Nr. 1 din Loian (R. P. Chineză) gata pentru a fi transportate la destinație.

NOTE

8 milioane de dolari?

Nu e nici un secret că în Peru — ca și în celelalte țări latino-americane, imperialiștii s-au instalat ca la ei acasă. Pe litoral, bunăoară, acționează compania W. R. Grace and Company care apacărează cea mai mare parte din producția de bumbac și de zahăr. Corporația Cerro-de-Pasco care monopolizată extracția de zinc și plumb este în același timp mare proprietară funciară. Imperialiștii yankei stăpînesc în Peru și păduri întinse, ca de pildă în regiunea Pucallpa unde au achiziționat o suprafață de 4.000 km². Una din companiile imperialiste și anume, Peruvian Corporation, posedă de la începutul secolului nostru o vastă regiune tropicală care se întinde pe teritoriul a trei departamente. Companiile Ford și Goodrich sînt acționare ale societății Corporation Amazonica, care se ocupă în special cu exploatarea plantațiilor de cauciu.

Pe drept cuvînt scria ziarul cuban „Noticias de Hoy”, că în Peru există aproape 100 de societăți americane, sub controlul cărora se află 80 la sută din extracția de cupru, 70 la sută din extracția de zinc, 50 la sută din cea de argint și 100 la sută din extracția de bismut. Anul acesta, societatea nord-americană „Brazilian Land Development” a cumpărat în Peru în condiții extrem de avantajoase, vaste terenuri din departamentele Amazonas, Cajamarca și Piura. Tot în acest an, singura uzină metalurgică din țară, cea de la Quimbote, precum și zăcămintele de minereu de fier din regiunea Marcona, au trecut în proprietatea firmei americane „Marcona Mining”, în schimb, la numai 8 milioane de dolari. De menționat este că numai utajul acestor mine este evaluat la 25 milioane de dolari.

Președintele Prado și primul ministru Beltran n-au de ce să-și fiină la preț cînd e vorba de stăpîniri lor, imperialiștii nord-americani, cărora le-au pus țara la mezat.

Ciinii de pază...

Ajungîndu-le cușitul la os, făranii din Grecia s-au ridicat și continuă lupta împotriva mizeriei în care se zbat datorită politicii agrare a guvernului. Știrile din ultimele zile au arătat că în Thessalia, bunăoară, toți fărâșii sînt în grevă și refuză să vîndă cerealele statului.

Firește guvernul grec este nemulțumit de faptele fărâșilor. La început, pentru ca să-i domolească, să-i facă să renunțe la luptă, a folosit metoda făgăduielilor. Dar fărâșii greci sînt sătui de vorbe goale. Ei au cerut și cer să-și tare să fie sporite prețurile la produsele agricole pentru a scăpa de mizeria în care trăiesc acum. Și pentru că guvernul nu înțelege să facă acest lucru, fărâșii greci continuă lupta pînă la satisfacerea revendicărilor lor. Guvernul grec însă, a schimbat calmarea: de la metoda făgăduielilor care nu a prins, a trecut la metoda folosirii poliției și jandarmeriei — cinii de pază ai burgheziei și moșierimii din oricare țară cu orînduire capitalistă. Poliția și jandarmeria, precum și organizațiile locale ale partidului de guvernămînt Uniunea Națională Radicală (E.R.E.) au primit ordin să înăbușe orice acțiune ale fărâșilor.

Electricitatea în slujba satului

Electricitatea — acest vis al marului Lenin este tradus azi în viață. În fața oamenilor de știință, a inginerilor și agronomilor sovietici stă o sarcină uriașă, aceea de a crea astfel de sisteme de mașini agricole electrificate cu ajutorul cărora să se realizeze mecanizarea complexă și automatizarea producției.

De mai mulți ani se fac lucrări pentru adaptarea motoarelor electrice rapide la mașinile agricole care au o viteză relativ redusă. Totodată se lucrează la sporirea vitezei de lucru a tractoarelor, semănătorilor și secărătorilor. Energia electrică deschide drum pentru o radicală reconstrucție a mașinilor agricole tradiționale, pentru sporirea considerabilă a productivității lor.

Nu de mult, Institutul unional de cercetări științifice pentru electrificarea agriculturii și biroul de proiectări al uzinei „Sibselmas” au realizat un aragat de secerat cu transmisie electrică. Acest aragat se compune dintr-un tractor cu generator și o secărătoare cu transmisie electrică. Aragatul se manevrează din cabina tractoristului. Această secărătoare necesită o cantitate mai mică de metal. Aragatul consumă mai puțin carburanți și lubrifianți și este manevrat de un singur om, de tractorist. Ca urmare, productivitatea muncii crește cu 25 la sută.

Inginerii sovietici au creat primul tractor electric din lume. Dar acesta este deocamdată un tractor obișnuit, în care motorul cu ardere internă a fost înlocuit cu un motor electric ce so alimentează printr-un cablu de la un grup electrogen mobil. Cablul însă, limitează capacitatea de manevrare a mașinii. Cum s-ar putea renunța la cablu? Problema aceasta ar putea fi soluționată cel mai bine cu ajutorul alimentării de la acumulatori sau prin inducție. Dar ambele soluții prezintă o serie de inconveniente. O a treia soluție ar fi folosirea unor elemente de combustione instalate direct pe mașină, în care energia chimică a carburantului se transformă în energie electrică.

și a automatizării producției agricole deschide perspective din cele mai largi. E destul să spunem că fiecare me de kilowatt-ora de energie electrică consumată în agricultură poate economisi 300 zile-om! Electromecanizarea complexă va permite, de pildă, să se reducă în anul 1965 cu peste un milion de oameni numărul lucrătorilor de la fermele de animale din R.S.F.S. Rusă. Totodată va crește considerabil producția animalieră.

S-a și realizat deja o „familie” de mașini și transportoare electrificate pentru curățarea și uscarea grînelor proaspăt recoltate. În sovozhul cearelier din Sosnovsk, regiunea Omsk, s-a construit un punct de curățat și uscat grîne cu două linii. Fiecare linie automatizată este deservită de un singur om.

Energia electrică va putea fi folosită pe scară largă și pentru a influența direct asupra animalelor și plantelor. La unele ferme s-a început tratarea cu raze ultraviolete. Experiența arată că sporul de greutate la purceii tratați cu raze crește în medie cu 25 la sută, la pui — cu 18—20 la sută, iar capacitatea de ouare a găinilor crește cu 10—12 la sută. În afară de aceasta se reduce mult cazurile de îmbolnăvire a animalelor și de pierdere a vitelor tinere.

Energia electrică prezintă o însemnătate deosebită în dezvoltarea grădinaritului, în crearea de sere automatizate, mai ales în regiunile de nord și de est. Aici soarele este înlocuit cu lămpi reflectoare cu incandescență. În seră lucrează un singur om. El sîde pe un postament, în fața unui televizor, urmărind automatele care aduc apa și substanțele nutritive care reglează temperatura și gradul de umiditate a aerului, conținutul de acid carbonic.

Astfel de automate au fost realizate la Institutul Agrogeofizic din Leningrad, singura instituție științifică din lume care se ocupă cu aplicarea fizicii în agricultură.

Electricificarea mecanizării complexe

A. KIRIUKIN

O importantă cultură furajeră

În ultimii șapte ani culturile de sfeclă de zahăr s-au extins cu aproape 1,2 milioane ha, ajungînd la peste 2,7 mil. ha. În măsură și mai mare a crescut producția de sfeclă de zahăr.

Datorită acestui fapt, în U.R.S.S., a crescut aproape de două ori producția de zahăr (6,4 milioane tone în anul 1960). Uniunea Sovietică deține la acest indice primul loc în lume.

Sfecla de zahăr este o cultură care necesită un volum mare de muncă. Iată de ce în Uniunea Sovietică se iau măsuri pentru reducerea consumului de muncă la cultura sfeclei de zahăr, prin mecanizarea lucrărilor din câmp și prin introducerea unor soiuri noi cu semințe monogermă.

Sfecla de zahăr nu e numai o materie primă pentru industria zahărului. În ultimul timp ea a căpătat o nouă destinație. Alături de porumb, ea a început să fie folosită pe scară largă ca nutreț pentru vite. Calificată sfeclă de zahăr drept o cultură puternică, N. S. Hrușciov a recomandat extinderea culturilor de sfeclă de zahăr nu numai pentru producția de zahăr ci și pentru nevoile zootehnice.

Gospodine
MOBILA DE BUGĂTĂRIE
și ARTICOLE DE MENAJ

de vânzare
LA MAGAZINELE COOPERATIVELOR DE CONSUM

Pentru producții mari de semințe de porumb dublu hibrid

(Urmare din pag. 1)

trecuți, greșeli care pot aduce pagube însemnate unităților respective. Astfel, în cazul cînd la control se găsece mai mult de 2 la sută panicoale sau ramificații de panicoale necastrate lotul este eliminat de la recunoaștere, gospodăria pierzînd în acest caz posibilitatea de a valorifica sămința. De asemenea, dacă smulgerea panicoalului se face imprevizibilă cu 3-4 frunze, producția de sămință scade cu 5-11 la sută, adică cu 400-600 kg la ha.

Datorită faptului că apariția panicoalului se egalizează pe o perioadă de 12-15 zile și chiar mai mult (în funcție de uniformitatea dezvoltării plantelor în lan), este necesar ca organizarea castratului să fie făcută fără întrerupere în acest timp, trecînd zilnic printre rîndurile de plante mame. O simplă neglijență, o întrerupere de o zi, pot fi suficien-

te pentru respingerea de la sămință a lotului. Și pe timp ploios castratul nu trebuie întrerupt pînă în momentul cînd numărul plantelor materne cu panicoale neîndeplinite scade sub 10 la sută (din numărul total) și cînd printr-o ultimă castrare se îndepărtează toate panicoalele chiar și cele neieșite din teacă.

Pe loturile cu forme androsterile, lucrările de castrare nu se mai fac, lotul fiind supus numai unui control riguros pentru stabilirea procentului de panicoale cu poten. În cazul cînd numărul acestora depășește 2 la sută se va trece la îndepărtarea panicoalelor.

Acordînd toată atenția lucrărilor de castrare, gospodăriile agricole de staț vor putea obține anul acesta cantități sporite de semințe de porumb dublu hibrid, răspunzînd astfel sarcinilor trasate de planura C.C. al P.M.R. din 30 iunie — 1 iulie a.c.

Ing. ALEX. BUTICA

Aspecte din activitatea sportivă de mase din comunele și satele raionului Bistrița

O dezvoltare însemnată a luat în ultimul timp mișcarea de cultură fizică și sport din comunele și satele raionului Bistrița, regiunea Cluj. Numeroși tineri colectivități și muncitori de la G.A.S.-uri și S.M.T.-uri sînt antrenati la competițiile sportive de masă. Despre acest lucru ne-a vorbit recent tov. Leon Păscu, responsabil sectorului tehnic din cadrul U.C.F.S. raionului Bistrița, pe care l-am rugat să ne răspundă la cîteva întrebări.

— Cum apreciați activitatea pe care o desfășoară asociațiile sportive de la sate?

— Față de anii trecuți, cînd se desfășura o activitate sportivă sporadică și neorganizată, acum lucrurile s-au schimbat foarte mult. Și aceasta se datorește, în primul rînd, faptului că în prezent în fiecare comună și sat există cel puțin cîte o asociație sportivă, cu un colectiv de conducere, cu un plan anual de activitate, calendar sportiv propriu. De asemenea, în fiecare comună și sat s-au amenajat terenuri de sport simple, pe care au loc diferite concursuri organizate pe plan local sau raional. De un frumos succes se bucură „duminicile sportive” care se organizează săptămînal și la care sînt invitați tinerii din mai multe comune.

— Cîte asociații sportive sătești sînt în raionul Bistrița?

— Acum avem 79 de asociații sportive, cu un număr de peste 16.000 de membri înscrși în U.C.F.S. Anul trecut au fost create o serie de noi asociații sportive, cum sînt: Inainte-Pintic, Recolta-G.A.C. Tîrziu, Spicul-Stupini etc. Dintre asociațiile sportive frunțate pot menționa, Flacăra-G.A.C. Dișpa, care numără 200 de membri înscrși în U.C.F.S. Aceasta are secții puternice de volei, fotbal, atletism, popice. O frumoașă activitate desfășoară și asociația sportivă a colectivităților din Teaca.

Cei peste 500 de membri ai acestei asociații sportive practică cu mult interes disciplinele: volei, fotbal, atletism, popice, trîntă. Anul trecut, tinerii colectivități din Teaca au obținut o serie de succese remarcabile cu prilejul întrecerilor din cadrul celei de a II-a ediții a „Cupei Agriculturii”. De pildă, echipa de fotbal a ocupat primul loc la etapa raională, iar la etapa regională s-a clasat de asemenea pe un loc fruntaș. Tot pe primele locuri s-au clasat și echipele de volei și popice. Consiliul de conducere al asociației sportive din Teaca dovedește o preocupare pentru antrenarea maselor de tineri la concursurile sportive organizate pe plan local. Nu același lucru se poate spune despre asociațiile sportive Muncitorul-G.A.C. Jeica, Mesteacănu-G.A.C. Doroba, care, deși au condiții destul de bune, — terenuri de sport, materiale și echipament sportiv, — desfășoară o slabă activitate. Aici există o preocupare numai pentru echipele de fotbal.

Cu prilejul recentelor adunări plene ale asociațiilor sportive, s-au analizat aceste lipsuri și s-au luat unele măsuri care vor duce la intensificarea activității și în aceste comune.

— Ce competiții se vor organiza în semestrul 2 al anului 1961?

— Pe lîngă întrecerile din cadrul Concursului cultural-sportiv al tineretului, care se apropie de faza finală, vom organiza o serie de competiții de masă în cinstea aniversării marelui sărbătorii a zilei de 23 August. De asemenea, acum asociațiile sportive sătești se pregătesc pentru concursurile celei de a III-a ediții a „Cupei Agriculturii”, competiții care se bucură de o mare popularitate în rîndurile tinerilor din comunele și satele raionului nostru.