

# AGRICULTURA NOUĂ

Anul VIII — Nr. 756  
Marți 25 Iulie 1961

4 pagini  
Preț 20 de bani

Organ al Ministerului Agriculturii și al Comitetului Central al Uniunii Sindicatelor din întreprinderile și instituțiile agricole

## Treierişul în pas cu secerişul, arături adânci pe suprafețe cât mai mari

### Acțiuni care nu trebuie neglijate

La ultima săptămână oamenii muncii de pe ogoare și-au intensificat eforturile în vederea strîngerii fără pierderi a rodului bogat al acestui an. Recoltatul grîului a fost terminat în regiunile București, Dobrogea, Crișana, Banat și Ploiești. Rezultate îmbucurătoare în executarea acestei lucrări au fost dobîndite în ultima săptămînă în nordul Moldovei și Transilvaniei, în frunte stîndu-se gospodăriile colective din regiunile Suceava, Hunedoara și Cluj.

Din păcate trebuie arătat că nu peste tot se muncete în același ritm la recoltatul grîului și secerii. În regiunea Brașov, bunoară, pînă la data de 20 iulie lucrarea respectivă fusese executată în proporție de numai 13 la sută. O tîrîgînare nejustificată se constată în gospodăriile agricole de stat din regiunile Brașov, Mureș — Autonomă Maghiară, Cluj și Suceava. În săptămîna aceasta trebuie folosite din plin toate mijloacele, atît cele mecanice cît și cele manuale, pentru ca recoltatul grîului să fie terminat în toate raioanele din regiunile din Ardeal și nordul Moldovei, cu excepția celor situate în zonele de deal.

Pentru a evita la maximum pierderile de recoltă trebuie să ne înzecim acum eforturile astfel încît treieriișul pîsoaselor să se desfășoare la pas cu secerișul. Există încă un decalaj mare între treieriiș și recoltatul grîului în regiunile Argeș, Crișana, Maramureș, Oltena, Mureș — Autonomă Maghiară și altele. Săb se desfășoare și treieratul mazărei.

În zilele următoare trebuie intensificat la maximum treieratul grîului, secerii și mazărei astfel încît să se lichideze decalajul față de recoltare. În acest scop se impune să se grăbească peste tot transportul recoltat

pe grîi, să se organizeze cît mai bine munca astfel încît întregul utilaj agricol să poată lucra cu capacitatea maximă.

Paralel cu recoltările în această perioadă trebuie să dăm atenția cuvenită și altor munci agricole de sezon la fel de importante cum sînt: recoltatul și depozitul culturilor furajere, pregătirea pentru însoțitul porumbului, întreținerea culturilor prășitoare și îndeosebi a porumbului.

În ultima vreme aproape în toate regiunile țării au căzut ploii care înlesnesc executarea în bune condiții agro tehnice a arăturilor adînci de vară. Cu toate acestea, potrivit datelor soșite la Ministerul Agriculturii, pînă la 20 iulie sarcina prevăzută la arături a fost îndeplinită, pe țară, în proporție de numai 66 la sută. Cele mai slabe realizări au fost înregistrate în regiunile Ploiești, Galați, Cluj și Dobrogea. Tîrîgînarea arăturilor adînci se datorează atît faptului că se întîrzie cu eliberarea de pale a terenurilor recoltate cît și nefolosirii cu întreaga capacitate de lucru a mijloacelor mecanizate. În scopul intensificării peste tot a ritmului arăturilor adînci de vară este recomandabil să se asigure schimbul în la un număr cît mai mare de tractoare astfel încît lucrarea să se poată face și pe timpul nopții.

Acțiunile acestea trebuie să acorde acum atenție specială și înălmînșării unor suprafețe cît mai mari cu planșe de arat în câmp — îndeosebi cu porumb furajer, astfel încît gospodăriile agricole de stat și colective să poată asigura animalelor nutrețuri din abundență și de bună calitate.



Tov. Petre Popescu, președintele gospodăriei agricole colective „7 Noiembrie” din Coarșeasa, regiunea București, și tov. Ion Roșca, instructorul comitetului de partid au aceeași părere: a seclă de zahăr va ajunge la maturitate deplină înainte de 10 august.



Tractoristul Valentin Szabo de la S.M.T. Peșca, raionul Arad, execută arături adânci de vară pe aralele gospodăriei colective „Gh. Doja” din comuna Peșca.

### Decalajul între treieriş și recoltat trebuie grabnic lichidat

In raionul Tecuci, regiunea Galați...

Tarale întinse pline cu snopi de grîu. Ori unde îți arunci privirile pe cîmp, între Cosmești și Matca din raionul Tecuci, regiunea Galați, vei înfîli în aceste zile numeroase miriști pe care grîul „crucci” așteaptă să fie transportat la arii. Într-adevăr, în comunele acestui raion recoltatul a fost mult grăbit în ultima săptămînă. Pînă la 21 iulie, cele peste 20.000 de ha cu grîu și seară și cele aproape 1.000 de ha cu orz erau recoltate în procent de 94 la sută. În fruntea acestei acțiuni s-au situat gospodăriile de stat. La G.A.S. Tecuci, de exemplu, folosindu-se în mod chibzuit întreaga capacitate de lucru a celor 38 de combine recoltat la 2.000 ha cu grîu și 225 de ha cu orz s-a terminat înainte de termenul prevăzută.

Iată-ne și în comuna Brăhășești. Aici, strînsul pîsoaselor a fost bine organizat. Ca urmare, cele 559 ha. cu grîu au fost recoltate încă de acum 5 zile, în fruntea muncilor aflîndu-se ca de obicei membrii gospodăriei colective „Flacăra Roșie”. La fel s-a muncit și în comune cum sînt Umbrărești sau Pochidia, unde secerișul a fost terminat într-un interval de timp relativ scurt.

Cum stau însă lucrurile în privința treieriișului? Această importantă lucrare nu se efectuează pînă acum cîteva zile decît într-un mic procent, netreierindu-se decît recolta de pe un sfert din suprafața recoltată.

Dacă în unele comune din raionul Tecuci s-au obținut totuși unele rez-

lizări la treieriiș, în altele cum sînt Ghidigheni, Barcea, Clorăști, Matca sau Cudalbi, decalajul dintre cele două lucrări este foarte mare. În comuna Clorăști, de exemplu, abia s-a treierat recolta de pe 90 de ha., din aproape 250 secerate. În comuna Cudalbi, din 2.581 ha. recoltate s-a treierat grîul pe numai 850 de ha.

O primă explicație a acestor stări de lucruri e aceea că S.M.T.-urile Cudalbi și Tecuci n-au terminat reparațiile la batoze la vreme trimișă de stat. În alte cazuri, batozele trimise n-au funcționat din primele zile, din cauza reparațiilor de proastă calitate executate. De exemplu, în comunele Barcea și Matca, deservite de S.M.T. Cudalbi, batozele s-au oprit din lucru după primele ore de funcționare, stînd apoi cîte 2-3 zile pînă ce au fost înlocuite unele piese.

Pe de altă parte în unele comune inginerii și tehnicienii agronomi nu desfășoară o susținută muncă de lămurire în rîndul întovărășiiților și colectivității, ca aceștia să amenajeze la timp ariile, și să transporte grîul de pe cîmp spre a se folosi întreaga capacitate de lucru a batozelor.

### ...și în raionul Adjud, regiunea Bacău

În unele comune frunțase din raionul Adjud, regiunea Bacău, unde munca a fost bine organizată s-au

AL. RAICU

(Continuare în pag. 4-a)

### Cu 5 zile înainte de termen

Datorită bunei organizări a muncii și cu sprijinul mecanizatorilor de la S.M.T. Smeeni, s-a reușit ca în comuna Smeeni, raionul Buzău, recoltatul grîului să fie terminat cu 5 zile înainte de termen.

Membrii gospodăriei colective „Ilie Pintilie” din această comună au obținut în acest an cu 600 kg. grîu la ha mai mult ca întovărășirea agri-

colă „11 Iunie”. La lucrările de recoltare s-au evidențiat combinele Albu Alexandru, Lupu Vasile și Samoilă Ion.

În prezent, la cele 4 arii din comună se treieră grîul de zor. Pînă acum cîteva zile s-a treierat peste 50 la sută din suprafața recoltată.

C. BERESCU  
corespondent

### Atenție tuturor lucrărilor

Pe ogoarele comunei Severinești din raionul Tr. Severin, seceratul pîsoaselor este ca și terminat. De la ivirea zorilor și pînă se lasă întunericul, colectivii și întovărășiiții zoresc să strîngă de pe cîmp recolta la timp și fără pierderi. Pînă de curînd, la cele cinci întovărășiri agricole din comună recoltatul grîului s-a terminat.

Trebuie subliniat însă, că deși grîul a fost secerat încă de acum

cîteva zile, la întovărășirile agricole nu s-a trecut și la executarea arăturilor adînci de vară. O vină față de această stare de lucruri o are și tehnicianul agronom Constantin Vlăduț care nu a desfășurat pînă acum o suficientă muncă de îndrumare, spre a explica importanța acestei lucrări îndată după recoltatul pîsoaselor.

G. BORONTEA  
corespondent

## Vii și livezi pe terenurile improprii cerealelor

Sporeala producției de cereale în anii ce urmează este o sarcină de cea mai mare răspundere. Pînă în anul 1965 va trebui să producem în condiții climatice normale, 14—16 milioane tone cereale, din care 5—5,4 milioane tone grîu și 8—9 milioane tone porumb boabe.

Pentru atingerea acestui obiectiv, în majoritatea gospodăriilor agricole de stat și colective există și preocuparea de a lărgi continuu suprafața arabilă, pe lîngă aceea de a obține producții superioare la ha. Multe gospodării agricole de stat și colective din regiunile Oltena, Argeș, Suceava, Banat, Crișana, Galați folosesc cu cea mai mare atenție fiecare palmă de pîmînt arabil, execută desecări și îndiguirii pentru a reda culturilor cerealiere cît mai mult teren arabil ferit. Bunoară, gospodăria colectivă „Grișta Rosie” din comuna Inșurăței, raionul Făurei, la suprafața arabilă de 3.500 de ha, posedă circa 1.250 de ha terenuri nisipoase. Sub îndrumarea organelor de partid și de stat, consiliul de conducere al gospodăriei, a reușit cu sprijinul tehnicienilor să lucreze în mod diferențiat aceste suprafețe. Pe terenurile unde nisipurile nu erau stabile au fost încorporate mii de tone de gunoși de greș și aplicate măsurile agro tehnice indicate de specialiștii întovărășitului. Majoritatea acestor suprafețe au fost cultivate cu cereale. În anul trecut gospodăria a obținut peste 2.000 de kg de grîu, 2.500 kg de porumb boabe și 2.019 kg de floarea-soarelui la ha. Consiliul gospodăriei, după o experiență îndelungată, a chibzuit ce numai acele terenuri care nu dau producții de cel puțin 1.000 de kg de grîu la ha. să fie plantate cu pomi și viță nobilă. Pe cele 65 de ha. cu viță cultivate pe asemenea teren colectivii au obținut toamna trecută 5.200 kg de struguri la ha.

Gospodăria agricolă de stat Săcueni din regiunea Crișana folosește cu chibzuit fiecare palmă de teren pentru cereale, pomii fructiferi și vița de vie. În ultimii ani această unitate a plantat peste 138 de ha. pomi și viță de vie numai pe terenuri neprielnice culturii cerealelor. Gospodăria agricolă colectivă din Băilești a redus o parte din drumurile inutile dintre parcele realizînd de pe aceste terenuri peste 60.000 de kg porumb furajer.

Sînt însă și unități care n-au acordat atenția cuvenită folosirii chibzuite a pîmîntului. Astfel, unele gospodării colective din regiunea Galați și Oltena care au pondere mare în cultura cerealelor, au găsit de cuviință să cultive viță de vie pe un teren șes, de pe care s-ar putea recolta anual zeci de mii de tone de cereale.

Gospodăria agricolă de stat Drăgășani a plantat între hotarul comunei Gușoieni și Creteni, pe terenuri în care zeci de ani s-au cultivat cereale, cu 7—8 ani în urmă pomi fructiferi, care din cauza unor condiții obiective se dezvoltă foarte anevoios. Oare nu era mai avantajos ca acest teren să fi fost cultivat cu porumb pentru siloz, orz, seară sau cu lucernă, decît să se investească atîtea fonduri într-o livadă care după părerea noastră nu are prea mari perspective economice?

De altfel, trebuie să spunem că în multe gospodării agricole de stat și colective din raioanele cerealiere din majoritatea regiunilor țării întîlnim parcele întinse de teren arabil plantate cu pomi sau cu viță de vie. De ce acest lucru? Gospodăria agricolă de stat Rm. Vlcea care are un mare număr de animale și terenurile toate propice pomiculturii, folosește cu migală fiecare parcelă pentru cultura porumbului pentru siloz, a borcogului și lucernierelor pe terenuri nisipoase și chiar pe unele terenuri în pantă, tocmai pentru a-si crea furajele necesare animalelor. În același timp unele unități cari au avut suficient teren pentru pomi și vie, nu l-au valorificat în acest scop preferînd plantațiile pe terenurile bune pentru cereale.

Trebuie să fie curmată din rădăcină această tendință de ieșire a su-

prafelelor prielnice culturilor cerealiere. Pentru aceasta, organele agricole ale sfaturilor populare raionale, consiliile G.A.S. și ale gospodăriilor agricole colective trebuie să aplice în practică indicațiile date de tovarășul Gheorghe Gheorghiu-Dej în Raportul prezentat la plenara C.C. al P.M.R. din 30 iunie—1 iulie a.c.: extinderea viței de vie pînă în 1965 la 300.000 ha. și a pomilor pînă la 300.000 ha. trebuie să se facă pe terenuri improprii culturii cerealelor, iar lărgirea suprafeței arabile a țării la 10.200.000 ha în 1965 trebuie să se facă prin îndiguirii și desecări, prin defrișarea mărăcinșurilor, a pilciturilor de arborete și a viilor hibride de pe terenurile de șes și prin punerea în cultură a terenurilor sărurate.

Acesta este drumul pe care trebuie să meargă neabătute unitățile noastre agricole socialiste. Folosind cu priecere fiecare palmă productivă de teren, creșterînd lîngă întinse de pomi și viță de vie pe terenurile în pantă improprii culturii cerealelor, vom spori continuu suprafața arabilă și vom mări producția de cereale asigurînd agriculturii patriei noastre un viitor minunat și poporul nostru o viață îmbelsugată.

Z. PETRE

### Insemnări

**Prima SUTA DE MILI**

După ce colindasem împreună pe cîmpurile gospodăriei colective din Filipești, regiunea Galați, tov. Constantin Duda, secretarul organizației de partid, m-a învitat să văd și grădina de legume și zarzavaturi. „Pentru noi grădina e o sursă importantă de venituri. Iată, doar cîteva zile au trecut de cînd am început să lucrăm mai masiv legume și zarzavaturi și am și realizat un câștig de peste 100.000 lei. Anul trecut, mai spusese tov. Duda, de la grădina am realizat venituri în jurul a 1.000.000 lei. Anul acesta însă, vom trece, de un milion și jumătate”.

— Dar ce suprafață de teren aveți cultivată cu legume, zarzavaturi? întreb eu. — 50 de hectare. Și toată suprafața e irigată. De la Valea Buzăului tragem apă... Așa, din vorbă în vorbă, am ajuns la grădina. Aci munca era în toi. Se recolta tomate, ardei gras, castraveți... — Măi nea Soare, nea Soare, țai bre pe Niță! Alexandru, pe Ștefan Băicu și pe încă vreo cîțiva și trageți să recoltați cîteva osuri de vinete. Că uite de la birou am fost anunțați că Aprozarul de la Brăila cere să-i trimitem și asemenea legume, îmi spuse Niculae Baboi, șeful brigăzii de la grădina, colectivității Soare Panău. Da! mai rețoror, că acum sînt aici mașinile de la oraș, mai adăugă brigadierul.

— Aici, la Valea Călugărească, conlînd inginerul Radu Liviu, există o tradiție și o experiență îndelungată, oamenii sînt formați ca buni viticultori și pomicultori, iar condițiile sînt minunate pentru a se obține în fiecare an recolte bogate de struguri și fructe de calitate superioară. Această cale ne-o indică Raportul tovarășului Gheorghe Gheorghiu-Dej și pe aceasta vom merge neabătut.

— Aici, la Valea Călugărească, conlînd inginerul Radu Liviu, există o tradiție și o experiență îndelungată, oamenii sînt formați ca buni viticultori și pomicultori, iar condițiile sînt minunate pentru a se obține în fiecare an recolte bogate de struguri și fructe de calitate superioară. Această cale ne-o indică Raportul tovarășului Gheorghe Gheorghiu-Dej și pe aceasta vom merge neabătut.

— Conducându-ne după sarcinile trasate de Plenara C.C. al P.M.R. din 30 iunie — 1 iulie a.c. în domeniul viticulturii, ne vom ocupa mai înlî de cele 200 ha. teren neproductiv din Valea Poienii și Valea Largă. Acestea cu panta mare și procesul de eroziune avansat. Ele nu pot fi plantate decît dacă vor fi amenajate. Decormadată se

D. CIGUSIEVICI

### Grupa sanitară de Cruce Roșie la arie

„Aria tineretului” din comuna Smîrdioasa, raionul Zimnicea, regiunea București, este o arie model. Pe lîngă cele necesare, această arie este înzestrată și cu un punct sanitar, care este utilat cu diferite medicamente și materiale de prim ajutor pe arie în caz de accidente: feșe sterilizate, spirt, antinevralgice, tinctură de iod etc.

La acest punct sanitar care este organizat de către tînărul doctor Benedict Pănescu din comuna Smîrdioasa, își dă concursul grupa sanitară de Cruce Roșie din comună, care a fost bine instruită și pregătită.

Această grupă este supravegheată și îndrumată pe arie de tînărul asistent de igienă Ilie Popescu, care își dă mult interes pentru evitarea accidentelor, dînd sfaturi și îndrumări colectivității.

Printre tinerii și tinerele din grupa sanitară de Cruce Roșie care fac de serviciu zilnic pe arie și care se evidențiază în mod deosebit în sprijinul acordat colectivității sînt: Otilia Burcă, Mariana Iovișteanu, Lili Văitș, Mircea Andreescu, Ionel Stoica, Maria Lazăr și alții.

IONEL TRIFU  
corespondent



Gospodăria agricolă de stat Fetești și-a încheiat activitatea pe semestrul I al anului 1961 cu rezultate bune. În fotografie: membri ai consiliului gospodăriei discutînd sarcinile ce revin unității pe semestrul II.

### Dar arăturile adînci de vară?

„Această întrebare mi-am pus-o zilele acestea pe cînd am vizitat mai multe gospodării agricole colective din raza de activitate a stațiunii de mașini și tractoare Făurei. Dar iată cum stau lucrurile. În această vară S.M.T.-ul amînit a avut contract cu gospodăriile agricole colective pe care le deservește să recolteze grîu și orz pe mai bine de 5.600 ha. Prin munca entuziasmată a tuturor mecanizatorilor, s-a reușit ca pe întreaga rază de activitate a stațiunii, la jumătatea săptămînii trecute, acțiunea de recoltare să fie încheiată. Aproape pe terminate era și treieriișul. Bine au muncit în această campanie brigăzile de tractoare a 4-a, a 9-a și a 11-a precum și altele. Dintre mecanizatorii s-au evidențiat combinerii Mihail Cerchiu, Alexandru Secuiu, Virgil Soare, Marin Roșca și alții.

Tot pe baza contractelor încheiate cu gospodăriile agricole colective pe care le deservește, S.M.T. Făurei are obligația ca pe toată suprafața cultivată cu pîsoase să execute arături adînci de vară.

Care era situația acestei importante lucrări agricole? Nu tocmai strălucită. S.M.T.-ul reușise să execute arături adînci de vară pe suprafețe foarte mici în comparație cu terenurile recoltate. Majoritatea gospodăriilor agricole colective ale căror culturi pîsoase au fost strînse cu combinele nu s-au îngrijit ca, odată cu recoltatul, să elibereze terenul de paie pentru ca tractoarele să treacă

la arat. Așa stau lucrurile, de exemplu, la gospodăria agricolă colectivă din Găiseanca, ale cărei terenuri au fost eliberate de paie numai pe o suprafață de 250 de ha din 1025 cîte au fost cultivate cu grîu și orz. Tot pînă de curînd au fost executate arături numai pe 90 de ha. O asemenea situație se întîlnește și la gospodăriile colective din Cîreșu, (unde din 525 de ha recoltate doar o suprafață mică a fost eliberată de palele rămase pe miriști în urma combinelor) Surdila Greci, Făurei-Sat și altele.

Neeliberarea terenurilor de paie pentru a se putea trece de îndată la executarea arăturilor de vară, a contribuit, oșador, în mare măsură la rămînea în urmă a raionului Făurei cu această lucrare. Pînă zilele trecute planul arăturilor de vară era îndeplinit doar în proporție de 5,25 la sută.

Față de această situație se impune ca acum cînd recoltatul este încheiat, gospodăriile agricole colective din raionul Făurei să-mobilizeze toate forțele în acțiunea de strîngere a paielei de pe terenurile care au fost cultivate cu pîsoase. Trebuie create toate condițiile necesare treierii neîntîrziate a tractoarelor la executarea arăturilor de vară. De acest lucru nu trebuie să fie strădăne sfaturile populare comunale, organele agricole și mai cu seamă secția agricolă a raionului Făurei.

GH. B.

GH. BACIU

# S-a pierdut Didina?

In biroul gospodăriei colective e liniște. La masa lungă, cei doi socotitori — de la brigada a IV-a de cimp și de la sectorul zootehnic — lucrează de zor. Calculează procente, totalizează fișe, trec numărul de zile-muncă în registrele cele mari. O greșală, cit de mică, e observată imediat de colectivisti. Normele sînt afișate la vedere, după ce au fost dezbătute în adunarea generală. Lucrul efectuat e măsurat în fiecare zi de brigadierii și șefii de echipă, trecut în carnet și pe fișa individuală. Lunar se fac cinzări la animale și se consemnează sporul de greutate. Kilograme de carne în plus, litri de lapte, lina obținută de la oi, puți predați spre vânzare, vișei care împlesc un anumit spor de greutate, totul, totul se scoțeste aici în zile-muncă. Și zile-muncă sînt trecute pe fișa individuală a fiecărui colectivist, la parțile respective din registrele contabile. Pe baza lor, kilograme de cereale, brînză, zahăr, porumb, ulei, ban și tot felul de produse sînt duse toamna în hambare după vrednicia fiecărui colectivist. De aceea evidența muncii trebuie ținută cit mai exact, fără nici o greșală și fără nici o înfrizere.

Cam la aceste lucruri gîndea cu mulțumire socotitorii cînd ușa s-a deschis cu încetinire și în birou și-a făcut loc o femeie. Nu prea înaltă, curat îmbrăcată, cu fața pînă de sănătate și cu ochii acunși în spatele unor sticle groase de ochelari, ar fi fost greu să-i ghicești vîrsta așă dîintr-o privire. Părea sfoasă, dar vorba îi fu calmă, hotărîtă:

— Spune-mi și mie, nea Stane, cite zile-muncă am eu pînă acum?

— Păi, răspuse mirat socotitorul, nu e trecut pe tabelul de afară?

— Ba e trecut, dar calculul acela nu e prea potrivit cu al meu.

— Să vedem, să controlăm, zise socotitorul întinzînd mîna după registrul.

Nu-i era teamă să verifice socoteliile. Știa că nu putea fi nici o greșală.

— Iată, zise el arătînd rubrica din registrul. Scrie: Roșu Ștefana?

— Scrie!

— Să socotim: 7 virgulă 87, o dată, 5 altă dată, 16 și 87 procente altădată, iar 6 și 87 procente; la un loc fac 36.61 zile-muncă. E bine?

— Nu-i bine.

— Uite-asa. Că nu-i bine.

— Atunci să mai socotim o dată.

— Lasă-asta. Spune-mi mai bine cum ai făcut socoteala.

— Iti spun, tovarășă Ștefana, dar parcă dumneata nu știi tot atît de bine ca și mine?

— Lasă ce știu eu! Spune-mi cum ai făcut-o dumneata.

In glasul femeii răzbate o undă de supărare. Socotitorul zîmbi din nou.

— Să-ți spun, repetă socotitorul nu-i spunea nimic nou. In fiecare grajd de 60 de vaci sîntei 6 oameni: 3 bărbați și 3 femei. Fiecare echipă formată dîintr-un bărbat și o femeie are în seamă 20 de vaci. Este?

— Este, repetă răbdătoare femeia, deși se vedea bine că socotitorul nu-i spunea nimic nou. Doar dezbătuseră abia în toamnă acest fel nou de a organiza munca la grajduri. Deci nu despre asta voia să vorbească?

— Adevărat.

— Va să zică: dumneata și tovarășul Ștefan cu care lucrezi: în echipă aveți în primire 20 de vaci. Aveți?

— A...bun, dar lasă-asta... Dumneata spunem-mi mai bine ce e cu socoteala, cu procente?

— Așa cum trebuie, cum s-a aprobat la normă, de adunarea generală, zise el vesel. Pentru fiecare sută de litri de lapte, cite 175 procente.

— Dar de la rișei?

— De la rișei? Aveți și de la rișei. Pentru fiecare ritel predat sădătos ingrijitorului după 20 de zile, cite 10 zile-muncă. Uită-te aici.

— Dar Didina unde e?

— Care Didina?

— Cum, care Didina? Didina noastră, doar n-avem două!

Socotitorul o prizi cu ochii mari, în care se citea cea mai dechînată mirare.

— Pe Didina ați trecut-o aici, sau nu?

— Cum s-o trecem pe Didina?

— Cu 10 zile-muncă la predare și cu încă zece procente pentru spor de greutate.

Desdată fata socotitorului se lumina. A priceput.

— Botă-te să te baci, roboră Ștefana, că m-am și speriat că Didina dumitale. Nu sîm deșene care Didina e vorba. Vrei să zici de vîștelea ceea ce vrei?

— Da, da, de Didina noastră, de cine albină? Nu s-a hotărît să în adunarea generală? Că dacă ingrijim bine la rișei și crește mai mult decît 12 kg în cele 20 zile pînă la predare, primim un premiu de 10 zile-muncă?

— Ba s-a hotărît, dar...

— Dar ce? Știi dumneata ce fa-

seamnă să crească un vișel 12 kg în 20 de zile? Asta vine cite 600 grame pe zi. Apoi trebuie să speli bine biberonul, să-i dai lapte cald, atunci muls, să-l cureți și să ai grijă de el ca de un copil. Cite echipe au mai dat vișei cu asemenea spor de greutate în 20 de zile? Spune cite?

— Au mai fost... îngîmă cam incurcat socotitorul.

— Cite, spune, că dumneata trebuie să le știi mai bine ca mine.

— Ei, cite... Una singură pînă acum... și voi...

— Și noi, dar pe noi nu ne-ai trecut în hîrtoage...

Socotitorul împreună, căutară, dar Didina nu era.

— Așa s-a întimplat și anul trecut, nea Stane, zise femeia supărată. Cit pe ce să pierd 27 de zile-muncă.

— Da' n-ai pierdut, că am observat noi la vreme. Și chiar dacă nu observam, la verificare ieșeau cu siguranță.

— Ieșeau, nu ieșeau, eu vîd acum că s-a pierdut Didina între registrele dumitale. Și cu ea s-au pierdut și cele 20 de zile-muncă ale noastre.

— Dacă-ți spun eu că nu se poate, nu se poate. Ia să mai căuțăm o dată.

Și iar căutară. Dar Didina s-a scurs bine. Socotitorul luă alt registru și controlă, dar încă anul, și toamnă cită să-l lase deoparte și pe acesta, trează!

— Uite-o! Didina: născută la 28 martie, predată la 17 aprilie. Asta-i. Vezi că nu e pierdută?

Femeia se uită și ea în registru, să se încredințeze. Adevărat, Didina s-a pierd. Aram mai trebuie să se gîndească și zile-muncă.

— Uite, o lăsmarește socotitorul. De fapt eu e decît o mică greșală. Pentru fiecare ritel se socot 10 zile-muncă la predare, din care 5 zile-muncă se trec ingrijitorului, iar celelalte 5 zile mulgătoarei. Apoi, pentru depășirea sporului în greutate se socot: alte 10 zile: se împart tot așa: 5 ingrijitorului, 5 mulgătoare. Așa-i?

— Așa-i.

— Ei, și eu le-am trecut pe toate la ingrijitor. Am greșit și eu. Știi de ce? Pentru că celelalte echipe sînt formate din tot și tot. Și de obicei le scrie pe toate în un loc. Ce să-ți fac dacă dumneata nu vezi să te mîștri? Dar nu-i nimic. Lasă-mă să socotesc pentru Didina la ingrijitor și 5 le trec în fișa dumitale. E bine?

Ștefana Roșu nu mai zise nimic. Se întoarse și porți către ușă. În prag se opri încoace, privi lung spre socotitori și rosti:

— Păi să nu mai greșesc! Dacă în ea s-a greșit și eu și dat hramu altei vitole, ce-oi fi fost? Mai aștepta Didina așă de frumoasă?

Inceră să trăiesc cu aceeași intensitate bucuria colectivității, care pîșesc

V. CAFTA

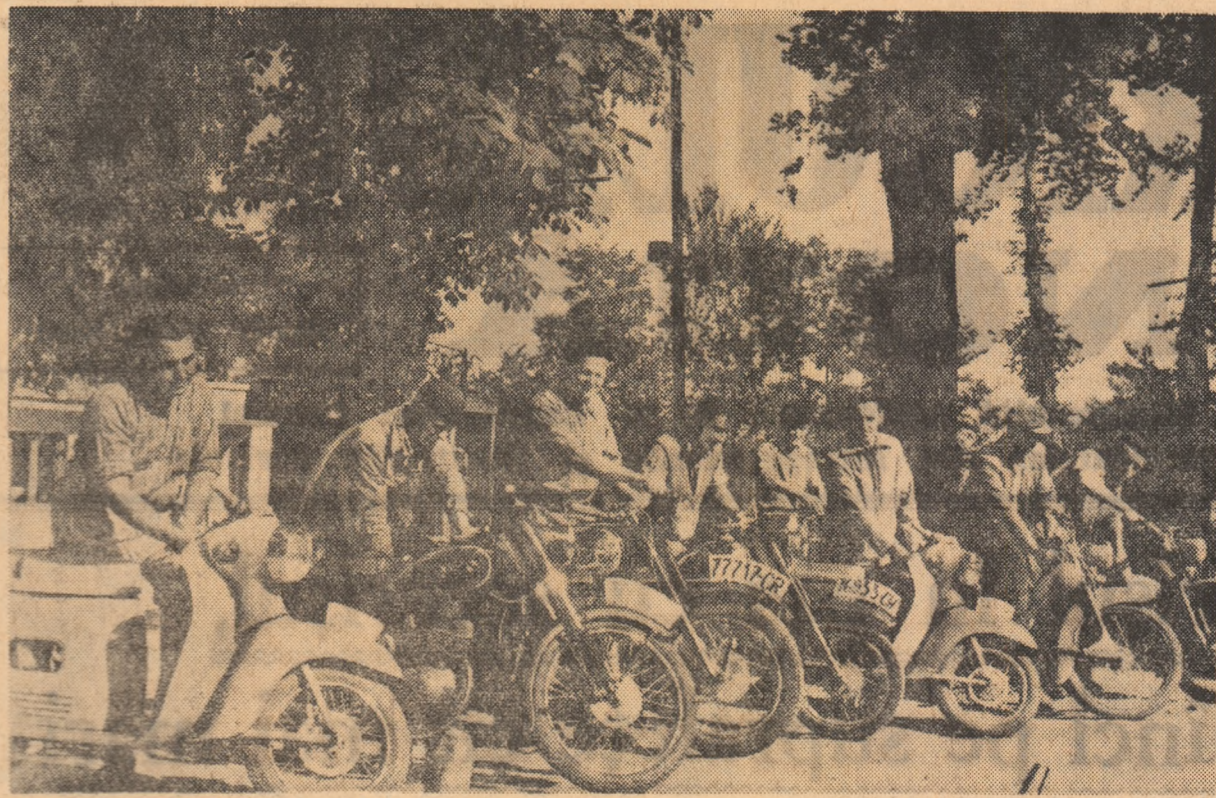

Am putea crede — la prima vedere — că ne aflăm în momentul în care stăterul dă plecarea într-o cursă motociclistă. Nu este însă așa ceva. Cîțiva colectivști din comuna Șimand, regiunea Crișana, pornesc spre casă pe motocicletele pe care și le-au cumpărat cu cîștigul obținut în gospodăria colectivă.

## Colectiviști la băile Strunga

Am primit zilele trecute o scrisoare deosebit de interesantă. Corespondentul nostru Ioan Trifan care se află în prezent la băile Strunga din raionul Pascani, ne scrie că în această localitate, vestită pentru apele sale tămăduitoare în diferite boli, a întâlnit nu numai mulți muncitori, profesori, ingineri sau studenți veniți aci la odihnă și tratament, ci și colectivști și întovărășii. Elena Rugaci de pildă, sosită aci cu o săptămîină în urmă, este membră a gospodăriei colective din Răcădă-Orovița, regiunea Banat. Natalia C. Pricop și Maria Bășan, care suferă de multă vreme de reumatism și au venit la băi la recomandarea medicilor (care le-au indicat pentru tratament luna Iulie), sînt colectiviste din comuna Trifești, raionul Roman. Corespondentul nostru citează și numele unor întovărășii: ca Vasile St. Iacob, Nicolae Măntor sau George V. Bercea pe care — la întîlnire pe sălile elegantele vîș unde se află gîndul, la moș sau în parcul stațiunii.

Știrea, deși de locațională, este deosebit de bogată ca semnificație. Căci iată, trîm zilele — nicidecum măcar vîște de oameni — acestia ai oarelor — cînd în camerele și în incinta băilor unde poartă se țîșeau cu ani în urmă fostul ministru liberal Manolescu Strunga și alții din entourageul lui, își vindicau acum suferințele fizice, căpătate în vreme de crîncenă exploatare, foștii robi ai pămintului.

Inceră să trăiesc cu aceeași intensitate bucuria colectivității, care pîșesc

pe covora persiene, în luminoasele camere ale vilelor, se acoperă cu pățuri galbene sau vișinii din păr de cămilă, sînt consultați cu grijă de medici, urmeză tratamente speciale, folosind cele mai noi curerii ale științei medicale.

Și cîștig pe chipuri lumina aceluia greu de zăgrăvit în cuvinte, care se întipărește în ochii și pe buzele celui care încearcă emușiile mari ale primului contact cu frumusețile și binefacerile stațiunilor balneo-dimaterice.

Și gîndul mi se duce fără voie, la vîșurile nu prea îndepărtate, cînd a concepe prezența unui grup de țărani în ostel de locuri era aproape imposibil. Căci nu puține sînt stațiunile în toamnă, chiar în vremea burgheziei, în care se arătau cifre și date concrete cu privire la numărul mare al tîrditorilor oarelor secerate de boli și mizerie. Tinjeau desigur pe atunci în caz de nevoie, părinții sau frații Elenei Rugaci după un medic; darămite să vizeze la

binefacerile apelor minerale și băilor din minunatele stațiuni de la munte sau mare, cu care e împînzită țara noastră.

Corespondentul nostru subliniază laconic negrăvit entuziasm al celor de care am pomenit mai sus. Cuvintele, firește, greu pot înlocui simțirea. Este însă ușor de imaginat cît de întîrziți — nu mai trușete, ci și sufletește — se vor întoarce ei în satele de boștină, cu cită emoție vor povesti despre grija partidului nostru pentru sănătatea celor ce muncesc.

În lumina acestor întîmplări, mărunt în aparență, apare tot mai firesc entuziasmul cu care la rîndul lor, oamenii muncii de la sate se străduiesc pentru producții tot mai mari: ei vîd la fiecare pas sprîjîn pentru viața lor cea nouă, răsîrînt uneori în amănunte — ca cel de la băile Strunga — ce capătă un conținut tot atît de mare ca miracolele în care credeau odinioară.

ION DRINCU

## O bibliotecă harnică

Printre bibliotecile sătești care au obținut rezultate frumoase în munca cu cartea se numără și cea din comuna Apostolae, raionul Teleajen, condusă de bibliotecara Elena Năstăsou.

Cîteva exemple pot ilustra de altfel destul de bine această afirmație. De pildă, din numărul de 3.000 de volume de care bibliotecă, s-au editat numai în primele șase luni ale anului curent peste 1.600 de volume de către cititori — țărani muncitori, gospodine și pionieri.

Toate acestea dovedesc că acolo unde se munceste cu trager de inimă rezultatele nu întîrzie să se arate. Trebuie subliniat faptul că bibliotecara Elena Năstăsou, a primit un sprîjîn prețios în mărirea numărului de cititori cîștig și a difuzării cărții din partea organizației de partid, a sfatului popular comunal ca și de la cadrele didactice din comună.

Un sprîjîn prețios l-a primit bibliotecara și din partea cititorilor Ion Anghel, Vlădica Ionescu, Ion Neagu, Vasilica Dragu, care pe lângă faptul că au citit cele mai multe cărți literare și agrozootehnice, au atras și alți cititori ca: Elena Nicula, Elisabeta Ghiță și alții.

Și în vîntor bibliotecara Elena Năstăsou este hotărîtă să muncască cu aceeași sîrguință pentru a mări și mai mult numărul cititorilor.

VALERIU FILIMON

VASILE C. ENESCU  
corespondent

N. SAVIN  
corespondent



Lui badea Melinte Ferdon „deca nul” satului Lunca din regiunea Crișana. Îi place nespus de mult să citească. El și-a „înstruit” bine în acea direcție și fiul și nepoții. Iată-l în fotografia de față la biblioteca satului, între feciorul său Tănase și nepoata sa Saveta, împreună cu cărți

## Satiră și UMOR

Inovație... agronomică

Dedicată inginerii agronom Aurora Coroș de la gospodăria colectivă din Grădiște, regiunea București.

Această ingineră, cum se pare, A inventat în urmă cu o lună cel mai rapid mijloc de deplasare la toate arile din comună.

In baza invenției citate, Ce o aplică-n sat zile de-a rîndul, Foarte rapid pe arile toate Se duce oprind vrea cu... gîndul.

Ea vede-asa doar în inchipuire Al treierisului marea tablou. În schimb, spre urășă-i mulțumire Nici nu se mai urnește din birou.

De-aceea toată lumea din comună Vîșind-o cum tot stă mereu în tîșnă, Ar vrea ca la biroul ei să pună O firmă mare: „Casă de odihnă”.

Mal vrea să-l ceară și-o fotografie Pe care s-o lîșească pe batoză. Ca dumneai pe arie să fie Mereu prezentă cel puțin prin... poză.

V. D. POPA

## „Innoiri tehnice”

Contabilul șef al gospodăriei de stat „Ion Roată” din regiunea București, tov. Eugen Popescu, este un om de admirat. Îi place să aibă inițiative și pe deasupra mai este și un îndrăgostit, un pasionat după tehnica nouă. Citește reviste de specialitate, urmărește cu interes tot ce apare în ziar, într-un cuvînt, este „la curent” cu toate înnoirile tehnice.

Din acest punct de vedere decît tov. Popescu merită numai cuvinte de laudă. Dar să vedem mai departe... Într-o bună zi, el s-a decis să vadă lucrurile mai în perspectivă și să „aplice” tehnica nouă în gospodăria în care lucrează.

S-ar putea crede că omul nostru s-a gîndit cumva la posibilitatea modernizării unor mașini agricole sau la agrotehnica vîșnei culturi. Nici vorbă de așa ceva. Tovarășul contabil șef a meditat profund pînă să aleagă domeniul de aplicare. Cîtuia ceva mai deosebit, mai puțin comun. Pînă la urmă l-a gîdit și încă în două domenii!

Primul l-a constituit bucdăria. Da, da, bucdăria cantinei. „Ce să mai folosim noi țigăle astea medievale, cînd la „modă” sînt radiantele cu raze infraroșii!”

Și-a zis... și a făcut. Cîteva zile mai tîrziu s-au cumpărat din fondurile gospodăriei „Ion Roată” două grațioase radiante cu raze infraroșii. Ce păcat însă că aceste minunate instalații erau nefolosibile pentru numărul mare de salariați care serveau masa la cantină. Nu mai vorbim de bri-

găzi. Parcă poți să determini radianțele să funcționeze cu lemne sau cu gaz? Nu! Categorie nul... Radianțele erau foarte bune, dar pentru deservirea cîtorva persoane. Așadar, aici „tehnica” tov. Popescu n-a avut șansă de aplicare.

Al doilea tîrm de aplicare este serviciul contabilității. Într-o dimineață, trei salariați de la contabilitate au fost dotați cu stîlouri cumpărate din fondurile gospodăriei.

Am considerat că în epoca satelișilor și a rachetelor, nu ar fi rîșipitor și inoportun să dotăm cu stîlouri aparatul contabil, pentru ca oamenii să nu mai folosească toc de lemne care ne amintesc de pana de gîscă.

Argumentele contabilului șef n-au putut convinge însă și pe cei ce au efectuat revizia activității economico-financiare a gospodăriei de stat „Ion Roată”. Ba mai mult, au fost scoase la iveală și alte cazuri cînd contabilul șef s-a dovedit foarte darnic și larg la punga... gospodăriei.

De unde se vede că, deși documentat în materie de tehnică nouă, contabilul șef Eugen Popescu aplica metode vechi.

Pentru a-l ajuta să-și înnoiască și metodele, s-a hotărît să plămătească solidă cu directorul gospodăriei — care acceptase și el inițiativa contabilului șef — toate sumele cheltuite pentru radianțe, stîlouri și alte „înnoiri tehnice” de acest fel.

P. MARIUS

## Stațiunea devine tot mai frumoasă

În ultimii ani stațiunea de mașini și tractoare din orașul Babadag, raionul Iștria, și-a schimbat înfățișarea devenind cu fiecare zi tot mai frumoasă, mai bine gospodărită. La intrarea în stațiune a fost creat un frumos parculeț, iar în preajma blocurilor de locuit ale muncitorilor amenajate ale pe care s-au plantat pomi fructiferi și rînduri cu flori.

De asemenea, anul trecut au fost pietruite drumurile de acces din stațiune pe mai bine de 1.400 m. În momentul de față se lucrează la pietruirea platoului din fața atelierului mecanic pe o suprafață de circa 400 m.p.

Toate acestea au fost realizate prin munca patriotică a harnicilor mecanizatori de aici.

C. DOLNICEANU  
corespondent

## Grijă sporită

Mecanizatorii din stațiunea noastră se află în prezent în toată muncii de vară. Mulți dintre ei se apropie de terminarea recoltatului păioaselor (cum e cazul la gospodăriile colective din Roma, Coșova sau Gurbănești) alții lucrează la arie, unde se treieră grîul de zor.

Străduindu-se să traducă în viață cu cinste sarcinile ce le revin din Raportul prezentat de tovarășul George Gheorghiu-Dej la plenara C.C. al P.M.R. din 30 iunie—1 iulie 1961, șefii de brigadă, tractoriștii, pontatori-alimentatori, mecanicii care execută reparațiile planificate muncesc cu înfăptuire pentru a stringe la timp recolta de păioase de pe terenurile unităților agricole deservite. Totodată, prin arături adînci de vară făcute imediat după recoltat, tractoriștii pun de pe acum o bază trinitică în vederea obținerii unor producții bune în anul viitor.

La rîndul lor, conducerea stațiunii și comitetul sindicatului se preocupă cu simț de răspundere de crearea unor condiții optime de muncă și de trai pentru mecanizatori.

Cunoscînd din proprie experiență că rezultatele bune în producție se obțin atunci cînd mecanizatorii au la îndemînă utilaje bine reparate, hrană și condiții de dormit bune, conducerea S.M.T.-ului și comitetul sindicatului au luat măsuri, la ieșirea brigăzilor în campania de vară, ca aceste probleme să fie temeinic rezolvate. Astfel, la fiecare brigadă s-au repartizat truse de scule, pîlîni, găleți etc., necesare executării corecte a ingrijirilor tehnice zilnice și periodice. Pentru a se evita dese deplasări ale atelierului mobil la brigăzi, în cadrul adunării generale sindicale ce a avut loc înaintea campaniei de recoltare, în care mecanizato-

ri și-au luat angajamente sporite în cîntea zilei de 23 August, s-a hotărît ca fiecare brigadă să se repartizeze și cite o mică rezervă de piese de schimb uzuale, în vederea executării unor eventuale reparații urgente în cîmp. Acest lucru a contribuit la folosirea mai bună a timpului de lucru: de unde în verile trecute aproape în fiecare dimineață se primeau la stațiune numeroase telefoane din teren, din partea șefilor de brigadă care solicitau asistență tehnică, acum astfel de cereri se înregistrează foarte rar.

Tot în scopul creării unor bune condiții de muncă, la brigăzi, cu sprîjînul celor 23 de gospodării colective deservite, au fost create mici subdepozite de carburanți, taberele brigăzilor s-au împrejmuțit, iar în unitățile unde brigăzile au fost permanente, ca de pildă, la Roma sau Stăuceni, s-au asigurat tractoriștii și pontatoriștii pentru executarea reparațiilor ușoare, la fața locului.

Comitetul sindicatului acordă o deosebită atenție nu numai creării unor bune condiții de muncă, ci și dotării vagoanelor de cîmp cu tot ce e necesar traiului mecanizatorilor. Fiecare brigadă are ladă de alimente, veselă, fețe de mese, lămpi. Lenjeria de pat este schimbată săptămînal. În ce privește hrana mecanizatorilor, la brigăzile apropiate de stațiune se aduce zilnic mîncare în marmide speciale. La alte brigăzi, potrivit înțelegerii stabilite în cadrul ultimei ședințe a „Sfatului S.M.T.”, gospodăriile colective ca de exemplu: Bălușești, Gorbănești și Roma pregătesc mîncare caldă tractoriștilor, cu alimente puse în mare parte la dispoziție de stațiune. De altfel,

Ce să citim:

## „Metode de punere în cultură a nisipurilor din R.P.R.

de I. Maxim, L. Pop, Fl. Ciobanu și M. Oprean

Lucrarea cu titlul de mai sus, apărută în Editura Agro-Silvică, urmărește să facă cunoscut principalele însușiri ale nisipurilor din țara noastră, plantele ce pot fi cultivate pe aceste terenuri și metodele agrotehnice diferențiate ce trebuie folosite în cultura lor. Lucrarea cuprinde patru părți mari: I — Nisipurile din R.P.R. și însușirile lor agroproduse; II — Folosința actuală și de perspectivă a nisipurilor din R.P.R.; III — Cultura plantelor agricole pe nisipuri; IV — Cultura vișei de vie și a pomilor pe nisipuri.

Fiecare din aceste părți a fost redactată de cite un autor. În prima parte lucrarea ne vorbește despre nisipuri și soluri nisipoase din punct de vedere pedologic, despre originea și răspîndirea nisipurilor din R.P.R. și însușirile agroproduse ale acestora. Concluzia care se desprinde este că numai cunoscînd bine nisipurile cu însușirile lor agroproduse, putem să aplicăm o agrotehnică diferențiată pe aceste soluri.

Partea a doua a lucrării, cuprinde o scurtă prezentare a folosințelor actuale a nisipurilor din țara noastră și a producțiilor obținute în trecut și în prezent la culturile agricole, la pășuni și fîșete pe nisipuri.

În continuare se înfățișează folosința în perspectivă a nisipurilor, arătîndu-se că valorificarea rațională a nisipurilor trebuie să pornească de la o mai justă repartizare a suprafețelor ocupate pe nisipuri pe grupe de folosință. Pentru aceasta e necesar să se treacă la cultivarea celor mai potrivite plante și la folosirea de măsuri agrotehnice diferențiate, corespunzătoare condițiilor pedoclimatice ale zonelor nisipoase.

Cititorii vor găsi în lucrare o seamă de exemple de producții mari obținute pe nisipuri la diferite plante de cultură în unele stațiuni experimentale din țară.

În partea a treia, lucrarea ne indică măsuri pentru îmbunătățirea condițiilor de climă și pentru oprirea spulberării nisipurilor în diverse condiții din țara noastră.

Autorii mai tratează probleme ca: locul plantelor cultivate pe nisipuri în asolament, lucrările de pregătire a terenului în vederea semănării de toamnă și de primăvară pe nisipuri, folosirea îngrășămintelor la plantele cultivate pe nisipuri, precum și lucrările de îngrijire a culturilor pe nisipuri.

În partea a patra, dedicată culturii vișei de vie și a pomilor pe nisipuri, ne sînt înfățișate cu competență problemele specifice legate de înfățișarea vișei pe nisipuri, alegerea terenului pentru vie, organizarea terenului, alegerea și amplasarea sîrurilor, pregătirea terenului pentru plantare și lucrările de îngrijire a vișei pe nisipuri în diferiți ani de la plantare.

Ni se arată, de asemenea, particularitățile producerii materialului sădîtor viticol pe nisipuri, înfățișarea livezilor de pomi pe nisipuri, cu referire specială la alegerea terenului pentru livezi, organizarea terenului pentru plantarea pomilor și îngrijirea livezilor de pomi.

La întocmirea acestei lucrări autorii au folosit o serie de rezultate proprii obținute în cercetările întreprinse pe nisipurile din sudul Olteniei, la Stațiunea experimentală Timburești, la G.A.S. Pîșcu Sadovei și la Institutul agronomic „T. Vîșdărescu” din Craiova, precum și o serie de rezultate publicate de alți cercetători în urma lucrărilor efectuate pe diferite nisipuri din țară.

Prin problemele tratate și prin diversitatea datelor prezentate, lucrarea de față este un valoros îndreptar în activitatea muncitorilor și tehnicienilor ce se ocupă cu lucrarea în cultură a nisipurilor și solurilor nisipoase.

VASILE C. ENESCU  
corespondent

N. SAVIN  
corespondent

IACOB HULTOANA  
secretarul comitetului sindicatului S.M.T.-ului Botoșani, regiunea Suceava

# Cind colectivisti își cunosc bine îndatoririle și felul cum le e răsplătită munca

Cițiva dintre colectivștii mulgători au plecat cu creșterea pășunilor. Aici cițiva au rămas să curajeze padocurile și să aducă furajele — rația pentru seară a vacilor. Doi îngrijitori încearcă în cărăuș bidoanele de lapte pregătite pentru trimiterile la Centrul L.C.L.L. Așa începe o nouă zi de muncă la ferma de vaci a gospodăriei colective din Pecineaga, regiunea Dobrogea. Nici o încercare în organizare, nimic care să încerce bunul mers al treburilor.

Caracteristic pentru activitatea de producție în ferma de taurine a gospodăriei din Pecineaga este faptul că, paralel cu creșterea efectivului de animale, au crescut și producțiile. Cifrele din tabelul de mai jos sînt lămuritoare:

ANUL	VACI FURAJATE	PRODUCȚIA DE LAPTE PE CAP DE VACĂ FURAJATĂ (litri)
1957	54	1.231
1958	92	1.605
1959	114	1.801
1960	186	2.010
1961	286	2.400

Acste cifre vorbesc de la sine. Ar mai fi doar de adăugat că pînă la 30 iunie, deci în primele 6 luni ale acestui an, s-au obținut în medie pe cap de vacă furajată 1.295 litri de lapte. Întrucît efectivele de vaci în lactație cresc în acest al doilea semestru, sînt create condiții sigure pentru depășirea producției planificate.

## EXPLICAȚII ALE SALTULUI

Prima explicație: o balanță furajeră bine echilibrată, cu nutrețuri în cantități adecvate și în sortimente variate. Să nu se presupună că munca de această gospodărie are caracterul unei activități de rutină, cu situații privilegiate în privința creșterii animalelor. Nicidecum. Pășunea lipsește aproape cu desăvîrșire, iar pămîntul nu este aici mai bun decît în alte părți. Vacile sînt și ele din toate rasele: vacie brună, bălțată, sură. Pe deasupra, ca în la Dobrogea se scotea de la peste 50 de metri adîncime. Toate aceste greutăți însă, cu fosta și sînt învinse de colectivștii prin perseverență, cu pricepere și chibzuită. Primele încercări, făcute de organizarea a convalescenței verde s-au făcut cu cinci ani în urmă. Acum hrănirea cu masă verde a animalelor este pe de-a-ntregul rezolvată. Secară, orz, borșoag, porumb în cultură pură și dublă, dovleci, sfeclă de zahăr — acestea sînt culturile de bază în conștientul colectivștilor. Pentru a doua perioadă, de iarnă, următorul exemplu spune multe. Gospodăria a însoțit odată toamnă 4.583 de tone

de porumb, dintre care peste 3.000 de tone au fost porumb — cultură dublă, însoțită după păioase. Din toată această cantitate aproape 1.000 de tone sînt încă neluatele rezerve de furaje pentru eventuale greutăți neprevăzute.

Dar să trecem la a doua explicație. Alți colectivștii mai vechi cit și cei de curînd veniți să lucreze în zootehnie, cunosc cu precizie îndatoririle ce le au, cum se face prelucrarea muncii lor, cit îl se cuvine pentru munca depusă.

La pînă de unde vacile abia încep să mîncă și să se odihnească, un colectivștin trebuie să aibă un „interviu” cu vacile, pe care l-am luat unui mulgător, primul pe care l-am întîlnit. Se numește Gheorghe P. Stan; ajutat de soția sa îngrijește un lot de 15 vaci, toate la prima lactație.

— Cite zile-muncă îi se cuvine pentru 100 litri de lapte?  
— Cu condiția ca laptele să aibă 3,5 la sută procent de grăsime, primesc în perioada de stabulație 2,25 zile-muncă, iar vara 1,25.  
— Dar pentru îngrijire?  
— Un procent pe zi pentru fiecare vacă.  
— Ce plan de lapte ai pe cap de vacă furajată?  
— Pînă vaci la prima lactație am plan de lapte de 100 litri tovarășii. 2.000 de litri pînă la sfîrșitul anului. Tovarășii Cornel Dănilă, inginer zootehnist al gospodăriei intervine:

— Și cit ai predat pînă la 30 iunie?  
— 22.000 de litri și ceva.  
Inginerul își consultă noliștii cărnel și precizează: 22.049 de litri.  
Adică tov. Stan a obținut în primele luni ale anului în medie pe cap de vacă furajată circa 1.470 de litri de lapte.

Urmare ultima întrebare:  
— Și după ce-ți vei realiza planul?  
— În loc de zile-muncă voi primi bani ca premiu — 30 la sută din valoarea laptelui predat peste plan. Am făcut socoteli și cred că asta se va înîmpla începînd cam pe la sfîrșitul lui octombrie.

Acasă siguranță în răspunsuri, aceeași cunoștință amănunțită a sarcinilor și a drepturilor ce li se cuvine le-am aflat și la ceilalți lucrători din sectorul zootehnic al gospodăriei cu care am stat de vorbă. Aceste discuții mi-au amintit de o întîmplare.

Mă aflam sa de mult la o gospodărie colectivă din regiunea Oltenia ale cărei vaci dăduseră anul trecut producții mici de lapte și aici pentru acest an se conta pe prea mari progrese. Stabilirea mulgătorilor se făcea aici cu un număr fix de zile-muncă indiferent de producția obținută. Responsabilul fermei de taurine căuta să justifice faptul „Dacă am face retribuțiile după producție, am găsi cu greu mulgători, producțiile sînt mici”. Pe de altă parte a trebuit să re-

trăiească și celălalt aspect: retribuind cu un număr fix de zile-muncă, indiferent de producția obținută, lucrătorii nu erau interesate în sporirea producției; știau că oricît lepe vor mușca — mult sau puțin — ei tot același număr de zile-muncă vor primi. Un adevărat cerc vicios. Practica de producție a gospodăriei agricole colective din Pecineaga arată convingător cum poate fi rupt acest cerc. Măsurile de cointerese a colectivștilor în sporirea producției au, cum este și firesc, aspecte din care cele mai pozitive. Aceasta poate fi ilustrat de încă un exemplu. Din cantitatea de 220.000 de litri de lapte pe care gospodăria din Pecineaga trebuie să-l predea la contract pînă la sfîrșitul anului, 110.000 de litri trebuiau predați pînă la 30 iunie. În realitate ea a și trimis L.C.L.L.-ului pînă la această dată 137.000 de litri, deși, așa cum arătam, numărul vacilor în lactație va spori abia în acest al doilea semestru.

Iată încă o dovadă că atunci cînd colectivștii își cunosc bine îndatoririle, cînd cunosc cu claritate în ce plătete munca, sporirea continuă a producției e o problemă ușor de rezolvat.

T. OPREA



Muncitorii Gică Ghic și Aneta Carabandache de la gospodăria agricolă de stat Breasta, raionul Bălș, recoltează calse din livada gospodăriei.

# Pentru continua creștere a producției în unitățile deservite

Raportul tovarășului Gheorghe Gheorghiu-Dej prezentat la recenta plenară a C.C. al P.M.R., pune un deosebit accent pe munca S.M.T.-urilor. Mecanizatorii din aceste unități trebuie să acorde o mai mare atenție calității lucrărilor efectuate pe ogoarele unităților din raza de activitate, străduindu-se totodată să folosească cu maximum de randament mașinile, să reducă continuu prețul de cost al hantului. Zilele trecute ne-am adresat tov. ing. VALERIU DRUȚĂ, agronomul șef al S.M.T.-ului Sihlea din regiunea Ploiești, rugîndu-l să ne răspundă la cîteva întrebări axate pe sarcinile reieșite din lucrările recentei plenare a C.C. al P.M.R.

**INTREBARE:** Pentru început ne-ar interesa să aflăm care este stadiul lucrărilor agricole din actuala campanie?

**RĂSPUNS:** Insușirea de dorința de a traduce în fapt prevederile reieșite din lucrările recentei plenare a C.C. al P.M.R., mecanizatorii noștri desfășoară în prezent cu succes muncile de vară. Recoltatul orzului a fost terminat, iar al grîului e pe sfîrșite. Gospodăriile colective din Coroteni, Puiestii de Jos, Sălcia Veche, Spătreasa, Puiestii de Sus și altele, ajutate de mecanizatorii noștri, au terminat recoltatul grîului. Combinerii frunțași, printre care se numără Costin Nicolae de la G.A.C. Coroteni, Bătrîneanu Constantin de la G.A.C. Obrejița, Tudor Nicu, Ciuperă Stan, Moise Cristea de la G.A.C. Ciorăști și alții, recoltează zilnic cîte 10—12 și chiar 15 ha.

Paralel cu recoltatul și trieratul, mecanizatorii execută arături de vară, atît pentru însămînțarea plantelor în cultură dublă cit și pentru culturile de toamnă.

**INTREBARE:** Cum contribuie stațiunea dvs. la creșterea continuă a producției în unitățile deservite?

**RĂSPUNS:** În prezent, în întreaga rază de activitate a stațiunii, agricultura este complet cooperativizată și colectivizată în proporție de circa 90 la sută. Faptul acesta a făcut ca mecanizatorii noștri să-și poată desfășura din plin activitatea pe terenurile întinse, fără haturii. De asemenea, de an de an a stațiunii noastre cu noi tractoare, utilaje și mașini agricole.

## Notă

### Cine răspunde?

Prevederile contractului sînt clare: „Agevacoop Rupea, regiunea Brașov, se angajează să vîndă gospodăriei colective din Golești, regiunea Oltenia, 30 de tone de fîn de bună calitate (sublinierea noastră). Termen de livrare — 30 iunie 1961”. Și mai jos semnăturile: director Agevacoop, Nicolae Pojoga; contabil șef, Boris Velicu.

Să lăsam deocamdată, la o parte faptul, că pînă la data prezentată în contract, furnizorul nu trimisese gospodăriei decît 6 tone de fîn. Alteceva e mai rău. Anume, că fînul trimis e de calitate foarte proastă — 35 la sută putrezit, restul mucegăit. Să se fi stricat pe drum? Nici pomeneală! Transportul a durat doar două zile, fînul n-avea cum să putrezească în acest răstimp.

Acum, după ce comisia stațiunii populare raionale Calafat a vizitat respingerea din consum a fînului, baloturile stau depozitate sub un șopron al gospodăriei în așteptarea furnizorului.

„Să se spele cu el pe cap” zice colectivștii — un fel de răspuns la ceea ce și-au spus, probabil, tovarășii de la Agevacoop — cînd l-au expediat: „Să scăpăm de el!”.

Întrebarea e cine răspunde că gospodăria colectivă a rămas cu balanța furajeră deficitară?

T. CERNEANU

boabe la ha, față de 2.019 kg. ha. În 1959, la floarea-soarelui 1.325 kg. ha, față de 1.171 kg. ha. După rezultatele dobîndite pînă acum la păioase, după felul cum se prezintă celelalte culturi, avem toate șansele să realizăm și să depășim angajamentele luate.

**INTREBARE:** Ce alte obiective urmăresc lucrătorii stațiunii în direcția sporirii organizării producției în gospodăriile colective?

**RĂSPUNS:** Cu prilejul deplasării pe teren personalul nostru agronomic de colectivștilor îndrumări practice, la fața locului, privind aplicarea diferitelor măsuri agrotehnice. Totodată sub îndrumarea tehnicienilor noștri, gospodăriile colective organizează în fiecare an loturi demonstrative la principalele culturi unde sînt încercate cele mai avansate metode agrotehnice.

Pe de altă parte, mecanizatorii noștri se străduiesc să execute într-o măsură tot mai mare lucrări în sectorul de activitate diferite. Este vorba de mecanizarea anumitor munci în zootehnie (cosit furaje, tocat și însilozat nutrețuri, tasat etc.), în legumicultură (irigații, în pomivicultură (desfundat, defrișat) etc.

**Convorbirea noastră cu tov. ing. VALERIU DRUȚĂ, agronom șef la S. M. T. Sihlea, reg. Ploiești**

Pentru obținerea unor producții cit mai sporite, mecanizatorii noștri au executat încă din anul trecut arături adînci cu plugurile prevăzute cu scormonitori, au pregătit bine terenul în vederea semînăturii discuințului de 2—3 ori; la semănat au fost folosite în măsură din ce în ce mai mare mașinile, precum și seminte din soluri de grîu de înaltă productivitate și hibrid de porumb.

Aplicînd în mod corespunzător și lucrările de întreținere, străduindu-se să execute un volum cit mai complex de lucrări, mecanizatorii noștri contribuie an de an la ridicarea producției agricole în unitățile deservite. Astfel, dacă în 1959 am obținut, în medie, pe întreaga rază de activitate cîte 1.394 kg. grîu la ha, în 1960 am realizat 1.545 kg./ha. La fel se prezintă situația și la celelalte culturi. Bunăoară, în anul trecut, s-au obținut la porumb 2.170 kg.

ION LEȘEANU

# Sfîrșit de semestru în fața graficelor de producție

Odată cu lansarea cifrelor de plan pe anul 1961, tov. ing. Ion Călin, directorul gospodăriei agricole de stat Fetești, a acordat ziarului nostru un interviu, în care informa cititorii despre măsurile luate de unitatea pe care o conduce pentru a realiza și depăși sarcinile de plan ce reveneau gospodăriei în acest an.

Au trecut de atunci aproape 8 luni de zile. Gospodăria agricolă de stat Fetești și-a încheiat bilanțul pe primul semestru al anului.

În fața graficelor de producție, urmărind pe secetele realizările obținute, (seam calcul economic, tragem concluzii. Într-adevăr cifrele din bilanț sînt edificatoare. Să privim în ansamblu sectorul producției vegetale, sectorul cu ponderea cea mai mare din unitate.

Gospodăria agricolă de stat Fetești a recoltat în acest an aproape 2.000 de hectare păioase, într-un timp record, fiind printre primele unități din regiunea București care a terminat recoltarea. Gospodăria a reușit să recolteze în acest an, mai mult decît anul trecut, întreaga cantitate de cereale fiind livrată în termen fondului central al statului.

Gospodăria a cultivat cu porumb o suprafață de peste 2.900 de hectare. Cu toate ploiile din acest an, porumbul este bine întreținut, ceea ce promite o producție mult mai bună decît cea planificată. Atît la cultura păioaselor cit și a porumbului, gospodăria n-a depășit baremul de cheltuieli planificat, ceea ce înseamnă că ea va realiza în acest an economii însemnate la prețuri de cost și, în consecință, beneficii peste plan.

Pe lîngă cele 7.000 de hectare existente, gospodăria are și un sector zootehnic dezvoltat. După cum spunea tov. ing. Ion Nicolae, șeful serviciului plan-producție, numărul taurinelor în acest an a crescut la 1.200 capete. Dintre acestea 425 sînt vaci de lapte. Numărul vacilor va crește în semestrul al II-lea prin intrarea în turma de bază a 100 de juneci care au și fost cumpărate. Gospodăria are mil de porci, 11.000 de oi etc.

La încheierea semestrului I, G.A.S. Fetești a livrat fondului central al statului 592 de hl. de lapte de vacă și 292 de hl. de lapte de oale peste plan.

Depășiri de circa 100 de gr. au fost înregistrate la creșterea zilnică în greutate a tineretului taurin. Sporal la porci puși la îngrășat a fost de 538 de grame în medie zil-

nic și pe cap de animal, față de 480 de gr. cit a fost planificat. Depășirile obținute la creșterea în greutate a animalelor obținute cu un consum de furaje redus, au influențat pozitiv asupra prețului de cost. Bunăoară, kg. de carne de porc a fost produs în acest semestru cu 65 de bani mai ieftin decît era prevăzută în plan.

Nu la fel se prezintă situația prețului de cost la laptele de vacă. Deși producția planificată a fost depășită, prețul de cost s-a menținut cu 6 bani mai mare per litru decît prețul de cost planificat. O analiză mai temeinică asupra acestui capitol explică cauzele depășirii. În primele luni ale anului, vacile au consumat furaje scumpe, iar ploiile din primăvară n-au permis scoaterea lor pe pășune mai devreme. De asemenea, faptul că multe vaci provin din cumpărări, iar altele sînt la prima lactație, au făcut ca producțiile să se obțină cu un consum mare de unități nutritive, influențînd astfel negativ asupra prețului de cost.

Acordînd o mai mare atenție îngrijirii și furajării animalelor, gospodăria va putea ca în lunile ce urmează să obțină producții mai mari pe cap de vacă furajată, să reducă cheltuielile de furajare și ca atare să recupereze din cheltuielile efectuate peste plan în primele luni ale anului, iar prețul de cost al laptelui să ajungă la cit este planificat.

Dacă aruncăm o scurtă privire asupra drumului parcurs de G.A.S. Fetești, vom observa că de la la an a dat producții tot mai mari, și a asigurat statului însemnate cantități de produse și beneficii peste plan. Anul trecut unitatea respectivă a realizat un beneficiu de aproape 6.000.000 lei, adică 857 de lei la hectar.

Încheierea bilanțului pe semestrul I a demonstrat încă odată că acolo unde există preocupare, rezultatele pot fi întotdeauna satisfăcătoare. Organizîndu-și mai bine munca, cheltuiind cu chibzuită fiecare leu, luptînd pentru o înaltă productivitate a muncii atît în sectorul vegetal cit și în zootehnie, G.A.S. Fetești are toate șansele ca în acest an să se apropie de 1.000 de lei beneficiu la ha, asigurînd fondului central al statului produse mai multe și de calitate superioară, la un preț de cost scăzut. Gospodăria își va îndeplini astfel cu cinste sarcinile puse în fața oamenilor muncii din agricultură de către Congresul al III-lea al partidului.

P. ZBIRLEA



La gospodăria colectivă din comuna Comsoșul Mare, raionul Sînnicolau Mare, se aplică, printre alte metode înaintate și metoda alăptatului vițelilor cu biberonul. Fotograful nostru a surprins un astfel de moment.

# Creșterea păsărilor — sector de producție în curs de dezvoltare

Intr-una din zilele trecute am pososit la centrul gospodăriei al colectivei „Maxim Gorki” din comuna Gheorghe Lazăr, raionul Slobozia. Peste tot se muncea cu rîvnă. La o magazie, mai mulți colectivștii selecțau grîul rezultat de la combine. Ceva mai departe, cițiva meseriași lucrau la ridicarea unui cotaj, iar alții la construirea unui grup de păsări. Aici, la ferma de păsări, am cunoscut-o și pe îngrijitoarea Ștefănescu Maria. Tocmai distribuia hrana de seară puilor, sorcilor care se strînseseră ciocii în jurul ei.

Ștefănescu Maria lucrează ca îngrijitoare de păsări de 3 ani, adică de pînă. Pe oăile vîndute în ultima vreme gospodăria a încasat peste 15.000 de lei. Alte zeci de mil se vor mai încasa de aci înainte, atît din vinzarea ouălor cit și puilor. Colectivștii s-au convins pe deplin că această ramură de producție este cit se poate de bunăoară. Luînd cunoștință de sarcinile puse de recenta plenară a C.C. al P.M.R., colectivștii s-au angajat ca în anul viitor să developeze și mai mult producția avicolă, contribuînd, în felul acesta, la o mai bună aprovizionare a oamenilor muncii cu ouă și carne de păsare.

ION IORDĂNESCU  
corespondent

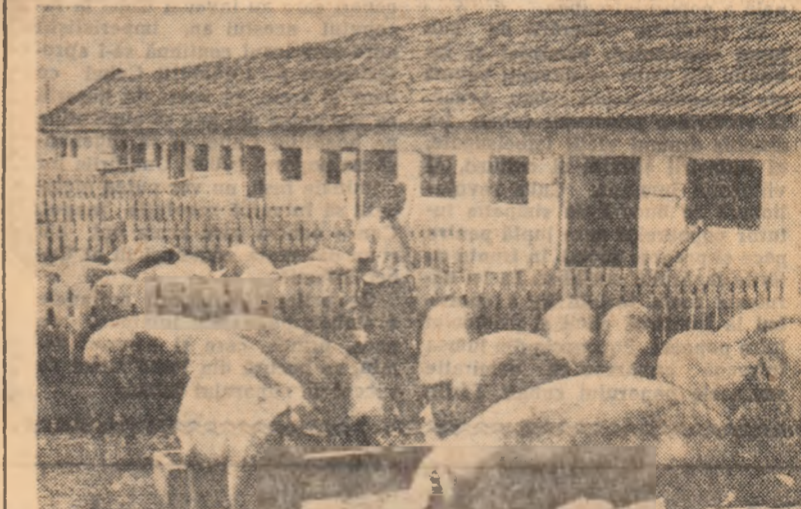

Gospodăria agricolă de stat Ceala din raionul Arad îngrășă în acest an 27.000 de porci care vor fi livrați statului.

# Renumere binemeritate

Recenta plenară a C.C. al P.M.R. stabilește sarcini deosebit de importante și în domeniul mecanizării agricole.

Alături de uzinele Ministerului Metalurgiei și Construcțiilor de Mașini, la realizarea acestora sînt chemate să-și aducă contribuția și centrele mecanice din cadrul Ministerului Agriculturii.

Sprînjinite în permanență de statul nostru democrat-popular aceste unități au putință să obțină an de an rezultate tot mai rodnice în activitatea lor. Astăzi centrele mecanice, pe lîngă repararea motoarelor de tractoare și producerea pieselor de schimb — datorită potențialului tehnic și cadrelor de înaltă calificare de care dispun — au posibilitatea să producă o serie întreagă de instalații, agregate și mașini pentru mecanizarea lucrărilor în zootehnie, pentru irigații ș.a.m.d.

Printre centrele mecanice care și-au căpătat un bun renume datorită calității produselor fabricate se numără și C.M. „Bernat Andrei” din Arad.

COLABORARE TRAINICĂ CU GOSPODĂRIILE DE STAT

Spațiul nu ne permite să cuprîm dem într-un singur articol întreaga experiență dobîndită în decursul anilor de colectivul acestui centru. Ar fi însă cumplit greșit dacă am trece sub tăcere anumite lucruri importante care contribuie într-o măsură covîrșitoare la obținerea unor rezultate cit mai bune în producție. Este vorba, în primul rînd, de colaborarea tot mai strînsă dintre proiectanții și lucrătorii de la uzina al centrului și specialiștii din gospodăriile de stat. „Legătura strînsă cu producția, cu unitățile agricole socialiste, este obiectivul nostru de frunte — ne spune tovarășul E. Șalamon, directo-

de pompare al acestor instalații poate fi folosit cu succes la stingerea incendiilor. Aceleași caracteristici funcționale le prezintă și instalația prin aspersune (I.A.C.) cu presiune medie prevăzută cu grup de pompare G.P.T.-2 M și cu conducte transportabile. Tot la C.M. Arad — ca de altfel și la alte centre mecanice din țară — au fost confecționate anul acesta într-un timp scurt zeci de kilometri de tronsoane de conducte pentru „aripile de ploate” de la instalațiile I.A.C.

★

★

Din activitatea Centrului mecanic Arad

★

★

UTILAJE PENTRU IRIGAȚII MAI MULTE, MAI BUNE

★

★

O bună faimă și-a căpătat C.M. Arad și de pe urma calității instalațiilor de irigații prin aspersune produse aici. Aspersoarele cu jet lung și mediu cunoscute sub inițialele I.A.J.-60-S și I.A.C. sînt folosite astăzi în măsură din ce în ce mai mare în unitățile agricole socialiste care au terenuri amenajate pentru irigații. În cadrul centrului a fost organizată și fabricația de serie a unor agregate de pompare care servesc atît la irigații cit și la desecări. Certele de piese de schimb pentru aceste agregate au fost în întregime satisfăcătoare.

★

★

În bună înțelegere a îndurării de mai sus fără să spunem cîteva cuvinte despre fărînturile acestor minunate mașini și dispozitive. Îndrumat în permanență de organizația de bază și cu sprijinul direct al comitetului sindicatului, colectivul de aici (format din peste 600 de muncitori și specialiști) se străduiește zi de zi să găsească soluții operative, economice, pentru a da agriculturii utilaje mai multe, mai bune. În acest scop, între muncitorii, tehnicienii și inginerii frunțași cum sînt Sumeral Gheza și Diheș Simion, maștrii la sectorul uzinaj, Rusanda Eugen, Benke Iosif, Harcoș Ștefan, Ștrader Mihai de la serviciul tehnic și alții s-a cimentat o strînsă și rodnică colaborare. Datorită muncii lor avîntate produsele care poartă marca „Fabrica la C.M. „Bernat Andrei” — Arad” sînt cunoscute și apreciate în tot mai multe unități agricole de stat și cooperatiste. Urăm harnicului colectiv al C.M. Arad succese și mai frumoase în sprînjirea mecanizării agriculturii, în îndeplinirea importantelor sarcini trasate de recenta plenară a C.C. al P.M.R.

★

★

★

★

★

★

★

★

★

★

★

★

★

★

★

★

★

de pompare al acestor instalații poate fi folosit cu succes la stingerea incendiilor. Aceleași caracteristici funcționale le prezintă și instalația prin aspersune (I.A.C.) cu presiune medie prevăzută cu grup de pompare G.P.T.-2 M și cu conducte transportabile. Tot la C.M. Arad — ca de altfel și la alte centre mecanice din țară — au fost confecționate anul acesta într-un timp scurt zeci de kilometri de tronsoane de conducte pentru „aripile de ploate” de la instalațiile I.A.C.

★

★

Din activitatea Centrului mecanic Arad

★

★

UTILAJE PENTRU IRIGAȚII MAI MULTE, MAI BUNE

★

★

O bună faimă și-a căpătat C.M. Arad și de pe urma calității instalațiilor de irigații prin aspersune produse aici. Aspersoarele cu jet lung și mediu cunoscute sub inițialele I.A.J.-60-S și I.A.C. sînt folosite astăzi în măsură din ce în ce mai mare în unitățile agricole socialiste care au terenuri amenajate pentru irigații. În cadrul centrului a fost organizată și fabricația de serie a unor agregate de pompare care servesc atît la irigații cit și la desecări. Certele de piese de schimb pentru aceste agregate au fost în întregime satisfăcătoare.

★

★

În bună înțelegere a îndurării de mai sus fără să spunem cîteva cuvinte despre fărînturile acestor minunate mașini și dispozitive. Îndrumat în permanență de organizația de bază și cu sprijinul direct al comitetului sindicatului, colectivul de aici (format din peste 600 de muncitori și specialiști) se străduiește zi de zi să găsească soluții operative, economice, pentru a da agriculturii utilaje mai multe, mai bune. În acest scop, între muncitorii, tehnicienii și inginerii frunțași cum sînt Sumeral Gheza și Diheș Simion, maștrii la sectorul uzinaj, Rusanda Eugen, Benke Iosif, Harcoș Ștefan, Ștrader Mihai de la serviciul tehnic și alții s-a cimentat o strînsă și rodnică colaborare. Datorită muncii lor avîntate produsele care poartă marca „Fabrica la C.M. „Bernat Andrei” — Arad” sînt cunoscute și apreciate în tot mai multe unități agricole de stat și cooperatiste. Urăm harnicului colectiv al C.M. Arad succese și mai frumoase în sprînjirea mecanizării agriculturii, în îndeplinirea importantelor sarcini trasate de recenta plenară a C.C. al P.M.R.

★

★

★

★

★

★

★

★

