

# AGRICULTURA NOUĂ

Anul VIII — Nr. 820  
Marți 6 martie 1962

4 pagini  
Preț 20 de bani

Organ al Ministerului Agriculturii și al Comitetului Central al Uniunii Sindicatelor din întreprinderile și instituțiile agricole

## În regiunea Ploiești s-a încheiat colectivizarea agriculturii

COMITETUL CENTRAL AL PARTIDULUI MUNCITORESC ROMÂN, TOVARĂȘULUI GHEORGHE GHEORGHIU-DEJ

Comitetul regional de partid și Sfatul Popular regional Ploiești raportează că în ziua de 1 martie 1962 s-a încheiat cu succes colectivizarea agriculturii în regiunea Ploiești.

Munca politică de masă, popularizarea rezultatelor bune și a experienței pozitive dobândite de gospodăriile colective frunțate din regiunea noastră și alte regiuni, eoul lucrărilor Constituției pe țară a țărănilor colectivști au avut o puternică înrădăcinare asupra țărănimii din regiunea noastră, care a pășit în masă, cu încredere pe drumul gospodăriei colective.

În prezent, în cele 334 gospodării colective din regiune sunt unite 219.245 familii, deținând o suprafață de 432.806 hectare teren arabil.

În regiunea Ploiești, ca preluțendini în țara noastră există numeroase gospodării agricole colective bine consolidate organizatoric și dezvoltate economic, care au obținut în ultimii ani succese de seamă în mărirea producției agricole și creșterea veniturilor. Un rol deosebit de important l-a avut sprijinul multilateral și permanent acordat de statul democrat-popular gospodăriilor colective prin staționile de mașini și tractoare, îndrumare tehnică, cadre de specialitate, credite, care, numai în 1961, s-au ridicat la 25,6 milioane lei. Pe ogoarele regiunii noastre lucrează azi peste 1.700 ingineri și tehnicieni, față de 22 ingineri și 300 tehnicieni în 1958, iar cele 13 S.M.T.-uri din regiune sunt înzestrate cu peste 1.800 tractoare și multe alte mașini agricole. În 408 sate a pătruns lumina electrică; în ultimii doi ani au fost construite 471 săli de clasă. În regiune funcționează 688 cămine culturale și peste 1.000 biblioteci, 120 case de naștere și aproape 300 circumscripții și staționare sanitare.

Anul trecut producția medie la hectar obținută de gospodăriile colective din regiune a fost de 1.673 kg grâu, 2.400 kg porumb, adică cu 600 kg grâu și respectiv 1000 kg porumb mai mare decât producția medie obținută de țărani cu gospodării individuale. Multe gospodării au realizat producții superioare mediei pe regiune. Astfel în comuna Sihlea gospodăria colectivă a obținut 2.322 kg grâu la ha; la Brădeanu — 5.000 kg porumb boabe la ha; la Căiata — 2.000 kg floarea-soarelui la ha; la Bărcănești — 37.800 kg secălă de zahăr la hectar.

Numărul animalelor proprietate obștească a crescut față de 1960 cu 133 la sută la bovine, 210 la sută la porcine, 55 la sută la ovine și 44 la sută la păsări. În 1960-1961 gospodăriile colective din regiune au construit 932 grajduri, maternități pentru scroafe, saivane și altele, din fonduri proprii și credite de la stat.

Dezvoltarea gospodăriilor colective s-a reflectat și în sporirea fondului de bază, a veniturilor colectivștilor, ceea ce a dus la creșterea continuă a nivelului lor de trai material și cultural.

Fondul de bază al gospodăriilor colective din regiune a crescut de la 78.037.000 lei în 1960, la 112.970.000 lei în 1961. În prezent în regiune sunt 60 gospodării colective milionare ca, de pildă, în comunele Mihăleeni, Pîntelea, Dulbanu, Bărcănești, Gherăseni și altele.

Valoarea medie a zilei-muncă pe regiune a fost în 1961 de 30 lei, numeroase gospodării depășind această medie. Gospodăria colectivă „16 Februarie” din comuna Baba Ana, de pildă, a obținut anul trecut un venit total de 3.787.539 lei, iar valoarea zilei-muncă a fost de 50 lei, din care 22 lei în numerar.

Prin colectivizarea agriculturii se creează noi și mari posibilități pentru o și mai puternică dezvoltare economică și social-culturală a satelor, pentru ridicarea continuă a bunăstării țărănilor muncitori.

În numele comuniștilor și al tuturor oamenilor muncii din regiunea Ploiești, mulțumim conducerii partidului pentru îndrumarea permanentă și sprijinul ce ni l-a dat în munca noastră de transformare socialistă a agriculturii. Vă asigurăm că organele și organizațiile de partid vor munci cu abnegație și hotărâre, mobilizând toate forțele pentru sprijinirea și îndrumarea gospodăriilor colective, în vederea dezvoltării și consolidării lor economico-organizatorice.

O atenție deosebită vom acorda creșterii producției vegetale și animale, lărgirii bazei furajere, dezvoltării bazinelor legumicole în jurul orașelor și centrelor muncitorești. Vor fi efectuate deseori, îndiguri, plantări de pomi și viță de vie, precum și alte lucrări pentru creșterea productivității terenurilor și mărirea suprafeței arabile. O preocupare care trebuie să stea permanent în fața noastră este pregătirea cadrelor de conducere necesare gospodăriilor colective, asigurarea gospodăriilor cu ingineri agronomi și zootehnicieni. În prezent organele de partid, sfaturile populare, gospodăriile colective din regiunea noastră își concentrează toate forțele pentru buna pregătire și desfășurare a campaniei agricole de primăvară și în vederea obținerii unor recolte bogate în acest an.

Ne angajăm în fața Comitetului Central al partidului să îmbunătățim continuu munca politică și organizatorică, de mobilizare a tuturor oamenilor muncii din regiune pentru înfăptuirea liniei partidului nostru, în vederea desăvârșirii construcției socialiste, creșterii necontenite a nivelului de trai material și cultural al oamenilor muncii, pentru îndeplinirea tuturor sarcinilor trasate de Congresul al III-lea al partidului.

COMITETUL REGIONAL PLOIEȘTI AL PARTIDULUI MUNCITORESC ROMÂN

SFATUL POPULAR AL REGIUNII PLOIEȘTI

## Noi raioane colectivizate

R. Vîlcea, Găești, Pitești, Muscel și Horezu — regiunea Argeș

Duminică s-a terminat colectivizarea agriculturii și în raioanele Găești, Pitești și Muscel, din regiunea Argeș. Acum, în raionul Găești există 54 de gospodării colective în care 32.878 familii lucrează la o suprafață de 62.000 hectare; în raionul Pitești, 24 G.A.C., cu 12.736 familii și 22.024 hectare; în raionul Muscel, 20 G.A.C., cu 14.403 familii și 21.507 ha.

La baza acestor succese stau rezultatele bune obținute de gospodăriile colective, veniturile însemnate dobândite de colectivști față de țărani întovărășiți și cu gospodării individuale. Aplicând pe scară largă metodele agrotehnice avansate, colectivștii au obținut producții bune, cu mult mai mari decât țărani întovărășiți și cu gospodării individuale. La G.A.C. Jugureni și Mogoșani, raionul Găești, producția de grâu a fost de 2.340 kg și respectiv 2.200 kg la ha, iar cea de porumb de 3.000 kg la ha; la G.A.C. Văleni, raionul Pitești, de pe fiecare hectar cultivat cu grâu s-au cules cîte 2.000 kg etc.

Încheierea colectivizării agriculturii acestor raioane deschide largi perspective de dezvoltare a producției, de folosire mai rațională a pământului. Comitetele raionale au și luat o serie de măsuri care să ducă la întărirea economică și organizatorică a gospodăriilor colective. Au fost formate colective de activități de partid și specialiști care împreună cu colectivștii studiază posibilitățile de dezvoltare a producției, ajută consiliile de conducere la întocmirea planurilor de producție pe acest an, la organizarea muncii pe brigăzi și echipe, la pregătirea temeinică a campaniei de primăvară.

S-a încheiat colectivizarea agriculturii și în raionul Rîmnicu Vîlcea din regiunea Argeș. Cele 30 gospodării colective din acest raion dețin 17.400 ha teren, pe care lucrează 18.850 familii.

Colectivizarea agriculturii raionului este rezultatul muncii politice desfășurate de organizațiile de partid care au popularizat în rândul țărănilor întovărășiți rezultatele bune obținute de gospodăriile agricole colective. După vizitele făcute de întovărășiți din Șirineasa Buleta la G.A.C. din Stolcenii, Galiciei, Mihălești și altele, ei au aflat că acestea au obținut anul trecut cu 400-600 kg grâu și porumb mai mult la ha decât întovărășiții.

Din veniturile obținute, colectivștii din raion și-au construit, în ultimii 3 ani, aproape 2.700 case noi. Valoarea mărfurilor desfășurate prin cooperativele sătești a crescut cu aproape 50 milioane lei față de 1959.

Colectivizarea agriculturii raionului deschide largi perspective de dezvoltări tuturor ramurilor de producție și în special creșterii animalelor și extinderii livezilor.

S-a încheiat colectivizarea agriculturii și în raionul Horezu, din regiunea Argeș. Țărăni muncitori din raionul Horezu au avut ca exemple vii realizările gospodăriilor colective de prin partea locului și ale celor din celelalte raioane din regiunea Argeș.

Gospodăriile colective acordă atenție dezvoltării sectorului zooteh-



Asemenea sutelor de mii de familii țărănești care au pășit în ultimul timp pe drumul belșugului, țărani muncitori Dinu Constantin, Alexe Ion și Ștefan Avram din comuna Gura Fului, regiunea Argeș, au adus, ca și ceilalți conștenți ai lor, cererile de înscriere în gospodăria colectivă.

Foto: P. COZIA

nic și pomiculturii. În ultimii 3 ani s-a plantat cu pomi o suprafață de 4.586 hectare.

Comitetul raional de partid, organizațiile de bază au popularizat larg în rândul țărănilor realizările gospodăriilor colective, traul tot mai bun al colectivștilor. Ei s-au îndreptat pe calea gospodăriei colective, conștinți că în felul acesta își făcuse un trai bun. În prezent în cele 22 gospodării colective din raion sunt 7790 familii de țărani cu 17.941 ha teren.

### Balș — regiunea Oltenia

Zilele trecute a luat sfîrșit colectivizarea agriculturii și în raionul Balș, 21.896 familii din satele acestui raion și-au unit cele 57.591 ha teren în 36 gospodării colective.

Colectivizarea agriculturii din raionul Balș este, în mare măsură, rodul muncii politice desfășurate de organizațiile de partid care au atras numeroși colectivști frunțași în acțiunea de lămurire a țărănilor întovărășiți și cu gospodării individuale. Au avut loc vizite ale țărănilor cu gospodării individuale la gospodăriile colective atât din raionul Balș, cit și din raioanele învecinate, Caracal, Segarcea și Corabia. Peste 15.000 de țărani individuali au văzut astfel cu ochii lor

viza înstrăită a colectivștilor. Ei au aflat că în raion s-au obținut anul trecut cu 622 kg grâu și cu peste 800 kg porumb la hectar mai mult decât în întovărășirile agricole.

La însuflețita adunare a reprezentanților țărănilor colectivști din raionul Balș, care a avut loc după terminarea colectivizării agriculturii, a fost adoptată o chemare către țărani întovărășiți și cu gospodării individuale din raionul Oltețu de a veni și ei cit mai grabnic în rândul colectivștilor.

Raionul Balș este al 7-lea raion cu agricultura colectivizată din regiunea Oltenia.

### Piatra Neamț și Buhuși — regiunea Bacău

În raionul Piatra Neamț, regiunea Bacău, s-a încheiat colectivizarea agriculturii. 14.246 familii s-au unit în cele 32 gospodării colective, care dețin 29.036 ha teren.

Rezultatele bune ale gospodăriilor colective au fost larg popularizate în satele raionului. S-au organizat vizite ale țărănilor muncitori la gospodăriile colective frunțate din comunele Dochia, Șerbești, Girov, Dragomirești și altele, sau la colectivștii milionari din Tibucani, Păstrăveni, Davideni din raionul învecinat, Tg. Neamț.

Cu ocazia acestor vizite întovărășiți au văzut la fața locului realizările colectivștilor. Așa de exemplu la gospodăria din Dochia fondul de bază a ajuns la 2.650.000 lei;

gospodăria din Șerbești numai în cițiva ani a ajuns milionară și are acum un sector zootehnic dezvoltat, care a adus în anul trecut venituri bănești de 300.000 lei.

Zilele acestea colectivștii din comunele raionului Piatra Neamț se pregătesc cu intensitate pentru muncile de primăvară; se refac totodată și planurile de producție, dîndu-și seama de perspectivele mari ce se deschid pentru agricultura raionului, acum în condițiile colectivizării totale.

S-a terminat colectivizarea agriculturii și în raionul Buhuși. În

(Continuare în pag. a IV-a)

### Buletinul muncilor agricole

Transportul îngrășămintelor naturale. De la începutul anului pînă în prezent, pe cîmp au fost transportate peste 5.800.000 tone îngrășăminte naturale. În regiunile Cluj, Maramureș, Suceava, Dobrogea, au fost obținute rezultate multumitoare. În regiunile Argeș, Iași, Oltenia, Crișana, Bacău și Galați au fost transportate însă cantități mult prea mici față de posibilitățile existente.

Pe culturile de grâu ieșite mai slab din iarnă au fost aplicate îngrășăminte chimice pe 83.400 de ha.

Insămînțări de primăvară. Pînă zilele trecute s-au efectuat insămînțări pe circa 1.800 de ha (mazăre, plante furajere, legume timpurii, și alte culturi). În regiunea Dobrogea au fost insămînțate 1.340 de ha, iar în regiunea București 440 de ha.

Asigurarea semințelor. În aceste zile, se impune a se lua măsuri în vederea acoperirii la timp și în întregime a necesarului de semințe, terminîndu-se totodată acțiunea de condiționare și verificare a calității lor la laboratoarele de control semințelor. Gospodăriile colective sîrădica de la unitățile AGROSEM semințele repartizate.

Foto: C. DUMITRU



În livezile gospodăriei agricole de stat Florești, regiunea Galați, lucrările de igienă culturală a pomilor sînt pe terminate. În fotografie: muncitorii Andonice Gh. și Toca Vasile executînd tăieri de rădăcină.

### La semănatul mazărei

Ultimele petece de zăpadă se topesc sub razele din ce în ce mai calde ale soarelui. Oameni vioași au ieșit iarăși la munca cîmpului.

O animație deosebită cunoscută în aceste zile și ogoarele fără hături ale raionului Giurgiu. Arate de cu toamnă de către harnicii mecanizatori, tar-

lalele gospodăriilor colective sînt acum din nou brădate în lung și în lat de tractoare, ductă după ele discuri, grape, ba în unele locuri, chiar semănători. Avînd din vreme pregătită sămînța, colectivștii, sfătuiți de agronomi, au început să semene culturile din prima epocă. Abia zăbicită, țara,

prima primește acum sămînța din care va ieși la vară și la toamnă rodul bogat al muncii în comun.

În cîmp, la semănat, ț-am găsit zilele trecute, bunăoară, pe brigadierii Constantin Buică și V. Popa de la gospodăria colectivă „Drum Nou” din Brăniștea, împreună cu oamenii din brigăzile lor.

— Dăm zor cu semănatul mazărei, spune voios tov. Buică. Agrotehnica ne recomandă ca această plantă s-o semănăm în mustul zăpezii. Nu vrem să pierdem această epocă optimă.

Și, spusele brigadierului n-au fost vorbe goale. Ele au fost traduse în fapt. Pînă se-

ara, gospodăria colectivă din Brăniștea a și semănat 30 de ha cu mazăre.

Asemenea vrednicilor colectivști din această comună, membrii multor alte gospodării colective din raion au ieșit și ei în aceste zile la semănat. Cei din Ploșoru, Dăița, Daia, Călugăreni și Moșeni sînt doar o parte dintre aceștia.

Dînd toată atenția muncilor de primăvară, colectivștii din raionul Giurgiu sînt hotărîți ca în acest an să obțină recolte mai bogate, să întărească și pe această cale gospodăria lor colectivă, să-și asigure veniturii tot mai mari.

PETRE CERNAT

### Au dublat suprafața de grădină

Față de anul trecut, gospodăria colectivă „Viața Nouă” din Sintana, regiunea Crișana, a dublat în acest an suprafața de teren destinată legumiculturii.

În prezent se lucrează intens pentru amenajarea celor 60 de hectare

de grădină. Materialul săditor necesar se pregătește în răsădnie. Zilele trecute s-a făcut repicatul ardeilor în ghevece nutritive pentru a se obține recolte timpurii.

VICTOR FRUMUZACHE  
corespondent

### Pe marginea sesiunii de referate științifice a institutelor de cercetare și de învățămînt din agricultură

## Știința strîns legată de nevoile practice ale producției

Joiă trecută s-au încheiat în București lucrările sesiunii de referate științifice a institutelor de cercetare și de învățămînt din agricultură.

Cele peste 125 de referate prezentate la sesiune precum și discuțiile purtate pe marginea acestora, au scos în evidență realizările importante obținute în diferite sectoare de cercetare din agricultură, contribuind totodată la găsirea căilor de îmbunătățire a activității în acest domeniu în vederea soluționării problemelor complexe ridicate de practica agricolă.

În concluziile inițiate la sfîrșitul sesiunii, tov. ing. Marin Slancu, adjunct al Ministrului Agriculturii, a arătat că, datorită grijii permanente acordate de partidul și guvernul nostru sectorului de cercetare din agricultură, acesta cunoaște o dezvoltare continuă. Lucrările sesiunii au dovedit strădania oamenilor de știință din agricultură de a contribui la îndeplinirea importantelor sarcini trasate de Directivele Congresului al III-lea al P.M.R., de a lega cit mai strîns activitatea lor de nevoile practice ale producției.

În domeniul culturii cerealelor au fost aduse prețioase contribuții la asigurarea agriculturii noastre cu noi soiuri și linii valoroase de grâu de toamnă, la îmbunătățirea agrotehnicii acestei culturi. În cultura porumbului s-au remarcat rezultatele deosebite de bune obținute în crearea de noi hibrizi autohtoni, mai rezistenți la secetă și șiștăvire, mai productivi decît cei din import. Tot odată a fost scoasă în relief valoarea pe care o prezintă populațiile locale de porumb românești în obținerea de linii consangvinate. Rezultate cu importanță deosebită pentru producția au adus cercetările privind cerințele bioclimatice ale soiurilor și hibrizilor de porumb, asigurarea unei densități optime de

plante la porumbul dublu hibrid, combaterea chimică a buruienilor, agrotehnica porumbului dublu hibrid în condiții de irigație, cultura porumbului pentru siloz ș.a.m.d. La cultura porumbului cercetătorii au izbutit să elaboreze — în mai mare măsură decît în alte sectoare de activitate — o serie de recomandări prețioase pentru producție care vor fi aplicate în mod diferențiat în gospodăriile agricole colective și de stat. Aceste recomandări constituie pentru aceste unități un îndreptar prețios în sporirea producției și mai ales în obținerea celor 5.000 kg porumb boabe la hectar în cultura neirigată, pe întreaga suprafață planificată.

Rezultate valoroase au fost înregistrate la plantele tehnice, la secălă de zahăr și floarea-soarelui, în direcția îmbunătățirii producerii cartofilor sănătoși pentru sămînță ș.a.m.d.

La sesiune s-au remarcat și unele referate legate de ridicarea continuă a fertilității solurilor noastre. Pot fi amintite în această privință cercetările privind complexul de măsuri necesare pentru ameliorarea terenurilor sărăturate, caracterizarea agroprodusivă a solurilor din vestul Munteniei, aprecierea economică a solurilor în G.A.S.-urile din regiunea Dobrogea și altele.

La cultura legumelor s-a evidențiat un număr însemnat de soiuri de legume, create de cercetătorii I.C.H.V. care s-au dovedit deosebit de valoroase, completînd astfel sortimentul actual. Au fost făcute recomandări prețioase în legătură cu complexul de măsuri agrotehnice în cultura legumelor, au fost intensificate cercetările legate de dezvoltarea bazinelor legumicole în jurul orașelor și a centrelor muncitorești (cum este de pildă bazinul legumicol din jurul Aradului) ș.a.m.d.

În pomicultură, cercetătorii au adus un aport prețios la aplicarea în mod diferențiat a complexului de măsuri agrotehnice pe speci și condiții pedoclimatice, la înființarea plantațiilor pe terenurile în pantă etc. Au fost creați în ultima vreme 30 de hibrizi de piersic deosebit de valoroși. Apreciate au fost și referatele privitoare la crearea și înmulțirea soiurilor noi de vițe pentru struguri de masă, producerea strugurilor de masă extratimpurii sub adăposturi de material plastic, cultura viței de vie pe terenurile amenajate în terase, pe nisipuri, ș.a.m.d. În vînicificație de mare ajutor pentru producție sînt rezultatele cercetărilor.

Ing. N. FLORIAN

(Continuare în pag. a IV-a)

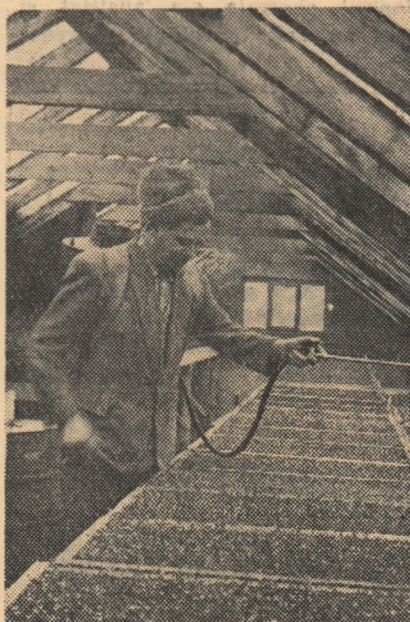

### I. COSTEA corespondent

Răsădurile de legume se dezvoltă în bune condiții. Iată-l pe colectivștul Gheza Vegh de la gospodăria agricolă colectivă „Înainte” din comuna Berveni, regiunea Maramureș, stropindu-le cu zeamă bordeleză.

Foto: P. COZIA

# Consultațiile științifice

Filiala S.R.S.C. Suceava, la îndrumarea comitetului regional de partid, a acordat o atenție deosebită consultațiilor științifice pe teme agrozootehnice pentru membrii gospodăriilor agricole colective din regiune. Astfel din septembrie anul trecut și până la 21 februarie s-au ținut în fața colectivităților 37 de consultații științifice, dintre care 12 numai în anul curent, consultațiile fiind susținute de cadre de specialiști de la institutele agronomice din Iași și București, cercetători din institutele de cercetări și din stațiunile experimentale ale regiunii etc.

În gospodăria colectivă din Calafindești, dr. Ioan Rădulescu de la Institutul de Cercetări Zootehnice a dat o consultație științifică cu tema „Metode de mărirea producției de lapte la vaci” la care au participat peste 120 de colectiviști.

Același cercetător a vorbit la căminul cultural din Iliești, raionul Gura Humorului, despre întreținerea animalelor — vaci și tineret tauroin — în stabulație liberă. La consultație au participat numeroși colectiviști, brigadierii și ingrijitorii de animale de la gospodăria de stat Iliești unde se aplică această metodă.

Și colectivitățile din Arborea au primit cu bucurie în mijlocul lor pe conferențiarul universitar M. Peiu și șeful de lucrări Boris Dermengi, ambii de la Institutul Agronomic din Iași, care au vorbit despre „Boala griului și porumbului — prevenirea și combaterea lor” și „Creșterea oilor cu lână fină și semifină”. Consultația a fost urmată de numeroase întrebări puse de cei prezenți. Cu un deosebit interes a fost ur-

mărită și consultația științifică ținută la Rădăuți de către ing. Teodor Moscalu, candidat în științe agricole, pe problema folosirii amendamentelor în agricultura raionului Rădăuți. Printre problemele abordate au fost: lucrările solului și folosirea amendamentelor, tehnica amendării pășunilor, costul amendării unui hectar și amortizarea cheltuielilor, despre mărirea eficienței superfosfaților, lucrările solului în anul următor după amendare și altele.

O consultație reușită a fost și cea dată de colectivităților din comuna Stănceni, raionul Botoșani, de către ing. Scurtu Dumitru și Reichbuch Leon, cercetători la stațiunea experimentală agricolă Suceava cu tema „Cultura porumbului”. Participanții la această consultație au pus cercetătorilor numeroase întrebări despre epoca optimă pentru semănatul porumbului, de număr de plante trebuie să fie la hectar și altele.

Și colectivitățile din comuna Bucecea, care și-au exprimat dorința să primească această consultație au pus întrebări interesante. Ei au vrut astfel să capete răspunsuri detaliate și competente despre ce cantitate de apumă de var se poate da pe terenurile din Lunca Siretului, care este cantitatea maximă de gunoi de grajd care se poate da la un hectar de porumb, care este cel mai bun hibrid dublu pentru Lunca Siretului, cite prașile manuale trebuie date la porumb.

Regiunea Suceava este recunoscută ca una în care cultura cartofului este foarte răspândită. De aceea și interesul colectivităților pentru problemele acestei culturi este deosebit de viu. După consultația despre „Cultura cartofului” dată de cercetătorii Grădinaru Narcis, Catargiu Dumitru și Ignătescu Ion de la stațiunea experimentală Suceava, în fața a 100 de colectiviști de la gospodăria colectivă din Mănești, raionul Rădăuți, ascultătorii au pus numeroase alte întrebări. Ei vroiau bunăoară să știe care sînt solurile cele mai indicate pentru gospodăria lor; dacă pe terenul colectiv se pot aplica amendamente și în ce cantitate; dacă arătura de primăvară este bună pentru cultura cartofului; cum se face mal bine încolțirea cartofului la lumină sau la întuneric etc.

Și colectivitățile din comuna Satu Mare, au ascultat această consultație științifică punind cercetătorilor o seamă de întrebări cum ar fi: care soiuri timpurii și productive sînt recomandate pentru zona lor; după cîți ani de la întrecerea tîlînii cartoful dă producții mari; care este adîncimea la care se poate ara pentru această cultură ținînd seama

de terenul lor ara un strat arabil subțire etc.

Consultația științifică despre „Cultura lupului de fușor” a răspuns multor probleme pe care colectivitățile din comuna Sasca, raionul Fălticeni, le vroiau clarificate. Ei au căpătat astfel răspunsuri competente la întrebări ca: din ce cauză în unii ani cultura de in se usucă; ce soi este mai indicat pentru comuna lor; cum se combate eroziunea solului în cultura inului și altele.

Alături de activitatea desfășurată prin conferințe și brigăzile științifice, consultațiile științifice sînt mijloace importante, prin care se pot răspîndi cel mai multe cunoștințe agrozootehnice în rîndul oamenilor muncii de pe ogoare.

Apreciînd rezultatele bune obținute pînă acum de filiala S.R.S.C. Suceava în această importantă activitate, interesul dovedit de zeci și zeci de oameni de știință pentru aceste acțiuni, trebuie să sublinieze că succesele ar fi și mai mari dacă tot mai multe cadre și specialiști din agricultura regiunii, de la sfatul popular regional și alte instituții ar participa la această activitate, dacă s-ar lua măsuri eficiente pentru o mai masivă participare a membrilor colectivității la aceste consultații, dacă vor fi cuprinse și alte teme, economice, de organizare etc. care interesează în cea mai mare măsură gospodăriile colective mai tinere sau pe cele noi înființate.

LUCIAN CURBARU

## Într-un sat ca oricare altul

S-a inserat. Din loc în loc, becurile electrice s-au aprins împrăștiind o lumină plăcută. Pe ușițele satului Livadea din comuna Vărbilău, raionul Teleajen, desi s-a pornit un vînt rece e totuși forțat. Cei mai mulți sîteni se îndreaptă spre căminul cultural, o construcție frumoasă executată din contribuție voluntară și muncă patriotică. Printre sîteni se află și deputatul Stan Ștefan, unul din cei mai pasionați spectatori ai programelor artistice ce se prezintă în nouă sală a căminului cultural.

Cu ani în urmă, pe vremea regimului burghez-mosieresc, în locul unde se află azi căminul cultural și biblioteca era o faimoasă circumă. Petrecerile se terminau cu scandaluri și încărări.

Au trecut ani de atunci. Ani în care puterea populară a schimbat înfățișarea satelor. Era pe la începutul anului 1958. Dornici de lumină sîtenii vorbeau tot mai strănutor că construasă un cămin cultural. Din circumă lui Petrescu rămăsesse doar zidul. Aici au hotărît cetățenii din satul Livadea să ridice căminul cultural.

Acum în locul fostei circumă a apărut inscripția căminului cultural „Mihai Kogălniceanu”. Printre cei care vin seară de seară la căminul cultural sînt tinerii: Sofia Anghel, Dorin Ionescu, Lucica State și alții ce fac parte din echipa de dansuri, corul și brigada artistică. Programele acestor formații sînt mult apreciate de țărani muncitori.

Seară de seară ei vin cu dragoste la căminul cultural pentru a petrece folositor timpul liber.

VASILE C. ENESCU  
correspondent



Zilnic la magazinul mixt din Drăgănești-Vlașca, regiunea București, vin numeroși cumpărători. Magazinul, al cărui exterior se poate vedea în fotografie, este bine aprovizionat cu mărfuri de tot felul, inclusiv biciclete și motocicletele.

## La magazinul mixt din Drăgănești-Vlașca

## La alegerea noului comitet al sindicatului

# Pentru rezultate din ce în ce mai bune

În sală se aflau mai bine de 180 de lucrători ai gospodăriei de stat Andrușești din raionul Sîrbia. Nu lipseau nici mecanizatorii frunțași V. Văcărelu, Ilie Rusu sau Petre Pogonaru, nici mîlgătorii C-tin Miricioiu și Ion Popa care au obținut în 1961 cîte 4.300 litri de lapte pe cap de vacă furajată, nici ingrijitorii de porci Ion Bădiță, Gh. Luciu, Silvestru Mălăeș și Dionisie Crivăț — ale căror fotografii au fost mereu la panoul de onoare, nici ingrijitorii de păsări frunțașe ca Marina Andrei, Dafina Buour și Alexandrina Topora.

Tov. Ion Mihăilă, președintele comitetului sindicatului, prezenta darea de seamă asupra activității sindicale în 1961. Cifrele roșite reprezentau o serie întreagă de biruințe, astfel încei cei prezenți le ascultau cu vădită bucurie.

În întrecerea socialistă desfășurată, luaseră parte toți muncitorii, tehnicienii și inginerii. Rezultatele obținute fuseseră bune și în unele secțiuni chiar foarte bune. La porumb boabe, anul trecut planul de producție a fost îndeplinit și depășit cu mult, realizîndu-se 4.500 kg. la ha; la porumb siloz, s-a realizat o producție de 30.150 kg. la ha. Pe unele suprafețe lucrate sub conducerea maestrului Mihail Cimpea, s-au obținut și cîte 4.000 kg. grâu la ha. Fuseseră depășit și planul de producție la lapte cu peste 400 litri pe cap de vacă furajată. Mari succese se obținuseră și în ce privește creșterea porcilor și a păsărilor (în 1961 gospodăria a crescut între altele 64.000 puși). Beneficiul net realizat anul trecut a fost de 2 milioane lei.

„Cei prezenți aplaudau puternic această subliniere a președintelui comitetului sindicatului, exprimîndu-și astfel satisfacția față de cele ce aflau.

Dar activitatea sindicală? Darea de seamă arată că organizatorii grupelor sindicale au fost instruiți temeinic, periodic, spre a-și îmbunătăți metodele de muncă, de stimulare și urmărirea a rezultatelor întrecerii socialiste. Consfătuirile de producție au căpătat un conținut concret, înlăturîndu-se discuțiile care nu se refereau la planul de producție, la calitatea produselor și la disciplina în muncă. La grupele sindicale din sectorul zootehnic, consfătuirile de producție s-au ținut cu regularitate, lunar. S-au făcut cu acest prilej analize temeinice a muncii, a rezultatelor obținute ca și propuneri concrete pentru continuarea îmbunătățirii a activității.

Întrecerea socialistă individuală și între cele 5 brigăzi de mecanizare completă a contribuit la crearea unui avînt general pentru realizarea și depășirea sarcinilor de plan.

Darea de seamă a seos în evidență și modul cum comitetul sindicatului s-a preocupat de problema condițiilor de muncă și de trai și în primul rînd de protecția muncii. De altfel, în cadrul a două sesiuni generale s-a analizat și cum au fost îndeplinite prevede-

riile contractului colectiv. Cantinele de la centrul gospodăriei și de la secția „Gh. Doja” au fost dotate cu noi mese, scaune, mușamale și veselă.

Nu a fost ocolită în darea de seamă nici problema muncii culturale un aparat de radio și un magnetofon, iar biblioteca a fost îmbogățită cu cărți în valoare de 800 lei. La colțul roșu al gospodăriei s-au ținut numeroase conferințe de către inginerii din gospodărie și conferențieri de la S.R.S.C.

Unii tovarășii care au luat cuvîntul au arătat că s-ar fi putut obține și mai bune rezultate în muncă culturală de masă dacă stația de radio-amplificare și televizorul de la secția „Gh. Doja” ar fi funcționat tot timpul anului și nu cu interurperi.

Vorbitorii s-au declarat mulțumiți de faptul că prin grija comitetului sindicatului și a conducerii gospodăriei, în sala clubului funcționează un cinematograful cu bandă îngustă unde se prezintă filme de două ori pe săptămînă.

În cadrul discuțiilor, numeroși muncitori, cum sînt tractoriștii Nicolae Zevlei și Aurel Miu, mullatul Ion Popa, ciobanul Ion Guțma, tov. ing. zootehnist Ion Dobre și

alții, au făcut propuneri prețioase în vederea continuării îmbunătățirii activității sindicale, a sprînzării procesului de producție, a îndeplinirii prevederilor noului contract colectiv.

În ce privește îmbunătățirea condițiilor de muncă în 1962, între altele, se vor construi un castel de apă, se vor procura 8 autocare în scopul mecanizării evacuarii gunoului de grajd și a aducerii furajelor. Pentru îmbunătățirea condițiilor de locuit se vor construi blocuri sociale cu 38 de apartamente.

Au fost prevăzute măsuri concrete și în vederea intensificării întrecerii socialiste, a dotării bibliotecii cu noi cărți, a activității brigăzilor artistice de agitație.

După alegerea noului comitet al sindicatului, lucrătorii gospodăriei s-au angajat ea anul acesta, unitatea lor să realizeze un beneficiu de 4 milioane lei, față de 2.700.000 lei cît este planificat.

Este neîndoiebnic, că măsurile tehnico-organizatorice luate în vederea continuării îmbunătățirii a procesului de producție și a activității sindicale vor duce la îndeplinirea acestor frumoase angajamente.

ION DRINCU

## Sfatul medicului

### Ce este gripa și cum să ne ferim de ea

Gripa este o boală cu o mare putere de răspîndire. Ea se deosește unui virus de dimensiuni foarte mici, imposibil de văzut cu ochiul liber, ci numai cu ajutorul unui microscop special care mărește mult. Datorită mării puteri de răspîndire, gripa poate cuprinde mase largi de populație, ajungînd la dimensiunile unei țări sau pînă să le depășească. Se poate aminti aspectul deosebit de grav pe care l-a căpătat în primul război mondial gripa spaniolă.

Agentul patogen (virusul) se stabilește în mucoasa căilor respiratorii superioare (nas, gît), unde provoacă mai întîi o iritație locală care atrage după sine strănutul, secreția nasului, lăcrimarea ochilor și apoi tusea. Prin strănut, vorbire sau tuse, se răspîndesc în jurul bolnavului particule foarte fine de salivă care conțin virusul gripal și care își găsesc imediat condiții de dezvoltare la alți oameni, avînd aceleași porți de intrare.

În afară de semnele de boală arătate, bolnavii mai prezintă o stare de somnolență, dureri în tot corpul, dureri de cap, dureri în globii oculari și paralele cu acestea temperatura crește atîngînd 38—39 grade, uneori chiar 40. Boala are o evoluție scurtă de 4—5 zile în care timp bolnavul are obligația să se prezinte la medic pentru a primi indicații de îngrijire. Indicația este simplă: se urmărește scăderea temperaturii cu piramidon, aspirină și antigermin; se fac frecții cu Diana, Carmol, alcool; se recomandă vitamina C pentru mărirea rezistenței organismului; se face dezinfecția nasului cu apă cu sare (o linguriță de sare la un pahar cu apă care după ce se fierbe, în stare călduță poate servi la o bună dezinfecție); de asemenea se

mai folosește oleu gomenolat, ceai de mușețel etc. Ca alimentație se recomandă în perioada febrilă ceauri calde, supe, lapte etc. După boală, bolnavul rămîne cu oboseală marcată cînd pot interveni complicații. Pentru a le evita se recomandă continuarea curei de vitamine și alimentație consistentă.

(Nu se recomandă antibiotice precum penicilina și streptomicina) de cît numai în cazuri de complicații (pneumonii, sinuzite etc.), și care trebuie confirmate de medic. De altfel, orice bolnav confirmat de gripă la care temperatura nu scade timp de 3—4 zile, poate fi bătut de o complicație și trebuie reexaminat de medic.

Răspîndirea gripei se face în special în aglomerații (autobuz, tramvay, săli de așteptare, centre alimentare). În aceste condiții fiecare trebuie să respecte unele condiții de igienă și anume: să întrebunțeze batista în caz de tuse, strănut sau secreție abundentă a nasului, să evite aglomerațiile atît adușii cît și copiii; mamele trebuie să renunțe a-și îmbrățișa copiii în timpul unei epidemii de gripă. Copiii de vîrstă școlară ca și adulții, trebuie să respecte și ei aceste reguli de igienă.

Amintim că oamenii sănătoși, adulți sau copii, în cazul unei epidemii, trebuie să ia și unele măsuri de profilaxie personală: spălătul miinilor, dezinfectarea nasului după cum am arătat mai sus și alimentație bogată în vitamine care să mărească rezistența organismului. Mai putem aminti în plus, pentru populația de la sate, de a evita contactul cu animalele care tuseșc sau strănută, deoarece și de la aceste animale se poate lua boala.

Dr. M. G.

## Pe urmele materialelor publicate

Într-un articol publicat în nr. 813 s-a arătat că planul de repararea tractoarelor și a mașinilor agricole necesare campaniei de primăvară din cadrul gospodăriilor agricole de stat din regiunea Ploiești, era în adevărat realizat numai în proporție de 70 la sută, deoarece la unele gospodării de stat ca cele din Movila Vulpii sau Albești, ritmul de lucru era nesatisfăcător. Acest lucru a făcut că graficul reparațiilor pe întregul truct s-a nu fi realizat.

Răspunzîndu-ne, Truștul regional Ploiești ne arată că în urma sesiunii făcute de ziar, s-au luat măsuri în scopul intensificării lucrărilor de reparații și în unitățile criticate.

Datorită ajutorului și controlului substanțial din partea specialiștilor de la serviciul mecanizării al Truștului Gosstat s-a reușit ca numai după 10 zile de la apariția materialului adică pe ziua de 19 februarie a.c. lucrările de reparații să fie terminate în toate gospodăriile de stat din regiunea Ploiești. Din controlul făcut s-a mai constatat — se arată în răspunsul trimis — că reparațiile s-au executat în cele mai bune condiții tehnologice.

În nr. 815 al ziarului nostru a fost publicat un articol care se intitulă: „Finanțarea și creditarea — verigă importantă în rentabilizarea gospodăriilor de stat”. În acest material, s-a arătat printre altele că gospodăria de stat Apulud de Sus, regiunea Hunedoara, neîntemeind la timp documentația pentru lucrările de electrificare, de montare unui pod basculant și pentru plantațiile antierozionale, n-a putut desehide finanțarea achiziției centralelor acestor lucrări cu bani destinați producției.

Răspunzîndu-ne, conducerea gospodăriei, ne-a arătat că cele relatate în ziar sînt intru totul juste. Ca urmare a celor sesizate s-au luat măsuri în vederea întocmirii la timp a documentațiilor necesare

lor de reparații și în unitățile criticate.

În materialul amintit mai sus a fost criticată, pentru imobilizări de fonduri prin debite și deturări și gospodăria agricolă de stat Petrești (azi G.A.S. Focșani).

În răspunsul ce ne-a fost trimis, colectivul de conducere al gospodăriei ne arată că unitatea respectivă a depus eforturi susținute pentru îllehidarea imobilizărilor de fonduri — în special ce ocazia închiderii bilanțului contabil pe anul 1961. La această dată nu mai figurează în evidență debite mai vechi de anul 1961, pentru care s-a nu existe documentație legală de înregistrare și urmărire.

## Bogată activitate la căminul cultural

Printre căminele culturale din raionul Tîrziuște care desfășoară o bună activitate culturală se numără și cel din comuna Dolcești. Încă de la începutul termii, consiliul de conducere al căminului cultural Dolcești, cu sprijinul comitetului de partid și al sfatului popular comunal, a întocmit un plan de acțiune pe această perioadă, în scopul asigurării unei bune activități culturale.

Conferințele prezentate sînt întocmite cu multă atenție de către colectivul de conferențieri care activează pe lângă căminul cultural.

În cursul acestui termii, în cadrul căminului cultural s-au ținut de către tov. Maria Banu, tehniciana agricolă, 14 conferințe pe teme agricole pentru țărani muncitori care nu au fost cuprinși la cererile învățămîntului agrozootehnic.

O atenție deosebită se acordă și activității artistice. Programele prezentate de brigada artistică de agitație cuprind aspecte din muncă și viața membrilor gospodăriilor colective. În prezent, brigada pregătește un nou program intitulat „Drumul beșugului”.

Succesele obținute de brigadă se datorează atenției pe care conducerea căminului cultural (director Constantin Nica) o acordă acestor formații, precum și felului cum muncesc instructorii brigăzilor și membrii ei pentru pregătirea programelor.

Printre tinerii care participă cu regularitate la pregătirea programelor se numără Gheorghe David, Mioara Ștefan, Elena Bănică, Maria Volcu, Nicolae Oprescu și Mihail Rusu.

MARIN D. NEACȘU  
correspondent



La clubul gospodăriei agricole colective din comuna Tibucani, regiunea Băcu, unde există și o frumoasă bibliotecă, se adună în fiecare seară zeci de colectiviști tineri și vîrstnici, pentru a împrumuta cărți de citit, a juca șah etc., așa cum se vede în fotografie.

# Un medic veterinar, o muscă, o vacă și... un foileton satiric

Afară e frig. Cincisprezece grade sub zero. Pe ușițele tipene... Înăuntru, la dispensarul veterinar din comuna Guguși, raionul Focșani, e însă cald. Dudașul Jocu. Soba e încinsă. Douăzeci de grade deasupra lui zero...

Pe podea, trei-patru găini cu pene roșii umbliă slobode, căuțînd ova de ciugulea. Doctorul I. Georgescu nu le ta în seamă. Citește revista „Uzica”, cu totul absorbit. Lectura îl pasionează. O muscă — cine știe cum a rămas în viață — se tot așează ba pe fruntea, ba pe nasul doctorului. „Doar eu drumul la geom, cînd oi pleca” o amenință doctorul, încercînd s-o prindă. Apoi revine: „Nu, nu. Te pomenești că mi se răcesc pereții. Nu se poate!” Și iar revine lectura...

Doordat ușa se deschide și intră o femeie cu ochii umeziți. Spune că e colectivista și că se numește Emilia Hile. Vrea să arate și pentru ce a venit, dar doctorul Georgescu îi face semn să tacă... Acum tocmai a ajuns la o bucată unde e vorba de niște soferi care în loc să-și vadă de îndeplinirea sarcinilor, își vād de sprîțuri, la bogăda unde servește „mea Vasile”.

„Tovarășe doctor, face femeia, îmi moare vaca, vād roge să mergeți s-o vedeți pe Joiana. Nu poate fîta și tremur...”

„Doctorul se află tocmai la pasajul din lectură unde în sfîrșit soferii au venit la autobuzele res-

pective și au dat drumul la motor...”

„Tremur?” face doctorul Georgescu cu ochii-n revistă. „Păi dacă au dat drumul la motor și gură că geomurile trepidează...”

„Care geomuri, tovarășe Georgescu?” întrebă uluită femeia. „Tremur vaca...”

„Doctorul rîde... Tocmai ajunsesse cu lectura la o întîmplare hazlie...”

„Nu-l de ris, tovarășe doctor, există femeia...” „Știu eu mai bine” cînd e de ris și cînd e de plîns”, răspunde doctorul Georgescu citînd mai departe...

„Dacă mai întîrziem...” se apropie de masă femeia... „Păi asta-i spun și căătorii soferului, răspunde doctorul. Să nu întîrzie, că se face noapte. Și-i departe al dracului...”

Femeia cîntă să înțeleagă, dar sootînd că doctorul nu vrea să se miste din birou din pricină că ea stă departe reia grabită: „Mă duc și vin cu o sanie, tovarășe Georgescu...”

Doctorul citește mai departe. (Uneori se luptă cu musca. Dar nu lasă revista). Timpul trece, Colectivista Emilia Hile revine gîfînd și se tînguște: „Am adus sania, tovarășe doctor. Vād roge foarte mult... Băreii o injecție”.

„Doctorul lasă revista enervat și prinzînd ultimele cuvinte ale femeii se răstește rîdicînd mîni-le: „Nu vezi că injecții fac? Nu sînt tot gîinile colectivei?”

În clipa aceasta, una din găini, speriată de gestul doctorului, și-a luat zborul în fereastră. Pac! Geamul a sărit în tîndări și frigul de afară a început să intre înăuntru.

„Ce mi-ai făcut?” strigă doctorul Georgescu. „Eu nu am făcut nimic, dar vorba cu vaca mea ce fac?” întrebă femeia. „Fă stinga-mprejur” comandă doctorul. Nu vezi ce de treburi am? Lasă că... vin eu să vād vacă. Vin...”

La prinz, doctorul Georgescu a dăut, ce e drept, o jumătate de litru de vin, a mîncat bine și s-a adormit. A visat că femeia a venit iarăși. A intrat cu vaca pe ușa dispensarului veterinar. Joiana s-a repezit cu coarnele în el și...

„Bine că n-a fost adevărat”, s-a trezit lac de năduseală doctorul Georgescu.

P. S. Întîmplarea din vis n-a fost adevărată, firește. În schimb, atîtudinea doctorului Georgescu față de nevoile colectivităților e într-un totul... adevărată, e răminînd deseori... dator față de cererile colectivităților. Așa că tot atît de adevărat e și aceștia cer ca doctorul veterinar să-și facă așa cum trebuie datoria.

AL. RAICU și ION GHEORGHIE  
după corresponsența tov. COSTICA CONSTANTINESCU

# Sfatul S.M.T. — important schimb de experiență

In S.M.T.-urile din regiunea București, ca și în celelalte S.M.T.-uri din țară, s-au ținut de curând lucrările sfatului S.M.T. Urmind recomandările Consfătuirilor pe țară a țărănilor colectivisti, în majoritatea unităților s-a urmărit ca rolul sfatului S.M.T. să fie întărit și lărgit, astfel ca el să analizeze cele mai bune metode de lucru folosite de gospodăriile colective și brigăzile de tractoare frunțase.

Desfășurarea lucrărilor sfatului S.M.T. Grivița, raionul Slobozia, unitate decorată cu Ordinul Muncii cl. I, a arătat că aici Sfatul S.M.T. a devenit un important mijloc de schimb de experiență între gospodăriile colective din raza de activitate pentru continua îmbunătățire a activității acestora.

Din lucrările Sfatului S.M.T. a reieșit că dotarea an de an a S.M.T.-ului Grivița cu tot mai multe tractoare și mașini agricole a permis ca pe ogoarele celor 10 gospodării colective din raza de activitate să fie extinsă mult mecanizarea lucrărilor agricole. Astfel, în anul trecut, arăturile au fost mecanizate în întregime, iar lucrările de semănat, recoltat păioase și cele de întreținere, au fost executate cu mijloace mecanizate în proporție de 50—95 la sută. Aceasta a făcut ca planul anual de producție să fie depășit cu 30.201 hantri, adică cu aproape 39 procente. Totodată prețul de cost a fost redus cu 13,19 lei per hantru, realizându-se o economie globală de 1.613.893 lei.

Ținând seama de sarcinile trasate cel de-al III-lea Congres al C.C.R. și de Plenara C.C. al P.M.R. din luna-iulie 1961, mecanizatorii de aici, antrenaji în întrecere socialistă, au executat lucrări de cea mai bună calitate și la timpul optim. Drept urmare, ei și-au adus o contribuție de seamă în obținerea unor recolte bogate în gospodăriile unde lucrează de mai mulți ani în cadrul brigăzilor permanente. La cultura griului, bunăoară, cu tot timpul neprielnic, s-a dobindit pe întreaga rază de activitate (pe 7.462 ha.) o producție medie de circa 1.600 kg. la ha. De pe cele 5.992 ha. cultivate de gospodăriile colective cu perumb s-a obținut o producție medie de 3.481 kg. boabe la ha. La cultura flozii-soarelui s-au realizat în anul trecut, pe raasă, 1.755 kg. la ha., iar la sfecla de zahăr 27.497 kg. la ha. La gospodăria colectivă „8 Martie” din Miloșești, de pe întreaga suprafață de 515 ha. s-a obținut în medie cîte 5.227 kg. perumb boabe la ha., iar de pe 120 ha. cîte 9.000 kg. boabe la ha. O contribuție de seamă la dobindirea acestor producții au adus-o mecanizatorii din brigada comunistului G. Argbiroiu.

În cadrul Sfatului S.M.T. au fost arătate metodele folosite de colectivisti din Miloșești pentru a obține recolte bogate: alegerea celor

ION LEȘANU



Gospodăria colectivă din Mădăraș, regiunea Crișana, este cunoscută pentru rezultatele sale bune obținute în sectorul zootehnic. Acestea se datoresc într-o mare măsură și faptului că gospodăria a asigurat animalelor condiții bune de adăpostire. Priviți în fotografie un nou grajd construit de colectivisti de aici.

Foto: AGERPRES

## Vești din G.A.C. „Gheorghe Doja”

Fiind situată în cartierul Frel-dor din orașul Timișoara, această gospodărie care dispune de o suprafață de 406 ha și-a orientat producția spre ramuri care contribuie la îmbunătățirea aprovizionării populației cu produse agroalimentare.

Planul de măsuri adoptat de Sfatul S.M.T. prevede, atât pentru S.M.T. cât și pentru gospodăriile colective, măsuri tehnico-organizatorice ce trebuie luate în toate sectoarele de activitate. Pe lângă măsurile privitoare la asigurarea producțiilor planificate la culturile de cimp, nu a fost uitat nici sectorul zootehnic (care este în continuă dezvoltare), prevăzându-se ca gospodăriile colective să ridice construcțiile planificate, să obțină furaje suficiente, iar pe cap de animal cantități tot mai sporite de lapte, carne, lînă, ouă etc.

De la cele 66 de vaci de lapte, gospodăria va valorifica în acest an cantitatea de 80.000 de litri de lapte, cu 20.000 litri mai mult ca în 1961, cînd producția

medie de lapte pe cap de vacă furajată a fost de 2.500 de litri.

În sera gospodăriei, în suprafața de 1.200 m.p., se desfășoară o intensă activitate. Pînă de curînd au fost replantate 6.000 fire de roșii care vor începe să producă în primele zile ale lunii aprilie, iar în ghivece au fost plantate încă 2.000 de fire de roșii. Într-un stadiu avansat de vegetație se află și alte legume: ardei, salată, gulioare, conopida etc.

E. DASCALU  
corespondent

# 750 de păsări la 100 de hectare

Colectivisti din raionul Făurei s-au convins de-a lungul anilor din proprie experiență de avantajele mari pe care le oferă creșterea păsărilor. Dovada cea mai bună o constituie faptul că în 1961 toate cele 81 de gospodării colective și-au crescut crescătorii de păsări. Printre ele se pot număra cele din Ianca, Surdilla Gălșeanca, Opreșenești, Mircea Vodă și altele, unde sectorul avicol a devenit un izvor aducător de venituri însemnate. Gospodăriile amintite ca și multe altele, au realizat în anul trecut, prin valorificarea de păsări pentru carne și a ouălor, venituri de 50.000 — 180.000 lei. Folosirea incubatoarelor artificiale — mai ales a incubatoarelor tip camere, a jucat un rol important în dezvoltarea creșterii păsărilor în gospodăriile colective din raionul Făurei.

Este drept însă că pînă acum nu toate incubatoarele existente aici au fost folosite cu întreaga lor capacitate. Aceasta datorită în mare măsură faptului că în unele gospodării colective dezvoltarea fermelor avicole nu s-a făcut potrivit posibilităților existente. O vină în această privință a revenit organelor agricole din raion care n-au popularizat îndeajuns în rândul colectivizilor avantajele economice pe care le aduce creșterea păsărilor, n-au dus o activitate susținută de îndrumare a colectivizilor în ridicarea de construcții potrivite, în pregătirea ingrijitorilor s.a.m.d.

Recomandările Consfătuirilor pe țară a țărănilor colectivisti privind creșterea a cel puțin 500—600 de păsări la sută de hectare, au stimulat un larg ecou și în rândul colectivizilor din raionul Făurei.

Cercetînd planurile de producție pe 1962 ale gospodăriilor agricole colective din raionul Făurei, acum după definitivarea lor, constatăm că

satisfacție că ele prevăd sarcini mobilizatoare în sectorul avicol. În gospodăriile colective din raionul Făurei se vor crește în acest an 780 de păsări la fiecare sută de hectare. În total, gospodăriile colective vor dispune de 600.000 de păsări, urmind ca la 31 decembrie a. c. să rămîna pentru matcă 316.000 păsări ouătoare.

Punîndu-se în practică indicațiile date de partid, în cîteva gospodării colective, cum sînt cele din Ianca, Plopu, Surdilla Gălșeanca, Mircea Vodă, uniții care au acumulat o bună experiență în creșterea păsărilor, se vor crea mari complexe avicole. Fiecare din aceste gospodării urmează să rămîna la sfîrșitul anului 1962, cu cîte 10.000 păsări adulte. De asemenea, în alte 40 de gospodării colective, printre care cele din comunele Amara, Bördel Verde, Balta Alba, Batogu etc., se vor crea complexe avicole care vor dispune la 31 decembrie a. c. de cîte 5000 păsări ouătoare fiecare.

Pentru ca prevederile înscrise în planurile de producție ale gospodăriilor colective să prindă viață, comitetul executiv al sfatului popular raional, a și luat o serie de măsuri. Au fost reamenajate și pregătite cele 32 incubatoare tip camere, 22 incubatoare de suprafață și cele 3 incubatoare acționate electric, cu ajutorul cărora se vor obține, pe plan local, majoritatea pulurilor. În vederea completării necesarului de pul, o parte din gospodăriile colective au fost îndrumate să încheie contracte cu Centrul avicol raional de la Brăila, care va livra raionului Făurei 81.250 pui de o zi, din rase de mare productivitate. De asemenea, îndată ce timpul va permite, brigăzile de construcții din gospodăriile colective care nu dispun de capacitatea de cazare corespunzătoare a păsărilor, vor trece la construirea adăposturilor necesare.

sare. În total, anul acesta se vor mai construi încă 53 de hale pentru păsări și 32 de pulnirițe. Gospodăriilor agricole colective care construiesc complexe avicole li se vor acorda de stat credite pe termen lung.

În ceea ce privește pregătirea colectivizilor care vor lucra în sectorul avicol, aceștia sînt școlarizați la gospodăria agricolă colectivă „Drumul lui Lenin” din Ianca, unitate care a obținut rezultate bune în creșterea păsărilor. Acolo unde fermele avicole sînt deservite de brigăzi speciale, responsabilii acestora sînt trimși pentru școlarizare la Centrul avicol regional din Brăila.

Îndeplinirea cu succes a sarcinilor luate de gospodăriile colective din raionul Făurei în direcția dezvoltării creșterii păsărilor, depinde într-o măsură hotărîtoare de felul cum vor fi ele sprînjite să traducă în fapte prevederile mobilizatoare stabilite în planurile de producție. Se impune deci ca organele agricole ale raionului să desfășoare o activitate mai intensă decît în anii anteriori, să îndrume concret, la fața locului pe colectivisti în folosirea rațională a tuturor incubatoarelor, în hrănirea și îngrijirea atentă a puiilor și păsărilor adulte, în ridicarea la timp a unor adăposturi corespunzătoare etc.

Ar fi foarte indicat ca experiența bună dobindită de gospodăriile colective frunțase din raionul Făurei să fie răspîndită și în celelalte raioane ale regiunii Galați, acordîndu-se un ajutor substanțial în primul rînd tinerelor gospodării colective să-și creeze de la început ferme de păsări pe măsura posibilităților pe care le are fiecare.

I. GH. CENUSA  
corespondent

## La G. A. S. Sîndrei, regiunea Banat

# Mecanizarea lucrărilor în zootehnie a dus la creșterea productivității muncii și reducerea prețului de cost

Gospodăria agricolă de stat Sîndrei din regiunea Banat este amplasată în imediata apropiere a orașului Timișoara. Ea are sarcina de a contribui la aprovizionarea acestui important centru industrial cu produse agro-alimentare în cantități sporite și la un preț de cost cât mai redus.

Pentru a face față cu succes acestor sarcini puse în fața noastră de partid și guvern, conducerea gospodăriei a dat mare atenție dezvoltării fermelor de animale. În prezent avem peste 1.000 de capete de taurine, din care circa 400 de vaci cu lapte, 2.300 de ovine, circa 550 de scroafe de reproducție și o îngrășătorie cu un rulaj de 8.000 capete porc anual.

Se înțelege că o dată cu dezvoltarea septelului, în fața noastră s-au ivit numeroase probleme legate de transportul furajelor, evacuarea gunoului din grajduri, prepararea hranei, mulsul etc. Cadrele cu muncă de răspundere din gospodărie și-au dat seama că pentru a produce carne, lapte și lînă la nivelul sarcinilor puse de partid, la un preț de cost redus, este necesară creșterea productivității muncii; ori acest lucru nu era posibil fără introducerea mecanizării în fermele de animale.

În anul 1960, gospodăria a primit o instalație de mulș mecanic care a fost pusă în funcțiune la jumătatea anului; am reușit astfel să asigurăm mulșul mecanic la 100 de vaci. Mulgătorii și-au însușit temeinic tehnica de manipulare a aparatelor de mulș, obținîndu-se bune rezultate. Pe baza experienței căpătate în anul 1961, am introdus mulșul mecanic la întreg efectivul de vaci cu lapte folosind trei instalații de mulș.

Datorită rezultatelor deosebite obținute la producția de lapte prin introducerea mulșului mecanic,

muncitorii gospodăriei noastre s-au convins repede de avantajele acestor metode de lucru. Astfel timpul de mulgere a unei vaci s-a redus la 3—5 minute față de 8—10 minute, iar durata mulșului pe întregul efectiv de vaci s-a redus la jumătate față de timpul folosit la mulșul manual.

În cursul anului trecut, noi am continuat să introducem în grajduri și adăposturi automate, linii decol și alte mijloace pentru mecanizarea lucrărilor. Astfel, într-un grajd cu 100 vaci, am instalat o linie suspendată pentru transportul furajelor sculente și concentrate. Cupele pentru transportul furajelor concentrate au fost prevăzute cu dozatoare, ceea ce permite ca furajarea vacilor să se facă în mod diferențiat. Pentru evacuarea gunoului s-a introdus în grajduri amintit un transportor cu rațele, acționat de un electromotor. În acest fel am reușit să mecanizăm în grajdul respectiv toate lucrările cu un volum mare de muncă.

Ce s-a realizat prin mecanizarea lucrărilor la ferma de vaci de lapte?

Ca o consecință directă a introducerii mecanizării la grajdurile de vaci, a crescut în mod simțitor productivitatea muncii pe cap de mulgător. Bunăoară, la grajdul de vaci complet mecanizat un ingrijitor-mulgător îngrijeste de 25 de vaci, față de 12 vaci cîte avea înainte, productivitatea muncii crescînd cu sută la sută. La grajdurile unde mecanizarea este parțială, dar se aplică mulșul mecanic, productivitatea a crescut cu 41 la sută. Micșorarea numărului de oameni care lucrează la fermele de vaci, ca urmare a introducerii mecanizării, ne-a dat posibilitatea de a selecționa pe cei mai buni ingrijitori-mulgători ca Munteanu Jenica, Rocila

Vasile și alții, care au obținut peste 4.200 de litri de lapte pe cap de vacă furajată. Totodată s-a creat posibilitatea de a realiza anual economii la fondul de salarii de peste 30.000 de lei, fapt care a contribuit foarte mult la reducerea prețului de cost.

Prin mecanizarea tuturor lucrărilor în grajduri, mulgătorii au posibilitatea să acorde mai multă grijă furajării diferențiate a vacilor și curățenției. De la introducerea transportorului cu rațele, evacuarea gunoului de grajd se face de mai multe ori pe zi, putîndu-se menține în permanență în grajduri o atmosferă plăcută. De asemenea, ca un avantaj al extinderii mecanizării trebuie amintit și faptul că s-a îmbunătățit simțitor igiena locului de muncă, laptele ajungînd în contact cu aerul numai atunci cînd trece din galeata de mulș ermetic închisă, în bidioane.

Folosind experiența căpătată în anul trecut, unitatea noastră și-a propus ca în 1962 să extindă mecanizarea și în sectorul porcilor, la îngrășătorie, unde alimentarea se va face prin bandă transportoare, iar curățirea padocurilor cu jet de apă. Această lucrare va permite ca productivitatea muncii să crească și în acest sector de 2—3 ori și să se reducă costul unitar kg. de carne de porc cu circa 2—3 lei față de plan.

În acest fel gospodăria noastră va putea să producă carne și lapte în cantități sporite, la un preț de cost cât mai scăzut.

Ing. GIURGIU EMILIAN  
director al G.A.S. Sîndrei,  
regiunea Banat



La gospodăria agricolă de stat Zorleni, regiunea Iași, a fost mult dezvoltat sectorul avicol. În fotografie apare dintr-îngrijitoare din rația de dimineață păsărilor pe care le îngrijeste.

## Preocupări laudabile

Printre unitățile agricole socialiste din raza orașului Arad care au înregistrat succese în dezvoltarea sectorului avicol se numără și gospodăria agricolă colectivă „Secera și ciceanul” din Grădiște-Arad.

În 1961, de pildă, au fost crescuți aici 10.000 de pui, reușindu-se să se ajungă pînă la sfîrșitul anului la peste 2.000 păsări matcă. În anul trecut sectorul avicol a adus colectivizilor un venit de peste 100.000 de lei.

În noul an, conducerea gospodăriei, pe baza învățămintelor desprinse din lucrările Consfătuirilor pe țară a țărănilor colectivisti, a prevăzut să crească 15.000 pui. Pînă la sfîrșitul acestui an gospodăria va

ajunge la un efectiv de 3.600 păsări matcă.

O atenție deosebită se va da aici și asigurării adăposturilor necesare. În acest sens în sectorul avicol procesul de pregătire a hranei va fi mecanizat. Se vor introduce, de asemenea, adăposturi automate. Tot aici se va începe pe puțin timp construirea unei pulnirițe.

Folosind experiența bogată căpătată pînă acum, colectivisti din Grădiște-Arad, își vor putea crea un sector avicol puternic asigurîndu-și astfel venituri cît mai însemnate.

I. DARULA  
corespondent

## Fapte de buni gospodari

Colectivisti din Apahida, regiunea Cluj, punînd în practică recomandările Consfătuirilor pe țară a țărănilor colectivisti, au construit în anul acesta încă o seră cu o suprafață de 500 m.p. avînd o bună luminiozitate și cu încălzire centrală. De asemenea, au hotărît să mărească grădina de legume la 50 ha, toate fiind irigate. Venitul bănesc prevăzut a se realiza din legumicultură se ridică la 700.000 lei.

Colectivisti din Apahida dau atenția cuvenită și dezvoltării sectorului zootehnic. Acesta va fi mărit cu 138 capete taurine și 600 porci din care vor fi livrați statu-

lui pe bază de contract 500 porci grași. Și sectorul avicol urmează să crească considerabil; vor fi livrate statului 54.000 ouă și peste 3.800 kg. carne de pasăre.

Dezvoltarea sectorului zootehnic este strîns legată de asigurarea construcțiilor necesare. Cunoscind acest lucru colectivisti din Apahida vor mai ridica un grajd pentru 100 capete bovine, 1 saivan pentru 300 oi și o pulniriță pentru 5.000 pui.

IOAN PETEAN  
și VASILE PETEAN  
corespondenți

## Mai multă lînă fină

Gospodăriile colective din regiunea Crișana acordă o mare atenție dezvoltării sectorului ovin, care s-a dovedit a fi foarte rentabil. Asigurîndu-se o bază furajeră consistentă, existînd o preocupare permanentă pentru îmbunătățirea calitativă a efectivelor de oi prin merinozare, s-a reușit ca din totalul de peste 146.000 capete cîte sînt în prezent în gospodării, 70 la sută să fie cu lînă fină. Îmbunătățirea calitativă a efectivelor a contribuit la sporirea producției de lînă. În 1961, producția de lînă pe cap de oie a fost cu 1,3 kg. mai mare față de 1955. Gospodării ca cele din Biharia, Căuceu, Olari, Simand, Chișineu-Criș, Salonta, Bicacu, Sînicolau Român și altele au realizat în medie de la efective de 500—2.600 de oi cîte 5.200—6.500 kg de lînă pe cap de oie.

De asemenea, au acordat o mare atenție dezvoltării sectorului ovin, care s-a dovedit a fi foarte rentabil. Asigurîndu-se o bază furajeră consistentă, existînd o preocupare permanentă pentru îmbunătățirea calitativă a efectivelor de oi prin merinozare, s-a reușit ca din totalul de peste 146.000 capete cîte sînt în prezent în gospodării, 70 la sută să fie cu lînă fină. Îmbunătățirea calitativă a efectivelor a contribuit la sporirea producției de lînă. În 1961, producția de lînă pe cap de oie a fost cu 1,3 kg. mai mare față de 1955. Gospodării ca cele din Biharia, Căuceu, Olari, Simand, Chișineu-Criș, Salonta, Bicacu, Sînicolau Român și altele au realizat în medie de la efective de 500—2.600 de oi cîte 5.200—6.500 kg de lînă pe cap de oie.

La îmbunătățirea calitativă a ovinelor au contribuit în mare măsură

M. VELNICIUC  
corespondent

## În stupina gospodăriei colective din Bărcănești

Stuparul Ion Ștefan de la gospodăria colectivă „A.S. Pușkin” din comuna Bărcănești, raionul Urziceni, se îngrijeste cu multă atenție de stupi. El controlează straturile de paie așezate pentru protecția stupilor.

Foto: AGERPRES

## Măsuri noi de organizare a muncii în fermele de vaci

După unele analize parțiale, și după părerea tuturor ingrijitorilor de vaci, consiliul de conducere a considerat oportun să discute amănunț situația și să ia măsuri. Situația era aceasta: comparativ cu un an în urmă, producția medie de lapte înregistrase, în primul semestru 1960, scăderi sensibile. E drept că efectivul de vaci crescuse în această ultimă perioadă. Vacile cum-părate aveau nevoie de un anumit timp pentru adaptare, cete din prăsilă proprie, primiparele, dădeau de asemenea, pentru început, producții încă mici. Erau împănate care înfluențau într-adevăr, producția, dar nu puteau fi considerate ca hotărîtoare. Să dăm și alte date ale problemei. În 1959, gospodăria colectivă din Biled regiunea Banat — despre ea este vorba — avea 154 de vaci furajate. În 1960 efectivul creștuse la 226; la sfîrșitul anului 1961 numărul vacilor era de 332 de capete.

Consiliul de conducere și alți colectivisti pe care el i-a consultat, au fost de părere că explicația acestui rămăneri în urmă trebuie căutată, înainte de toate, în organizarea muncii. Iată punctul de vedere al tovarășului Petru Schonberger, responsabil la ferma de vaci din 1962: „Ingrijitorii nu mi izbutesc să facă bine toată munca. Nu termină bine mulsul de dimineață că trebuie să plece după furaje. Cînd avem vaci mai puțin și cu producție mai mică trebuirile acestora făceau repede — lapte puțin, nutrețul aproape. Acum fiecare ingrijitor ia la o mulșoare cîte 100 de litri de lapte și chiar mai mult. Cînd să mulgă, cînd să curețe grajdul, să adape animalele, să aducă furajele? Ba pe de-asupra mai tre-

buie dus laptele și la centrul de colectare”. Din spusele tovarășului Schonberger se desprind două aspecte. Întîi că felul cum era organizată munca la ferma de vaci fusese bună pentru timpul cînd numărul vacilor era mic și producția scăzută. Mai ales pentru timpul cînd numărul vacilor era mic, am zice noi, pentru că atunci culturile de furaje erau aproape de grajduri, trebuia timp puțin pentru aducerea hranei. Mulgerea a mai mult lapte cu doi-trei litri la o mulșoare, nu răpăsește decît puțin timp în plus și deci, după părerea noastră, acest argument are mai puțină greutate decît primul.

În al doilea rînd din spusele responsabilului de fermă se desprinde chiar obiectul discuției, consiliului: organizarea muncii în fermele de vaci trebuia să sufere schimbări. Să vedem acum în ce anume constau schimbările luate de consiliul de conducere al gospodăriei colective din Biled, schimbări care s-au dovedit utile și gîndite și care, tocmai pentru aceasta, au contribuit la sporirea continuă a producției de lapte. Să reamintim că producția de lapte a continuat să crească în condițiile sporirii efectivelor de vaci. Gospodăria are grajduri cu o capacitate de 65 de capete, ceea ce înseamnă că în fiecare grajd lucrează 6 ingrijitori — unii cu norme de 10 vaci, alții cu 11. În afară de aceștia, mai lucrează la un grajd

încă 2 colectivisti care formează așa numita echipă de servire. În forma acestor echipe de servire constă noua măsură. Celor doi colectivisti căror le-au fost date în primire o căruță, furci și alt utilaj mîrunt de care au nevoie, le-a fost stabilit următoarele sarcini: să asigure permanent la grajd, în cantitățile și sortimentele hotărîte de responsabilitate de fermă, furajele și transporte zilnic (operația se face după rînduiala stabilită între ei), la centrul de colectare, laptele muls în ziua respectivă; să transporte de lîngă grajd la platformă gunoii rezultat din curățirea grajdurilor.

În privința transportării gunoului trebuie semnalată o măsură foarte chibzuită luată de gospodărie. Pentru fiecare grajd în parte s-a stabilit un plan de preparare a platformei de furaje și furajele de gunoi. De îndeplinirea planului răspund colectivisti din echipa de servire. Dacă ei depășesc acest plan, primesc, pentru fiecare 5 tone date în plus, cîte 1,25 zile-muncă. Așa au dispărut resturile de bălegar care se mai zăreau în jurul grajdurilor, platforma e platformă și nu o îngrămădire de gunoi la cheremul găinilor, curățenia începîndu-se mai ușor și mai repede.

Dar să revenim. Eliminînd obligațiile rămase de acum pe seama echipelor de servire, înțelegem ușor îndatoririle ce revin ingrijitorilor mulgători: mulsul, adăpatul și hră-

nirea vacilor, curățenia corporală a animalelor și grajdului. Tot în sarcina lor intră, ca și mai înainte, îngrijirea vițelor pînă cînd acestea ajung la vîrsta de 3 săptămîni.

Printre amănuntele care vorbesc în favoarea aplicării noii măsuri ar mai putea fi amintite și altele. Să ne gîndim de exemplu, cît de greu se putea respecta igiena mulșului, după ce ingrijitorul căra furajele și, mai ales, bălegarul. Apoi, pe timp de ploie oamenii se întorceau de la cîmp cu nutrefururi, uzi și obosiți, intrînd astfel aplicarea programului de hrănire a animalelor.

Dar cum a fost rezolvată problema retribuiri muncii? — se poate naște întrebarea. O bună rezolvare a fost găsită și acestei probleme. Lipsind pășunea, vacile sînt întreținute și hrănite tot anul la grajd.

Retribuirea muncii ingrijitorilor este făcută ținîndu-se seama de această situație; norma de retribuție în zile-muncă este una singură rezultată din media celor două norme recomandate — una pentru perioada de vară, a doua pentru cea de iarnă. Comparînd norma aplicată de gospodărie cu aceea recomandată de Ministerul Agriculturii se constată că media obținută, 2 zile-muncă pentru fiecare 100 de litri lapte cu 3,5 la sută grăsime, reprezintă maximum din recomandări. Aceasta la prima vedere. În realitate, dovedind grijă pentru folosirea

T. OPREA

Construirea unui mare sistem de irigație

În provincia Phenanul de nord s-a început construirea unui din cele mai mari sisteme de irigație din R.P.D. Coreeană...

Opinia publică nu poate fi înșelată

Dupa ce în diferite ocazii a făcut declarații mai mult sau mai puțin pașnice, președintele Kennedy a rostit la 2 marile o cuvintare cu totul pe altă temă decât...

tele Kennedy încearcă să prezinte lucrurile ca și cum hotărârea de reluare a experiențelor în atmosferă a fost dictată de interesele securității S.U.A.

Noi raioane colectivizate

(Urmare din pag. 1)

cele 29 gospodării colective au intrat 20.225 familii care muncesc în comun 34.137 ha pământ.

Sibiu — regiunea Brașov

O dată cu înființarea gospodărilor colective din Poplaca, Orlat și Acliu care însumează 1.521 familii cu o suprafață de 3.136 ha...

ședinții gospodărilor colective. S-au organizat seri de calcule comparative, de întrebări și răspunsuri...

Tîrnăveni, Tg. Mureș și Reghin — regiunea Mureș - Autonomă Maghiară

În raioanele Tîrnăveni, Tg. Mureș și Reghin din regiunea Mureș-Autonomă Maghiară s-a terminat colectivizarea agriculturii.

mico-organizatorică a noilor gospodării colective. În acest sens au fost formate colective compuse din ingineri agronomi, zootehniști, brigadiieri...

Lăpuș — regiunea Maramureș

În raionul Lăpuș s-a încheiat colectivizarea agriculturii. Din marea familie a colectivităților fac parte acum 9.760 familii de țărani uniți în 45 de gospodării colective...

raionilor întovărășiți și cu gospodării individuale. Colectivizarea agriculturii raionului deschide mari perspective de dezvoltare a gospodăriilor colective...

Săveni — regiunea Suceava

De asemenea și în raionul Săveni, regiunea Suceava, s-a încheiat colectivizarea agriculturii. Cele 56 gospodării colective din raion cuprind 28.008 familii cu 81.803 ha teren.

Anul trecut recoltele obținute în gospodăriile colective din raion au fost cu 1.145 kg. porumb, 200 kg. grâu, 500 kg. floarea-soarelui și 4.000 kg. sfeclă de zahăr mai mari decât în întovărășirile agricole.

Știri externe

• Ieri — 5 martie — au început la Moscova lucrările plenarei Comitetului Central al Partidului Comunist al Uniunii Sovietice.

• Agenția „Prensa Latina” a arătat acum câteva zile că sute de țărani din provincia guatemaleză Escuintla au organizat un marș spre capitala țării...

• De curind, N. S. Hrușciov, președintele Consiliului de Miniștri al U.R.S.S., a adresat lui Aminov Fanfan, președintele Consiliului de Miniștri al Italiei...

• În Birmania puterea a fost preluată de armată printr-o lovitură de stat. Noul guvern birman, care este format, în afară de o singură persoană, numai din militari...

• În Germania occidentală pământurile micilor gospodării țărănești sînt înghițate de marii moșieri. Într-un singur an, între sfîrșitul lui 1960 și cel al lui 1961, de pildă, 37.300 gospodării ale țărănilor muncitori au fost înghițate de marile moșii.

• Mișcarea italiană pentru pace a trimis un mesaj guvernului Angliei și U.R.S.S., președintelui S.U.A. și Franței, succedîndu-i să contribuie la succesul lucrărilor Comitetului celor 18.

DIN R. P. BULGARIA

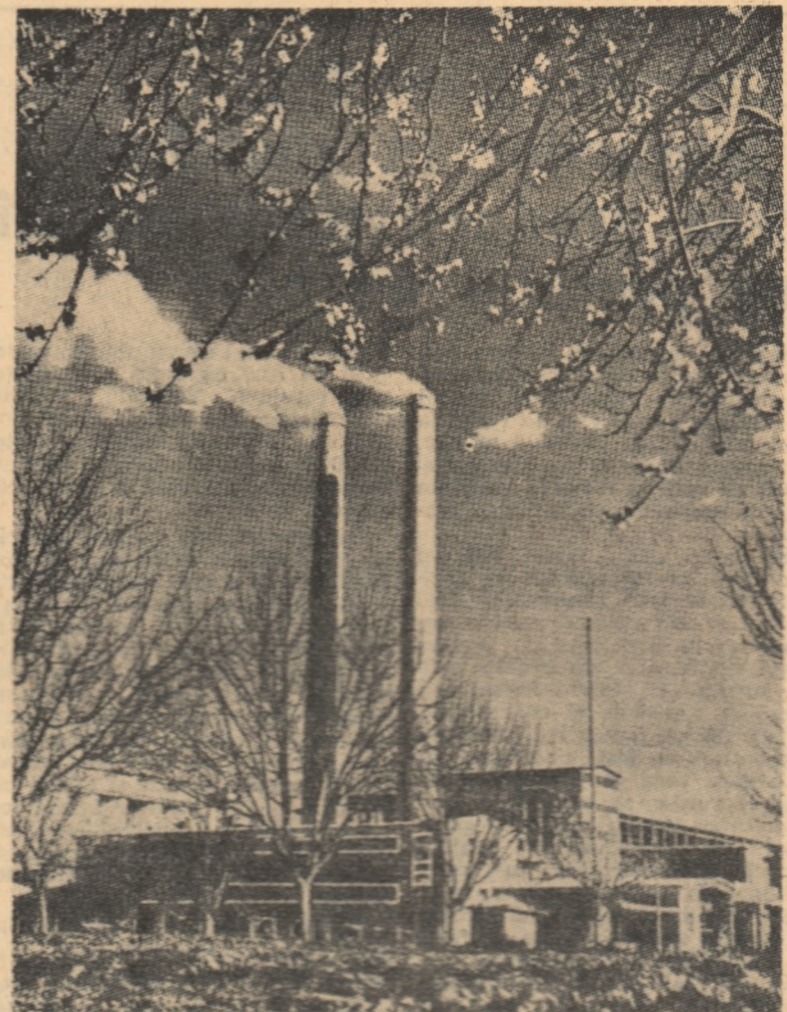

În anii care au trecut de la eliberarea Bulgariei, poporul bulgar a obținut însemnate succese în opera de construire a socialismului.

Printr-o uzină metalurgică și numeroase fabrici aparute pe întinsul țării, se numără și fabrica de ciment (înălțată în fotografia de față) din apropierea comunei Reka Devnia...

vederea obținerii fătărilor de toamnă, prevenirea și combaterea dăunătorilor bolii la animale și altele. Cu mult interes au fost ascultate și referatele legate de problema dezvoltării bazei furajere...

Și cercetările în domeniul mecanizării agriculturii au înregistrat serioase progrese. Au fost evidențiate la sesiune studiile și experimentările privind definirea parametrilor tractoarelor de 60—65 C.P., masinate de recoltat cereale păioase purtate pe sașiu...

Pe lângă evidențierea acestor realizări, în concluziile sesiunii a fost subliniată necesitatea intensificării și îmbunătățirii în continuare a activității de cercetare pe tărîmul științei agricole.



Oameni ai ogoarelor colhoznice

Maria Savcenko, mulgătoare din colhozul „V. I. Lenin”, regiunea Sumsk (R. S. S. Ucraineană), este de două ori Eroină a Muncii Socialiste.

Energia atomică în cercetările agricole

Colaboratorii Institutului de îmbunătățiri funciare și economia apelor din Minsk folosesc larg în cercetările lor energia atomică.

barajelor, podurilor, în elaborarea de măsuri agrotehnice. Oamenii de știință din Belorusia, folosind radiațiile radioactive...

Faină furajeră din ace de conifere

În perioada de toamnă și iarnă când animalele nu pot primi nutrețuri suficiente și verzi, hrana lor trebuie să conțină totuși vitamina C.

vitamina A — indispensabilă pentru creșterea și dezvoltarea normală a animalelor.

• Dar unde poate fi găsită ea în cantități așa de mari? Multă vitamină C conțin acele de conifere, însă sub această formă animalele nu le consumă cu plăcere.

Recent, la combinatul de industrializare a lemnului de la Muhiino a apărut o secție nouă — care prepară faină de rășinoase.

Oamenii de știință de la Institutul forestier din Extremul Orient au propus ca din ace de conifere să se prepare faină furajeră.

Organizațiile economice din Extremul Orient au hotărît să construiască în acest an încă două secții pentru prepararea săinei furajere.

În Stepa Flămindă — o vastă regiune de pustiu din Asia Centrală — au fost valorificate pentru agricultură primele 250.000 hectare de pământuri înțelenite...

baculul. Vor dispărea multe profesii tradiționale legate de munca manuală. Automatele vor înlocui pe lucrătorii de la stropit și ameliorări.

Stepa Flămindă — laborator experimental

În Stepa Flămindă — o vastă regiune de pustiu din Asia Centrală — au fost valorificate pentru agricultură primele 250.000 hectare de pământuri înțelenite...

Acum este vorba de o vastă regiune de pustiu din Asia Centrală — au fost valorificate pentru agricultură primele 250.000 hectare de pământuri înțelenite...

Știința strins legată de nevoile practice ale producției

(Urmare din pag. 1-a)

setărilor legate de stabilirea momentului optim de recoltare a strugurilor pentru obținerea vinurilor scchi, demisici și dulci, prelucrarea tescovinei etc.

În domeniul zootehniei și medicinei veterinare au fost expuse 34 de referate. Axându-se pe sarcinile izvorite din documentele de partid și de stat privitoare la dezvoltarea sepietului, oamenii de știință au izbutit să elaboreze o serie întregă de soluții și recomandări practice privind stabilirea unor rații cît mai bine echilibrate...

Pe Sîr-Daria, al doilea riu ca mărime din Asia Centrală, au fost construite două mari hidrocentrale care furnizează noilor pămînturi energia necesară.

Interes pentru producție prezintă și cercetările legate de folosirea antibioticilor în hrana vițelilor și mielilor sugari. Sterilitatea vacile a duple, eficiența economică a întreprinderii taurinelor în stabulație liberă, întărcarea timpurie a purcelor în vederea folosirii mai intense a scoafelor în fermele de producție...