

AGRICULTURA NOUĂ

Anul VIII — Nr. 825
Vineri 23 martie 1962

4 pagini
Prețul 20 de bani

Organ al Ministerului Agriculturii și al Comitetului Central al Uniunii Sindicatelor din întreprinderile și instituțiile agricole

Să amplasăm corect centrele de producție în gospodăriile colective

Ing. GHEORGHE TIMARU
director general
în Ministerul Agriculturii

În anii care au trecut, pe măsura dezvoltării a noi ramuri de producție și mai ales, ca urmare a creșterii continue a efectivelor de animale proprietate obștească, gospodăriile colective au executat un mare volum de construcții gospodărești — grajduri, maternități și îngrășători de porcine, cotețe pentru păsări, salvene, magazii, pălule etc.

Ridicarea a noi și noi construcții în ultima vreme o amplasare ca totul deosebită, pe măsura consolidării economico-financiare a unităților. În activitatea de construcții, gospodăriile colective au simțit puternic sprijinul statului nostru, sprijin dat sub formă de credite, materiale de construcții, proiecte de execuție etc. Locul a 2-3 construcții răzlețe și de mică capacitate în centrele gospodărești temeinic organizate, prevăzute cu amenajările și utilajele necesare unei culturi bune destășurată a proceselor de muncă.

În prezent, când colectivizarea agriculturii noastre a fost încheiată în întreaga țară, problemele de construcții trebuie privite și rezolvate cu deosebită răspundere și chibzuit.

Experiența dobindită de gospodăriile colective frunțate de pe tot cuprinsul țării în executarea construcțiilor gospodărești, stă mărturie a importanței pe care o prezintă, înainte de toate, amplasarea chibzuită a centrelor de producție, pentru rezolvarea cu succes a sarcinilor ce revin unităților.

În prezentul articol ne propunem să arătăm câteva din principiile de bază de care trebuie să se țină seama la amplasarea și dimensionarea centrelor de producție în gospodăriile colective.

În primul rând, la alegerea locului destinat centrului de producție ESTE NECESAR SĂ AVEM CEA MAI MARE GRIJĂ PENTRU ECONOMISIREA TERENULUI AGRICOL. Ca urmare a indicațiilor date de conducerea partidului și statului, acestei probleme i s-a acordat, mai ales în ultimii ani, o atenție deosebită. Cu rare excepții, s-a pus capăt tendinței ce începuse să se manifeste în unele locuri de a se construi nejustificat pe întinderi mari, cu spații exagerate între obiective. Strădania pentru economisirea terenului agricol este acum vădită în majoritatea unităților. În această direcție, un exemplu foarte bun îl oferă gospodăriile colective din regiunea București, care, în 1961, pentru executarea a peste 4.000 de construcții, au folosit numai 0,5 la sută din terenul agricol. Lucrul acesta a fost cu puțină datorită faptului că s-a respectat indicația ca distanțele dintre construcții să fie cât mai mici — spre exemplu 10 metri grajd de grajd. Economisirea suprafeței de teren este o cerință careia trebuie să-i acordăm maximum de atenție pentru că nu ne lipsi singuri de însemnate suprafețe de teren bun pentru cultură. Totodată trebuie să acordăm atenție și celuilalt aspect, și anume, ca amplasarea centrelor să fie astfel făcută încât să avem posibilitatea extinderii lor în raport cu perspectiva de dezvoltare a unității. Desigur că a procedat greșit gospodăria colectivă din satul Fintina Mare, raio-

nul Negru Vodă, care și-a amplasat centrul în interiorul vetrei satului fără a avea posibilități de extindere. Prin lucrările de organizare a teritoriului, centrul de producție al acestei unități a fost mutat în extravilan pe un teren slab productiv.

În al doilea rând, la amplasarea centrului de producție trebuie avut în vedere ca ACESTA SĂ FIE CÎT MAI CENTRAL FAȚĂ DE MASIVUL DE TEREN AL GOSPODĂRIEI ȘI ÎN APROPIEREA SATULUI. O asemenea așezare contribuie la folosirea mai productivă a timpului de muncă și a utilajului pe toată perioada activității în cîmp și în fermele de animale.

În multe gospodării colective, la organizarea teritoriului s-a ținut seama de această importanță cerință. Dintre numeroasele exemple vom cita gospodăria colectivă „Victoria” din comuna Lenuaheim, regiunea Banat, și „Tatar Bunar” din comuna Independența, regiunea Dobrogea.

Sînt însă și unele gospodării colective care, lipsite de ajutorul specialiștilor, au amplasat greșit centrul de producție. Astfel, gospodăria colectivă din satul Cișla, raionul Tulcea, a ales pentru centrul de producție un loc cu totul necorespunzător, amplasat excentric față de masivul de teren. Atît transportul produselor de la cîmp la centrul de producție cît și accesul animalelor la pășune se fac foarte costisitor și obligatoriu prin sat. O rațională amplasare a centrelor de producție ar fi fost în partea de sud-vest a vetrei satului de unde s-ar fi putut asigura legătura cea mai directă și ușoară cu tot masivul de teren al gospodăriei și s-ar fi scurtat distanțele de transport cu circa două kilometri. Pe de altă parte, accesul animalelor la pășune ar fi fost direct, astfel fiind satisfăcute și cerințele de ordin sanitar-veterinar.

TERENURILE ALESE PENTRU AMPLASARE SĂ AIBĂ UN SOL ȘI SUBSOL SĂNĂTOASE (SĂ NU FIE SUPUSE INUNDAȚIILOR, INMLĂȘĂȚINĂRII, ALUNECĂRIILOR) ȘI SĂ NU RECLAME CHELTUIELI MARI PENTRU AMENAJARE (nivelări, desecări, îndiguri etc.) — lată o altă cerință de care trebuie să ținem seama. Nerespectarea acestei cerințe poate duce la însemnate neajururi și pagube ca: o conservare necorespunzătoare a produselor, pericolul de îmbolnăvire a animalelor, un cost ridicat al construcțiilor etc. Din această lipsă de îndrumare despre care aminteam mai sus, o gospodărie colectivă din comuna Mărgineni, raionul Slatina, a ridicat câteva construcții pe valea unui pîrîu cu frecvența inundațiilor de 20 la sută și cu apa freatică la o adîncime de 1-1,5 m. Colectivitățile au fost convinși să renunțe la executarea în continuare a construcțiilor pe acest teren, centrul de producție fiind amplasat în altă parte.

O cerință de mare importanță pe care trebuie s-o respectăm la amplasarea construcțiilor este ca în locul ales SĂ AVEM ASIGURATĂ APĂ POTABILĂ ÎN CANTITATEA ȘI CALITATEA CERUTĂ DE PROCESUL DE PRODUCȚIE. În regiunile

(Continuare în pag. 4-a)

LUCRĂRI DE PRIMĂVARĂ



La gospodăria agricolă de stat Irvin, din regiunea Banat, în timpul semnăturii culturilor din epoca I. În fotografie: tractoristul Alexandru Coteș la lucru pe o tarla a gospodăriei.

În grădina de legume și în cîmp

Muncitorii gospodăriei agricole de stat Caransebeș au confecționat răsadnițe în suprafața de 1.300 metri pătrați. Acum se lucrează de zor pentru obținerea unor răsăduri viguroase, capabile să dea producții mari și timpurii. Din rîndul muncitorilor de la grădina de legume s-au evidențiat Ludovic Iambor, Maria Băcilă și alții. Paralel

cu executarea acestor lucrări în gospodărie se acordă o atenție deosebită și buneîntreținerii a culturilor de toamnă. Pe suprafața de 125 ha însemnate în toamnă cu grâu, s-a administrat azotat de amoniu.

N. PIRVU
corespondent

Pregătesc semințele

La gospodăria colectivă, „1 Mai” din comuna Deleni, raionul Vaslui, muncile de pregătire a campaniei de însămînțări sînt în toi. În aceste zile colectivității transportată la cîmp însemnate cantități de gunoi de grajd, iar o parte din ei dau zor cu selectatul semințelor.

Pînă nu de mult în această gospodărie s-au selectat 1.500 kg ovăz, 4.200 kg mazăre, 350 kg borcoag și 1.350 kg semințe de sfeclă.

TH. LEUȘTEAN
corespondent

Muncesc de zor

Pe terenurile destinate obținerii unei producții de 5.000 kg porumb boabe la ha în cultură neirigată, membrii gospodăriei agricole colective „Elena Pavel” din satul Grigorescu, raionul Făurei, au transportat încă din toamnă însemnate cantități de gunoi de grajd, care a fost încorporat sub brazdă. În timpul iernii harnicii colectivității au transportat și mranită pentru fertilizarea suprafeței de 100 ha teren, repartizată tot pentru „porumbul 5.000”. De asemenea, îndată ce terenul a început să se zvînte, colectivității, ajutate de mecanizatorii de la S.M.T., au început lucrările pentru menținerea apei în sol.

pină acum două stropiri la pomii fructiferi, s-au făcut tăieri de formarea coroanei la pomii tineri și s-a plantat cu pomi roditori o suprafață de două ha de terenuri neproductive, improprii culturii cerealelor.

Echipa de colectivități care lucrează în vie a reușit să dezgroape via de pe o suprafață de 37 de ha, executînd și fixarea șpalierilor.

TUĐOȘE NICEL
corespondent

Buna organizare a punctelor de aprovizionare pentru gospodăriile colective — preocupare importantă

După cum s-a arătat de curînd în țara noastră, în vederea sprijinirii gospodăriilor agricole colective și acordării unei mai bune asistențe tehnice — printr-o hotărîre a Consiliului de Miniștri al R.P.R., s-a stabilit ca începînd cu acest an sarcina de aprovizionare a acestor unități agricole socialiste cu diferite mașini, utilaje, materiale și piese de schimb să treacă asupra Ministerului Agriculturii. Aprovizionarea gospodăriilor agricole colective se va realiza prin bazele de aprovizionare din întreaga țară și prin punctele de aprovizionare pendente de aceste baze.

În legătură cu această importantă problemă, ne-am adresat zilele trecute tov. ing. V. Bratu, directorul general adjunct al Direcției Generale de Aprovizionare și Desfacere, care ne-a relatat următoarele:

Pînă de curînd, au fost înființate în incinta S.M.T.-urilor, 61 de puncte din cele 86 planificate. Acestea au și început să funcționeze. În scurtă vreme vor fi înființate și celelalte 25 de puncte pe baza planului de funcționare. Majoritatea conducătorilor secțiilor agricole ale serviciilor regionale S.M.T. și ale serviciilor regionale S.M.T. au înțeles marea însemnătate a organizării punctelor de aprovizionare și au dat un ajutor substanțial. Astfel, în regiunea Dobrogea, au fost înființate toate punctele de aprovizionare prevăzute. Aci, statul popular regional a repartizat și două autotamioane pentru aprovizionarea ritmică a punctelor cu utilajele, materialele și piesele de schimb necesare. De asemenea, în regiunile Cluj, Crișana, Oltenia și Iași, pe lângă punctele de aprovizionare înființate s-a cerut organizarea și a altora.

Trebuie subliniat însă că în alte regiuni Direcția Generală de Aprovizionare și Desfacere din Ministerul Agriculturii n-a fost sprijinită în suficientă măsură în această problemă. De pildă, în regiunea București, abia de câteva zile au început să se ia măsurile corespunzătoare pentru înființarea punctelor de aprovizionare în incinta S.M.T.-urilor. În regiunea Argeș o serie de probleme lega-

Folosirea intensivă a răsadnițelor

Construirea răsadnițelor numai pentru obținerea răsadului nu este economică. Aceasta pentru că în cele 2-3 luni de folosire, valoarea răsadului nu acoperă cheltuielile făcute la cantitatea de căldură dată de bălegar este utilizată numai parțial.

Constatărea pe țară a țărănilor colectivități a recomandat — printre altele — și folosirea cît mai intensivă a serelor și răsadnițelor. Experiența căpătată de unitățile agricole socialiste frunțate în cultura legumelor, cum sînt: gospodăria agricolă

colectivă Borș din regiunea Crișana, gospodăria colectivă din Aradul Nou, regiunea Banat, gospodăriile agricole de stat Popești-Leordeni și „30 Decembrie”, regiunea București, și altele, a arătat că răsadnițele pot fi folosite un timp mult mai îndelungat și în mod mult mai economic. Astfel, răsadnițele trebuie întrebunătate din toamnă pînă la începutul verii, fie pentru cultura continuă a diferitelor legume ce urmează a alăta pe aceeași suprafață (culturi succesive), fie pentru cultura diferitelor legume care ocupă în același timp — parțial sau total — aceeași suprafață de răsadniță (așa-numitele culturi asociate).

Practicarea acestor feluri de culturi nu este posibilă fără o planificare chibzuită a folosirii răsadnițelor. În această privință trebuie să se aibă în vedere sarcinile de producție care revin gospodăriei, posibilitățile oferite de suprafața de răsadniță, precum și condițiile tehnice cerute de plante. Astfel, rotația legumelor este necesară să se țină seama de cerințele plantelor față de lumină, căldură, sol, apă, spațiu și aer, precum și de perioada de vegetație; la asocierea culturilor se aleg numai speciile cu pretenții asemănătoare față de căldură și aer și care nu se stînjinesc reciproc în vegetație.

Orientativ, prezentăm cîteva scheme potrivite mai ales pentru regiunile din sudul țării, pentru folosirea intensivă a răsadnițelor încălzite cu bălegar.

3) În răsadnițele folosite numai la culturi forțate cu răsăd pregătît mai dinainte:

- Conopidă (1 martie-15 mai), pătlăgele vinete (15 mai-iulie); urmează dezinfecția, apoi cultura de tomate (15 august-30 noiembrie) și salată (ianuarie-februarie).
- Căstraveți (25 martie-1 iulie), tomate sau spanac, (15 august-30 noiembrie) și salată asociată cu gullu sau ridichi de lună (15 februarie-25 martie).
- Tomate (15 martie-20 iulie), căstraveți de toamnă sau salată fie în cultură simplă fie asociată cu ridichi de lună (15 august-15 octombrie) și spanac (15 noiembrie-15 martie).

II. PENTRU CULTURI ASOCIATE ÎN RĂSADNIȚE

— La cultura de tomate: salata, guliile, ridichile, ceapa stuțată și cultura de răsăd repicat de tomate.

— În cultura de căstraveți: ceapă stuțată și chiar salata și ridichile de lună în culturile semitimpurii.

— Cultura de lăptucă cu ridichile de lună, mărarul sau guliile.

Firește că schemele arătate mai sus pot fi modificate completîndu-se în funcție de sarcinile de plan, de cerințele pieței și de posibilitățile gospodăriei.

I. PENTRU CULTURILE SUCCESIVE

— În răsadnițele producătoare de răsăd:

- 1) Cultură de răsăd repicat (februarie-aprilie), cultură forțată de tomate, pătlăgele vinete, căstraveți sau ardei (mai-iulie), cultură întîrziată de tomate, spanac, salată ori ridichi de lună (august-noiembrie), iar în paturi calde, cultură de ceapă stuțată, pătrunjel de frunze ori salată (decembrie-ianuarie).
- 2) Cultură de răsăd de varză, conopidă, gullu, salată cu însemnare directă (februarie-începutul lui aprilie), primenirea bălegarului de pe poteci după care urmează cultura forțată semitimpurie de căstraveți sau dovleci (aprilie-iulie), cultură de tomate, (august-noiembrie) și în fine în paturi calde cultura de ceapă stuțată, pătrunjel de frunze, salată ori spanac (15 noiembrie-1 februarie).

Ing. D. POPA
I.C.H.V.

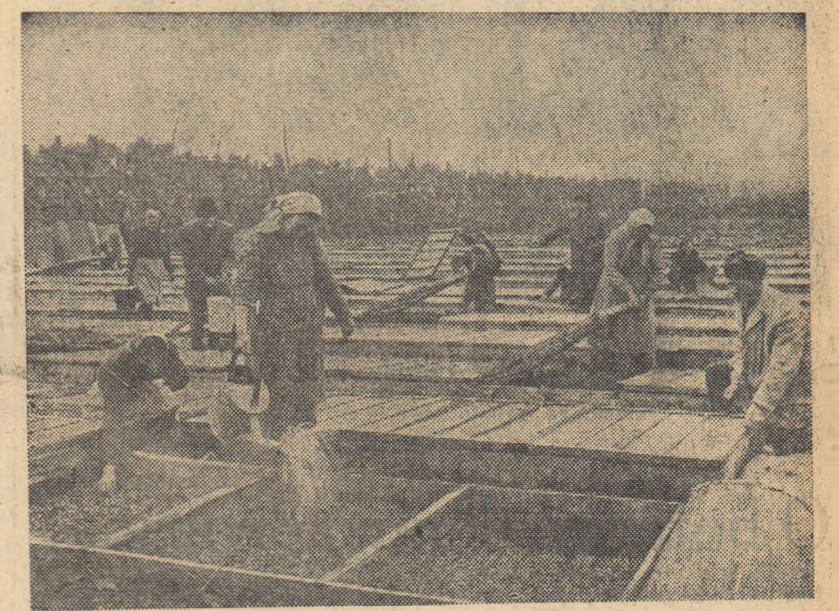

În aceste zile la gospodăria agricolă colectivă din Mizil, regiunea Ploiești, se lucrează intens la întreținerea răsadurilor — așa cum se vede în fotografie

Foto: AGERPRES

Au mărit suprafața grădinii de legume

Anul trecut, colectivității din satul Tabăra, comuna Bivolari, raionul Iași, au valorificat însemnate cantități de legume. Grădina de legume a adus gospodăriei un venit cu peste 60.000 lei mai mare decît cel planificat.

Răspunzînd îndemnului organizației de partid, colectivității au hotărît să mărească în acest an suprafața cultivată cu legume la 18 hectare, adică cu 13 hectare mai mult decît în 1961.

Hotărîșii să obțină recolte cît mai mari și mai timpurii, colectivității au amenajat din timp răsadnițele; acum ei dau atenție producerii unor răsăduri de cît mai bună calitate. Acestea s-au dezvoltat bine și vor fi plantate în curînd în cîmp.

Printre colectivitățile care lucrează cu multă rîvnă în grădina de legume se numără Gh. Chișcă, Dumitru Chișcă, Vasile Cardeş, și alții.

LUCA MIHAI
corespondent

Sopresc numărul de animale

În acest an, colectivitățile din Lița, raionul Tr. Măgurele, au hotărît să-și mărească numărul de animale. Astfel, prin folosirea de fonduri proprii și prin prăstia ei vor ajunge la sfîrșitul anului să aibă 1400 oi, 800 taurine, din care 410 vaci cu lapte, 1200 porcine din care 200 scroafe fătătoare, precum și un mare număr de păsări.

LINCA NAIDIN
corespondent

Planul de producție prinde viață

Gospodăria colectivă „Zorile Socialismului” din comuna Toporu, regiunea București, și-a prevăzută în planul de producție pe acest an să cumpere 70 de vaci și juminci și 45 de vișele. Cu ajutorul creditelor primite de la stat colectivitățile au și cumpărat pînă acum 19 animale urmînd ca în scurt timp să procure și restul de animale planificate.

MĂNĂLĂ CUITĂRU
corespondent

O brigadă frunțasă și experiența ei

Gospodăria agricolă de stat Măxineni din regiunea Galați, este situată într-o zonă cu precipitații anuale moderate, cu veri foarte calde și primăveri în general secetoase, binefite de vinuri puternice. Suprafața arabilă a gospodăriei de 5.000 ha, se caracterizează prin trei tipuri de sol: aluvionar de luncă, cernoziom degradat și sărăturii.

Pe lângă suprafețe cultivate cu păioase și plante furajere, gospodăria noastră acordă o mare atenție culturii porumbului. În anul trecut, bunăoară, gospodăria a obținut de pe 650 ha o producție medie de 3.706 kg boabe la ha, adică un 1.345 kg mai mult la ha față de producția planificată.

Iată cum am izbutit să obținem noi acest spor de recoltă. Întreaga suprafață destinată culturii porumbului a fost arată în toamnă la a dîncimea de 22-30 cm, în funcție de tipul de sol pe care a fost amplasată cultura. Pe o suprafață de 220 ha, s-a arat adine cu plugurile echipate cu scormonitori. O dată cu arătura adîncă de toamnă au fost încorporate sub brazdă cîte 20.000 kg de îngrășăminte naturale și cîte 150-200 kg de îngrășăminte chimice la ha, în funcție de gradul de fertilitate a fiecărei sole. În primăvară terenul a fost menținut curat de buruienii și afinat, asigurîndu-se semințelor de porumb un bun pat germinativ.

Însămînțatul porumbului a început la 12 aprilie atunci cînd tem-

peratura în sol a ajuns la peste 8°C, cu tendință de creștere. Semănatul l-am făcut cu semănătorile anuale moderate, cu veri foarte calde și primăveri în general secetoase, binefite de vinuri puternice. Suprafața arabilă a gospodăriei de 5.000 ha, se caracterizează prin trei tipuri de sol: aluvionar de luncă, cernoziom degradat și sărăturii.

Pentru 5.000 kg porumb boabe la ha în cultură neirigată

lor, cu grapa cu colți reglabili. Cînd plantele răsărite aveau 3 frunze am început lucrarea cu sapa rotativă; ea a fost repetată pînă cînd plantele au atins înălțimea de 15-18 cm. Au urmat 4 prașile mecanice și manuale. La hectar am asigurat o densitate de 35.000 de plante recoltabile.

Rezultatele au fost diferite în funcție de îngrășămintele aplicate ca și de calitatea lucrărilor făcute. Astfel, la secția Măxineni, brigada condusă de tov. Alexandru Turcanu a scos, în medie, 6.180 kg. porumb boabe la ha de pe o suprafață de 95 de ha. De pe 50 de ha, aceeași brigadă a realizat cîte 8.070 kg porumb boabe la ha. Producțiile mari obținute de această brigadă se datoresc în mare măsură și faptului că aici s-au aplicat cîte 25.000

kg de bălegar și 200 kg de superfosfat la ha, iar la prașila a II-a s-au mai administrat cîte 100-150 kg de azotat de amoniu la ha.

Trăgînd învățăminte prețioase din experiența brigăzilor conduse de Alexandru Turcanu, consiliul gospodăriei a analizat cu atenție posibilitățile de mărire a producției de porumb, ajungînd la concluzia că în anul acesta se pot obține cîte 5.000 kg boabe la ha, de pe o suprafață de 500 de ha, în cultură neirigată. Potrivit indicațiilor primite conducerea gospodăriei a repartizat din timp brigadierilor, pe bază de proces-verbal, suprafețele alese în acest scop. În timpul iernii s-a făcut un instructaj temeinic cu brigadierii și mecanizatorii care vor lucra pe aceste loturi. Pe întreaga suprafață s-au executat arături adînci și s-au încorporat cîte 25.000 kg de bălegar și 200 kg de superfosfat la ha.

Acum, muncitorii și tehnicienii unității noastre așteaptă cu nerăbdare timpul prielnic pentru a trece din plin la lucrările în cîmp. Ei sînt hotărîșii să lucreze cu toată rîvna pentru a contribui la realizarea și depășirea producției de porumb planificate.

AUREL MARINESCU
înginer șef la G.A.S.-Măxineni, regiunea Galați

BACĂU

-regiune cu agricultura colectivizată

Dezvoltarea succeselor de până acum și sprijinirea efectivă a tinerelor gospodării colective — sarcini de frunte

Urmind cu încredere și dragoste cuvintul partidului cele 184.123 familii de țărani din regiunea Bacău și-au unit pământurile în suprafață de 392.602 ha, întemeind 302 gospodării agricole colective.

ION PINTILIE,

șeful secției agrare
Comitetului regional Bacău
al P.M.R.

colective largi perspective și în ceea ce privește creșterea animalelor, regiunea posedă pașuni în suprafață de peste 200.000 ha, mai a-

les în raioanele Piatra Neamț, Tg. Neamț, Moinești, Tg. Ocna. De asemenea, pomicultura și viticultura vor lua o dezvoltare tot mai mare. În următorii 2-3 ani vor fi plantate cu pomi fructiferi peste 8.000 ha, în primul rând în raioanele Tg. Neamț, P. Neamț, Moinești, Buhuși, iar cu viță alături 2000 hectare, în special în raionul Adjuș și o parte din raionul Bacău. Gospodăriile colective din jurul orașelor și centrelor muncitorești (Bacău, Onești, Molnești, Săvinești etc.), vor deveni puternice unități producătoare de legume și lapte.

Prin combaterea eroziunilor, desecării și îndiguirii, defrișarea arboreului etc., suprafața arabilă a regiunii va crește în următorii doi-trei ani cu circa 10.000 de hectare. Deoarece în regiunea Bacău sunt multe gospodării agricole colective tinere, au fost trimiși numeroși activiști de partid și de stat și specialiști în agricultură care ajută efectiv gospodăriile la întocmirea planurilor de producție, la organizarea brigăzilor și echipelor, la pregătirea și efectuarea muncilor de primăvară, la rezolvarea cu succes a tuturor problemelor ce privesc gospodăriile agricole colective din regiune.

Avind sprijinul organelor și organizațiilor de partid, oamenii muncii din agricultura regiunii Bacău nu vor precupeți nici un efort pentru întărirea economico-organizatorică a tuturor gospodăriilor colective, pentru dezvoltarea averii obștești, pentru obținerea unor producții cât mai sporite în toate sectoarele de activitate.

Deputatul de partid și de stat și specialist în agricultură care ajută efectiv gospodăriile la întocmirea planurilor de producție, la organizarea brigăzilor și echipelor, la pregătirea și efectuarea muncilor de primăvară, la rezolvarea cu succes a tuturor problemelor ce privesc gospodăriile agricole colective din regiune.

Deputatul de partid și de stat și specialist în agricultură care ajută efectiv gospodăriile la întocmirea planurilor de producție, la organizarea brigăzilor și echipelor, la pregătirea și efectuarea muncilor de primăvară, la rezolvarea cu succes a tuturor problemelor ce privesc gospodăriile agricole colective din regiune.

Deputatul de partid și de stat și specialist în agricultură care ajută efectiv gospodăriile la întocmirea planurilor de producție, la organizarea brigăzilor și echipelor, la pregătirea și efectuarea muncilor de primăvară, la rezolvarea cu succes a tuturor problemelor ce privesc gospodăriile agricole colective din regiune.

Deputatul de partid și de stat și specialist în agricultură care ajută efectiv gospodăriile la întocmirea planurilor de producție, la organizarea brigăzilor și echipelor, la pregătirea și efectuarea muncilor de primăvară, la rezolvarea cu succes a tuturor problemelor ce privesc gospodăriile agricole colective din regiune.

Deputatul de partid și de stat și specialist în agricultură care ajută efectiv gospodăriile la întocmirea planurilor de producție, la organizarea brigăzilor și echipelor, la pregătirea și efectuarea muncilor de primăvară, la rezolvarea cu succes a tuturor problemelor ce privesc gospodăriile agricole colective din regiune.

Deputatul de partid și de stat și specialist în agricultură care ajută efectiv gospodăriile la întocmirea planurilor de producție, la organizarea brigăzilor și echipelor, la pregătirea și efectuarea muncilor de primăvară, la rezolvarea cu succes a tuturor problemelor ce privesc gospodăriile agricole colective din regiune.

Deputatul de partid și de stat și specialist în agricultură care ajută efectiv gospodăriile la întocmirea planurilor de producție, la organizarea brigăzilor și echipelor, la pregătirea și efectuarea muncilor de primăvară, la rezolvarea cu succes a tuturor problemelor ce privesc gospodăriile agricole colective din regiune.

Deputatul de partid și de stat și specialist în agricultură care ajută efectiv gospodăriile la întocmirea planurilor de producție, la organizarea brigăzilor și echipelor, la pregătirea și efectuarea muncilor de primăvară, la rezolvarea cu succes a tuturor problemelor ce privesc gospodăriile agricole colective din regiune.

Deputatul de partid și de stat și specialist în agricultură care ajută efectiv gospodăriile la întocmirea planurilor de producție, la organizarea brigăzilor și echipelor, la pregătirea și efectuarea muncilor de primăvară, la rezolvarea cu succes a tuturor problemelor ce privesc gospodăriile agricole colective din regiune.

Deputatul de partid și de stat și specialist în agricultură care ajută efectiv gospodăriile la întocmirea planurilor de producție, la organizarea brigăzilor și echipelor, la pregătirea și efectuarea muncilor de primăvară, la rezolvarea cu succes a tuturor problemelor ce privesc gospodăriile agricole colective din regiune.

Deputatul de partid și de stat și specialist în agricultură care ajută efectiv gospodăriile la întocmirea planurilor de producție, la organizarea brigăzilor și echipelor, la pregătirea și efectuarea muncilor de primăvară, la rezolvarea cu succes a tuturor problemelor ce privesc gospodăriile agricole colective din regiune.

Deputatul de partid și de stat și specialist în agricultură care ajută efectiv gospodăriile la întocmirea planurilor de producție, la organizarea brigăzilor și echipelor, la pregătirea și efectuarea muncilor de primăvară, la rezolvarea cu succes a tuturor problemelor ce privesc gospodăriile agricole colective din regiune.

Deputatul de partid și de stat și specialist în agricultură care ajută efectiv gospodăriile la întocmirea planurilor de producție, la organizarea brigăzilor și echipelor, la pregătirea și efectuarea muncilor de primăvară, la rezolvarea cu succes a tuturor problemelor ce privesc gospodăriile agricole colective din regiune.



Gospodăria colectivă a adus o dată cu belșugul și bucuria de viață în familia colectivizată Nicolae D. Săndulache din comuna Grigoreni, raionul Moinești. El și-a construit casă nouă, și-a cumpărat mobilă și aparat de radio. Sotia colectivizată își ajută copilul ca să-și pregătească lecțiile pentru a doua zi. Poate micuții de acum vor ajunge mline nu numai niște colectivități de frunte, ci agronomi, profesori, doctori — căci drumul spre lumină le este deschis și lor, cum deschis este drumul părinților lor spre belșug și fericire, în gospodăria colectivă.

Livezi pe 300 de hectare

Comuna Căiuti fiind așezată în zona deluroasă a raionului Tg. Ocna are, ca și celelalte sate învecinate, condiții foarte favorabile pentru dezvoltarea pomiculturii, ramură de producție care poate să aducă mari venituri în gospodăria colectivă.

În baza unui plan întocmit cu ajutorul specialiștilor, colectivității din Căiuti au trecut de acum la extinderea plantațiilor de meri, cași și cireși pe terenurile în pantă, neprielnice culturilor cerealiere. Anul acesta, bunăoară, vom planta pomi fructiferi pe suprafața de 30 hectare, în 1963 livezile gospodăriei noastre colective se vor întinde pe 180 de hectare, iar până în 1965 pe suprafața de circa 300 hectare.

Deoarece timpul nu mai permite,

Deoarece timpul nu mai permite,

Deoarece timpul nu mai permite,

Deoarece timpul nu mai permite,

Deoarece timpul nu mai permite,

Deoarece timpul nu mai permite,

Deoarece timpul nu mai permite,

Deoarece timpul nu mai permite,

Deoarece timpul nu mai permite,

Deoarece timpul nu mai permite,

Deoarece timpul nu mai permite,

Să smulgem pământului roade bogate și să dezvoltăm creșterea animalelor

Am simțit de data aceasta că acum, când și în regiunea Bacău s-a încheiat colectivizarea, să arăt cum au înțeles colectivizii din Țibucani să transmită unor gospodării colective din raionul Tg. Neamț, experiența pe care au acumulat-o în obținerea de recolte bogate, în creșterea și dezvoltarea femeilor de animale precum și în obținerea unor producții ridicate de lapte, carne, lână, ouă. Am simțit de data aceasta, ca mai vechi președinți de gospodărie colectivă, să împărtășesc și altora, mai ales tinerelor gospodării colective, experiența în muncă, pentru ca și acestea să ajungă cât mai repede la nivelul gospodăriilor colective fruntașe.

GHEORGHE MAFTEI

Erul al Muncii Socialiste,
președintele gospodăriei colective
din Țibucani

La Brusturi, unde colectivizii nu aveau un sector zootehnic dezvoltat pe măsura posibilităților existente acolo, am făcut cu ei un calcul: Le-am arătat că gospodăria lor colectivă ar putea cumpăra cu credite de la stat un număr de 50 vaci. Bine hrănite și îngrijite, vacile pot da, de pildă, o producție de 2.000 litri lapte. În felul acesta, gospodăria ar putea vinde stăului anual cantitatea de 10 vagoane lapte, pe care ar încasa bani buni, și astfel din primul an ar putea scoate banii investiți. În plus, gospodăria ar rămâne și cu un număr de vițeie pentru mărirea numărului de vaci. Făcându-le acest calcul i-am invitat apoi pe colectivizii din Brusturi la Țibucani, unde au văzut că sectorul zootehnic ne-a adus anul trecut un venit de aproape 540.000 lei. Așa au ajuns colectivizii din Brusturi să aibă și ei un puternic sector zootehnic.

Colectivizii din satul Grași le-am arătat cum creșterea purcelilor aduce un mare câștig. Le-am calculat că dacă ar cumpăra 20 de scroafe, ei pot obține într-un an 200 de porci, care, îngrășați la greutatea de 100 kg., ar aduce — după scăderea cheltuielilor

pentru alimentația lor — un venit de aproape 100.000 lei.

Desi gospodăria colectivă din Bălțătești — care era o unitate mică până la începutul anului acesta — avea 72 de vaci la suta de hectare, ea s-a trezit după colectivizarea întregii comune cu o încărcătură mică de țărâni. Pe bază de calcul, noi le-am demonstrat colectivizilor din Bălțătești care posedă suprafețe mari de pășuni și finete naturale, că ei pot să crească de acum încolo, în proprietate obștească, cel puțin 800 de vaci de la care ar obține anual peste 160 de vagoane de lapte. Firește, aceasta înseamnă milioane. Discuțiile cu colectivizii din Bălțătești, fiind purtate pe bază de calcule, de fapte au dus la formarea convingerii lor că, într-o gospodărie colectivă mare, femeile de animale sînt într-adevăr un însemnat izvor de venituri. De aceea, ei vor acordă o atenție mereu sporită dezvoltării sectorului zootehnic fapt ce va duce la continuă întărirea economico-organizatorică a gospodăriei, la realizarea de frumoase venituri pentru colectivizii.

O altă formă de ajutorare a tinerelor gospodării colective este și aceea că am invitat la Țibucani pe noii colectivizii. Ei au participat la ședințele consiliului de conducere, la dezbaterea planului de producție, au vizitat femeile de animale, tarloarele cu cele mai bune culturi, au văzut pe țărânenii la locul de muncă și au simțit ce învătă.

Vom căuta să permanentizăm ajutorul de care au nevoie tinerelor gospodării colective, până când acestea vor ajunge la nivelul gospodăriilor colective fruntașe.

Vom căuta să permanentizăm ajutorul de care au nevoie tinerelor gospodării colective, până când acestea vor ajunge la nivelul gospodăriilor colective fruntașe.

Vom căuta să permanentizăm ajutorul de care au nevoie tinerelor gospodării colective, până când acestea vor ajunge la nivelul gospodăriilor colective fruntașe.

Vom căuta să permanentizăm ajutorul de care au nevoie tinerelor gospodării colective, până când acestea vor ajunge la nivelul gospodăriilor colective fruntașe.

Vom căuta să permanentizăm ajutorul de care au nevoie tinerelor gospodării colective, până când acestea vor ajunge la nivelul gospodăriilor colective fruntașe.

Vom căuta să permanentizăm ajutorul de care au nevoie tinerelor gospodării colective, până când acestea vor ajunge la nivelul gospodăriilor colective fruntașe.

Vom căuta să permanentizăm ajutorul de care au nevoie tinerelor gospodării colective, până când acestea vor ajunge la nivelul gospodăriilor colective fruntașe.

Vom căuta să permanentizăm ajutorul de care au nevoie tinerelor gospodării colective, până când acestea vor ajunge la nivelul gospodăriilor colective fruntașe.

Vom căuta să permanentizăm ajutorul de care au nevoie tinerelor gospodării colective, până când acestea vor ajunge la nivelul gospodăriilor colective fruntașe.

Vom căuta să permanentizăm ajutorul de care au nevoie tinerelor gospodării colective, până când acestea vor ajunge la nivelul gospodăriilor colective fruntașe.

Vom căuta să permanentizăm ajutorul de care au nevoie tinerelor gospodării colective, până când acestea vor ajunge la nivelul gospodăriilor colective fruntașe.

Vom căuta să permanentizăm ajutorul de care au nevoie tinerelor gospodării colective, până când acestea vor ajunge la nivelul gospodăriilor colective fruntașe.

Vom căuta să permanentizăm ajutorul de care au nevoie tinerelor gospodării colective, până când acestea vor ajunge la nivelul gospodăriilor colective fruntașe.

Vom căuta să permanentizăm ajutorul de care au nevoie tinerelor gospodării colective, până când acestea vor ajunge la nivelul gospodăriilor colective fruntașe.

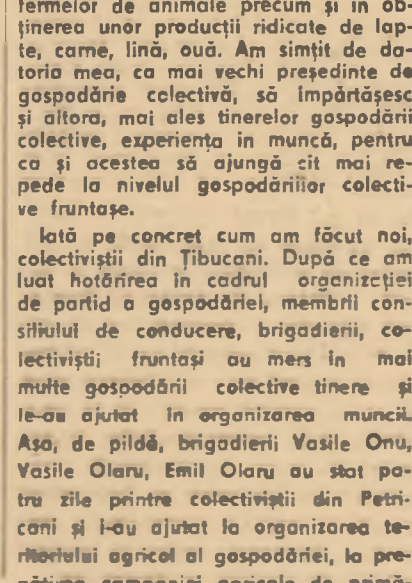

Gospodăria colectivă a adus o dată cu belșugul și bucuria de viață în familia colectivizată Nicolae D. Săndulache din comuna Grigoreni, raionul Moinești. El și-a construit casă nouă, și-a cumpărat mobilă și aparat de radio. Sotia colectivizată își ajută copilul ca să-și pregătească lecțiile pentru a doua zi. Poate micuții de acum vor ajunge mline nu numai niște colectivități de frunte, ci agronomi, profesori, doctori — căci drumul spre lumină le este deschis și lor, cum deschis este drumul părinților lor spre belșug și fericire, în gospodăria colectivă.

Gospodăria colectivă a adus o dată cu belșugul și bucuria de viață în familia colectivizată Nicolae D. Săndulache din comuna Grigoreni, raionul Moinești. El și-a construit casă nouă, și-a cumpărat mobilă și aparat de radio. Sotia colectivizată își ajută copilul ca să-și pregătească lecțiile pentru a doua zi. Poate micuții de acum vor ajunge mline nu numai niște colectivități de frunte, ci agronomi, profesori, doctori — căci drumul spre lumină le este deschis și lor, cum deschis este drumul părinților lor spre belșug și fericire, în gospodăria colectivă.

Gospodăria colectivă a adus o dată cu belșugul și bucuria de viață în familia colectivizată Nicolae D. Săndulache din comuna Grigoreni, raionul Moinești. El și-a construit casă nouă, și-a cumpărat mobilă și aparat de radio. Sotia colectivizată își ajută copilul ca să-și pregătească lecțiile pentru a doua zi. Poate micuții de acum vor ajunge mline nu numai niște colectivități de frunte, ci agronomi, profesori, doctori — căci drumul spre lumină le este deschis și lor, cum deschis este drumul părinților lor spre belșug și fericire, în gospodăria colectivă.

Gospodăria colectivă a adus o dată cu belșugul și bucuria de viață în familia colectivizată Nicolae D. Săndulache din comuna Grigoreni, raionul Moinești. El și-a construit casă nouă, și-a cumpărat mobilă și aparat de radio. Sotia colectivizată își ajută copilul ca să-și pregătească lecțiile pentru a doua zi. Poate micuții de acum vor ajunge mline nu numai niște colectivități de frunte, ci agronomi, profesori, doctori — căci drumul spre lumină le este deschis și lor, cum deschis este drumul părinților lor spre belșug și fericire, în gospodăria colectivă.

Gospodăria colectivă a adus o dată cu belșugul și bucuria de viață în familia colectivizată Nicolae D. Săndulache din comuna Grigoreni, raionul Moinești. El și-a construit casă nouă, și-a cumpărat mobilă și aparat de radio. Sotia colectivizată își ajută copilul ca să-și pregătească lecțiile pentru a doua zi. Poate micuții de acum vor ajunge mline nu numai niște colectivități de frunte, ci agronomi, profesori, doctori — căci drumul spre lumină le este deschis și lor, cum deschis este drumul părinților lor spre belșug și fericire, în gospodăria colectivă.

Gospodăria colectivă a adus o dată cu belșugul și bucuria de viață în familia colectivizată Nicolae D. Săndulache din comuna Grigoreni, raionul Moinești. El și-a construit casă nouă, și-a cumpărat mobilă și aparat de radio. Sotia colectivizată își ajută copilul ca să-și pregătească lecțiile pentru a doua zi. Poate micuții de acum vor ajunge mline nu numai niște colectivități de frunte, ci agronomi, profesori, doctori — căci drumul spre lumină le este deschis și lor, cum deschis este drumul părinților lor spre belșug și fericire, în gospodăria colectivă.

Gospodăria colectivă a adus o dată cu belșugul și bucuria de viață în familia colectivizată Nicolae D. Săndulache din comuna Grigoreni, raionul Moinești. El și-a construit casă nouă, și-a cumpărat mobilă și aparat de radio. Sotia colectivizată își ajută copilul ca să-și pregătească lecțiile pentru a doua zi. Poate micuții de acum vor ajunge mline nu numai niște colectivități de frunte, ci agronomi, profesori, doctori — căci drumul spre lumină le este deschis și lor, cum deschis este drumul părinților lor spre belșug și fericire, în gospodăria colectivă.

Gospodăria colectivă a adus o dată cu belșugul și bucuria de viață în familia colectivizată Nicolae D. Săndulache din comuna Grigoreni, raionul Moinești. El și-a construit casă nouă, și-a cumpărat mobilă și aparat de radio. Sotia colectivizată își ajută copilul ca să-și pregătească lecțiile pentru a doua zi. Poate micuții de acum vor ajunge mline nu numai niște colectivități de frunte, ci agronomi, profesori, doctori — căci drumul spre lumină le este deschis și lor, cum deschis este drumul părinților lor spre belșug și fericire, în gospodăria colectivă.

Gospodăria colectivă a adus o dată cu belșugul și bucuria de viață în familia colectivizată Nicolae D. Săndulache din comuna Grigoreni, raionul Moinești. El și-a construit casă nouă, și-a cumpărat mobilă și aparat de radio. Sotia colectivizată își ajută copilul ca să-și pregătească lecțiile pentru a doua zi. Poate micuții de acum vor ajunge mline nu numai niște colectivități de frunte, ci agronomi, profesori, doctori — căci drumul spre lumină le este deschis și lor, cum deschis este drumul părinților lor spre belșug și fericire, în gospodăria colectivă.

Gospodăria colectivă a adus o dată cu belșugul și bucuria de viață în familia colectivizată Nicolae D. Săndulache din comuna Grigoreni, raionul Moinești. El și-a construit casă nouă, și-a cumpărat mobilă și aparat de radio. Sotia colectivizată își ajută copilul ca să-și pregătească lecțiile pentru a doua zi. Poate micuții de acum vor ajunge mline nu numai niște colectivități de frunte, ci agronomi, profesori, doctori — căci drumul spre lumină le este deschis și lor, cum deschis este drumul părinților lor spre belșug și fericire, în gospodăria colectivă.

Gospodăria colectivă a adus o dată cu belșugul și bucuria de viață în familia colectivizată Nicolae D. Săndulache din comuna Grigoreni, raionul Moinești. El și-a construit casă nouă, și-a cumpărat mobilă și aparat de radio. Sotia colectivizată își ajută copilul ca să-și pregătească lecțiile pentru a doua zi. Poate micuții de acum vor ajunge mline nu numai niște colectivități de frunte, ci agronomi, profesori, doctori — căci drumul spre lumină le este deschis și lor, cum deschis este drumul părinților lor spre belșug și fericire, în gospodăria colectivă.

Gospodăria colectivă a adus o dată cu belșugul și bucuria de viață în familia colectivizată Nicolae D. Săndulache din comuna Grigoreni, raionul Moinești. El și-a construit casă nouă, și-a cumpărat mobilă și aparat de radio. Sotia colectivizată își ajută copilul ca să-și pregătească lecțiile pentru a doua zi. Poate micuții de acum vor ajunge mline nu numai niște colectivități de frunte, ci agronomi, profesori, doctori — căci drumul spre lumină le este deschis și lor, cum deschis este drumul părinților lor spre belșug și fericire, în gospodăria colectivă.



Agronomul nostru

Așa îi spun toți colectivizii din Girov, raionul Piatra Neamț — de la toți Nicolae Amariei, președintele gospodăriei, până la cei mai tineri colectivizii.

Noul inginer agronom, Ioan Diaconu, a dovedit din primele zile ale venirii sale la gospodăria colectivă din Girov că nu precupețește nici un efort pentru a ajuta pe colectivizii să obțină producții cât mai sporite, atât în sectorul vegetal cât și în cel al creșterii animalelor.

— Pomicultura are aici mari posibilități de dezvoltare, le-a spus inginerul, colectivizilor. Ea poate deveni o ramură de producție aducătoare de mari venituri. În condițiile completei colectivizării, orice bucată de pământ poate fi folosită din plin. Pe dealul Conțeștilor sînt porțiuni care se pretează foarte bine la cultivarea cu meri, peri, pruni, cași. Trebuie și putem să le folosim...

În zilele bune de lucru, colectivizii din Girov, din mijlocul cărora nu a lipsit inginerul Ioan Diaconu, au plantat suprafața de 30 hectare cu pomi fructiferi, iar acum ei continuă pichetatul și facerea gropilor în vederea plantării de tîmnașă.

Inginerul Ioan Diaconu le-a explicat colectivizilor că, pe lângă pomicultura, gospodăria va putea dezvolta și grădina de legume. Și oamenii l-au ascultat. Astfel, în planul de producție pe acest an s-a prevăzut cultivarea cu legume a suprafeței de 20 hectare, cu 14 hectare mai mult față de anul trecut. Acum gospodăria colectivă din Girov are o răsădnică de 350 m.p., iar grădinarii care lucrează acolo se mîndresc cu răsădirile obținute.

Deșeri, colectivizii ca Moga V. Gheorghe, Hanganu Vasile și Toma D-tru vorbesc cu prețuire despre inginerul Diaconu: „Agronomul nostru ne învață numai de bine; se cunoaște că e om de-al nostru”.

Deșeri, colectivizii ca Moga V. Gheorghe, Hanganu Vasile și Toma D-tru vorbesc cu prețuire despre inginerul Diaconu: „Agronomul nostru ne învață numai de bine; se cunoaște că e om de-al nostru”.

Deșeri, colectivizii ca Moga V. Gheorghe, Hanganu Vasile și Toma D-tru vorbesc cu prețuire despre inginerul Diaconu: „Agronomul nostru ne învață numai de bine; se cunoaște că e om de-al nostru”.

Deșeri, colectivizii ca Moga V. Gheorghe, Hanganu Vasile și Toma D-tru vorbesc cu prețuire despre inginerul Diaconu: „Agronomul nostru ne învață numai de bine; se cunoaște că e om de-al nostru”.

Vă ajutăm din toată inima

Așa au răspuns colectivizii din Șerbești, raionul Piatra Neamț, la scrisoarea pe care consiliul de conducere al tinerelor gospodării colective „8 Mai” din satul Verșești le-a trimis-o, cerându-le să-l ajute concret, practic în rezolvarea diferitelor probleme legate de organizarea muncii, de evidența muncii și a producției, de folosirea terenului, de punerea în valoare a posibilităților tinerelor gospodării colective.

Răspunsul a venit ca de la „frații mari”, cum au zis de frumos i-au numit colectivizii din Verșești pe vecinii lor din Șerbești atunci cînd le-au cerut sprijinul.

De la vorbe pînă la fapte n-a trecut mult. Vicepreședintele gospodăriei, Constantin Dumitrescu, inginerul gospodăriei, Radu Vișan, brigadierul zootehnic de la Șerbești, comunistul Mihai Dascălu, pentru a învăța de la acesta tot ce e bun în munca brigăzilor, tot ce e bun în munca unor ingrijitori ca Vasile Cătană care a obținut de la vacile pe care le îngrijește în medie peste 2.200 litri de lapte pe cap de vacă furajată.

— La fel, le-au spus vecinilor lor, cei din Șerbești, ar fi bine să procedați și cu tovarășii din sectorul legumicol, să faceți sintem convingiți că-l veți înființa și dezvolta an de an, deoarece este foarte rentabil. Veniți la noi din vreme să vedeți cum ne organizăm treaba, cum muncim practic, iar brigadierul nostru legumicol — comunistul Nicolai Munteanu — va veni la voi tot așa, o dată pe lună, cite o zi-două, pentru a vă ajuta practic, punind mîna să lucreze și să le arate cum să procedeze, în fiecare caz, tovarășilor voștri legumicultori.

Scrisoarea de răspuns, pe care colectivizii din Șerbești au trimis-o celor din Verșești, cuprinde și încrederea că în tinerele gospodării colective se vor obține bune rezultate. „În scurt timp veți reuși să faceți treabă bună, încît și noi să avem ce învăța de la voi, nu numai voi de la noi”. Iar la urmă, consiliul de conducere al gospodăriei colective „7 Noiembrie” din Șerbești, scrie:

„Vă ajutăm din toată inima!”

„Vă ajutăm din toată inima!”

„Vă ajutăm din toată inima!”

Scrisoarea de răspuns, pe care colectivizii din Șerbești au trimis-o celor din Verșești, cuprinde și încrederea că în tinerele gospodării colective se vor obține bune rezultate. „În scurt timp veți reuși să faceți treabă bună, încît și noi să avem ce învăța de la voi, nu numai voi de la noi”. Iar la urmă, consiliul de conducere al gospodăriei colective „7 Noiembrie” din Șerbești, scrie:

„Vă ajutăm din toată inima!”

„Vă ajutăm din toată inima!”

„Vă ajutăm din toată inima!”

„Vă ajutăm din toată inima!”

„Vă ajutăm din toată inima!”

„Vă ajutăm din toată inima!”

Propuneri constructive ale delegației R. P. Române

Pină acum, în cadrul lucrărilor Comitetului celor 18 state pentru dezarmare care se desfășoară la Geneva a luat cuvântul majoritatea țărilor delegațiilor la conferință, precizându-și intențiile și propunerile față de importanțele probleme care se află pe ordinea de zi a Comitetului pentru dezarmare. Ceea ce reține în mod deosebit atenția sînt și de astă dată eforturile perseverente depuse de delegațiile țărilor socialiste, în frunte cu delegația Uniunii Sovietice, pentru a se ajunge în cel mai scurt timp la rezolvarea problemelor care preocupă în cel mai înalt grad întreaga omenire — dezarmarea generală și totală. De la bun început, delegațiile țărilor socialiste participante la tratative au depus toate străduințele pentru a imprima lucrărilor Comitetului un caracter constructiv, practic și eficient.

Pe această linie se înscrie și luarea de cuvînt a șefului delegației țării noastre, ministrul Afacerilor Externe al R. P. Române, tov. C. Mănescu, rostită în dimineața zilei de 20 merție. Cuvîntarea reafirmă poziția țării noastre de sprijin ferm dezarmării generale și totale și subliniază hotărîrea delegației romine de a depune toate eforturile pentru a-și aduce întreaga contribuție la succesul tratativelor de la Geneva.

Călduzită de dorința sinceră de a promova o atmosferă prietnică pentru buna desfășurare a lucrărilor

Comitetului, pentru ca aceste lucrări să capete un caracter mai organizat și mai rodnic, delegația R. P. Române a făcut propunerea ca, în sesiunile sale plene, Comitetul să se ocupe fără întrerîdere de analizarea proiectului de tratat pentru dezarmarea generală și totală, prezentat de către delegația Uniunii Sovietice. În delegația Uniunii Sovietice, la același timp, delegația romină a propus ca în cadrul Comitetului să se analizeze și celelalte propuneri făcute aici, cum sînt cele cuprinse în expunerea din 15 martie a secretarului de stat al S.U.A.

Porînd de la faptul că în cuvîntările rostite pină acum în cadrul Comitetului s-au făcut propuneri cu privire la măsuri parțiale care sînt deosebit de importante, delegația romină a propus, de asemenea, inițierea unui subcomitet, format din reprezentanții celor 18 state, care să discute măsurile necesare pentru a se ajunge la desținderea internațională și, în ultimă instanță, la dezarmarea generală și totală. Este de a sine înțeles — se subliniază în propunerea amintită — că aceste discuții trebuie să ajute lucrările Comitetului și nu să-i distragă atenția de la problema principală: dezarmarea generală și totală.

În privința problemei încetării experimentelor nucleare, în cuvîntarea tov. C. Mănescu este cuprinsă propunerea de a se institui un subcomitet al puterilor nucleare: Uniunea Sovietică, Statele Unite, Anglia și Fran-

ța (iar în lipsa Franței, din reprezentanții primelor trei țări) pentru a discuta și găsi soluția problemei încetării definitive a experimentelor nucleare.

După cum se vede, propunerile delegației romine prezintă un cadru bine conturat menit să grăbească lucrările Comitetului celor 18 state pentru dezarmare, să-i asigure dezbateri fructuoase, purtate cu toată răspunderea și în același timp să-i îndrepte principală atenție spre problema ar. 1 pentru care a fost creat, problema dezarmării generale și totale.

Inițiativa delegației romine a fost primită cu interes în rîndul a numeroase delegații prezente la Geneva, ca și în rîndul opiniei publice internaționale. În cadrul unei conferințe de presă care a avut loc marți după amiază, delegația sovietică a sprijinit noulă propunere ale delegației țării noastre, arătînd că prin adoptarea lor se pot obține progrese în direcția elaborării cit mai rapide a unui tratat de dezarmare generală și totală. Purtătorul de cuvînt al delegației britanice a declarat, tot în cadrul unei conferințe de presă, că inițiativa romină va face obiectul unei atențe examinări, urmînd să fie dezbătută în cadrul lucrărilor conferinței. În presa internațională este oglindit, de asemenea, pe larg, ecoul pozitiv pe care-l are contribuția concretă a delegației romine la progresul tratativelor pentru dezarmare.

Acordăm atenția cuvenită inovatorilor

În ultimii ani și în stațiunea noastră mișcarea de inovații a luat un puternic avînt. Sub îndrumarea organizației de partid, comitetului sindicalului și conducerea stațiunii au desfășurat o susținută activitate în această direcție. Au organizat sesiuni de popularizare cu întregul activ din S.M.T., în care se arătău importanța politică și economică a mișcării de inovații la care sînt chemați să-și aducă aportul toți cei care sînt interesați în realizarea unei productivități sporite și a unui preț de cost scăzut. Ulterior am înființat cabinetul tehnic, care a dat un sprijin temeinic inovatorilor în rezolvarea temelor propuse.

Efectele pozitive ale acestor acțiuni nu au întîrziat să se arate și, în cel mai scurt timp, a fost constituită o brigadă de inovatori care a pornit la muncă fără preget, reușind într-un timp relativ scurt să realizeze un număr însemnat de inovații, ce au contribuit în mod vizibil la îmbunătățirea lucrărilor și la scăderea prețului de cost al hantrului. Astfel, între anii 1959—1961, s-au realizat un mare număr de inovații, dintre care menționăm pe cele mai importante:

Colector de paie tractat de combina C-1. Acest dispozitiv a fost creat pentru a lucra în agregat cu combina C-1. Serviciul regional S.M.T. Dobrogea, apreciînd importanța acestei inovații, a generalizat-o pe plan regional, iar mai tîrziu Editura Agro-Silvică a difuzat-o prin fișe S.E. Într-o singură campanie de recoltare această inovație ne-a adus un venit de 51.000 lei.

Autoalimentarea tractoarelor cu motorină prin depresiune. Datorită acestui sistem în numai 2—3 minute tractorul se autoalimentează cu motorină. Această inovație prețioasă și-a arătat prompt efectele sale pozitive. Astfel, dacă avem în vedere numai economia de timp realizată pe întreaga stațiune, ajungem la un volum de ore echivalent cu o economie anuală de 85.000 de lei, fără să mai accentuăm asupra mării duratei de funcționare a tractoarelor între două reparații. Trebuie remarcată economia realizată de un mare număr de mecanizatori care au folosit în mod judicios autoalimentarea, printre care cităm pe tractoriștii Constantin Maftei și Dumitru Posa, care au economisit cite o reparație gene-

rălă în valoare de 12.000 lei; pe tractoriștul Lăcoi Ion care a realizat un volum de 3.000 de hantri fără nici o reparație generală, ceea ce echivalează cu o economie de circa 25.000 lei; pe tractoriștul Iacomari Marin, care a economisit două reparații generale în valoare de 12.000 lei și mulți alții. Și această inovație a fost generalizată pe plan regional și apoi difuzată de Ministerul Agriculturii prin fișe S.E.

Ecran de protecție cu funcționare automată pentru polizoare electrice. A fost realizat pentru uzul atelierului mecanic din S.M.T., în cadrul protecției muncii, pe linia grijii pe care trebuie să o avem pentru păstrarea capacității de muncă a mecanicilor noștri de atelier. Acest ecran a fost generalizat pe plan regional și ne-a fost solicitat de numeroase întreprinderi din țară.

Toate aceste inovații, precum și altele care nu au fost menționate, au adus stațiunii noastre în ultimii ani economii de sute de mii de lei. Pentru munca depusă în realizarea inovațiilor, autorii lor au fost recompensați în bani. La obținerea acestor frumoase realizări și-au adus o serioasă contribuție comunității Mișcă Dumitru și Dăncilă Ion, mecanicul șef Dumitru Macareno, mecanicii Cornea Vasile, Simion Anastase și alții.

Noi ne dăm seama că în lumina sarcinilor reieșite din lucrările Consfățuirii pe țară a țăranilor colectivizati, avem obligația să continuăm activitatea de inovații într-un ritm și mai intens, pentru a putea obține în acest an noi succese pe linia creșterii productivității muncii și a reducerii prețului de cost al lucrărilor efectuate pe ogoarele gospodăriilor agricole colective din zona de activitate a stațiunii. Recentele instrucțiuni ale Ministerului Agriculturii și ale C.C. al Uniunii Sindicatelor din întreprinderile și instituțiile agricole cu privire la organizarea Concursului de inovații pe anul 1962, sînt pentru inovatorii din unitatea noastră un imbold în obținerea unor succese și mai mari în problema inovațiilor.

Ing. AUREL POP — director și ION DANCILĂ — președintele comitetului sindicatului de la S.M.T. Sibioara, regiunea Dobrogea

Două milioane șasezeci și opt mii lei

DE LA CULTURA TUTUNULUI

Gospodăria agricolă colectivă „6 MARTIE” din comuna Biled, regiunea Banat, a obținut de pe cele 82 ha cultivate cu tutun în anul 1961, cantitatea de 160.702 kg tutun din soiul Banat, revenind la hectar o producție de 1.960 kg.

Acordînd o atenție deosebită lucrărilor de preindustrializare: dospit, uscat, ales și pășuit, din cele 160.702 kg tutun obținute, 93.369 kg au fost de clasele I—III, revenind un preț mediu pe kg de 10,62 lei.

Gospodăria mai primește sporuri pentru contractul de lungă durată și calitate, în valoare de 347.327 lei, precum și 13.272 lei pentru transport.

Cu aceste sporuri fiecare kilogram de tutun a fost valorificat cu 10,87 lei.

În total gospodăria primește pentru tutunul obținut de pe cele 82 ha 2.068.599 lei, revenind la hectar un venit brut de 25.103 lei.

GOSPODĂRII AGRICOLE COLECTIVE, CULTIVAȚI CIT MAI MARI SUPRAFETE CU TUTUN, RESPECTAȚI ÎNTOCMĂI INDICAȚIILE DATE DE TEHNICIENI ȘI VETI OBTINE IMPORTANTE VENITURI BANEȘTI.

Cetățeni!

Întreprinderile regionale

„AGROSEM”

vînd în piețe, tîrguri și centre comunale pomi fructiferi

din cele mai bune specii și soiuri.

Pomii sînt produși în pepinierele statului și-i puteți procura la prețul de lei 4,75 bucata.

Procurați-vă din timp pomii necesari gospodăriei dvs.

Sărăcia țăranimii din Turcia

Partidele politice conducătoare din Turcia au creat condițiile de pătrundere a monopolurilor capitaliste străine, care, împreună cu marea burghezie autohtonă, jefuiesc resursele economice ale țării. Această exploatare s-a îndepărtat mai ales în ultimii zece ani, în timpul guvernării partidului Bayar-Menderes, care a dus poporul la o sărăcie cumplită.

Țărănimia turcă se găsește într-o situație deosebit de grea, fiind lipsită aproape complet de pămînt, și supusă unui regim fiscal impovărit. Dacă în 1937 erau complet lipsite de pămînt 60 de mii de gospodării, în 1961 numărul lor a crescut la 600 de mii. Țăranii sînt deposedați fără milă de ultima bucișică de pămînt de către cîlcile moșierilor și chibaburșii. Astăzi, procesul pauperizării satului turcesc se adîncește și mai mult, din cauza datorităilor mari pe care țăranii le au față de moșieri, cămătari și bănci. Numai datorităle la Banca agricolă „Zinaat” se ridică la 3 miliarde lire. În ianuarie 1960, revista „Kim” a arătat că, în medie, datorita unei gospodării țăărănești mici din Anatolia Centrală, era, în 1944, de 51 de lire, iar în 1960 de 1.570 de lire. Datorita unei gospodării mijlocii a crescut de asemeni de la 152 de lire în 1944, la 1.740 de lire în 1960. În timpul iernii, țăranii turci sînt nevoiți să împrumute grâu sau bani de la moșieri, ori chibaburi, fiind obligați să plătească muncind vara cu salarii mult mai mici decît în cazul cînd nu s-ar fi împrumutat.

După datele oficiale, 70 la sută din populația Turciei trăiește din agricultură. Pămîntul arabil existent măsoară 19.450.000 de hectare, cea mai mare parte aparținînd marilor moșieri. În același timp, 773 de mii de gospodării țăărănești posedă sub 2 ha de pămînt.

Sărăcirea și deposedarea de pămînturi au provocat mișcări de masă în rîndurile țăranilor care părăsesc satele și se duc să caute de

lucru la oraș. Aceasta a dus la creșterea și mai mare a șomajului în Turcia.

Cunoscutul scriitor turc İsa Kemal a publicat în decembrie 1960, în ziarul „Djumhuriyet” un articol în care arată că o enormă parte din țăărănimie trăiește în peșteri și în bordeie subpămîntene. Marea majoritate a moșierilor au în stăpînire lor cite 30 de sate locuite de țărani goi și flămînzi. Satele sînt așezate într-o totală neștiință de carte. Ziarul „Jemi Sabah” a scris la rîndul său: „În provinciile de răsărit și mai cu seamă în provincia Tundjei, starea de sărăcie a țăranilor este așa de gravă, încît e imposibil să fie descrisă. Sărăcia, foamea și bolile au atins proporții catastrofale”.

Ziarul „Djumhuriyet” din Istanbul a publicat un articol semnificativ de cunoscutul ziarist Garip Tataroglu, în care descrie tabloul situației grele a țăranilor muncitori din Anatolia, unde trăiește o populație de 18 milioane de oameni. Astăzi, scrie el, Anatolia este țara oamenilor cu tîlpile crăpate, îmbrăcați cu cămași de sac, de piei de capră, ca în străfundurile vremii.

Anatolia este țara oamenilor care jînduiesc după o bucată de piine, țara unor oameni care nu au nici apă de băut, a oamenilor lipsiți complet de cultură. Ei nu cunosc trenul, autocamionul, aparatul de radio, și n-au fost consultați niciodată de un medic; nu cunosc doborîrile. În Anatolia, oamenii trăiesc în peșteri, iar tot avuțul lor îl constituie un măgar, un bordei acoperit cu pămînt. Visul cel mai înalt al oamenilor din Anatolia este să aibă o bucișică de piine neagră. Milioane de țărani sînt bolnavi de malarie, trahomă și sifilis. Tuberculoza este maladia națională a Turciei.

Turcia este țara cu cea mai mare mortalitate din Europa. În satele turcești intîlnești foarte rar un om în vîrstă de 40 de ani. Cei mai mulți mor înainte de a atinge a-

ceastă vîrstă. De asemenea, mortalitatea este mare la copii.

Învățămîntul la sate se află într-o situație jalnică. Cea mai mare parte din copii nu se duc la școală din lipsă de mijloace. Din 37.000 de sate numai în 17.000 există școli primare. În 116 raioane nu există nici un gimnaziu. Din cei 2.244.053 de copii de vîrstă școlară, numai 1.474.671 frecventează școlile elementare.

După datele O.N.U., 78 la sută din populația satelor este analfabetă. În unele raioane din Anatolia procentul neștiințitorilor de carte ajunge pină la 85-90 la sută.

După evenimentele din 27 mai 1960, guvernul n-a întreprins pină acum nimic pentru îmbunătățirea situației populației sătești. S-a vorbit foarte mult, a fost consumată o uriașă cantitate de cerneală; au fost instituite multe comisii în privința reformei agrare. În practică nu s-a făcut însă nimic și nici nu se întrevăde că se va face ceva, deși noua Constituție scrie că este neapărat necesar să se întocmească legea unei radicale reforme agrare.

Țăranii muncitori din Turcia duc o aprigă luptă împotriva exploatarelor. Răscoalele țăărănești sînt evenimente obișnuite în Turcia de astăzi. Numai în anul 1959 s-au produs peste 30 de răscoale. De atunci, în fiecare an se înregistrează sute de acțiuni ale țăranilor care iau cu forța pămîntul celor bogăți. Anul trecut, în regiunile din Anatolia răsăriteană, s-au produs ciocniri sîngeroase între țăranii răscolțiți și jandarmi.

Luptele sîngeroase ale țăranilor turci, mișcarea muncitorească în creștere, lupta pe care o duc studentimea progresistă și tînăra intelectualitate, vor trebui să determine însă rezolvarea „veșniciei” probleme agrare și efectuarea unor reforme adînci social-economice. Nu încapă îndoială că va veni o zi cînd situația grea în care se zbate azi poporul turc, va fi înlăturată.



Gospodării agricole de stat, gospodării agricole colective, CETĂTENI!

Întreprinderile regionale AGROSEM vă pun la dispoziție un bogat sortiment de semințe de legume, de plante tehnice și furajere. Folosiți cu încredere semințele de calitate superioară care garantează sporuri mari de recolte. Prin unitățile de desfacere AGROSEM vă asigurați la timp semințele dorite.

Tricolaje din fire sintetice

BLUZE
COMBINEZOANE
CAMASI DE NOAPTE
CHILOTI

găsiți de vânzare la

MAGAZINELE COOPERATIVELOR DE CONSUM

Peste 13.000.000 ciștiguri în valoare de aproape 180.000.000 lei s-au distribuit în anul 1961 la

LOZ IN PLIC din care:

- peste 800 ciștiguri de cite 5.000 lei
- peste 4.000 ciștiguri de cite 2.000 lei
- peste 4.700 ciștiguri de cite 1.000 lei
- peste 9.000 ciștiguri de cite 500 lei, etc.

JUCAȚI LA LOZ ÎN PLIC! Cine joacă, ciștigă!

GOSPODĂRII AGRICOLE DE STAT! GOSPODĂRII AGRICOLE COLECTIVE!

Aprovizionați-vă fără repartiție, plata prin virament, cu următoarele produse:

- Cheag lichid;
- Unsoare galbenă de căruță tip Teleajen;
- Sorcid, produs foarte eficace pentru distrugerea șoarecilor și șobolanilor, de la Cooperativa de Invalizi „CHIMICA” — București, Calea Șerban Vodă nr. 22-24, telefon: 14.91.29.