

AGRICULTURA NOUĂ

Anul VIII — Nr. 831
Vineri 13 aprilie 1962

4 pagini
Prețul 20 de bani

Organ al Ministerului Agriculturii și al Comitetului Central
al Uniunii Sindicatelor din întreprinderile și instituțiile agricole

Atenție sporită trecerii la vreme a tineretului animal la turma de bază

Documentele Congresului al III-lea al partidului prevăd ca până în anul 1965 să se ajungă la un efectiv de 5,8 milioane bovine, din care 2,9 milioane vaci, 13 milioane ovine, 7,5 milioane porcine; în ce privește creșterea păsărilor ea trebuie să capete o asemenea dezvoltare încât să se poată produce 4,5 milioane ouă și 120.000 tone carne de pasăre. Planul C.C. al P.M.R. din 30 iunie—1 iulie 1961 a stabilit ca în fiecare gospodărie colectivă să se crească 500—600 de păsări la suta de hectare.

Pentru realizarea sarcinilor privind sporirea numerică a efectivului de animale de producție, există mai multe căi. Dintre acestea amintim sporirea natalității și a prolificității animalelor, reducerea mortalității și a sacrificațiilor de necesitate, creșterea rațională a tineretului, folosirea animalelor în producție pe o perioadă mai lungă prin reducerea cât mai mult a procentului de animale reformate înainte de termen. Dar, baza sporirii efectivului de animale o constituie păstrarea și creșterea rațională a tineretului. Este o acțiune care trebuie să-l acordăm cea mai mare atenție pentru a putea sporii efectivul la nivelul sarcinilor stabilite de partid.

După cum se știe, în momentul împlinirii unei anumite vârste — în funcție de specie și în cazul îndeplinirii condițiilor tehnice prevăzute de instrucțiunile Ministerului Agriculturii — tineretul animal se trece la turma de bază, el intrând astfel în milioanele de bază ale gospodăriei. Trecerea tineretului animal la turma de bază, constituie deci, un mijloc de înălțare economică a gospodăriei colective, deoarece valoarea tineretului trecut la turma de bază contribuie la mărirea fondului de bază al unității și la asigurarea reproducției largite.



Tinerii colectivști din satul Cosmești, regiunea Iași, se pregătesc din timp pentru construirea de grajduri necesare adăpostirii animalelor. În fotografie: președintele gospodăriei, Toader Miron, împreună cu șeful echipei de construcții, Dogaru Manolache, discută asupra profilor metalului lemnos ce se va folosi în construcții.

(Continuare în pag. 2-a)

Ing. FL. CIOCOIU
din Institutul Central
pentru Coordonarea Cercetărilor
Agricole

„PE ÎNGINERUL AGRONOM ÎL GĂSIȚI ÎN CÎMP”

„PE ÎNGINERUL AGRONOM ÎL GĂSIȚI ÎN CÎMP”

Carol Dinu, inginerul agronom al gospodăriei colective din Tămășești, raionul Videle, împreună cu Petre Ursu, președintele gospodăriei, cu șeful brigăzii de tractoare și cu alți doi brigadieri de câmp erau pe tarlalele 1 și 2. Căutau „terestre” de pământ zvinat pentru a putea intra cu tractoarele.

— Ne-a jucat mult pe loc cu lucrările vremea nefavorabilă din ultimul timp. Acum după ce am terminat cu semănatul culturilor din epoca I, spune inginerul agronom, sîntem hotărâți să folosim timpul prielnic pregătirii terenului pentru semănatul culturilor din epoca a II-a. Pe aceste tarlale vom semăna aproape 500 de ha cu porumb. De aceea am luat măsuri ca brigada de tractoare să treacă și să execute de urgență discul și grăpatul pe acele porțiuni de teren care sînt zvințate, bune de lucru.

Toți colectivștii și mecanizatorii care erau de față au fost de acord cu propunerea inginerului. În aceeași zi nu numai tractoarele S.M.T.-ului dar și atelele proprii ale gospodăriei au trecut la treabă. Și de astă dată colectivștii din Tămășești au primit un stat bun de la inginerul agronom. Colectivștii din Tămășești prețuiesc întotdeauna, așa cum se cuvine, îndrumările pe care li le dă inginerul agronom al gospodăriei. Că acestea sînt bune, și-au dat seama și acum două luni și ceva cînd inginerul Dinu le-a făcut cîteva propuneri importante în legătură cu întocmirea planului de producție; era chiar în primele zile ale sosirii lui în gospodăria colectivă.

„Era pe la jumătatea lunii februarie. Intr-una din zile, la gospodăria colectivă s-a primit o comunicare telefonică: „Inginerul agronom Carol Dinu, absolvent al Institutului Agronomic „N. Bălcescu” din București, a fost repartizat să lucreze la gospodăria agricolă colectivă din Tămășești. Sosește în ziua de...”

Vestea că gospodăria colectivă din Tămășești i s-a trimis un inginer agronom, s-a răspîndit re-

pede în tot satul. S-au bucurat mult colectivștii. „Îl vom primi așa cum se cuvine”, au spus ei. Și s-au jucat de cuvînt. S-au îngrijit de condițiile de cazare, l-au întâmpinat la gară, l-au familiarizat pe inginer cu locurile, l-au făcut cunoștință cu gospodăria. Cu toții l-au înconjurat cu dragoste și interes chiar din primele zile.

Înainte de a-și începe munca, inginerul Dinu a cerut să i se arate planul de producție al gospodăriei. La unele puncte, unde i s-a părut că posibilitățile de realizare ale gospodăriei sînt cu mult mai mari, a venit cu propuneri. Așa a fost mărîtă cu încă vreo 15 ha. suprafața de teren care va fi cultivată cu legume și zarzavaturi. Au crescut mult și suprafețele ce urmau să fie cultivate cu iuraje. Tot inginerul a propus ca pe o suprafață de 250 de hectare pe care se va cultiva porumb să se însămînțeze intercalat fasole. „Ar trebui să inițiem în gospodăria noastră și un sector avicol”, a mai spus el.

Acum în gospodărie se construiește o puleniță. În timpul scurt de cînd se află în gospodăria colectivă din Tămășești, tînărul inginer agronom Dinu a făcut și alte propuneri, care au menirea să ajute la întărirea și dezvoltarea gospodăriei. Și propunerile lui le-au mers la inimă colectivștilor. De aceea colectivștii, cu toții, îl prețuiesc și îl stimează pe inginerul gospodăriei.

— E doar inginerul nostru, al gospodăriei colective și trebuie să-l prețuim — își spune tovarășul Petre Ursu, președintele gospodăriei.

Acestel prețuiri inginerul Dinu li răspunde prin interes deosebit pe care-l depune zi de zi în munca pentru întărirea și dezvoltarea gospodăriei colective din Tămășești.

GH. BACIU

LUCRU TEMEINIC ÎN CÎMP!

Cu mecanizatorii și colectivștii pe ogoare

Se pare că de cîteva zile primăvara a intrat în toate drepturile ei. Constatarea își este întărită mai ales dacă străbați întinsele ogoare ale gospodăriilor colective. Pe tarlale, adevărat furnicar de oameni. Harnicii colectivști — ajutați de mecanizatori — zoresc lucrările agricole de primăvară. Cu toții sînt hotărâți ca printr-un efort comun să recupereze rămînea în urmă pricinuită de întârzierea primăverii.

PE ULTIMELE HECTARE

Gospodăria colectivă „Fillmon Sirbu” din comuna Gorneni, raionul Drăgănești Viașca, are de însămînțat în această primăvară, printre altele, și 100 ha cu floarea-soarelui. Insoțit de agronomul de sector Alexandru Enescu de la S.M.T.-ul din comună, am pornit pe tarlalele pe care se însămînțează această cultură. „Cu tot timpul neprielnic, ne spune tov. Enescu, folosind ferestre-

le dintre ploii și porțiunile mai zvințate, mecanizatorii din brigada comunistului Grigore Marin au reușit să execute un volum însemnat de lucrări mecanizate. Iată, de pildă, că însămînțarea floarea-soarelui pe cele 78 ha repartizate brigăzii este pe sfîrșite.”

I-am văzut apoi la lucru pe tractoriștii Constantin Soare și Pavel Dumitru. Calitatea lucrării era dintre cele mai bune. Bine reglate, mașinile îngropau sămînța la adîncimea prescrisă. Pentru a nu se irsti timpul, umplerea cutiilor cu sămînță se făcea pe tarla de către doi tineri colectivști. „De cum termină cu semănatul floarea-soarelui, spune tractoristul Constantin Soare, trecem la pregătirea terenului pe care se va însămînța porumbul. Polidiscul și grapele reglabile sînt de pe acum la capătul locului. Vine cu noi și Constantin Ilie, care acum lucrează cu semănătoarea SU—29 în altă tarla.

Peste drum, pe tarlaua cu grîu a colectivștilor de aici, tractoristul Gheorghe Bălțoi executa lucrarea cu sapa rotativă. Norma de lucru e 32 ha, însă tînărul mecanizator încheia lucrarea pe cele 82 ha repartizate lui, încă înainte de jumătatea celei de a 3-a zi de lucru — semn că-și depășește norma.

ÎN SPRIJINUL VECINILOR

Interesindu-mă unde-l pot găsi pe șeful brigăzii de tractoare mi s-a spus că o parte din tractoarele brigăzii a III-a de aici sînt la Tuța, la G.A.C. „Vasile Roată”, sprijinind pe colectivștii la pregătirea terenului în vederea însămînțării; aceasta pentru că la Gorneni lucrările sînt mult avansate, pe cînd la Tuța este de executat un volum mare de lucrări. Și vecinii din Chircoștii au primit sprijin de la această brigadă prin tractoristul Ma-

ION LEȘEANU

(Continuare în pag. 4-a)

Au terminat însămînțările din urgența I

Îndrumați în permanență de organizația de partid și ajutați de brigăzile de tractoare conduse de tov. Nicolae Căteloiu și Ghiață Mircea, de la S.M.T. Făceni, membrii gospodăriei agricole colective „Progresul” din comuna Făceni, raionul Fetești, au terminat de însămînțat în numai 3 zile culturile de mazăre, borș, ovăz și floarea-soarelui. În total s-au însămînțat 405 ha. Totodată s-au mai executat și arături pentru însămînțările de primăvară pe o suprafață de 200 de ha și s-au făcut lucrări de întreținere a ogoarelor pe 360 de ha.

La efectuarea lucrărilor arătate s-au evidențiat colectivștii Rîstroc Ioan, Olteanu Iordache, Popescu Ion, Stancu A. Stancu și tractoriștii Ion Badea, Siu R. Stan, Ștefan Stoica și Nedelcu Vasile.

FRINCU CONSTANTIN
correspondent



În aceste zile, pe ogoarele gospodăriei colective din comuna Valea Crisului, regiunea Brașov, se lucrează intens la semănatul culturilor din epoca I. În fotografie: agronomul Nagy Ștefan, împreună cu mecanicul Keresteș Dineș verifică calitatea lucrărilor executate de tractoristul Truși Mihai, de la S.M.T. Ștefan Gheoghe.

Foto: C. DUMITRU

În întîmpinarea sesiunii extraordinare a Marii Adunări Naționale

Delegatul multimilionarilor din Berveni

Gospodăria colectivă din comuna Berveni, regiunea Maramureș, și-a câștigat de mulți ani un bun și meritat renume. Ea se numără astăzi printre colectivele multimilionare din țară. De exemplu, în momentul de față, gospodăria are aproape 900 de bovine, din care 316 vaci cu lapte, peste 2.100 de oi de rasă merinos, 970 de porci și multe păsări. Numai în ultimii ani aproape 350 de colectivști și-au construit case noi, din care nu lipsesc aparatele de radio și garniturii noi de mobilă.

Despre toate aceste realizări îndeplinite în comuna Berveni de cînd există gospodărie colectivă, s-a vorbit pe larg în adunarea în care colectivștii de aici au stabilit ca invitatul lor la sesiunea extraordinară a Marii Adunări Naționale să fie președintele gospodăriei, tov. Ludovic Obig.

— Noi, colectivștii din Berveni, te rugăm, tovarășe președinte, a spus brigadierul zootehnic Geza Bene în ședința amintită, să arăți în fața tuturor participanților la Marele Sfat al țării că toate realizările îndeplinite în comuna Berveni, în cinstea partidului nostru drag, în cinstea sesiunii, a mai spus brigadierul Bene, eu mă anajez să-i mobilizez pe toți colectivștii din sectorul zootehnic pentru sporirea productivității animalelor și realizarea de venituri cit mai mari.

Tot cu această ocazie, colectivștii din Berveni s-au angajat ca de pe întreaga suprafață de 500 de hectare pe care vor cultiva în acest an porumb să obțină cîte 5.000 de kg boabe la ha.

— Dorința noastră, a tuturor colectivștilor, este ca pînă la 27 aprilie să raportăm terminarea însămînțării de primăvară, a spus și brigadierul de câmp Alexandru Balogh.

În sprijinul dezvoltării agriculturii

Metalgisti de la fabrica de rulmenți din Brlad au participat zilele acestea la o însuflețită adunare pentru a desemna 4 tovarășii care vor fi reprezentanții lor care să participe ca invitați la sesiunea extraordinară a Marii Adunări Naționale. Cu acest prilej, comunistul Alexandru Porumb a spus, printre altele:

— Este știut că fabrica noastră s-a angajat să dea prioritate rumenților necesari pentru mașinile agricole. Datorită acestui fapt, în fabrică s-a pornit trecerea sub lozinca: „Pe primul plan, rumenții pentru mașinile agricole”. Să muncim cu dragoste și interes pentru ca și noi să contribuim la înflorirea agriculturii noastre socialiste.

Apoi metalgisti din Brlad i-au propus pe strungarul Spiridon Tăzlăoanu, forjorul Ion Petric, lăcătușul Paul David și inginerul Petru Badea să participe ca invitați la sesiunea extraordinară a Marii Adunări Naționale.

Vor termina lucrările înainte de termen

În ultimii ani, gospodăria agricolă de stat Pojorâni, regiunea Iași, a obținut succese însemnate în toate sectoarele. În adunarea înțută zilele acestea, cu prilejul delegării tov. Constantin Comănescu ca invitat la sesiunea extraordinară a Marii Adunări Naționale, s-a vorbit pe larg despre aceste realizări. Tov. Vasile Rusu, inginerul agronom șef al gospodăriei, care a luat cuvîntul la

această adunare, s-a angajat în numele întregului colectiv să țargîne lucrările din campania agricolă de primăvară pînă la 27 aprilie. Brigadierii de câmp C. Tănase, A. Donea și alții s-au angajat să sprijine și gospodăriile colective din jurul gospodăriei de stat, cum sînt cele din Vetrigoala, în vederea executării lucrărilor agricole de primăvară la timp și la un înalt nivel agrotehnic.



După ce a fost ales ca invitat la lucrările sesiunii extraordinare a Marii Adunări Naționale din 27 aprilie 1962, președintele gospodăriei colective din Horia, regiunea Dobrogea, stă de vorbă cu un grup de colectivști.

PRODUCȚII MARI DE LEGUME ÎN TOT TIMPUL ANULUI

Cultura protejată a legumelor timpurii

În vederea grăbirii producției de legume timpurii cultivate în cîmp, una din cele mai eficiente metode este cultura protejată sub adăposturi din polietilenă.

În trecut în acest scop s-au folosit metode de protejare a ficăreie plante în parte, prin acoperirea plantelor cu clopote de sticlă, corne de hirtie sau lădite cu geam. Aceste metode s-au răspîndit puțin, din cauza volumului mare de muncă folosită pentru manipularea adăposturilor și locul lor a fost luat de adăposturi din rogojini întinse pe șpalerul din sîrmă sau pe coviltire din nule, cu care s-au acoperit mai multe plante. Coviltirul

din nule acoperit cu rogojină a fost folosit cu bune rezultate în experiențele executate în anul 1959 la Stațiunea experimentală legumicolă I.C.H.V. Țigănești unde primii castraveți din cîmp s-au obținut prin folosirea acestei metode la 1 iunie.

Experiențele executate la stațiunea I.C.H.V. au arătat că prin folosirea adăposturilor din polietilenă se poate obține o simțitoare grăbire a producției, precum și venituri sporite la hectar.

Rezultatele obținute la cultura conopidei, roșiilor și castraveților protejați cu adăposturi din polietilenă rezultă din următorul tabel.

Folia de polietilenă cu grosimea de 0,05—0,08 mm se întinde peste arcuri formate din nulele de răchită avînd diametrul de 1,5—2 cm cu lungimea de 1,50—1,70 m înfipite în pămînt la 1—1,5 m una de alta, formînd un coviltir. Lungimea adăpostului este 10—20 m.

Adăposturile se montează în cîmp imediat după plantare și se orientează cu lungimea pe direcția vîntului dominant.

Marginea foliei în partea de nord se scoperă cu pămînt, iar în partea de sud folia se împăturăște de cîteva ori și se prinde în capse la distanța de 1 m, iar prin capse se trece un fir de sîrmă galvanizată cu diametrul de 1—1,5 mm. Fir de rejon sau sfoară, care se fixează de pămînt cu ajutorul unor cîrlige de sîrmă.

La capetele peliculei se strînge într-un mînuș și se scoperă cu pămînt pentru a nu pătrunde vîntul pe dedesubt și să nu poată umfla și smulge adăpostul. Pentru o bună fixare a adăpostului, cînd bat vînturi puternice se pun nulele și peste folia de polietilenă din 3 în 3 m, acoperindu-se cu pămînt și partea sudică.

Vînturile sînt periculoase pentru adăposturi și pentru micșorarea puterii lor este necesar a se face perdele de protecție din 25—50 m. Perdelele se pot face din sorg, stuf, coceni de porumb sau alte materiale locale.

Aerisirea adăposturilor pe timp rece și cu vînt se face prin deschiderea capătului tunelului contrar direcției vîntului; dacă timpul permite se deschid ambele capete. Cînd timpul se încălzește și este pericol de supraîncălzire se descoperă adăpostul ridicîndu-se partea sudică prin care s-a trecut sîrma. Dezvelirea adăpostului se face ușor manevrîndu-se sîrma din două capete.

Forțarea culturii la roși și castraveți se face pînă la data de

CULTURA	PRODUCȚIA TOTALĂ KG/HA		PRODUCȚIA TÎMPURIE KG/HA		SPOR DE VENIT NET LEI/HA
	Protejat	Neprtejat	Protejat	Neprtejat	
CONOPIDA	31 205	17 505	12 550	3 600	8 113
ROȘII	57 310	45 360	18 800	9 490	4 6 421
CASTRAVEȚI	35 433	14 826	3 903	1 611	4 9 606

Folosirea adăposturilor din polietilenă permite efectuarea plantărilor cu 10—20 zile înainte de epoca obișnuită de plantare. Culturile sînt apărate contra brumelor ușoare de scurtă durată, de vînturi, și beneficiază de un regim de temperatură care le forțează dezvoltarea. Observațiile făcute au arătat că la temperatura exterioară minimă de —2°C, sub adăpost temperatura interioară s-a păstrat peste 0°; temperatura solului se menține cu 1—2 grade mai ridicată față de exterior, iar diferența de temperatură în aer între adăpost și exterior poate ajunge pînă la 20°. Din cauza ridi-

cării temperaturii în adăpost peste limitele favorabile plantelor, trebuie să fim atenți ca să descoperim plantele cînd temperatura interioară depășește 25—30°.

Umiditatea aerului în interiorul adăpostului este cu 10—15 la sută mai ridicată față de cea exterioară. Acest lucru favorizează dezvoltarea castraveților și conopidei. La cultura roșiilor frecvența și intensitatea atacului de boli sînt mai ridicate și trebuie să aplicăm stropiri la timp cu soluție de zeamă bordoleză I la sută.

Cel mai indicat tip de adăpost este tipul tunel (fig. 1).

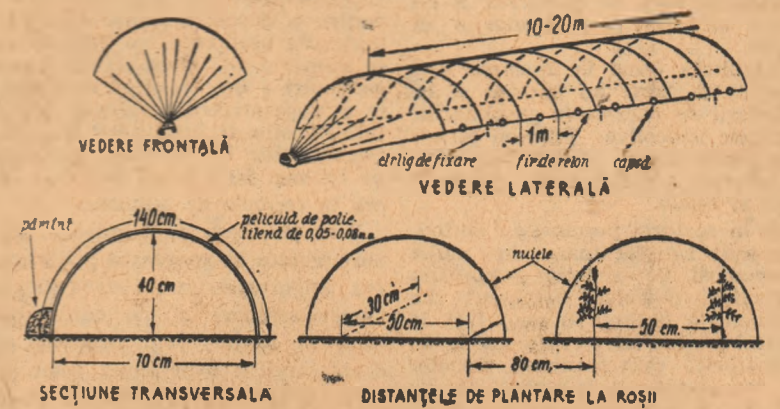

ADĂPOSTUL DIN POLIETILENA DE TIP „TUNEL” PENTRU PROTEJAREA LEGUMELOR TÎMPURII

Umăr la umăr spre o puternică dezvoltare

Citiva colectivisti din Băcel, printre care Maria Soos, Nicolae și Ion Soșu și George Negrea, au venit într-una din zilele trecute cu ceva treburi la Prejmer. S-au întâmpinat însă cu omul de care aveau nevoie nu era atunci la gospodărie. Trebuia deci aștepta. Pentru a nu-l lăsa pe oasteși să-și piardă vremea în zadar, tovarășul Casian Rotaru, secretarul comitetului comunal de partid, le-a făcut o propunere:

— Nu-ți fi de părere să dăm o raită pe la fermele noastre de animale? Gospodăria dumneavoastră este la început de drum și cred că v-ar fi de folos să vedeți cum se muncește în sectorul nostru zootehnic.

Firește că oasteșii au fost bucuroși să primească propunerea.

Din toată inima

Am relatat aici un fapt. Cu tot caracterul său întâmplător, el este totuși destul de semnificativ. Membrii gospodăriilor colective mai de mult înființate, cu o bogată experiență în producția obștească, consideră că o datorie de cîmte să împărtășească din experiența lor celor care de curînd au pornit pe drumul gospodăriilor colective. Sprijinirea gospodăriilor colective tinere de către cele cu o practică îndelungată a devenit în regiunea Brașov un mijloc important pentru punerea unor baze organizatorice solide în gospodăriile nou înființate. Și, fiindcă ne-am referit la gospodăria colectivă din Băcel, unitate tină, și la vecina sa din Prejmer, se cade să mai amintim că ajutorul pe care aceasta din urmă îl dă primei, a început chiar o dată cu constituirea colectivei din Băcel. În prima sa adunare generală, de constituire, gospodăria de aici a avut printre oasteșii pe președintele colectivei din Prejmer. Ce-a sfârșit pe noi colectivisti tovarășii Nicolae Anghel?

— Lucrul cel mai important — le-a spus el — de care depinde dezvoltarea gospodăriei și creșterea bunăstării d-voastră este crearea unui puternic fond de bază. Faptul acesta, nici noi nu l-am înțeles din capătul locului. În primii ani după constituirea gospodăriei, aproape tot ce produceam repartizam membrilor la ziua-muncă. Se înțelege că producția așa, colectivă nu avea posibilitatea să-și dezvolte ramuri de producție care necesită investiții mari. Cum s-ar spune, eram în pericol de a bate spatele pe loc. Organizele de partid și de stat ne-au convins că izvorul belșugului și trănăniei gospodăriei depind în cea mai mare măsură de sporirea conținutului avuției obștești. În prezent, fondul de bază al gospodăriei noastre este de peste 4 milioane de lei. Am dezvoltat mult sectorul creșterii animalelor care ne aduce anual venituri de sute de mii de lei. Numai taurine avem peste 500, din care aproape 200 vaci cu lapte. Șiți bine că recoltele noastre au fost în fiecare an mai mari decât cele pe care de obicei le obțineai ca individuali sau întreprinderi. Mulți dintre d-ți vizitau casele colectivistiilor noștri. Au văzut tratul lor îmbelșugat, diata lor civilizată. Aceasta se datorează într-o măsură însemnată faptului despre care aminteam mai sus — sporirea conținutului avuției obștești. Membrii gospodăriei noastre m-au însărcinat să vă exprim bucuria lor că ați pornit alături de noi în marea familie a colectivistiilor. Vă oferim cu acest prilej, de început de drum, două scroafe cu porci din rasa Landrace și vă dorim să ajungeți în scurt timp să aveți sute și mii de animale de producție. Vă promitem, ca de cite ori veți avea nevoie, să vă dăm cu dragă inimă tot sprijinul nostru.

O săptămână întreagă

În ultima săptămână a lunii martie, colectivisti din brigăzile lui Matei Ferenc și Lajos Szabo au rezolvat treburile de producție nu cu brigadierii, ci doar cu sefii de echipă. Știu bine că cei doi brigadierii sînt plecați din Arcus. O săptămână încheată tovarășii Ferenc și Szabo, la îndemnul organizației de partid, au mers să ajute la organizarea muncii în tinăra gospodărie colectivă din Bicsad. Așa după cum povestesc colectivisti din Bicsad, în toate aceste zile oasteșii lor începeau munca o dată cu livrea zorilor și o sfîrșeau noaptea, tirziu. Cite treburi nu se cereau rezolvate într-o gospodărie nou înființată, mai ales acum în prag de primăvară! S-a început cu organizarea brigăzilor și echipelor. Experiența bogată a brigadierilor din Arcus le-a fost de mare folos colectivistiilor locali. Ei au înțeles că permanentizarea brigăzilor, condiție

de căpetenie în buna executare a lucrărilor, depinde de repartizarea cit mai judicioasă a forțelor și mijloacelor de lucru. Așa se face că gospodăria din Bicsad a organizat brigăzile și echipele înînd seamă cu membrii acestora să locuiască cit mai aproape unul de altul, terenul atribuit brigăzii să fie și el în partea satului unde locuiesc colectivisti, fiecare brigadă și echipă să aibă forțe egale de lucru etc.

Dar, ajutorul dat de brigadierii de la Arcus nu s-a rezumat numai la organizarea muncii în brigăzi și echipe. Ei au îndrumat pe colectivisti de aici să stabilească norme de lucru cit mai juste, să se ferească de risipa de zile-muncă. „E în interesul dumneavoastră — i-au sfătuit ei — să obțineți producții cit mai mari cu o cheltuială cit mai mică de zile-muncă. Numai așa valoarea acestora va crește și munca va fi tot mai bine răsplătită”. Bineînțeles că adunarea generală a colectivistiilor din Bicsad a ținut seama de aceste sfaturi prețioase ale oasteșilor, stabilind norme de lucru pe măsura priceperii și hărniciei membrilor gospodăriei. O dată normele de lucru stabilite și oame-nii repartizați în brigăzi și echipe,

Sprijină-ți vecinul, transmite-i experiența ta!

cel dol brigadierii oasteșii au sprijinit în continuare consiliul de conducere să defalcă sarcinile planului de producție pe brigăzi. Mai mult chiar, în fiecare dimineață el au luat parte la repartizarea forțelor și mijloacelor de muncă pentru ziua respectivă, i-au sfătuit pe colectivisti să schimbe la baza de recoltă sămînța de orz și ovăz și i-au ajutat la amplasarea și măsurarea loturilor personale.

Sprijinul dat de brigadierii de la Arcus colectivistiilor din Bicsad se vede cu prisosință acum, în campania de primăvară. Avînd munca temelnic organizată, gospodăria de aici a pornit cu toate forțele la executarea primei sale campanii agricole, fiind hotărâtă ca pînă la 27 aprilie, ziua deschiderii sesiunii extraordinare a Marii Adunări Naționale, să termine însemnările de primăvară. Și acum, în plină campanie, colectivisti din Bicsad sînt ajutorul tovarășesc al celor din Arcus. Trei zile din săptămîna comunistului Lajos Csiki, președintele colectivei de la Arcus, lucrează în gospodăria vecină, ajutînd consiliul de conducere de aici să rezolve cit mai operativ și mai bine sarcinile de producție.

Cu planul de producție în față

Privind graficele cu zilele-muncă efectuate de colectivisti din Codlea am remarcat că ele nu mai erau completate cu vreo lună în urmă. Am atras atenția tovarășului George Ciolan, președintele gospodăriei, că acesta este un fapt criticabil, colectivisti trebuie să aibă puțina de a verifica la fiecare două săptămîni dacă zilele-muncă efectuate le-au fost corect înregistrate. De data aceasta, a trebuit însă să recunoaștem că nefăcșura la vreme a zilelor-muncă avea o justificare întemeiată.

— De peste două săptămîni — ne spune tov. Ciolan — sefa noastră contabilă, Victoria Marian, lucrează în tinăra gospodărie colectivă de la Săcele. Inevitabil că la noi unele lucrări contabile au rămas în urmă. Am considerat necesar că este mai important să-i ajutăm pe colectivisti din Săcele, aflați la început de drum. O bună vreme și eu, împreună cu brigadierul Vătășoiu Badea, am sprijinit gospodăria colectivă din Tinjari, de asemenea, unitate tină. Tot la Tinjari a lucrat vreme de două săptămîni și inginerul nostru, tov. Constantin Bogdan.

...Am discutat îndelung cu citiva colectivisti din Săcele. Toți au apreciat ca deosebit de util sprijinul dat de tovarășii Victoria Marian în întocmirea planului financiar al gospodăriei. Cercetînd actele contabile, ne-am dat seama că tovarășii Marian nu s-a mărginit numai la completarea formală a rubricilor de plan privind veniturile și cheltuielile gospodăriei în acest an. Contabilă cu o experiență bogată, ea a arătat colectivistiilor că principala și cea mai sigură sursă de venituri o constituie contractările cu statul. Înțelegînd lucrul

acesta, membrii gospodăriei colective din Săcele au hotărât ca în acest prim an de producție, veniturile obținute din contractările cu statul să reprezinte peste 80 la sută din valoarea producției-marfă. În privința cheltuielilor, tov. Marian i-a sfătuit pe colectivisti să găsească chibzuit fondurile și să aloce cit mai mulți bani pentru dezvoltarea acelor ramuri care aduc venituri mari și permanente, cum sînt zootehnia și legumicultura.

...Poposim la o altă gospodărie colectivă. Cea din Telu, unitate care împlineste abia o lună de la înființare. Și aici, în biroul contabilității, se lucrează de zor. Facem cunoștință, printre alții, cu tovarășii Veniamin Teglas și Mihai Bocor. Sînt și ei oasteși. Primul, contabil, iar al doilea brigadier la colectiva din Valea Crișului.

— Am venit să dăm o mîină de ajutor tovarășilor noștri de aici, aflați la început de drum, ne spune tovarășul Teglas. Gospodăria gazdă nu are încă un contabil școlarizat și am găsit că e de datoria noastră s-o ajutăm în deschiderea balanței și întocmirea fișelor de evidență a lucrărilor. După cum vedeți, completăm în detaliu planul financiar al gospodăriei.

Printre preocupările tovarășului Teglas se vedește mai cu seamă aceea de a instrui cum se cuvine pe noua contabilă a colectivei din Telu, care, docamdată, nu are practică contabilă specifică gospodăriei colective. Cit privește pe tovarășul Bocor, el, ca brigadier de cîmp, îl ajută pe brigadierii noii gospodăriei, Dezideriu Soos și George Hîlășe. Probleme de rezolvat, destule, organizarea brigăzilor, repartizarea terenului de lucru și cite altele.

În loc de încheiere

Ar fi multe de spus în legătură cu ajutorul pe care gospodăriele colective vechi din regiunea Brașov îl dau celor nou înființate. Acest ajutor îmbracă forme dintre cele mai diferite. Peste citva ani, cînd sectorul zootehnic al gospodăriei colective din Lunca Cîmăcuiului va lua o puternică dezvoltare, colectivisti de aici își vor aminti că la baza acestui sector stau și animalele de rasă, (4 scroafie și un vier Landrace și 4 juninci), pe care le-au primit de la gospodăria colectivă din Hărman unitate renumită în creșterea animalelor de rasă. Un alt exemplu grîitor în privința ajutorării vecinilor, îl oferă gospodăria colectivă din Tîrnăveni și Șelbăria, raionul Sibiu, care au dat vecinilor lor, nou înființată, din Vestem, semine de soi de ovăz, trifoi și cartofi, astfel încît aceasta să poată înfrumuseța vremea cu semine de mare productivitate respectivelor culturi. În același scop, al încadrării la vreme a campaniei de primăvară, gospodăria colectivă din Codlea, amintită mai sus, a trimis gospodăriei colective din Tinjari două semănători și două cultivatoare.

Exemplele pot fi continuate. Ele constituie o mătură la preocupări permanente pe care gospodăriele colective vechi din regiunea Brașov, cu o bogată experiență în organizarea și conducerea procesului de producție, o au pentru sprijinirea celor nou înființate. Faptul acesta chezuiaște mersul înainte al tuturor gospodăriilor colective din regiune o puternică dezvoltare și consolidare a acestora.

T. OPREA
P. VOICULESCU

Preocupări pentru dezvoltarea sectorului zootehnic în gospodăriile colective

În urmă cu citva timp, din inițiativa comitetului raional de partid Mizil a fost organizată o sedință de lucru în legătură cu generalizarea metodelor înalinate de creștere a animalelor și a producției acestora. Sedința a fost organizată cu sprijinul biroului comitetului regional de partid Ploiești care a trimis o brigadă formată din activiști și specialiști cu experiență în problemele zootehnice care a analizat metodele folosite de gospodăriile frunțase și a făcut propuneri pentru răspîndirea lor. La sedință au participat secretarii ai organizațiilor de bază din gospodăriile agricole colective, brigadierii zootehnici, ingrijitorii de animale, ingineri și tehnicieni, activiști comitetului raional de partid.

Din materialele prezentate, precum și din discuțiile purtate a reieșit că numeroase gospodării colective au obținut rezultate bune în ce privește creșterea numărului de animale la suta de hectare și creșterea producției pe cap de animal furajată. Principali indicatori de creștere a efectivelor de animale pe anul 1961 au fost realizați și depășiți. De exemplu, numărul de vaci a fost depășit cu 27 la sută, cel de porcine cu 12 la sută, cel de păsări cu 13 la sută, iar la coloniile de albine cu 3 la sută. Rezultate bune au obținut gospodăriile agricole colective din comunele: Boldești, Baba Ana, Săcele, Fulga de Jos, Dulbanu, Găgeni și altele, care au realizat o încărcătură de animale la suta de hectare corespunzătoare.

O importantă preocupare a organizațiilor de partid a fost și aceea de a sprijini consiliile de conducere în realizarea de construcții bune și eficiente și asigurarea bazelor furajere corespunzătoare creșterii efectivelor de animale și a producțiilor lor. La gospodăria colectivă „Nicolae Bălcescu” din Dulbanu, de exemplu, organizația de bază a acordat multă atenție sprijinirii consiliului de conducere al gospodăriei pentru a asigura animalelor furaje de calitate superioară, finuri de lucernă, borceaș, porumb însilozat etc.

Brigada artistică de agitate a cîmăcuiului cultural din comuna Bălni, regiunea Bălni, este mult apreciată în împrejurimi pentru spectacolele pe care le prezintă. În interpretînd spectacolul „Un cîntec drag de muncă”, inspirat din munca de fiecare zi a colectivistiilor

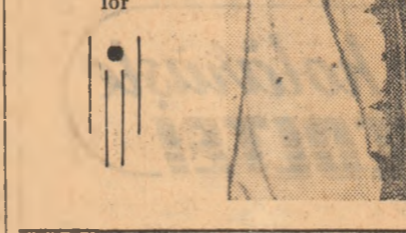

Carnet de reporter

Un om și munca lui

O primăvară capricioasă și nestabilă a întotdeauna multă bătaie de cap și griji celor ce lucrează pe ogoare. Colectivisti din Cîndești, raionul Buzău, împărtășesc și ei aceeași părere.

Iată, bunăoară, la grădina răscădunilor ar fi trebuit de mult plantate la cîmp pentru cultura timpurii, dar ce le lăci cu vremea care s-a răcit brusc?

Privirile lor întrebătoare se îndreaptă ca întotdeauna spre inginerul agronom. Cuvîntul lui este așteptat cu încredere.

Costică Constantin, brigadierul de cîmp, a descoperit la 4 aprilie un atac de Zabrus la cultura de grâu. A venit să cerceteze stăutul inginerului agronom Cum ar fi cel mai bine să procedeze față de acest pericol dezastru?

Inginerul Ion Georgescu a trecut energie la acțiune. Suprafața atacată a fost izolată cu braze trase cu plugul, apoi s-a trecut la combaterea Zabrusului pe o suprafață înalțată de 38 de ha s-a făcut o combatere preventivă. Primele măsuri luate au fost: inginerul Georgescu a pornit din cîmp din nou spre grădina de legume, sectorul cel mai demn al gospodăriei colective din Cîndești, care asigură, de fapt, mai mult de jumătate din veniturile acestora.

Cînd a venit anul, cel inginerului agronom, gospodăria colectivă din Cîndești cultiva numai 5 ha cu legume. Condițiile favorabile acestei culturi i-au determinat pe inginer să-și sfătuiască pe colectivisti să măsoare suprafața. Colectivisti i-au ascultat și au acordat secrete. Anul trecut, de pe o suprafață de 54 de ha de grădina au obținut un venit de 324.000 lei, iar în acest an de pe 72 de ha se scontază un venit de 1.100.000 lei. Dar grădina de legume este atus colectivistiilor din Cîndești, inginerului lor și o altă satisfacție: în concursul expoziției horticole internaționale a țării socialiste de la Erfurt, ardeul gras din soiul Californic și tomatele din soiul medalia de aur, iar vișetele o medalie de argint.

— Medaliiile acestea, ca și veniturile pe care le obținem din legumicultura noastră dau multă încredere să perseverăm pe acest drum, își desăvîșăște proiectele inginerul Ion

Georgescu. Ne gîndim să facem și o seră căci, pentru încălzire avem mijloace excelente.

— Va trebui să ne grăbim însă căci s-ar putea să ne-o ia alții înainte, adăugă zîmbind George N. George, președintele.

— În schimb la școala de viță sîntem primii, susține cu înfăcșurare inginerul.

Din explicațiile lui află oă în



acest om colectivă se îmbogățeste cu o seră de viță. E admirat că-i o treabă miglăoasă, care cere multă pricepere, dar inginerul și contabilul șef Marinou Mihai care este specialist în această problemă, sînt cit se poate de optimiști.

Tovarășului inginer Georgescu îi datorăm multe din realizările noastre — îmi spuse cu căldură Marinou Mihai contabilul șef. Oamenii îl prețuiau încă din anii cînd a fost inginer șef la gospodăria de stat. A venit în colectivă la cereșea sa, în anul 1960. Pentru noi a însemnat un mare ajutor, căci în acel an se înscriseră în colectivă peste 700 de familii, iar problemele organizării muncii și ale producției ne copleșiseră.

Chiar din primul său an de muncă la noi în gospodărie am realizat producții mari: 2000 kg de grâu

și peste 2500 kg porumb boabe la ha. Tot la statul tovarășului inginer ne-am gîndit să pomim la organizarea sectorului pomi-viticol. În această privință ne-am călăuzit de Directivele Congresului al III-lea al Partidului. Am scos plantațiile bătrîne din cîmp, în care predominau prunul din soiuri inferioare, și am făcut plantații noi de meri, peri, ciresi pe terenurile în pantă. Acum avem 50 de ha plantații tinere, iar anul acesta plantăm și 8 ha de vie. E un drum bun.

— Și-i vom continua adăugă inginerul Georgescu. Pînă în anul 1965 vom avea 90 de ha cu pomi și 40 de ha cu vie, toate pe terenuri în pantă.

Inginerul agronom și-a îndeplinit cu rivă și munca de lector la cercul agrotehnic. După lecțiile predate în țară el și-a propus să le dovedească colectivistiilor avantajele mari ale mecanizării și aplicării celei mai indicate agrotehnic. Astfel, anul trecut, pe un lot demonstrativ, de 10 ha cultivat cu porumb, s-a realizat o producție de 10.000 kg șiuilei la ha, iar de pe lotul demonstrativ de grâu 3.500 kg la ha. Și trebuie reținut că la Cîndești pămîntul e departe de a fi cel mai productiv.

Prin munca lui neobosită, candidatul de partid Ion Georgescu și-a câștigat pe deplin încrederea și preluarea colectivistiilor. Cu un an în urmă, acestia l-au ales deputat comunal convins că acordă o încredere bime meritată. Și inginerul agronom din Cîndești, care a trecut de-acum pragul tinereții, și a înțeles frumusețea modestiei, îndrăgitește prin lapte, prin entuziasmul său această călduroasă și minunată încredere.

LUCIAN CURSARU

Atenție sporită trecerii la vreme a tineretului animal la turma de bază

(Urmare din pag. 1-4)

ret animal și trecerea lui la vreme în turma de bază, nu demonstrează și experiența gospodăriei colective din Hărman, regiunea Brașov. Datorită griji cu care a fost privită aici creșterea tineretului animal, procentul de mortalitate în zootehnie a scăzut continuu în decursul anilor, au fost reduse mult sacrificiile de necesitate. Drept urmare, la colectiva din Hărman în numai patru ani, efectivele de taurine s-au dublat, ele fiind la sfîrșitul anului trecut de aproape 1.100 capete. De asemenea, gospodăria colectivă din Bălni, regiunea Brașov, prin păstrarea întregului tineret obținut în ultimii ani și organizarea rațională a creșterii lui, a reușit nu numai ca de cele mai multe ori, nu pot acoperi nici cheltuielile făcute în cursul anului respectiv de folosirea și nici cele și altor gospodării colective.

Care sînt criteriile potrivit cărora tineretul animal poate fi trecut la turma de bază și ce importanță are pentru gospodărie cunoașterea și respectarea acestor criterii?

Conform instrucțiunilor date de Ministerul Agriculturii, tineretul animal se trece la turma de bază atunci cînd împlineste o anumită vîrstă și cînd îndeplinește o serie de condiții tehnice cu privire la greutatea corporală și la valoarea lui zootehnică. Astfel se prevede spre exemplu că, o junincă din rasa Bălțată Românească, pentru a putea fi trecută la turma de bază trebuie să aibă la data fătării vîrstă de 27 de luni și o greutate de minimum 450 de kg. O scroafă din rasa Marele Alb trebuie să aibă la data trecerii în turma de bază care coincide cu data montei, vîrstă de 9—10 luni și o greutate corporală minimă de 100 de kg, o puicică din rasa Rhode Islande vîrstă de 6 luni și o greutate corporală de 2 kg, ș.a.

Dacă tineretul respectiv nu realizează la timp condițiile cerute, nu poate fi trecut la turma de bază, deci nu poate intra în producție. În acest caz, gospodăria este nevoită să facă cheltuieli suplimentare cu hrănirea, îngrijirea și adăpostirea tineretului pînă cînd acesta îndeplinește condițiile cerute. Este ast-

CE SĂ CITIM MANOLE AUNEANU: „Cerul era aproape”

Este desigur un merit ca în mai puțin de 150 de pagini să surprinzi aspecte de viață și conflicte în stare să susțină zecile năvăle și povestiri.

Unele dintre ele cum sînt: „Teatrul în aer liber” (despre care vom reveni), „Viscolul” sau „Floaie de vară” cristalizează profilul morale contemporane, vorbesc despre noua mentalitate a oamenilor ce făuresc socialismul.

„Florile”, o excelentă povestire, denotă prin sensibilitatea cu care tinărul autor creionează două figuri de comunitate, calități de observator în stare să descopere manifestări de delicatețe chiar și în cele mai obișnuite situații.

Capacitatea psihologică a prozatorului și merituorice cu atât mai mult, cu cit ea cercetează noile relații de muncă, atitudinile și comportările omului de tip nou călăuzit în gesturi și reacții de conștiință și e stăpîn pe destulul său, dar prin această calitate a sa, e obligat să ducă la îndeplinire serioase îndatoriri politice și cetățenești.

Povestirea „Cel trei și luna” demonstrează o cunoaștere adevărată a mediului muncitoresc.

În „Teatrul în aer liber”, nuvela cea mai întinsă a volumului, se regăsește și însușirile și defectele scrisului lui Manole Auneanu. Dialogul e viu, narațiunea interesantă, dar se simte că autorul volumului „Cerul era aproape” trebuie să se dezbare de tendința spre sentimentalism. Prefecția spre rezolvări melodramatice umbrește desăvîșirea logică a acțiunii. Inginerul Horațiu, deși la început pare carierist, e în cele din urmă înfășătat altfel. Dacă ne vine greu să-l credem pe autor, de vină e numai el. Datele pe care ni le-a expus nu conving nici pe departe pe cititor cu privire la concluziile la care scriitorul ajunge în cele din urmă.

Cu toate lipsurile semnalate volumul „Cerul era aproape” constituie o dovadă a unui talent viguros, pe care tinărul scriitor este dator să și-l dezvolte, străduindu-se să cunoască cit mai adînc viața și să dea lucrări valoroase.

H. Z.

Gospodării agricole de stat, gospodării agricole colective, CETĂTENII!

Întreprinderile regionale AGROSEM vă pun la dispoziție un bogat sortiment de semințe de legume, de plante tehnice și furajere. Folosiți cu încredere semințele de calitate superioară care garantează sporuri mari de recolte. Prin unitățile de desfacere AGROSEM vă asigurați la timp semințele dorite.



PENTRU

50000 KG

PORUMB BOABE LA HA in cultura neirigata

Ce semeni, aceea culegi

Folosirea unei seminte in stare sa puna in valoare toate lucrarile pe care le executam...

Cercetarile intreprinse in tara noastra in ultimii ani au dovedit ca solurile si populatiile existente in cultura sint mult depasite in productie de hibridii dubli de porumb.

Pe baza rezultatelor obtinute in statiunile experimentale, la centrele Comisiei de stat pentru incercarea soiurilor, precum si in gospodariile de stat si colective, s-a facut repartizarea hibridurilor de porumb cu perioade de vegetatie diferite pe zone de cultura cu conditii de clima si sol diferite.

Asfel, s-a stabilit ca in campia din sud-estul tarii, rezultatele cele mai bune se obtin cultivand hibridii: HD-311, HD-405, HD-302, HD-409, HD-313, HD-206, HDF-208, HSL-213 si HSL-196.

Folosirea rationala a hibridilor recomandatilor pentru aceasta zona face necesar ca, pe o parte sa cunoastem bine calitatile hibridului ales, iar pe de alta parte sa cunoastem conditiile de cultura din fiecare microzona.

Trebuie stiut ca hibridul HD-311, de exemplu, se caracterizeaza din punct de vedere al maturitatii ca un porumb semitirziu, care, in comparatie cu soiul raional I.C.A.R.-54, sufera mai putin din cauza secetei frecvente pe la inceputul lunii august in zona unde a fost recomandat pentru cultura.

Hibridii HD-405, HD-409 si HD-313 sint hibridii mai tirzii. Doua bune rezultate pe terenurile cu apa freatica la mica adancime, apa putina fi utilizata cu usurinta in perioada secetoasa din luna august.

Faptul acesta prezinta importanta pentru ca toamna in perioada de seceta, cultura de porumb este in plina vegetatie, plantele au un sistem foliar puternic dezvoltat si deci, un coeficient mare de evaporare.

Din aceasta cauza, implerrea completa a bobului ar fi impiedicată dacă cultura s-ar afla pe terenuri fără suficientă rezervă de apă. In conditii de irigare, rezultatele pe care le putem obtine cu acesti hibridi sint printre cele mai bune in campia sud-estica a tarii.

Un alt hibrid, HD-302, se incadrează in grupa porumbului semitirziu si a dat bune rezultate in partea de nord a zonei mentionate mai sus.

Hibridii HD-206 si HDF-208 cultivati in conditii agrotehnice superioare, dau productii foarte bune. Avind o perioada de vegetatie mai scurta, acesti hibridi sint buni premergatori pentru cultura grului.

Ei eliberează terenul cu aproape 3 săptămîni mai devreme decît soiul I.C.A.R.-54 pe care îl depăşesc şi in productie.

In Chemarea Consfăturii pe țară a țărănilor colectivisti se subliniază: „Să ne fie drept învățătura experiența, munca din gospodăriile care au obținut cele mai bogate recolte. Pilda lor este cel mai bun sfătuitor. Ea ne arată că e cu puțință ca în anul 1962 toate gospodăriile colective să obțină asemenea recolte și chiar mai bogate. De ce unele da și altele nu? Depinde numai de vrednicia oamenilor și de organizarea muncii.

Pornind de la aceste rezultate, mulți dintre vorbitorii la Consfătuire au arătat că se poate merge și mai departe. Deoarece gospodăriile noastre au tot ce le trebuie pentru a putea obține recolte de 5.000 kg porumb boabe la hectar, într-un pămînt neirigat.

Pentru aceasta în fiecare gospodărie s'alegem loturile cele mai bune, pe care să le cultivăm după cum ne învață știința și după metodele verificate pe teren de frunțasi.

Pentru a cunoaște aceste lucrări ne-am adresat tovarășilor ing. N. ȘARPE, director adjunct științific, și ing. T. MUREȘAN, șeful secției de ameliorarea plantelor de la Institutul de cercetări agricole Fundulea, care colaborează în pagina de față. De asemenea, după cum se vede, în pagina noastră colaborează și alți tovarăși cu experiență în obținerea de producții mari de porumb.

Epoca și densitatea de semănat

Timpul cînd semănăm porumbul are un rol hotărîtor în obținerea de producții mari. Cercetările întreprinse ani de-a rîndul dovedesc că întotdeauna semănînd prea devreme cînd solul este rece, sau dimpotrivă, semănînd tîrziu, obținem producții mai mici cu 300-1.500 kg boabe la ha. Pentru a evita aceste importante pierderi de recoltă, trebuie să semănăm numai în epoca optimă, într-o perioadă limitată de timp (7-12 zile) în fiecare zonă.

Indicînd de bază pentru începerea însămînțatului îl constituie temperatura solului. De aceea semănatul trebuie să înceapă în momentul cînd solul are, la adîncimea de îngropare a semințelor, 8-10 grade Celsius și timpul este în continuă încălzire. Adîncimea potrivită de semănat este de 6-8 cm pe solurile reci și grele și 8-10 cm pe soluri mai ușoare (cernozomuri, aluviuni etc).

Densitatea reprezintă o verigă importantă în complexul agrotehnic. Planta de porumb formează o cantitate de boabe mai mare sau mai mică în funcție de mărimea suprafeței de nutriție pe care i-am pus-o la dispoziție. E adevărat că un lan rar de porumb va avea stîuleți mari, dar numărul mic de plante la ha va face ca producția să fie totuși mică. După cum producții mici la hectar au obșine și de pe un lan unde plantele de porumb fiind prea dese vor forma stîuleți mici și sterili.

Ori, pe noi ne interesează, atît din punct de vedere economic cît și practic, să obținem producții maxime la unitatea de suprafață. Din experiențe îndelungate s-au desprins concluzii interesante în privința densității la hectar a plantelor de porumb. Timp de 5 ani, la toate stațiunile experimentale din țara noastră s-au obținut pro-

Table with 3 columns: DENSITATEA DE PLANTARE LA HA, HD-206, HD-311. Rows show kg/ha and kg/ha values for different densities.

ducții de peste 5.000 kg porumb numai în variantele unde s-a realizat densitatea optimă pentru zona respectivă. Această concluzie este confirmată și de rezultatele mai noi, obținute în 1961. Iată spre exemplu ce au arătat experiențele făcute la Baza experimentală Fundulea cu hibridii H. D. -206 și H.D. -311, hibridi care ocupă cea mai mare suprafață în sudul țării.

A început semănatul

Folosind cu chibzuită fiecare ceașcă pînelnică lucrului în cîmp, multe din unitățile agricole din țară au izbutit ca în numai cîteva zile să termine de însămînțat cultura din prima epocă. În prezent, pe măsură ce temperatura din sol le permite, acestea au trecut la semănatul celei mai importante culturi de primăvară - porumbul.

De la Fundulea, de pildă, ne-a sosit vestea că muncitorii și specialiștii Bazei experimentale a Institutului de cercetări agricole, constatînd că în ultima zilnic temperatura în sol, la 10 cm, se menține la 5-10 grade - cu tendință de creștere - au dat semănatul bîndărit pentru semănatul porumbului.

Arînd pregătite și fertilizate din toamnă și bine întreținute în primăvară - cele 1.400 de hectare destinate acestei culturi, mecanizatorii, tehnicienii și inginerii de aici au reușit cu toate forțele la însămînțarea porumbului pentru boabe și pentru siloz, precum și a celui din loturile de hibridare.

Colectivii, înarmați cu cunoștințe științifice despre epoca optimă de însămînțare a porumbului, nu mai așteaptă nici ei ca alădată să înflorască porumbul. Cercetînd zilnic temperatura solului, ascultînd de sfatul inginerilor agronomi, gospodăriile colective au început și ele semănatul. Mem-

A ve m asemenea terenuri...

Una din conditiile de bază pentru obținerea unor producții de 5.000 și chiar peste 5.000 kg porumb boabe la hectar în cultura neirigată este alegerea terenului de cultură. Neamărate experiențe, practica unor gospodării agricole de stat și colective au demonstrat cu prisosință că hibridii dubli de porumb dau producții de peste 5.000 kg boabe la ha pe terenurile fertile de tipul cernoziomurilor. Iată două exemple. Pe o suprafață de 40 ha cernoziom ciocolat, gospodăria colectivă din Arșari, regiunea București, a obținut anul trecut o producție medie de peste 5.000 kg boabe la cultură neirigată. De asemenea, gospodăria de stat „Ion Roată” din raionul Urziceni a realizat în medie în 1961 pe suprafața de 800 de ha cîte 5.200 kg porumb boabe la ha. Sînt exemple care dovedesc cît de mari pot fi recoltele pe care le putem strînge de pe terenurile cu fertilitate naturală ridicată dacă aplicăm cu consecvență regulile agrotehnice. La țara noastră avem multe asemenea terenuri. Sînt cernoziomurile levigate și ciocolatii din regiunea București, din Banat, Cîmpia Transilvaniei și Moldova. Să mai adăugăm la acestea solurile din luncele sturilor unde rădăcinile de porumb pot să-și extragă apa din pinza de apă freatică situată la mica adîncime. De asemenea, solurile bune și brun-roșcate de pădure îngrășate și ele la categoria solurilor potrivite pentru cultura porumbului.

Dar au numai faptul că dispunem de terenuri întinse cu fertilitate naturală ridicată dară garanția înlăpturii cu succes a sarcinii încredințate de partid. Pe aproape toate tipurile de sol, pînă și pe podzoluri, se pot obține producții mari de porumb prin aplicarea îngrășămintelor organice și minerale. Îngrășămintele terenurilor mai ales a celor destinate pentru „loturile de 5000” a luat o amploare deosebită. Aceasta este o dovadă dintre cele mai convingătoare a hotărîrii cu care oamenii muncii din agricultură au pregătît și pregătesc realizarea sarcinii de sporire a producției pe care și-au propus-o.

Din datele de mai sus se desprind limpede că cele mai mari producții le-au dat variantele cu densitate optimă de 40.000 plante la ha. Atît la o densitate redusă cît și la una prea mare, producția scade simțitor. Ar fi cea mai mare greșeală, prin pagubele pe care ni le pricinuim singuri, dacă nu am respecta o densitate optimă a plantelor. Pentru obținerea a 5.000 kg boabe la ha în cultură neirigată s-au depus mari eforturi; au fost alese terenurile cele mai fertile, pe care s-au executat arături adînci și s-au aplicat îngrășăminte în cantități optime, să nu obținem cantitatea de porumb pe care putem și trebuie s-o obținem. Trebuie să asigurăm o densitate la hectar de 40.000-50.000 de plante, în funcție de hibridul cultivat și de zona pedoclimatică. Excepție pot face numai zonele cele mai secetoase din Galați și Dobrogea unde densitatea poate fi redusă pînă la 28.000-30.000 de plante la hectar.

Am folosit sîmînța din hibridul H.D. 203 pe suprafața de 112 ha și H.D. 102 pe suprafața de 71 ha. Distanța între rînduri a fost de 1 m la hibridul H.D. 203, pe suprafața de 52 ha, și de 80 cm pe restul de 131 ha.

La 4 zile după semănat, înainte de răsăritul plantelor, pe întreaga suprafață cultivată cu porumb s-a trecut cu sapa rotativă, favorizînd prin aceasta o rădîrire mai bună a plantelor. Cînd plantele aveau 2

Ne vom realiza angajamentul

Sitat in depre-siunea Iijiei, solul gospodăriei agricole de stat Vlăsinești din regiunea Suceava este de tipul cernoziom degradat, destul de bogat în humus, și ca atare propice pentru cultivarea principalelor plante agricole.

In condițiile de climă ale raionului Săveni, în care se află situată și gospodăria noastră, cu veri secetoase, în cultivarea porumbului se impune luarea unor măsuri corespunzătoare, adaptate acestor condiții specifice de climă.

Iată cum am muncit noi anul trecut pentru obținerea de recolte mari de porumb. Întreaga suprafață însămînțată cu porumb boabe în anul 1961 a avut drept plantă premergătoare grîul de toamnă.

Încă în cursul lunii iulie și începutul lunii august 1960, cele 183 ha care urmau să fie însămînțate cu porumb au fost arate la o adîncime de 30-35 cm. O dată cu arătura, pe o suprafață de 48 ha, s-au încorporat în sol circa 2.000 tone gunoi de grajd, revenind aproximativ 40 de tone la ha.

În primăvara anului 1961, în prima jumătate a lunii martie, s-a executat grăpătul cu agregatul de grape cu colți reglabili, iar după circa 2-3 săptămîni, cînd buruienile au început să înverzească, s-a executat discuitul pe întreaga suprafață la o adîncime de 10 cm.

Cu 2-3 zile înainte de însămînțat, întreaga suprafață a fost lucrată cu cultivatorul la adîncimea de însămînțare, adică în jur de 8 cm. Cînd temperatura în sol s-a menținut timp de 2-3 zile la peste 9 grade C s-a trecut la însămînțatul porumbului.

O dată cu însămînțarea porumbului, pe toate tarabele neîngrășate cu bălegar s-au administrat cîte 250-350 kg superfosfat la ha; lucrarea s-a executat cu semăntoare 2 S.P.C.-2 prin distribuotoarele de îngrășăminte.

Am folosit sîmînța din hibridul H.D. 203 pe suprafața de 112 ha și H.D. 102 pe suprafața de 71 ha. Distanța între rînduri a fost de 1 m la hibridul H.D. 203, pe suprafața de 52 ha, și de 80 cm pe restul de 131 ha.

La 4 zile după semănat, înainte de răsăritul plantelor, pe întreaga suprafață cultivată cu porumb s-a trecut cu sapa rotativă, favorizînd prin aceasta o rădîrire mai bună a plantelor. Cînd plantele aveau 2

frunze s-a trecut din nou cu sapa rotativă, iar cînd au ajuns să aibă 4-5 frunze, lucrarea s-a repetat.

Printre lucrările cele mai importante care au contribuit la obținerea unei recolte sporite la ha, un loc principal îl au prașile manuale și mecanice. Gospodăria noastră a executat un număr de 3 prașile mecanice, la intervale de cca 15 zile și la o adîncime de 10-12 cm. (prima prașilă) pînă la 6-7 cm. După fiecare prașilă mecanică, s-a executat prașila manuală pe rînd. După rărire, au rămas cîte 37.000 de plante la ha. În condițiile arătate, gospodăria agricolă de stat Vlăsinești a reușit să obțină de pe cele 183 ha cultivate cu porumb o producție medie de 4.224 de kg porumb boabe la ha, față de 2.400 de kg cît am avut planificat la ha. Cu toate că a trebuit să folosim un mare număr de brațe de muncă, din cauza unor condiții obiective, totuși am reușit să reducem cheltuielile de producție cu 404 lei la ha, față de banii de cheltuieli planificați. Reducerea cheltuielilor de producție, ca și sporirea producției de 1.824 de kg porumb boabe la ha peste producția planificată, a contribuit la reducerea prețului de cost cu 409 lei pe tonă, față de prețul de cost planificat. Aceasta a făcut posibil ca numai din cultura porumbului, G.A.S. Vlăsinești să obțină un beneficiu de peste 400.000 de lei.

Ținînd seama de experiența obținută, noi am planificat în acest an ca să realizăm o producție medie de peste 5.000 kg porumb boabe la ha, pe o suprafață de 100 ha teren neirigat. În acest scop au și fost luate din vreme măsurile necesare. Pe întreaga suprafață ce urmează a fi însămînțată cu porumb s-au făcut arături adînci la 32-35 cm, încă din vara anului 1961, iar pe o suprafață de 42 ha a fost încorporată în sol cantitatea de 1.180 tone gunoi de grajd bine fermentat. Pe alte 50 ha s-au administrat 20 tone îngrășămintă chimice.

Sîntem hotărîți să lucrăm mai bine și cu atenție pămîntul, aplicînd toate regulile agrotehnice care se cer, pentru a îndeplini și depăși sarcina trasată de partid de a obține în anul 1962 peste 5.000 kg porumb boabe la ha de pe suprafețe cît mai mari.

Am luat toate măsurile pentru obținerea de recolte mari

În ceea ce privește semănatul, întreaga suprafață pe care o vom cultiva cu porumb va fi însămînțată cu semăntoarea 2 SPC-2. Pentru a se asigura respectarea tuturor regulilor de semănat, la această lucrare vor fi folosiți cei mai pricepuți colectivisti, cum sînt comunistii Cucu Ivan, Cazacu Ion și alții, care au lucrat și în anii trecuți la semănat și care au fost instruiți atît în cadrul gospodăriei, cît și la S.M.T. Ianca. O mare atenție vom acorda încă de la semănat densității, astfel încît să putem asigura circa 30.000 de plante recoltable la ha. Sămînța pe care o vom folosi în anul acesta va fi toată de porumb dublu hibrid. Ce pentru lotul de 5.000 kg este din generația I, procurată de la Agrosem, iar pentru restul suprafeței este din generația II, aleasă din producția de anul trecut a gospodăriei noastre. Întreaga cantitate de sîmînță a fost tratată, urmînd ca înainte de semănat s-o tratăm și cu îngrășămintă bacteriene.

Dînd și de aci înainte o atenție cuvenită tuturor lucrărilor agrotehnice, colectivității noastre, conduși și îndrumați de organizația de bază și consiliul de conducere de bază și forțele pentru a obține o producție de 5.000 kg porumb boabe la ha pe o suprafață mai mare decît cea planificată.



La baza experimentală a Institutului de cercetări agricole Fundulea a început semănatul porumbului. In fotografie: tractoristul Gheorghe Bălcănescu încearcă la discuit, iar tractoristul Nicolae Dumitrescu lucrează la semănat.

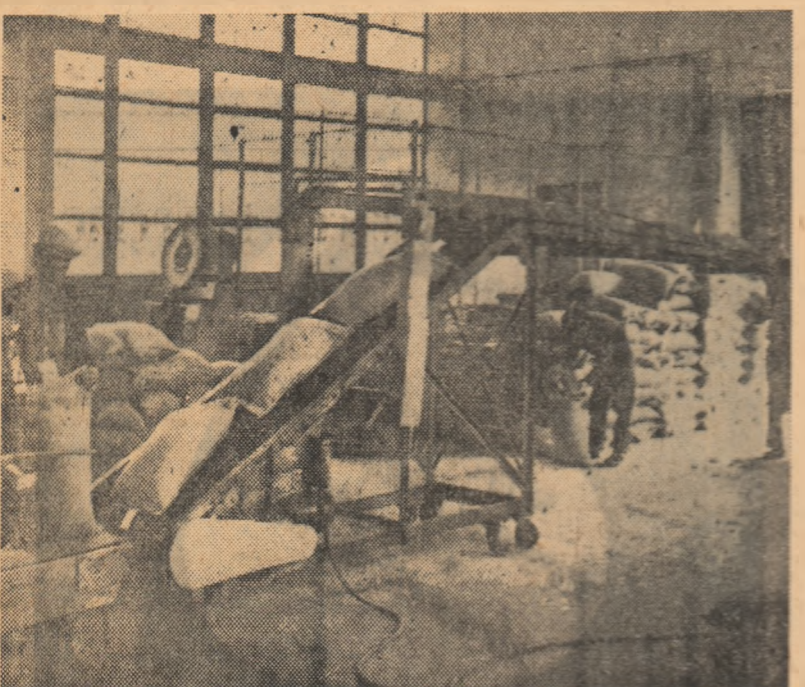

Regulile agrotehnice prevăd o minuțioasă pregătire a semăntorului de porumb. Pentru asigurarea unei bune însămînțări ele trebuie calibrate. In fotografie un aspect din hala de calibrare a semințelor de porumb de la I.C.A. Fundulea

Cum să pregătim terenul înainte de semănat

Pregătirea terenului în vederea semănatului reprezintă o verigă importantă a complexului de măsuri agrotehnice în stare să ne garanteze succesul. Toată buna pregătire a solului, de buna pregătire a patului germinativ, depinde într-o măsură însemnată de obținerea unui lan uniform răsărit și fără goluri.

Aceste condiții le vom îndeplini dacă, imediat ce se poate ieși în cîmp, vom grăpa terenul. Prima lucrare cu polidiscul în agregat cu grapa trebuie și ea efectuată cît mai devreme. În felul acesta păstrăm cît mai multă apă în sol și lăsam timp suficient buruienilor să încolțească, urmînd să le distrugem prin următoarea lucrare cu polidiscul, pe care o vom executa cu puțin timp înainte de semănat, pentru a împiedica imburuienirea înainte de răsărire a porumbului.

Altminteri pînă în momentul primei lucrări cu sapa rotativă, buruienile s-ar înrădăcina bine și nu le vom mai putea distruge cu această unealtă.

La 4-5 zile de la semănat, vom executa din nou o lucrare cu grapa cu colți reglabili tot în scopul distrugerii buruienilor aflate în curs de răsărire. Numai așa răsăritul porumbului se realizează într-un teren complet curat de buruieni.

O SARCINĂ IMPORTANTĂ PENTRU MECANIZATORI:

Folosirea cu eficiență a mijloacelor mecanizate la semănatul porumbului

In ultimul timp unitățile agricole socialiste din țara noastră au fost dotate cu utilaj agricol modern, printre care și cu mașinile de semănat 2 SPC-2, creîndu-se astfel baza tehnico-materială pentru mecanizarea complexă a proceselor tehnologice din agricultură.

Sarcina permanentă a mecanizatorilor este în prezent aceea de a depune toate eforturile pentru folosirea la maximum a posibilităților de lucru a semăntorilor 2 SPC-2 în vederea ridicării calității lucrărilor agricole și a productivității muncii, precum și a ceea ce a existînd aplicarea metodelor raționale de exploatare și de organizare a muncii cu această mașină. Prin folosirea semăntorilor 2 SPC-2, față de vechile mașini de semănat IAR-511, consumul de z.o./ha cît și prețul de cost al lucrărilor sint mult reduse.

Semăntoarea 2 SPC-2 este destinată însămînțării porumbului calibrat și necalibrat, în culburi sau pe rînd, avînd posibilitatea administrării concomitente a îngrășămintelor chimice pe rîndurile semăntate. Cu ajutorul acestei mașini se poate realiza semănatul porumbului pe rînd, adică bob cu bob, în care caz boabele cad liber prin brăzdar în sol, și semănatul în culburi a cîte 2, 3 sau 4 boabe în fiecare culb prin utilizarea organelor speciale pentru formarea culburilor, care sint montate pe brăzdar. Pentru distribuirea îngrășămintelor chimice sub formă granulară, semăntoarea este echipată cu 4 cutii de îngrășămintă.

Iată cum se procedează în cazul cînd folosim semăntoarea 2 SPC-2 la semănatul de precizie al porumbului în culburi de cîte două, trei sau patru boabe:

— După ce se montează corect punzător roțile dințate ce compun transmisia unei secții, se deblochează axul pătrat de acționare al clapetelor din brăzdar, scoțînd ochiul șurubului cu pluta-fluture din circuitul de prindere;

— Se fixează pinionul mobil din cutia de viteze în dreptul cifrei care indică numărul de boabe ce trebuie semănat în culb;

— Se verifică apoi punerea la punct a semnelor angrenajelor fiecărui distribuitor.

— Viteza de deplasare a semăntorilor în funcție de distanțele medii între culburi sint cele din tabelul de mai jos:

Table with 4 columns: NR DE DINTI AI ROTII DE PE OSIA ROTILOR DE TRANSPORT, NUMARUL DE DINTI AL ROTII DE PE AXUL INTERMEDIAR, DISTANTA ÎNTRE CULBURI, DENSITATEA DE PLANTARE. Rows show values for different configurations.

Mecanizatorii din S.M.T. și gospodăriile agricole de stat au datorează să folosească la semănat pe scară largă mașinile 2 SPC-2. Totodată ei trebuie să acorde atenția cuvenită calității lucrului efectuat, reglările corecte a mașinilor, cunoscut fiind că de însămînțarea corectă a porumbului depinde în cea mai mare măsură obținerea unor recolte sporite la hectar.

Un an de la zborul primului om în Cosmos

Ieri s-a împlinit un an din ziua în care întreaga omenire a urmărit cu adâncă emoție și admirație primul zbor al omului în Cosmos, zborul călătorului sovietic, maiorul de aviație Iuri Gagarin, pe nava cosmică sovietică „Vostok-1”. Ziua de 12 aprilie 1961 a rămas înscrisă în istorie cu litere de aur, ca ziua în-

Birindu-se pe cuceririle poporului sovietic, ale orândurii sovietice, omenii de știință, tehnicienii și muncitorii din U.R.S.S. au rezolvat, pas cu pas, toate problemele pentru ca omul să se poată avânta în încălțările Universului cu toată siguranța. În cadrul întrecerii pașnice pentru cucerirea Cosmosului, Uniunea

conjurând Pământul de 17 ori; nava „Vostok-2” a străbătut în spațiul cosmic o distanță de peste 700.000 de km, ceea ce reprezintă aproape de două ori distanța între Pământ și Lună.

Prin strălucitele sale victorii în cucerirea Cosmosului, Uniunea Sovietică a îmbogățit și îmbogățite cu date de uriașă însemnătate tezaurlu științei omenirii. Datele obținute până acum prin zborurile efectuate permit să se dea răspunsuri la probleme de o deosebită însemnătate și cu pus boază sigură pentru noi și mărește izbăvii în această direcție. Aceste victorii demonstrează că se poate de clar mii milioanelor de oameni de pretutindeni că socialismul, o dată cu eliberarea societății o omului, deschide științei și tehnicii, largi posibilități de dezvoltare. În strălucitele victorii cosmice obținute de U.R.S.S. își găsește expresia superioritatea sistemului socialist asupra celui capitalist.

Între timp și Statele Unite ale Americii au făcut unele încercări în direcția zborurilor în Cosmos. Aceste încercări sînt însă departe nu de a egala, dar măcar de a se apropia de ceea ce au obținut omenii sovietici în această direcție. Nu de mult, S.U.A. cu izbutit să trimită și ele în Cosmos un om care a ocolit de trei ori Pământul. Este, desigur, o realizare meritorie, dar ea nu se poate compara cu înălțimile științifice sovietice. Capsula „Mercury” care a zburat cosmonautului american John Glenn nu cîntărea decît aproximativ 1,5 tone, ceea ce nu se poate asemăna cu puternicele nave cosmice sovietice. A devenit clar pentru toată lumea că în dezvoltarea științei și tehnicii, țara constructorilor comunismului pășește ferm înainte, cu pași care nu pot fi egalați.

Uniunea Sovietică, țara care, în fruntea statelor iubitoare de pace, lupia neobosiți pentru a fi omenii de urgia unui nou război, țara care a făcut istoricele propuneri cu privire la înălțimile dezarmării generale și totale, pune toate succesele sale în slujba păcii și progresului omenirii. Cu toate că deține superioritatea evidentă în domeniul cercetării Cosmosului și tehnicii rachetelor, U.R.S.S. militează cu perseverență pentru folosirea spațiului cosmic în scopuri pașnice. Acest fapt se oglindește și în propunerile făcute nu de mult de N. S. Hrușciov, președintelui S.U.A., Kennedy, cu privire la colaborarea Uniunii Sovietice și Statelor Unite în domeniul cuceririi Cosmosului.

O astfel de colaborare, și în general o cooperare internațională în Cosmos, ar sta pe deplin în interesul popoarelor, carei păcii și progresului științific. Poporul nostru a participat cu bucurie la sărbătorirea împlinirii unui an de la zborul lui Iuri Gagarin. El a folosit acest prilej pentru a-și exprima încăodată deosebita admirație și prețuire față de realizatorii acestui act măreț, față de constructorii comunismului care au deschis omenirii drumul spre stele.

Tratatul de dezarmare de la Geneva

Lucrările conferinței celor 18 state pentru dezarmare de la Geneva au intrat în a 5-a săptămână. Faptul că încă din primele zile ale începerii lucrărilor, conferința s-a aflat în posesia unui document concret: proiectul de tratat cu privire la înălțimile dezarmării generale și totale, prezentat de Uniunea Sovietică, a dat temei opiniei publice iubitoare de pace să nutrească legitime speranțe în rezolvarea cu succes a problemelor aflate în dezbaterile Conferinței. Din păcate însă, în ultima vreme, din partea puterilor occidentale, și deosebi a S.U.A., se observă tendința de a trage conferința înapoi, spre o dezbateră de procedură. Această tendință a apărut în legătură directă cu prezentarea unui plan american (prima parte a unui document intitulat „Schia de plan cu privire la clauzele unui tratat fundamental de dezarmare generală și totală în condițiile păcii în lumea întreagă”). Planul american, în care nu sînt prevăzute date concrete nici în privința realizării obiectivelor finale ale tratatului — dezarmarea generală și totală — nici cu privire la durata etapelor de dezarmare, reprezintă, în linii generale, doar o afirmare de principii. Ori, principiile dezarmării au fost, cum bine se știe, consemnate cu mai multă vreme în urmă într-un document special. Acest document este declarația sovieto-americană care a primit votul unanim al Adunării Generale a Organizației Națiunilor Unite. Încercarea puterilor occidentale de a relua discuția de principii reprezintă, așa cum a remarcat în ședința din 10 aprilie a comitetului, delegatul sovietic, V. A. Zorin, „o etapă de mult depășită”. Vorbind despre sarcinile pe care comitetul celor 18 state le are de rezolvat, delegatul Republicii Populare Romine, G. Macovecu, a arătat, în aceeași ședință din 10 aprilie, cînd s-a discutat proiectul de preambul al tratatului cu privire la dezarmarea generală și totală: „Nu ni elaborăm conturul exterior al unor principii de bază pentru un tratat nespecificat... Este vorba de a se elabora tratatul, un tratat de dezarmare generală și totală”.

Indreptătească nădejile de pace ale popoarelor. La 11 aprilie, înainte ca comitetul celor 18 să fi putut trece la discutarea problemei aflată pe ordinea de zi: articolul 1 din proiectul de tratat cu privire la dezarmarea generală și totală, reprezentantul S.U.A., A. Dean, a dat citire declarației comune a președintelui S.U.A., J. Kennedy, și a primului ministru al Angliei, H. Macmillan, în problema erperiențelor cu arma nucleară. După delegatul italian care a propus ca atenția comitetului să se concentreze, în ziua respectivă, asupra discuțiilor primului articol al proiectului sovietic de tratat și al proiectului corespunzător al S.U.A., a luat cuvîntul reprezentantul Uniunii Sovietice, V. A. Zorin. El a menționat că poziția S.U.A. și Marii Britanii în problema stabilirii unui control internațional și a inspecției asupra erperiențelor cu arma nucleară este principala piedică pe calea șrie încheierii unui tratat cu privire la încheierea tuturor erperiențelor nucleare. Trebind la tema ședinței din ziua respectivă, V. A. Zorin a subliniat că discuțiile care au avut loc pe marginea primei părți a proiectului de tratat cu privire la dezarmarea generală și totală au fost incontestabil utile. El a subliniat din nou necesitatea de a se acordă primulul articol sau primei părți a tratatului un caracter de angajamente ale statelor.

Între timp la Geneva continuă să sosească reprezentanți ai unor organizații naționale și internaționale care fac cunoscut delegațiilor celor 18 state dorința fierbinte a popoarelor ca tratativele de la Geneva să înregistreze rezultate pozitive. Sosec, de asemenea, scrisori și apeleuri care îndeamnă la rezolvarea pozitivă a problemei dezarmării generale și totale, cea mai importantă problemă a zilelor noastre.

Incepe o nouă mare competiție de masă Spartachiada de vară a tineretului — ediția 1962

Calendarul competițiilor de mase din acest an se prezintă și mai bogat o dată cu organizarea „Spartachiadei de vară a tineretului pe anul 1962”, care va chema la start din nou sute de mii de tineri și alți iubitori ai sportului de la orașe și țate.

Această nouă mare competiție, urmînd întrecerilor Spartachiadei de iarnă a tineretului, realizează în primul rînd, continuitatea în sportul de mase, constituind pentru organizațiile U.T.M. și asociațiile sportive un excelent prilej de intensificare a activității sportive, de antrenare a maselor de tineret și oameni ai muncii într-o activitate sportivă organizată și sistematică.

Spartachiada de vară a tineretului pe anul 1962 este organizată de către C.C. al U.T.M. și U.C.F.S. cu sprijinul Consiliului Central al Sindicatelor, al Ministerului Învățămîntului și Culturii și al altor ministere și departamente. Întrecerile se vor desfășura la următoarele ramuri de sport: atletism, handbal, volei, oină, trimină, ciclism, poezie, tir, gimnastică, fotbal și natație. Întrecerile de natație se vor desfășura numai în localitățile și raioanele care au condiții corespunzătoare. Comisiile regionale, raionale și orășenești pot include și alte ramuri sportive (întind seama de condițiile locale existente).

Spartachiada de vară a tineretului pe anul 1962 se desfășoară între 1 aprilie — 24 august, pe parcursul a cinci etape după cum urmează: de la 1-15 aprilie 1962 este prevăzută etapa de pregătire. Etapa I pe asociații sportive se va ține între 16 aprilie — 10 iunie; etapa a II-a inter-asociații și centre de comuna 11 iunie — 8 iulie; etapa a III-a raională (orășenească) 9-29 iulie; etapa a IV-a interraională 30 iulie — 12 august; etapa a V-a regională 23-24 august 1962.

La întrecerile Spartachiadei pot participa toți tinerii de la vîrsta de 14 ani și alți iubitori ai sportului din orașe și țate cu condiția ca aceștia să fie admisi la controlul medical. Un concurrent poate participa numai la 2 ramuri sportive prevăzute în regulament.

Pentru prima etapă înscrierile se fac la asociațiile sportive, pînă în preajma concursului la ramura de sport respectivă.

Spartachiada de vară a tineretului, pe lîngă latura competițională, va trebui să aibă și un caracter festiv. În acest sens comisiile de organizare vor lua măsuri ca la toate etapele deschiderea concursurilor să se facă într-un cadru festiv, să se organizeze demonstrații cu jocuri atractiv-distractive și manifestări culturale după care se vor desfășura concursurile sportive.

Comisiile asociațiilor sportive să-ți trebuie să pregătească cit mai chibzuit participarea concurenților lor la prima etapă. În afară de măsurile pentru popularizarea acestei competiții prin toate mijloacele existente în comuna, școli agricole, G.A.C., G.A.S., S.M.T., stațiuni de cercetări etc. se va ține din vreme la înscrierea cursanților, controlul medical, va fi pregătit echipamentul și materialul sportiv. De asemenea, cu sprijinul profesorilor de educație fizică, al instructorilor sportiv-voluntari sau al unor cadre tehnice trimise de comisiile raionale se vor organiza cîteva ședințe de pregătire și antrenament cu participanții.

Comisiile asociațiilor sportive împreună cu organizațiile U.T.M. și sindicale vor căuta să mobilizeze la aceste întreceri cit mai mulți participanți chiar dacă unii dintre aceștia nu sînt membri ai U.C.F.S. Prima etapă constituie, în acest an, un bun prilej de atragere a unui număr cit mai mare de membri în U.C.F.S., de înființare de noi secții pe ramură de sport, precum și de constituire a noi asociații sportive.

Cunoscînd entuziasmul care caracterizează tineretul patriei noastre, apreciînd dragostea pentru sport a sutelor de mii de oameni ai muncii din țara noastră, experiența organizatorică și elanul activiștilor noștri sportivi, sîntem convinși că Spartachiada de vară a tineretului pe anul 1962 se va bucura de un deplin succes.

C. LUCIAN



Cosmonauții Gherman Titov și Iuri Gagarin

capoșii cuceririi Cosmosului de către om.

Măreția faptă de eroism săvîrșită de Iuri Gagarin a fost pregătită cu neamănită tenacitate și perseverență de omenii de știință sovietici. În mai puțin de patru ani, din momentul lansării primului satelit artificial al pămîntului și pînă la cel al zborului navei cosmice cu un om la bord, știința și tehnica sovietică au parcurs un drum glorios.

Cu mecanizatorii și colectivizii pe ogoare

(Urmare din pag. 1-4)

rin Ion, membru de partid, care lucrează la discutii.

O inițiativă demnă de toată lauda au luat de asemena mecanizatorii din brigada a XI-a, condusă de comunistul Constantin Stanca, care lucrează pe ogoarele G.A.C.-ului din Letca Veche. Neputînd intra în brazda din cauza terenului moale, 4 tractoriști din această brigadă au plecat la gospodăria colectivă din Bila și au executat pe 70 de ha arături pe terenurile zvîntate. De remarcă că aici s-a lucrat și în noaptea fără întrerupere, pînă la terminarea lucrului.

Pildă de multă vrednicie a dat și tractoristul Constantin Ilie din brigada a III-a de la Gorneni, care lucrează și în schimbul de noapte. De altfel, în schimbul de noapte lucrează aici cu mult spor la arături și discutii și tractoriștii Constantin E-nache și Tudor Marin.

Bine organizată, munca se desfășoară cu spor. La S.M.T., Gorneni tractoarele sînt folosite cu întreaga lor capacitate. Însămînțatul porumbului care în raza de activitate a stațiunii va începe în curînd, va găsi toate terenurile pregătite din vreme.

SE FOLOSESC ȘI ATELAJELE

Dar alături de mecanizatorii S.M.T.-ului, la grăbirea ritmului lucrărilor de primăvară contribuie și colectivizii, care folosesc cu succes atelajele proprii. Așa după cum am văzut pe teren, atelajele brigăzilor conduse de brigadierul Stan Neacșu lucrează la grăpatul griului pe cele mai bine de 500 ha și ajută la semănatul florii-soarelui și plantatul cartofilor. „În 3 zile terminăm și cu aceste lucrări, spune președintele colectivei tov. Gheorghe Păun. Acum, a adăugat el, o parte din colectivizii lucrează la făcutul șanțurilor de scurgere a apelor, pe unele suprafețe pe care trebuie să mai însemînțăm plante de nutreț — lucrare pe care o dăm gata pînă sîmbătă. S-ar putea de luni să o pornim la porumb și trebuie să fim gata pregătiți a începe munca pe cele aproape 500 de ha”.

Și în gospodăriile colective din Bulbucata, Epurești, Letca Veche, Bila, Mihălești etc., atelajele proprii sînt folosite cu mult succes la executarea diferitelor lucrări agricole.

În raza de activitatea a S.M.T.-ului Gorneni lucrările de primăvară sînt în toi. Lucrînd cu vrednicie, mecanizatorii au izbutit să execute un volum destul de mare de lucrări. Pentru ca lucrările să fie și mai mult grăbite e nevoie însă de organizarea muncii în două schimburi pe un număr mai mare de tractoare decît pînă în prezent. Rezolvarea cu succes a acestei probleme va atrage după sine succese și mai de seamă în îndeplinirea în cel mai scurt timp a sarcinilor mari din actuala campanie.

Sovietică și-a manifestat pe deplin prioritatea și superioritatea. U.R.S.S. a lansat, după cum se știe, primul satelit artificial al pămîntului. El cîntărea 83,6 kg, pentru ca cel de-al doilea să ajungă la greutatea de 500 de kg, iar cel de-al treilea la o greutate și mai mare. A urmat apoi lansarea de sateliți grei, între alii cel care s-a plasat pe orbită anul trecut atînga greutatea impresionantă de 8.483 de kg.

Uniunea Sovietică a deschis, de asemenea, etapa rachetelor cosmice. Lansarea primelor trei rachete în direcția Lunii, dintre care cea de a treia a plasat o stație automată interplanetară pe o orbită în jurul Lunii și a fotografiat partea ei care nu fusese privită niciodată de ochiul omenesc, a însemnat o performanță nelătrcută pînă astăzi.

Iată un pas a fost făcut apoi în cucerirea spațiului cosmic prin lansarea primelor nave-satelit avînd la cabină oameni și alte vietăți. Și după ce toate condițiile și posibilitățile au fost pregătite și analizate cu cea mai mare grijă, la 12 aprilie 1961 omul s-a avîntat în Cosmos. Patru luni mai tîrziu, Uniunea Sovietică a obținut un nou și grandios succes: măreția realizată a lui Iuri Gagarin a fost continuată de cosmonautul Gherman Titov, care a efectuat un zbor cosmic de 25 de ore la bordul navei „Vostok-2”, în-

Cetățeni!

Intreprinderile regionale „AGROSEM”

vînd în piețe, tîrguri și centre comunale pomi fructiferi

din cele mai bune specii și soiuri

Pomii sînt produși în pepinierele statului și-i puteți procura la prețuri de lei 4,75 bucata.

Procurați-vă din timp pomii necesari gospodăriei dvs.!

Originalitate, eleganță, excepționale performanțe electrice și acustice vă oferă nouă realizare a Uzinelor ELECTRONICA radioreceptorul

FANTEZIA cu PICK-UP

- 3 + 2 tuburi electronice
- 3 game de unde
- indicator optic de acord
- reglaj de ton
- 2 difuzoare de 2,5 VA
- pick-up GE — 56 cu 3 viteze și oprire automată

Prezentată într-o casetă armonios imbinată și cu linii moderne crează o ambianță plăcută oricărui interior.

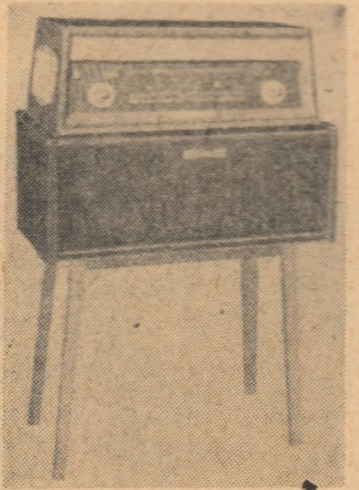

Nou la LOZ ÎN PLIC!

In afară de seriile obișnuite cu cîștiguri în bani s-au pus în vînzare

SERII SPECIALE

cu cîștiguri în obiecte și bani

In medie, fiecare serie specială de un milion lozuri conține:

7.000 CÎȘTIGURI ÎN OBIECTE din care:

1 AUTOTURISM „MOSKVICI”

15 motociclete, motoarete și scutere, 110 biciclete, 4 televizoare, 18 aparate de radio, 10 frigidera, 8 aragazuri, 8 mașini de cusut și alte numeroase cîștiguri în valoare totală de 3.000.000 lei

Uzinele Electronica București

Str. Baicului nr. 82, telefon 12-19-40

In dorința de a organiza în cit mai bune condiții prezentarea produselor, Uzinele Electronica au deschis două magazine proprii în București:

Str. 13 Decembrie, nr. 2, și Cal. Griviței, nr. 342

unde se va face prezentarea produselor uzinelor, precum și desfacerea produselor.

In aceste unități se găsesc în permanență tehnicieni și specialiști ai Uzinelor Electronica, care vor da solicitatorilor indicații tehnice pentru utilizarea aparatelor de radio.

De asemenea, a deschis în București două magazine în:

Str. Stavropoleos, nr. 8 și Str. Aristide Briand, nr. 8

unde vor fi expuse și puse în vînzare piese pentru aparate de radio din stoc disponibil la prețurile stabilite de Ministerul Comerțului.

procedere economii planificate în realizarea lunare

ADAS

ASIGURĂRI MIXTE DE PERSOANE

GOSPODĂRII AGRICOLE DE STAT!

GOSPODĂRII AGRICOLE COLECTIVE!

Aprovizionați-vă fără repartiție, plata prin virament, cu următoarele produse:

- Cheag lichid;
- Unsoare galbenă de căruță tip Teleajen;
- Soricid, produs foarte eficient pentru distrugerea șoarecilor și șobolanilor, de la Cooperativa de Invalizi „CHIMICA” — București, Calea Șerban Vodă nr. 22-24, telefon: 14.91.29.