

AGRICULTURA NOUĂ

Anul VIII — Nr. 840
Marți 15 mai 1962

4 pagini
Prețul 20 de bani

HOTĂRÎREA

Comitetului Central al Partidului Muncitoresc Român și a Consiliului de Miniștri al Republicii Populare Române cu privire la redistribuirea cadrelor de specialiști din agricultură

Pentru organizarea, îndrumarea și conducerea competentă a procesului de producție în agricultură este necesară prezența în unitățile agricole socialiste a cadrelor de ingineri agronomi, zootehnicieni și medici veterinari.

Specialiștii din agricultură care lucrează în unitățile de producție au adus o contribuție importantă la creșterea permanenței a producției agricole, la realizările obținute în ultimii ani în gospodăriile agricole de stat și în gospodăriile colective.

În anii regimului democrat-popular, datorită măsurilor luate de partid și guvern, numărul specialiștilor cu pregătire agricolă superioară a crescut cu peste 14.000.

Ca urmare a lipsurilor existente în sistemul de organizare a conducerii agriculturii, a slabei preocupări a Ministerului Agriculturii și a sfaturilor populare s-au manifestat deficiențe serioase în îndrumarea spre producție a specialiștilor agricoli.

Actuala repartizare a specialiștilor din agricultură se caracterizează prin concentrarea lor mai ales în organele de coordonare și îndrumare agricolă, în aparatul sfaturilor populare, în unitățile diferitelor ministere și organe centrale, în cercetarea științifică și în învățământ. În același timp, în unitățile de producție și în mod deosebit în gospodăriile colective, acolo unde se hotărăște soarta producției, numărul specialiștilor este cu totul insuficient.

Din datele recensământului cadrelor tehnice agricole rezultă că din totalul de 15.730 de ingineri agronomi, zootehnicieni, mecanicizatori și medici veterinari, numai 7.403 (47 la sută) sunt în unitățile agricole de producție, iar 5.936 (38 la sută) sunt în aparatul Ministerului Agriculturii și al sfaturilor populare, în munca de cercetare, precum și în diferite unități economice bugetare din sistemul agriculturii.

În alte ministere, organe centrale și unități subordonate acestora din afara sectorului agricol sunt 2.391 (15 la sută) specialiști cu pregătire superioară agricolă. Numai în Ministerul Industriei Alimentare și în unitățile sale sunt în cadrul și în total 650 de specialiști; la Centrocop sunt 112 specialiști agricoli, din care numai la cele 2 întreprinderi pentru plante medicinale din București sunt 27.

Marea majoritate a specialiștilor cu pregătire superioară din agricultură sunt concentrați în orașe, în jurul orașelor și în mod deosebit în București, unde numărul acestora numai în sectoarele neagricole se ridică la peste 800.

Lipsuri serioase sunt și în ce privește folosirea specialiștilor agricoli încadrați în unități de producție. La gospodăriile agricole de stat Brașov și Roșia, situate în raza Capitalei, sunt încadrați 27 și respectiv 21 de ingineri și medici veterinari, în timp ce la gospodăriile agricole de stat Agighiol și Stupina, care au câte 5.000 de ha, nu există nici un inginer sau alt specialist cu studii superioare.

Această situație necorespunzătoare în repartizarea și folosirea cadrelor cu pregătire superioară agricolă impune, în condițiile terminării colectivizării agriculturii, redistribuirea inginerilor agronomi și zootehnicienilor și a medicilor veterinari, în vederea trimerii acestora în unitățile agricole de producție și în mod deosebit în gospodăriile colective.

În acest scop Comitetul Central al P.M.R. și Consiliul de Miniștri al Republicii Populare Române hotărăse:

1. — În gospodăriile agricole de stat vor lucra în medie pe gospodărie cel puțin 5 specialiști cu pregătire tehnică superioară ceea ce reprezintă în total 3.212 specialiști. Pentru acoperirea necesarului de specialiști vor fi trimiși în unitățile socialiste din agricultură 284 de ingineri și medici veterinari din organele de conducere — departament și trusturi — iar din alte sectoare 42 de ingineri mecanicizatori. De asemenea, din gospodăriile care au un număr excedent de specialiști, aceștia vor fi trimiși în gospodăriile care nu dispun de cadre suficiente și se vor face unele redistribuiri de cadre și între regiuni.

În trustul central și în trusturile regionale ale gospodăriilor agricole de stat vor lucra 175 de ingineri agronomi, zootehnicieni, mecanicizatori și medici veterinari, din care 50 în trustul central.

2. În gospodăriile agricole colective se va asigura cel puțin 1 inginer agronom sau zootehnician de fiecare gospodărie.

La sfârșitul anului 1962 vor fi 5.558 de gospodării agricole colective. Față de numărul de 2.076 de ingineri agronomi și zootehnicieni existenți în 1.805 gospodării colective, urmează a fi încadrați în gospodării colective încă 3.932 de ingineri agronomi și zootehnicieni, care lucrează în afara unităților de producție agricolă. În felul acesta toate cele 5.558 de gospodării colective care vor exista la sfârșitul anului 1962 vor avea câte un inginer agronom, iar în 450 de gospodării colective, care au un caracter zootehnic dezvoltat, în afara de inginerul agronom va fi și câte un inginer zootehnician. Gospodăriile colective în perspectivă de a se uni vor avea asigurată asistența tehnică de către inginerul din gospodăria cu care urmează a se unifica.

3. Numărul circumscripțiilor sanitar-veterinare va crește la 1.610, astfel ca la 3-4 gospodării colective să revină o circumscripție. În acest scop 500 de medici veterinari vor fi repartizați la circumscripțiile nou create.

Medicii veterinari vor răspunde direct de efectivele de animale din cele 3-4 gospodării din raza circumscripției. Totodată ei vor asigura și asistența sanitar-veterinară a animalelor proprietate personală a colectivităților.

Medicii veterinari din gospodăriile agricole de stat vor acorda asistență zooveterinară și animalelor gospodăriei colective și celor proprietate personală a colectivităților din localitatea unde își are reședința gospodăria de stat.

4. Stațiunile de mașini și tractoare vor fi încadrate în medie cu 2-3 ingineri mecanicizatori. Pentru completarea numărului necesar de mecanicizatori vor fi trecuți în S.M.T. din aparatul de coordonare și îndrumare, din cercetare și învățământ și din alte sectoare 278 de ingineri mecanicizatori. În serviciile regionale ale stațiunilor de mașini și tractoare vor fi în total 43 de ingineri mecanicizatori, iar în trustul central — 25.

5. În alte unități de producție (uzine de reparații, stațiuni și centre de înșămînțări artificiale, centre de incubație, pepiniere și partea de producție din stațiunile de cercetare), în care în prezent lucrează 683 de specialiști, vor rămâne 556.

6. Pentru aparatul organelor de conducere, îndrumare, învățământ și cercetare agricolă, precum și pentru alte

unități economice și bugetare din sistemul agriculturii este necesar următorul număr de ingineri agronomi, zootehnicieni, mecanicizatori și medici veterinari:

a) În aparatul Consiliului Superior al Agriculturii vor fi 61 de ingineri agronomi, zootehnicieni, mecanicizatori și medici veterinari.

b) La consiliul agricol regional, în permanență vor lucra în medie, 5 ingineri agronomi, zootehnicieni, medici veterinari, inclusiv președintele consiliului agricol regional, în total 85 de specialiști pe țară.

c) La consiliul agricol rațional în permanență vor lucra în medie 3 specialiști, inclusiv președintele consiliului agricol rațional și anume: un inginer agronom, un zootehnician sau un medic veterinar și un inginer agronom cu specialitatea în legumicultură, viticultură sau pomologie, după speciile raionale. De asemenea, în organele de subordonare regională care au în raza lor gospodării colective vor rămâne 1-2 specialiști. În total, în organele raionale și regionale vor lucra 462 de specialiști.

d) În unitățile de cercetare științifică, din totalul de 1.249 de specialiști vor fi repartizați în unitățile de producție. Dintra specialiștii care vor rămâne în instituțiile și stațiunile de cercetare, 331 vor lucra în secțiile de producție ale unităților de cercetare.

e) În învățământul agricol din totalul de 1.239 de specialiști vor rămâne 1.128, iar 111 vor fi repartizați în unitățile de producție.

f) În alte unități economice și bugetare din subordinea Consiliului Superior al Agriculturii, din totalul de 79 specialiști vor rămâne 68, iar 111 vor lucra în gospodăriile colective și în circumscripțiile sanitar-veterinare.

g) În unitățile subordonate consiliului agricol regional (secolii) regional de protecție și organizare a tehnologiei, laboratoare de control al semănturilor și sanitar-veterinare, casa agrozootehnică etc.) vor lucra 197 de specialiști agricoli.

h) În alte ministere, organe centrale, instituții și întreprinderi din afara sistemului agriculturii, din totalul de 2.391 ingineri agronomi, zootehnicieni, mecanicizatori și medici veterinari, existenți în aceste ministere, vor rămâne 208 cadre, iar 1.785 vor fi repartizați în unitățile de producție.

7. În acțiunile de sporire a numărului de specialiști agricoli în câmpul muncii se va lua în considerare și reținerii inginerilor agronomi și a medicilor veterinari pensionari care doresc să lucreze în agricultură. Aceștia pot fi încadrați în gospodării agricole colective, în laboratoare sau în alte funcții corespunzătoare capacității și posibilităților lor de a munci.

8. Pentru creșterea numărului de muncă și de viață corespunzătoare inginerilor și medicilor veterinari care lucrează în gospodăriile agricole de stat, în stațiunile de mașini și tractoare, în gospodăriile agricole colective și în circumscripțiile sanitar-veterinare, în scopul permanentizării lor în aceste unități se stabilesc următoarele:

a) Ingerii și medicii veterinari care lucra în unitățile de producție și se va menține salariul facil de lucrare avut la unitatea de la care sînt transferați, în cazul în care salariul tarifar de încadrare la noua loc de muncă este mai mic. De asemenea, li se va menține alocația de stat pentru copii avuți la data transferării. Salariul și plata alocației de stat pentru copii se vor face prin contabilele executive ale sfaturilor populare raionale, respectiv prin gospodăriile agricole de stat sau prin stațiunile de mașini și tractoare unde au fost transferați.

b) Ingerii care lucrează în prezent în gospodăriile agricole colective și sînt salariați integral de stat vor fi salariați în continuare în aceleași condiții, prin comitetele executive ale sfaturilor populare raionale.

Ingerii salariați în proporție de 50 la sută de stat și 50 la sută de gospodăriile agricole colective sau integral de gospodăriile agricole colective vor fi salariați în continuare în același mod.

Ingerii care sînt salariați în proporție de 100 la sută sau de 50 la sută de stat, cit și cei care sînt salariați integral din fondurile gospodăriei colective vor beneficia de toate drepturile pe care le au salariații de stat (concediu de odihnă, de boală, alocația de stat pentru copii, pensie etc.). Aceste drepturi se vor plăti de către stat și vor fi calculate pe baza salariului integral al funcției îndeplinite.

c) Ingerii și medicii veterinari care lucrează în gospodăriile agricole de stat, în stațiunile de mașini și tractoare, în gospodăriile agricole colective sau în circumscripțiile sanitar-veterinare situate în localități unde se asigură mal greu permanentizarea cadrelor de specialiști din cauza condițiilor existente vor primi un spor lunar între 10 și 20 la sută din salariul funcției îndeplinite. Sporul se va acorda diferențiat, pe baza criteriilor ce se vor stabili de către Comitetul de stat pentru probleme de muncă și salarii potrivit principiilor aplicate pentru alte cadre care lucrează în mediul rural, cum sînt medicii și învățătorii. Plata acestor sporuri se va face dintr-un fond constituit în limita a 3 la sută din fondul de salariu prevăzut pentru cadrele de specialiști ce lucrează în unitățile de producție din agricultură.

d) Se recomandă gospodăriilor agricole colective ca, pentru contribuția adusă la îndeplinirea planului de producție, să acorde inginerilor și tehnicienilor încadrați în aceste unități pînă la 15 la sută din retribuția în zile muncă convenită președintelui gospodăriei, iar pentru depășirea planului de producție să le acorde premii în bani și în natură pînă la nivelul premiilor acordate președintelui gospodăriei.

e) Pentru cointeresarea inginerilor, medicilor veterinari și tehnicienilor la realizarea și depășirea planului de producție a gospodăriilor agricole colective în care lucrează se pot acorda premii pe baza următoarelor principii:

— Ingerii și tehnicienii pot primi anual pînă la două salarii tarifare de încadrare pentru realizarea și depășirea planului de producție și de livrări al gospodăriei în care lucrează.

— Medicii veterinari din circumscripțiile sanitar-veterinare pot primi anual pînă la două salarii tarifare de încadrare, iar tehnicienii veterinari de la circumscripții pînă la un salariu și jumătate pentru rezultatele obținute în apărarea sănătății animalelor și în realizarea planului de producție în sectorul zootehnic din gospodăriile agricole colective de care răspund.

Premiile convenite pentru realizarea planului de producție se vor plăti de către comitetele executive ale sfaturilor populare raionale și orășenești din fondul de premii alocat anual

În centrul atenției — lucrările de întreținere a culturilor

Realizarea recoltelor bogate depinde, în stadiul actual, de condițiile climatice și de agrotehnica aplicată.

În această primăvară s-a acumulat în sol umiditate suficientă, fapt ce ne îndreptățește să sperăm că din acest punct de vedere se pot obține recolte mari. În etapa actuală reținut important îl au lucrările de in-

treținere a culturilor, cărora e necesar să le acordăm cea mai mare atenție. Accentul principal se pune pe prașile, rărit și combaterea dăunătorilor.

Semănașul culturilor de primăvară se va termina în următoarele zile în întreaga țară. În gospodăriile care au semănat din timp, acum se lucrează intens la întreținerea culturilor. Numeroase gospodării colective au terminat deja prașila I la floarea-soarelui și sîcila de zahăr și au început să prașilească pentru a doua oară aceste culturi.

La porumb se lucrează intens, cu toate forțele, pentru a se asigura încă de la început condiții bune de cultură pentru această plantă.

Lucrările de întreținere trebuie făcute în mod diferențiat, cu multă grijă, în funcție de cultură, stare terenului și a plantelor, pentru a se crea plantelor cele mai bune condiții de creștere și dezvoltare care să asigure obținerea de producții mari.

Prin lucrări de afinare și mobilizare a solului se distrug buruienile, se conservă cit mai mult umiditatea și se creează posibilitatea desfășurării unei activități microbiologice normale în sol, care favorizează o bună nutriție a plantelor.

La porumb și floarea-soarelui, prima lucrare care se execută după semănat este grăpătul terenului, care se face la 4-5 zile după terminarea înșămînțării. Lucrarea se face perpendicular pe direcția de înșămînțare, sau în diagonală; ea contribuie la distrugerea buruienilor în curs de răsărire și la spargerea crustei. Dacă nu se face această lucrare și dacă plantele întîrzie să răsăre, atunci terenul se va îmburuienă foarte mult și se va îngreuna executarea prașitului. Grăpătul se face folosind grapa cu colți reglabili C.G.C.R.-1,7, cu dinții reglabili sub un unghi mic de înaintare, realizîndu-se o productivitate de 40-50 hectare pe zi de tractor.

Acele unde nu s-a executat la timp grăpătul și plantele sînt gata să răsăre sau se află în curs de

răsărire, nu se va mai grăbi terenul, deoarece există pericolul de a rupe plantele, ceea ce va duce la micșorarea recoltelor, prin scăderea densității la unitatea de suprafață.

La porumb, cînd plantele crescute au 4-5 frunzulițe, se face prima lucrare cu sapa rotativă, lucrare ce se repetă la 8-10 zile.

Pentru ca lucrarea cu sapa rotativă să-și atingă scopul, buruienile trebuie să fie în curs de răsărire, căci numai astfel pot fi smulse din pămînt de colții sapei rotative și deci distruse. De asemenea, această lucrare trebuie făcută în zile însorite, cînd plantele își pierd din turgescență, îndoindu-se ușor sub colții sapei, fără a se rupe.

O bună producție de porumb este condiționată în mare măsură și de executarea la timp și corect a prașitului. Dacă nu se face prașitul la timpul potrivit, buruienile întrec în creșterea plantelor și le înăbușă. Prin dezvoltarea luxuriantă și rapacitatea lor, buruienile consumă o mare cantitate de apă și substanțe nutritive din sol, micșorînd astfel rezervele existente pentru plante. Din aceste motive, o cultură căreia nu i se face la timp prima prașită suferă tot timpul vegetației, fapt care se resimte cu totul nedorit prin producțiile mici obținute.

După executarea primei lucrări cu sapa rotativă, se va începe prașitul mecanic între rîndurile de porumb, completat cu prașitul manual pe rînd.

Prașila mecanică se face cu cultivatorul C.P.U.-4,2 sau C.P.F.-4. Cînd se lucrează cu cultivatorul C.P.U.-4,2, chiar de la prima prașită se pot realiza viteze sporite pînă la viteza a II-a mare a tractorului, deoarece, datorită sistemului construcțional al organelor active ale acestui cultivator, plantele sînt protejate și nu se acoperă cu pămînt. La prașilele a II-a și a III-a se pot realiza viteze de lucru de 8-11 km pe oră.

Dat fiind că organele active ale cultivatorului C.P.U.-4,2 nu produc

(Continuare în pag. 2-a)

Învățînd din experiența mecanizatorilor sovietici

Prășitoarele din Kabardin la lucru

Adaptarea cultivatorului C. P. U. - 4,2 la prelucrarea solului pe rîndurile de porumb

De curînd, ziarul nostru a publicat în traducere articolul „PRELUCRAREA SOLULUI PE RÎNDURILE DE PORUMB”, din ziarul „Selskaja Jizn”. În articol, agronomul emerit Z. Șaupukov reda experiența mecanizatorilor din colhozurile și sovhozurile din regiunea Kabardino-Balkaria a R.S.S. Armene în cultivarea zonelor de protecție a rîndurilor de porumb cu discurile aciculare (cu gheare) de la sapele rotative.

Experiența bogată a mecanizatorilor sovietici a fost împrăștiată și

Pe fiecare secție se montează cite un cuțit-săgeată mare, așezat în suportul port-cuțit din față, iar în următorii 2 suporti, de o parte și de alta a secției, se montează cite un cuțit unilateral stînga și respectiv dreapta.

Pe suporturile cuțitelor unilaterale din stînga și dreapta, se fixează, prin cite 2 bride și o plăcuță, 8 semiaxe pe care se asamblează cite 2 discuri aciculare de la sapa rotativă S.R.-4,5. Un semlax este compus dintr-o bucată de oțel ro-



La S.M.T. Chitila, în timpul instructajului făcut corpului de îndrumători

de către mecanizatorii din țara noastră. Astfel, un colectiv de mecanicizatori de la S.M.T. Valul lui Traian, regiunea Dobrogea, citind articolul apărut în ziarul „Agricoltura Nouă”, a adaptat cultivatorul C.P.U.-4,2 pentru a prași mecanic zona de protecție a plantelor de porumb la prașilele I și a II-a, opeerație care se execută de obicei manual, necesitînd un volum de lucrări de 5-6 zile/om la hectar.

Modificarea adusă cultivatorului C.P.U.-4,2 la S.M.T. Valul lui Traian în vederea executării prașitului I și a II-a la porumb constă în următoarele: pe bara transversală a cultivatorului se montează numai 5 secții de lucru, din cele 7 existente, la o distanță de 90 cm una de alta (în cazul cînd porumbul a fost semănat la 90 cm distanță între rînduri), astfel încît la capetele barei rămîne o distanță liberă de 45 cm.

tund, provenit de la axul unei semănători I.A.R.-511 casată, prelucrat la dimensiunile 174x25 mm și o placă în al cărui centru s-a făcut o gaură în care a fost introdus un capăt al axului. Fixarea semlaxului de placă se face prin sudură. La capătul opus plăcii, semlaxul are o gaură în care se introduce un cui despăcat pentru o mai bună fixare.

Semlaxele se montează pe suporturile cuțitelor unilaterale stînga și respectiv, dreapta, fixîndu-se prin placa de sprîjn și două bride de inele de siguranță și suruburi, la adîncimea de lucru dorită pentru pătrunderea în sol a discurilor cu gheare.

La montarea discurilor cu gheare pe semlax se introduce o bușă de distanțare, apoi o rondelă între cele două discuri și o altă rondelă ina-

(Continuare în pag. a 4-a)

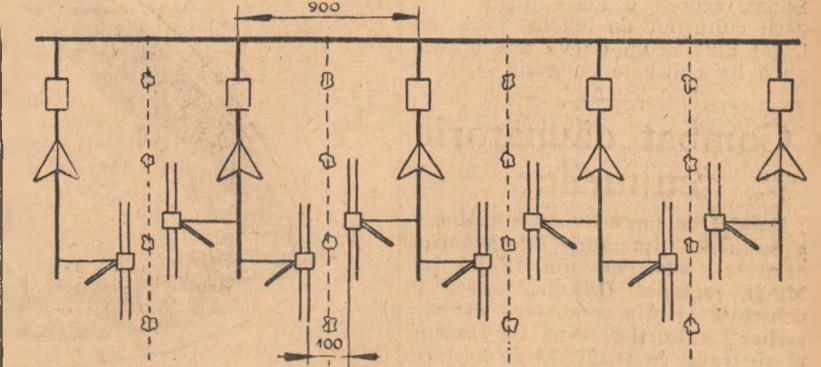

Asamblul dispozitivului adaptat la cultivatorul C.P.U.-4,2 pentru prașitul culturilor între rînduri

Prim-secretar al Comitetului Central al Partidului Muncitoresc Român
GHEORGHE GHEORGHIU-DEJ

Președinte al Consiliului de Miniștri al Republicii Populare Române
ION GHEORGHE MAURER

Pentru o recoltă bogată în acest an



În aceste zile pe ogoarele gospodăriei agricole de stat din comuna Târleşti, raionul Râciari, se desășoară intens lucrările de întreținere a culturilor. În fotografie: tractoristul Ion Slancu execută prima prașilă la porumb

In centrul atenției — lucrările de întreținere a culturilor

(Urmare din pag. 1-a)

usora bilonare a solului pe rîndurile de plante, pentru înăbușirea buruienilor se recomandă ca a aceste prașile să se folosească organele active ale cultivatorului C.P.F.-4.

Cînd se lucrează cu cultivatorul C.P.F.-4, la prașila I nu e bine să se depășească 4 km. pe oră, pentru a nu se acoperi plantele cu pămînt. Dacă la această prașilă se folosesc organele active ale cultivatorului C.P.U.-4.2 atunci la viteza a II-a mare a tractorului UTOȘ-27 se poate realiza o lucrare de bună calitate.

La prașilele a II-a și a III-a însă se lucrează cu organele active proprii, pentru a face ușoară bilonare a solului pe rîndurile de porumb.

Adîncimea de prașit a porumbului este mai mare la prima prașilă, 10-12 cm, și se micșorează la prașilele următoare.

Între rînduri, porumbul se va prași mecanic de cel puțin 3 ori, iar prașitul manual pe rînd se va face de 3-4 ori, ceea ce va contribui la menținerea terenului în permanență curat de buruieni și afinat.

Acolo unde mijloacele mecanice nu sînt suficiente, este indicat ca gospodăriile colective să folosească din plin și prașitorile trase de animale la lucrul solului între rînduri.

Rîndurile plantelor de porumb se face o dată cu executarea primei prașile manuale și trebuie făcut cu foarte multă atenție, pentru a asigura densitatea optimă stabilită pentru zona respectivă, deoarece

Îngrijesc culturile prașitoare

De îndată ce au terminat însămînțatul culturilor de primăvară, membrii celor 68 de gospodării colective din raionul Făurei, regiunea Galați, au trecut la executarea primei prașile în sîmînța de zahăr, floarea-soarelui și porumb. Pînă la 7 mai pe întreg raionul au fost prașite 1.009 ha însămînțate cu sfeclă de zahăr, 246 ha cu floarea-soarelui și 384 ha cu porumb.

Fruntăse în munca de întreținere a culturilor sînt gospodăriile colective „Drumul Nou” din comuna Plopu, care a prașit 100 ha sfeclă de zahăr, „11 Iunie” din comuna Robesca, unde au fost prașite 50 ha însămînțate cu floarea-soarelui și 90 ha însămînțate cu porumb și altele. În dorința de a obține producții cît mai

Au terminat prașila I la sfeclă de zahăr

Membrii gospodăriei agricole colective „23 August” din comuna Foeni, raionul Timișoara, muncind cu hărnicie au izbutit ca în numai cîteva zile să execute prima prașilă la sfeclă de zahăr pe suprafața de 180 ha. Paralel cu această lucrare colectivitățile au plivit de buruieni cerealele de pe suprafața de 400 ha însămînțate în toamnă.

IONEL BOGDAN
correspondent

Fruntăși la întreținerea culturilor

Pînă în seara zilei de 10 mai a.c. în raionul Sînnicolau Mare a fost terminată prașila întâi pe mai bine de 3.500 ha cultivate cu sfeclă de zahăr. Astfel, raionul Banat s-a situat fruntăș pe regiunea Banat la întreținerea culturilor.

Irigă culturile

O dată cu lucrările de întreținere a culturilor membrii gospodăriei colective din Tomnatic, regiunea Banat, acordă o mare atenție irigațiilor culturilor de legume. Ei au irigat pînă acum cîteva zile aproape 5 ha cultivate cu gulii.

Combat dăunătorii culturilor

Paralel cu lucrările de întreținere a culturilor membrii gospodăriei agricole colective din Valea lui Mihai, regiunea Crișana, acordă o deosebită atenție combaterii dăunătorilor culturilor. Pînă în prezent ei au tratat cu D.T.T. 50 de hectare cultivate cu sfeclă de zahăr unde s-a semnat un atac al Purcucii sfeclei și 40 de hectare cu mazăre, care au fost atacate de Gărgărița mazării.

printr-o densitate bună se realizează și o recoltă bună.

La floarea-soarelui, prașilele se execută la fel ca la porumb.

În privința adîncimii de lucru, prima prașilă se va face la 8-10 cm, a doua la 10-12 cm și a treia la 6-8 cm, pentru a nu vîtăma sistemul radicular al plantelor.

Rîndurile floare-soarelui se execută, de asemenea, o dată cu prima prașilă manuală, avîndu-se grijă ca să se rețină în cub planta cea mai viguroasă, care va asigura producția sporită. Densitatea la unitatea de suprafață va fi cuprinsă între 35.000 pînă la 45.000 plante la hectar, în funcție de zona de cultură.

Sfecla de zahăr se execută buchetat și rîndul la o plantă, pentru a se realiza densitatea optimă de minimum 80.000 plante la ha. După aceasta, cultura se prașite mecanic și manual de 4-5 ori, ceea ce garantează obținerea de producții mari.

Culturile răsărite se controlează în permanență pentru a se semna la cîmbate la timp orice atac de dăunători. Cel mai periculos fiind în perioada actuală este răsăroasa porumbului, care atacă majoritatea plantelor de cultură. Acesta se combat folosind Aldrin sau produse pe bază de Hexatox 1,5 la sută, folosind 40 kg la ha, sau Hexatox 2 la sută, cînd se dau 20 kg la ha.

Lucrările de întreținere a culturilor făcute la timpul potrivit și la un nivel calitativ ridicat vor asigura obținerea unor recolte bogate de porumb, floarea-soarelui și sfeclă de zahăr.

Fasole și dovleci pe suprafețe mari

Membrii celor două gospodării agricole colective din comuna Cervenia, raionul Zimnicea, sînt convinși că terenul trebuie bine folosit, în mod eficient, pentru a se obține cît mai multe produse de pe aceeași suprafață. În acest sens, încă de anul trecut ei au început să cultive, cu bune rezultate, fasole și dovleci prin porumb și au obținut în plus însemnate cantități de produse.

Sub îndrumarea organizațiilor de partid, colectivitățile s-au decis să mărească în acest an suprafețele cu culturi intercalate. Astfel, la gospodăria agricolă colectivă „V. I. Lenin”, unde este președinte Andrei Voivozeanu, s-au semnat intercalat în porumb 415 ha fasole și 70 ha dovleci, iar la gospodăria agricolă colectivă „Filimon Sirbu”, unde președinte este Gh. Budurea, s-au semnat 274 ha

In raionul Urziceni

Colectiviștii se preocupă cu grijă de întreținerea culturilor

Membrii gospodăriei agricole colective din raionul Urziceni, cu sprijinul mecanizatorilor din stațiunile de mașini și tractoare, au reușit, printr-o mai bună organizare a muncii, să execute însămînțările din această primăvară la timp și de bună calitate. Acest lucru prezintă fîrește o însemnătate deosebită pentru obținerea unor recolte bogate la ha în anul în curs. Dar, pentru ca să scoți recolte bogate la ha, este oare suficient numai să însămînțezi la timp și într-un teren bine pregătit? Fără îndoială că nu. Experiența frunțășilor recoltelor bogate arată cît se poate de convingător că producții mari se realizează numai atunci cînd se aplică toate lucrările recomandate de știință la timp și de bună calitate — începînd cu pregătirea terenului pentru însămînțări și pînă la recoltare.

— La baza obținerii în anul trecut a 3.260 kg porumb boabe și cîte 150 kg fasole la ha pe 1.253 ha, a 1.900 kg floarea-soarelui la ha, pe 300 ha și a 28.000 kg sfeclă de zahăr la ha, pe 400 ha, a stat fără îndoială și calitatea lucrărilor de întreținere pe care colectivitățile noastre le-au executat cu multă conștiințozitate, mi-a relatat tov. Mircea Anghel, președintele gospodăriei colective „Ștefan Gheorghiu” din comuna Grindu.

Membrii gospodăriei agricole colective din Grindu și-au propus să obțină în acest an recolte și mai bune decît cele realizate în 1961. La sfecla de zahăr, bunăoară, ei vor să scoată cîte 30.000 kg la ha; la porumb vor să obțină de pe suprafața de 616 ha cîte 5.000 kg boabe la ha în condiții de neirigare.

Pentru a realiza aceste producții, colectivitățile de aici au început lucrările de întreținere a culturilor de îndată ce acest lucru a fost cerut atât de teren, cît și de plante. Desășurînd rînd și întrecerea socialistă, membrii fiecărei echipe (aici se aplică retribuția suplimentară pe echipe) au efectuat prima prașilă la sfeclă de zahăr cînd încă plantele nu răsădise în totalitate. Acum, cînd plantele au ajuns la una-două perechi de frunze adevărate, ei execută rîndul. La această lucrare, colectivitățile au grijă să lase cîte o singură plantă — cea mai dezvoltată și sănătoasă — la distanța de 18—20 cm, asigurînd

Pe întreaga suprafață semănată cu porumb cultivăm intercalat și fasole sau dovleci

În primăvara anului trecut, membrii gospodăriei noastre colective, la îndemnul organizației de partid, au însămînțat pentru prima dată fasole intercalată prin cultura porumbului, pe o suprafață de 320 ha. Toamna, la cules, noi am recoltat cîte 400 kg fasole la ha, fără ca producția de porumb să sufere. Faptul că noi am realizat o producție medie de 4.900 kg porumb boabe la ha este edificator în această privință.

Iată cum am procedat. De îndată ce porumbul a răsărit și temperatura în sol a ajuns favorabilă culturii de fasole, colectivitățile, organizațiile pe echipe, au ieșit la semănatul fasolei, fiecare pe lotul repartizat. Semănatul s-a făcut cu sapa la cub, tot pe al doilea rînd. Adîncimea de semănat a fost de 6—8 cm, iar distanța între culturi de 1,5 m. La fiecare

cub au fost puse cîte 4—6 boabe, folosindu-se astfel circa 12 kg de fasole la ha.

La răsărire, o dată cu prașila făcută la porumb, am lăsat cîte 4 plante de fasole la cub. Prașitul s-a executat de 3 ori mecanic și tot de atîtea ori manual.

Obținînd o asemenea recoltă de fasole la ha, am livrat statului 20.000 kg de fasole. Astfel, am încasat aproape 40.000 lei numai din valorificarea acestui produs. Totodată noi am putut repartiza colectivităților și cîte 350 grame de fasole la ziua-muncii.

Încercații de frumose rezultate dobîndite în anul trecut, noi am prevăzută în planul de producție pe anul în curs să cultivăm fasole intercalată prin porumb pe 420 ha, iar dovleci pe 160 ha. În felul acesta întreaga suprafață cultivată cu porumb va fi intercalată cu fasole și dovleci. Pînă acum noi am și pus la cub, cu sapa, fasole pe mai bine de 350 ha; în 2—3 zile vom însămînța și dovleci. Semănatul dovlecilor îl vom putea face în culturi, la adîncimea de 3—4 cm și la distanța de 5—8 m. La fiecare cub vom pune cîte 4—5 semințe.

Ca și în anul trecut, vom executa lucrările de întreținere la porumb și respectiv la culturile intercalate la timp, de bună calitate și de cîte ori va fi nevoie.

MARIN D. IONIȚĂ
președintele G.A.C. „Mihail Eminescu” din satul Grîndăși, regiunea București.

Centrul școlar agricol din Vidra, regiunea București, o clădire nouă, atrăgătoare, plăcută. Prin ferestrele deschise se aude glasul unui profesor care explică o lecție de legumicultură.

— Acum, în școală, avem trel clase de brigadierii legumicolii, mă înformază directorul școlii, tovarășul ing. Popescu. Una a început cursurile în luna martie. Celelalte două clase termină în această săptămîină. La 14 mai vor intra în examen.

În vederea aprofundării examenelor, în aceste zile majoritatea lecțiilor au un caracter recapitulativ. La una din clase, am asistat la o oră de „Protecția plantelor”. „Elevii” din bancă, cu toți vreo 30, sînt brigadierii legumicolii din gospodăriile colective din raioanele Giurgiu și Oltenița. Cînd a intrat profesorul — inginerul Maria Popescu — s-au ridicat în semn de respect. Responsabilul de clasă a dat prezența și lecția a început într-o atmosferă plăcută, de atenție și preocupare.

— Astăzi vom recapitula produsele chimice folosite în protecția plantelor, anunță subiectul lecției inginerul Maria Popescu. Cine vrea să ne spună în cîte grupe se clasifică aceste produse?

Slavu Dumitru, un colectivist în vîrstă de 43 de ani, cu mușii ghiceși în păr, se ridică din bancă și arată pe rînd cîte grupe principale: bactericidele, fungicidele, insecticidele, rodenticidele și erbicidele.

FAPTE PLINE DE ÎNTELES

De vre-o doi ani încoace, a devenit ceva obișnuit pentru colectivitățile din Chișeet, raionul Oltenița, să-l vadă pe Dumitru Radu și Ion Răchieru deseori împreună. Pe cîmp, la fermele de animale, la sediul unei sau altele dintre gospodării. Lucru înresc. Gospodăriile colective pe care cei doi tovarășii le conduc, ca președinți, se află în aceeași comună, sint vecine. Împreună i-am găsit și eu acum mai bine de o lună în urmă, cînd am posibilitatea de a merge ore la Chișeet. Erau la camera-incubator a colectivelor „Donca Simo”, unde tocmai se puneau ouă la incubat.

— Anul acesta, mi-a spus tov. Dumitru Radu, amidă-ogă gospodăriile colective din comună trebuie să crească un mare număr de păsări. Noi, bunăoară, cei de la „Donca Simo”, vom crește 18.000. Pentru a ne asigura puii, ne-am construit, cu posibilitățile locale, acest incubator tip-cameră, după un model pe care l-am văzut la colectiva din Ceacu. Cei de la gospodăria vecină, „Dunărea” și-au propus să facă și ei un astfel de incubator. Tov. Răchieru tocmai de aceea a venit, să se intereseze în amănunt cum se poate amenaja și cum funcționează.

Intotdeauna ai cîte ceva de învățat de la cei mai în vîrstă decît tîna. I-a completat Ion Răchieru pe președintele de la „Donca Simo”. Gospodăria noastră e înflințată de numai doi ani

ceastălaltă, de dolsprezece. La rîndul lor și cei de aici cu învățat de la alte gospodării. Experiența e ca banul, trebuie să circule într-una.

De la cei doi președinți aflu că relațiile de într-ajutorare între gospodăriile colective din Chișeet sînt vechi. Încă de la înflințarea gospodăriei lor, colectivitățile de la „Dunărea” cu simții ajutorului frățesc ai celor de la gospodăria mai veche din

Sprîjină-ți vecinul, transmite-ți experiența ta!

comună. Aceștia i-au ajutat să învețe cum să-și organizeze munca în brigăzi și echipe, cum să-și facă evidența ziselor-muncă, cum să-și construiască ieșii și durabil. Nu o dată, bunăoară, Gheorghe Paraschiv, șeful brigăzii de constructori de la „Dunărea”, a venit la colectiva „Donca Simo” pentru a vedea cum construiesc cei de aici. De asemenea, nu o dată brigadierul constructor de la „Donca Simo” s-a dus la colectiva gospodăriei să-l ajute pe membrii brigăzii de constructori de acolo. Să nu mă vorbim de relațiile strîmne care există între brigadierii zootehnici și inginerii de animale ai celor două gospodării.

Faptul că gospodăria „Dună-

rea” aplică în prezent retribuția în sectorul zootehnic în funcție de producție, de pîldă, se datorește în bună măsură îndemnul pe care l-a primit din partea colectivităților de la „Donca Simo”, îndemna de a păși sistemul de retribuție cu zile fixe, care nu-l cointereșea îndeajuns pe ingrijitori, și de a trece la prelucrare muncii după rezultatele ei. Mai mult chiar, deoarece gospodăria colectivă tîndă nu are basculă, cei de la „Donca Simo” i-au pus la dispoziție bucata lor pentru a putea face lucrările animalelor și a încredința corect sporul în greutate. De altfel, în neamurate rînduri într-ajutorarea celor două gospodării a îmbrăcat forme dintr-acestea, materiale. Nu mai departe decît la începutul lunii arie, bunăoară, colectiva cea veche a împrumutat pe cealaltă de 6.000 de bucăți de cărămidă pentru ca aceasta să-și poată termina o maternitate de scoarțe. De asemenea, tot în primăvara acestui an, colectivitățile de la „Dunărea” au primit de la vecinii lor 300 de kg de sîmînță de iarbă de Sudan, dîndu-le în schimb arpagic.

Exemple asemănătoare pot fi date multe. Ele dovedesc cu prisosință că sprîjinul reciproc, transmiterea și însușirea experienței înalte, stau în permanență în atenția membrilor celor două gospodării.

V. POMPILIU

Să luăm măsuri din timp pentru combaterea fîinării viței de vie

Fîinarea viței de vie (oidium) este una din bolile cele mai periculoase ale podgoriilor noastre. În ultimul timp această boală s-a extins în toate vîile din țară, manifestîndu-se cu o mare intensitate, mai ales în regiunile viticole Dealul Mare, Ostrov, Murfatlar, Tirnave ș.a.

Boala apare la sfîrșitul lunii mai, începutul lunii iunie, iulii pe frunze și vîrfului lăstarilor, iar mai tîrziu se extinde pe struguri și la toate celelalte organe verzi ale viței de vie. Pe organele atacate apare o pîlă alb-genușie, iar pe acestea o pulbere fină care reprezintă miceliul și conidiile ciupercii, cu ajutorul căreia boala se răspîndește de la o plantă la alta.

Cea mai periculoasă formă de atac este pe boabe, întrucît în acest caz boala distruge direct recolta, provocînd pagube importante. Ca urmare a atacului, pîlăa bobului își pierde elasticitatea și puterea de creștere, crapă sub presiunea pulpei, care continuă să crească și ca urmare mustul bobului se scurge.

Organizarea pe baze științifice a luptei pentru prevenirea și combaterea atacurilor de fîinare are o importanță primordială, întrucît în momentul de față tratamentele în unele podgorii se aplică încă la întimplare sau nu se aplică deloc, ceea ce duce la diminuarea producției de struguri. O problemă importantă pentru economia națională o constituie și faptul că această boală depreciiază calitatea strugurilor, atât a celor pentru vin, cît mai ales a celor de masă.

Din experiența stațiunii experimentale viticole Pietroasele, cît și a altor stațiuni viticole din țară, rezultă că în principalele podgorii ale țării nu trebuie să se aștepte apariția atacului de fîinare. Este complet greșită practica de a aștepta apariția bolii pentru a începe aplicarea tratamentelor, deoarece, în acest moment ciuperca și-a format o rezervă importantă de conidii pe frunze și lăstari și deci e mai greu să fie distrusă. Cele mai bune rezultate dau tratamentele preventive care trebuie să stea la baza măsurilor de combatere.

Recomandăm ca măsurile de combatere să se aplice în mod diferențiat pe podgorii, după cum urmează:

În podgoriile Dealul Mare (de la Valea Călugărească la Buzău), Ostrov și Murfatlar, regiunea Dobrogea, Tirnave și altele unde atacul apare în fiecare an cu intensitate mare, se va aplica primul tratament în timpul vegetației la înfrunzire (desfacerea în masă a mugurilor). Acest tratament se va face de pre-

ferință cu sulf praf 10—15 kg la ha sau sulf muaiabil în concentrație de 0,4 la sută sau alte concentrații în funcție de produs (500—600 litri la ha). În cursul lunii mai în cea de a II-a decadă se va aplica al doilea tratament cu același produs (15—20 kg sulf praf sau 600—800 litri soluție la ha). Urmează apoi tratamentul de siguranță care se aplică astfel: cu sulf praf în timpul înfloriturii (20—25 kg la ha) cînd prăful favorizează și polenizarea, sau cu sulf muaiabil în zeamă bordeleză înainte și după înflorire o dată cu stropirile de siguranță împotriva mării (1000—1500 litri la ha).

Tratamentele următoare se vor aplica în funcție de dezvoltarea bolii la intervale de 10—20 zile sau chiar mai mult. De reținut că această ciupercă atacă strugurii chiar și în timpul coacerii. Totuși tratamentele trebuie oprite la un interval de cel puțin 20 zile înainte de cules, deoarece sulful rîmas pe struguri dă în timpul fermentării hidrogen sulfurat care depreciiază calitatea vinului.

În podgoriile unde atacul a apărut tîrziu în anii trecuți (după înfloritură viței de vie) și boala nu se manifestă în fiecare an, se va da o atenție deosebită semănlării primului atac. Dar indiferent de apariția bolii, se va aplica obligatoriu tratamentul de siguranță cu sulf praf în timpul înfloriturii, sau cu sulf muaiabil în zeama bordeleză înainte și după înflorire.

Zeama sulfocalică are o eficiență mai redusă decît sulful praf sau sulful muaiabil. De aceea, tratamentele cu aceasta se vor face numai în lipsa primelor două substanțe.

Atît praful cît și stropitul trebuie aplicate pe toate părțile verzi ale viței de vie și nu numai pe struguri, căci numai în acest fel reușim să distrugem boala.

Ing. AUREL TOMA
cercetător științific la stațiunea experimentală viticolă Pietroasele

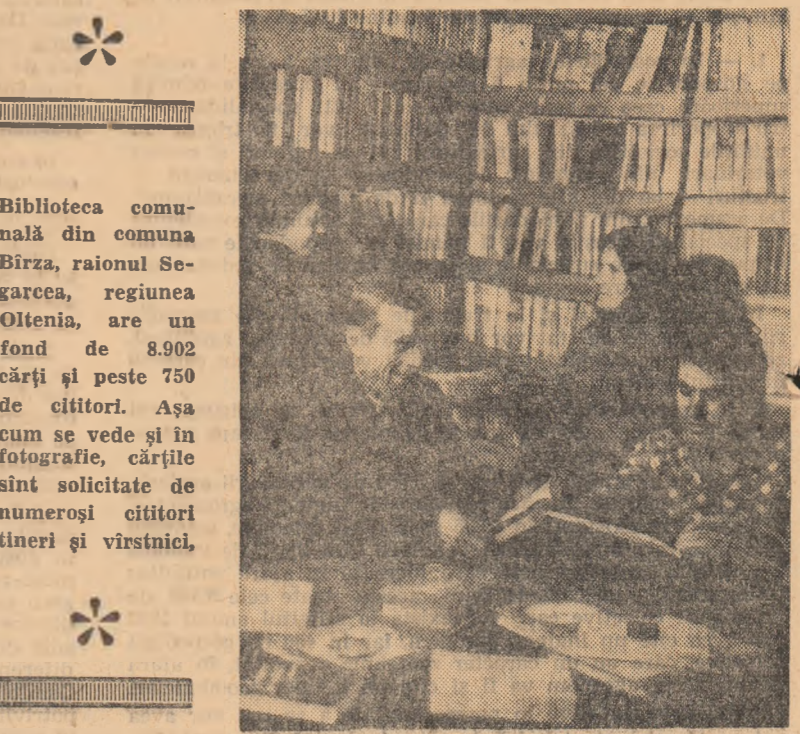

Biblioteca comunală din comuna Birza, raionul Segarcea, regiunea Oltenița, are un fond de 8.902 cărți și peste 750 de cititori. Așa cum se vede și în fotografie, cărțile sînt solicitate de numeroși cititori tineri și vîrstnici.

Oameni care învață legumicultura

hicle, rodenticidele și erbicidele. Rînd pe rînd „elevii” răspund la alte întrebări.

Rusu Ion descrie sublimatul corosiv al acidului sulfuric, concentrațiile și folosința lor. Neațu Nicolae arată în cîte grupe se clasifică fungicidele și descrie cu exactitate proprietățile acestora. Cîrlan Petre răspunde la întrebarea despre felul insecticidelor și modul de folosință.

Alți colectivități descriu proprietățile rodenticidelor și erbicidelor, subliniază necesitatea măsurilor de siguranță cînd se lucrează cu unele substanțe vîtămătoare, explozive, arată necesitatea cunoașterii precise a dozelor și folosirii fiecărei substanțe în parte. Răspunsurile sînt precise, sigure, dovedind cunoștințe bogate și bine sistematizate.

Pe nesimțite ora se apropie de sfîrșit. Pe tabla Rusu Ion scrie schema recapitulativă a problemei. Alte cîteva întrebări puse de profesora sînt referă la descrierea uneltor, aparatelor și instalațiilor folosite pentru tratarea semînelor.

Cele opt luni de cursuri au fost cu adevărat fructuoase. Colectivitățile au câpătat de acum cunoștințe so-

lde, multilaterale, atît teoretice cît și practice, căci conducerea școlii i-a dus pe elevii la diverse gospodării colective și de stat cu dezvoltat profil legumicol, pentru a învăța pe concret cum se munciește în acest sector.

— Înainte de a veni la școală nu aveam cunoștințe de legumicultură fiindcă lucrasem numai la cultura mare, spune Cîrlan Petre din comuna Gostinu. În școală am primit însă cunoștințe temeinice de legumicultură, agricultură, protecția plantelor și organizare. Ne-au folosit mult lecțiile practice făcute la gospodăriile colective din Vidra, Adunașii-Copăceni, 30 Decembrie, Dobrogești și altele.

— Și eu am fost în aceeași situație, intervine Neațu Nicolae din comuna Oinacu. Aduțarea generală mă numise brigadier legumicol cu cîteva luni înainte de a veni la școală, dar habar n-aveam de grădina. M-am bucurat mult cînd am auzit că voi veni la școală. Acum știu tot ce este esențial începînd cu pregătirea gînușii pentru paturile calde, obținerea răsădului și pînă la recoltarea produselor legumicole.

— La noi, în comuna 30 Decembrie grădiniara e o inderlectrică veche, își deapănă impresiile Slavu Dumitru. La început, cînd auzeam pe tovarășul profesor de legumicultură vorbind despre unele metode noi, mă ridicam și-i arătam că noi muncim altfel. Într-un fel, credeam că noi știm îndeajuns în această meserie. Treptat, treptat, mi-am dat seama că nu cunoșeam nimic despre folosirea îngrășămintelor chimice, de aceea nici nu le foloseam, că nu știam cum să facem protecția plantelor, hibridarea, polenizarea artificială, folosirea stimulanților, ca și multe alte metode noi. Ce mai, școala aceasta mi-a fost ca o doua viață.

— De la noi, de la colectiva din Adunașii-Copăceni, aduțu Rusu M. Ioan, sîntem într-o clasă patru brigadierii. De aceea ne și întrecem la învățătură. Am învățat multe de la profesorii noștri și le mulțumim.

— Acum opt luni mulți dintre brigadierii veniți aici, la școală, nu știau nimic din secretele acestei inderlectrici. Azi, ei pregătesc examenul de pe manualele școlilor de maștri și chiar de pe cărțile de nivel superior.

LUCIAN CURSARU



AGROTEHNICA: — Iată de ce v-am sfătuit să puneți culturi intercalate. Desen: C. CRĂCIUN

Vă prezentăm! GOSPODĂRIA COLECTIVĂ „PALAZU-MARE”

„Gospodăria colectivă din Palazu-Mare, regiunea Dobrogea, și-a sporit continuu proprietatea obștească, ajungând la sfârșitul anului 1961 la un fond de bază de 4.906.600 lei, revenind 337.000 lei la o sută hectare teren agricol, față de 272.000 lei în 1960 și 219.000 lei în 1959. Gospodăria avea, la 1 ianuarie 1962, un număr de 536 de taurine, din care 206 vaci. Veniturile gospodăriei la o sută hectare teren agricol au crescut sistematic de la 81.700 lei în 1959, la 238.300 lei în 1960 și 304.400 lei în 1961”.

(Din Raportul cu privire la încheierea colectivizării și reorganizarea conducerii agriculturii, prezentat de tovarășul Gheorghe Gheorghiu-Dej la sesiunea extraordinară a Marii Adunări Naționale).

Cuvîntul cîtorva fruntași:



FLOREA NICOLA,
ingrijitor-mulgător:

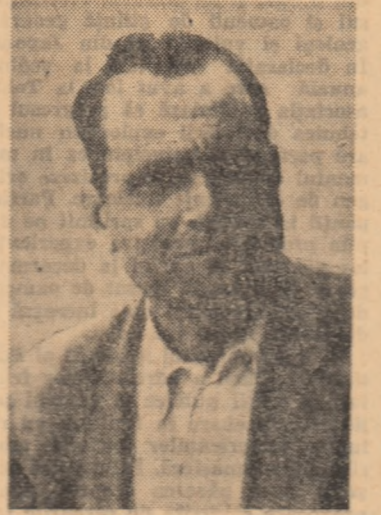

NICOLAE FAUR,
brigadier legumicol:



IACOB LIPA,
șef de echipă:

Muncesc la ferma de vaci a gospodăriei de 3 ani. Luind cu regularitate parte la cursurile zootehnice și citind broșuri de specialitate mi-am însușit multe cunoștințe despre creșterea animalelor. De asemenea, în cei trei ani de când lucrez la ferma de vaci am izbutit să cunosc bine animalele pe care le îngrijesc. Furajind animalele rațional, după rațiile prescrise de inginerul zootehnist, respectînd întocmai programul de grajd și dînd leață atenția îngrijirii corporale a vacilor, am reușit ca în ultimii doi ani să măresc producția de lapte pe cap de vacă furajată cu 400 de litri. În 1961, de la cele 10 vaci pe care le am în lot am obținut cîte 3.600 de litri de lapte pe cap de vacă furajată. Iată cum muncesc eu:

An de an în cadrul gospodăriei noastre legumicultura a luat o dezvoltare tot mai mare. Extinderea suprafeței de grădini și ridicarea producției ne-au dat posibilitatea ca în anul trecut să valorificăm cîrca 2.000 tone de produse legumicole. Venitul bănesc adus de acest sector s-a ridicat la peste 1.750.000 de lei.

În anul trecut echipa pe care a condus a obținut de pe întreaga suprafață cultivată cu porumb, de 75 ha, cîte 4.400 kg boabe la hectar, cu aproape 500 de kg mai mult decît media pe gospodărie. Experiența dobîndită ne va fi de un real folos anul acesta, cînd de pe mai bine de jumătate din suprafața cultivată cu această plantă, gospodăria va trebui să realizeze, așa după cum prevede planul, cîte cel puțin 5.000 kg de boabe la ha în cultură netrigată. Pentru realizarea acestui obiectiv, am avut și acum grijă ca toate lucrările să fie făcute la timp și bine. În toamnă, a fost arată adînc, la peste 30 de cm, întreaga suprafață destinată porumbului și fertilizată cu cîte 200 kg îngrășăminte minerale la ha. În primăvară pe lotul 5000 s-au mai dat, o dată cu lucrările de întreținere, cîte 150 kg azotat de amoniu la ha. Semăntul s-a efectuat la timp optim, pe ziua de 23 aprilie lucrarea fiind încheiată. Sămînța folosită a fost toată de porumb dublu-hibrid. În prezent am trecut la efectuarea primei prășii. În total, vom aplica anul acesta 4 prășii mecanice printră rînduri și 3 manuale pe rînd. O mare atenție vom acorda asigurării unei bune densități, astfel încît să avem cel puțin 35.000 de plante recoltabile la ha.

La ora 4,30 dimineața sînt la grajd. Pînă la 5 pregătesc mulșul: spăl galeata, spăl ugerul vacilor și fac masajul. Urmează apoi mulșul, avînd grijă să stors și ultimele picături de lapte, care, după cum se știe, conțin un procent mai mare de grăsimi. După mulsoare, administrez rațiile de furaje prescrise și mă ocup de curățenia corporală a animalelor. Subliniez că furajele concentrate le dau în funcție de producția fiecărei animal. De asemenea, vacile care sînt în ultima lună de gestație le dau o hrană mai consistentă. O atenție deosebită acord respectării repausului mamar. Vacile le mulg de trei ori pe zi, la aceeași oră. Zilnic, în timpul stabulației, 2-3 ore scot animalele la plimbare în padoc.

Decorarea gospodăriei cu Ordinul Muncii cl. I, ne dă un imbold și mai mare în muncă. Cu acest prilej, brigada pe care o conduc s-a angajat să obțină anul acesta de pe un hectar 100.000 kg de roșii, de pe 4 ha cîte 30.000 kg de ardei și de pe 8 ha cîte 20.000 kg de cartofi timpurii. Producții mari vom obține și de pe restul suprafețelor pe care le lucrăm.

Este de rețegădit faptul că în obținerea de producții mari rolul hotărîtor îl au oamenii. Tocmai de aceea, organizația de partid și consiliul de conducere al gospodăriei noastre au acordat și acordă în permanență o grijă deosebită alegerii și pregătirii unor cadre de nădejde în toate sectoarele de activitate. Încă de la înființarea gospodăriei, noi ne-am îndreptat atenția către permanentizarea și calificarea oamenilor în ramurile în care lucrează. În acest scop au fost trimiși la cursuri de calificare nu numai brigadierii, ci și șefii de echipă de la culturile de cîmp. Ingrijitorii de animale, mulți dintre lucrătorii din sectorul legumicol și-a. Pînă în prezent, din cei 500 de colectivști apti de muncă, cîrca 100 au fost scolarizați prin cursuri de lungă sau scurtă durată. De asemenea, în fiecare an cursurile agrozootehnice au fost tîmne organizate, în cadrul lor au fost predate lecții legate strîns de specificul gospodăriei și la ele au participat aproape toți colectivștii.

Lucrînd în permanență și cu hărnicie, în anul trecut am realizat 586 de zile-muncă, iar pentru depășirea producției planificate am primit numai ca plată suplimentară peste 2.500 de lei. În total, venitul în produse și bani obținut de mine anul trecut s-a ridicat la peste 16.000 de lei.

Anul acesta mă voi strădui să obțin 3.800 de litri de lapte pe cap de vacă furajată, așa cum m-am angajat în ședința organizației de partid și adunarea generală a colectivștilor ținute cu ocazia decorării gospodăriei.

Paralel cu pregătirea profesională, un accent deosebit am pus pe pregătirea politică a membrilor gospodăriei. Prin forme variate de agitație și propagandă, organizația de bază a gospodăriei s-a preocupat

Realizările de pînă acum — treaptă spre noi succese

Gospodăria noastră colectivă face parte din unitățile care la recenta sesiune extraordinară a Marii Adunări Naționale au fost decorate cu Ordinul Muncii clasa I.

ANTON TINCU
președintele gospodăriei

a tuturor colectivștilor, al unei bune organizări. Precizăm, și lușesim extraordinară a Marii Adunări Naționale au fost decorate cu Ordinul Muncii clasa I.

Vestea acordării acestei distincții a umplut de bucurie inimile tuturor colectivștilor din Palazu-Mare. Acest sentiment puternic de bucurie și mîndrie, totodată, l-am simțit și atunci cînd, în raportul prezentat la sesiune, tovarășul Gheorghe Gheorghiu-Dej a citit gospodăria noastră ca una dintre colectivele care au dat atenție sporită avîntului obșteșc și, pe această cale, mării veniturilor bănești.

Pe de altă parte, i-am îndrumat pe membrii gospodăriei să-și ridice continuu calificarea profesională. Faptul acesta se ogîndește din plin în producțiile tot mai mari pe care gospodăria le obține de la un an la altul. Este suficient să arătăm, bunăoară, că în 1961 recolta de griu a fost de 1.825 kg în medie la ha, cu 1.000 de kg mai mare ca în primul an de activitate, cea de porumb de peste 3.900 de kg (triplă față de primul an de activitate), iar producția de lapte pe cap de vacă furajată, de peste 3.500 de litri.

Cum am reușit noi să obținem rezultatele despre care tovarășul Gheorghe Gheorghiu-Dej a amîntit în raportul prezentat la sesiune?

Pe de altă parte, i-am îndrumat pe membrii gospodăriei să-și ridice continuu calificarea profesională. Faptul acesta se ogîndește din plin în producțiile tot mai mari pe care gospodăria le obține de la un an la altul. Este suficient să arătăm, bunăoară, că în 1961 recolta de griu a fost de 1.825 kg în medie la ha, cu 1.000 de kg mai mare ca în primul an de activitate, cea de porumb de peste 3.900 de kg (triplă față de primul an de activitate), iar producția de lapte pe cap de vacă furajată, de peste 3.500 de litri.

Pe de altă parte, i-am îndrumat pe membrii gospodăriei să-și ridice continuu calificarea profesională. Faptul acesta se ogîndește din plin în producțiile tot mai mari pe care gospodăria le obține de la un an la altul. Este suficient să arătăm, bunăoară, că în 1961 recolta de griu a fost de 1.825 kg în medie la ha, cu 1.000 de kg mai mare ca în primul an de activitate, cea de porumb de peste 3.900 de kg (triplă față de primul an de activitate), iar producția de lapte pe cap de vacă furajată, de peste 3.500 de litri.

Pe de altă parte, i-am îndrumat pe membrii gospodăriei să-și ridice continuu calificarea profesională. Faptul acesta se ogîndește din plin în producțiile tot mai mari pe care gospodăria le obține de la un an la altul. Este suficient să arătăm, bunăoară, că în 1961 recolta de griu a fost de 1.825 kg în medie la ha, cu 1.000 de kg mai mare ca în primul an de activitate, cea de porumb de peste 3.900 de kg (triplă față de primul an de activitate), iar producția de lapte pe cap de vacă furajată, de peste 3.500 de litri.

Pe de altă parte, i-am îndrumat pe membrii gospodăriei să-și ridice continuu calificarea profesională. Faptul acesta se ogîndește din plin în producțiile tot mai mari pe care gospodăria le obține de la un an la altul. Este suficient să arătăm, bunăoară, că în 1961 recolta de griu a fost de 1.825 kg în medie la ha, cu 1.000 de kg mai mare ca în primul an de activitate, cea de porumb de peste 3.900 de kg (triplă față de primul an de activitate), iar producția de lapte pe cap de vacă furajată, de peste 3.500 de litri.

Pe de altă parte, i-am îndrumat pe membrii gospodăriei să-și ridice continuu calificarea profesională. Faptul acesta se ogîndește din plin în producțiile tot mai mari pe care gospodăria le obține de la un an la altul. Este suficient să arătăm, bunăoară, că în 1961 recolta de griu a fost de 1.825 kg în medie la ha, cu 1.000 de kg mai mare ca în primul an de activitate, cea de porumb de peste 3.900 de kg (triplă față de primul an de activitate), iar producția de lapte pe cap de vacă furajată, de peste 3.500 de litri.

Pe de altă parte, i-am îndrumat pe membrii gospodăriei să-și ridice continuu calificarea profesională. Faptul acesta se ogîndește din plin în producțiile tot mai mari pe care gospodăria le obține de la un an la altul. Este suficient să arătăm, bunăoară, că în 1961 recolta de griu a fost de 1.825 kg în medie la ha, cu 1.000 de kg mai mare ca în primul an de activitate, cea de porumb de peste 3.900 de kg (triplă față de primul an de activitate), iar producția de lapte pe cap de vacă furajată, de peste 3.500 de litri.

Pe de altă parte, i-am îndrumat pe membrii gospodăriei să-și ridice continuu calificarea profesională. Faptul acesta se ogîndește din plin în producțiile tot mai mari pe care gospodăria le obține de la un an la altul. Este suficient să arătăm, bunăoară, că în 1961 recolta de griu a fost de 1.825 kg în medie la ha, cu 1.000 de kg mai mare ca în primul an de activitate, cea de porumb de peste 3.900 de kg (triplă față de primul an de activitate), iar producția de lapte pe cap de vacă furajată, de peste 3.500 de litri.



Întors de la sesiunea extraordinară a Marii Adunări Naționale, tov. Anton Tincu, președintele gospodăriei, istorisesc unui grup de colectivști despre probleme care au fost dezbătute la marele sfat al țării.

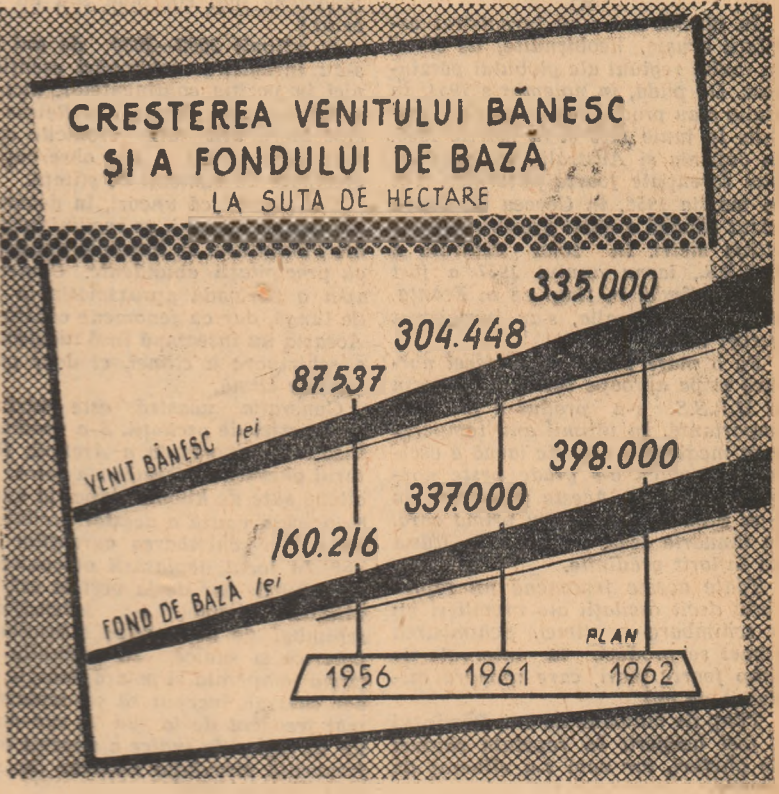

Animale multe — dar și productive

Lucrez ca inginer zootehnic la gospodăria agricolă colectivă „Olga Băncic”, de doi ani. Gospodăria are un sector zootehnic puternic dezvoltat, unde am posibilitatea ca specialist, să-mi pun în practică cunoștințele pe care le posed și să dobîndesc altele noi. Colectiviștii mă înconjoară cu dragoste, îmi creează condiții tot mai bune de muncă și viață. Sint o adîncă mulțumire cînd mă gîndesc că la rezultatele obținute de gospodărie în ultimii ani — rezultate pe care tovarășul Gheorghe Gheorghiu-Dej le-a scos în evidență în raportul prezentat la recenta sesiune a Marii Adunări Naționale și pentru care gospodăria a fost decorată cu Ordinul Muncii cl. I — am contribuit și eu. De asemenea mă bucur din plin cînd văd că munca noastră, a inginerilor, este prețuită așa cum se cuvine. Hotărîrea C.C. al P.M.R. și a Consiliului de Miniștri al R.P.R., apărută zilele trecute în presă, este încă o dovadă în plus a acestei prețuiri.

De aceeași bună hrînire și îngrijire se bucură și celelalte specii de animale pe care le are gospodăria. Și ca să dau un exemplu, voi amînti că în primăvara aceasta printr-o pregătire temeinică a fătărilor lui oi, din cei peste 1.000 de miei obținuți nu a murit nici unul. Tot astfel la puul de găină, procentul de mortalitate este de sub 1 la sută. Pentru a hrăni animalele așa cum se cuvine, cu rații echilibrate de furaje, fără îndoială că trebuie să dispui de o bază furajeră corespunzătoare. Noi am căutat an de an să îmbogățim sortimentul de nutrețuri, astfel încît vitele să primească în hrană toate substanțele de care au nevoie. Un mare accent punem îndeosebi pe porumbul pentru siloz (în toamna trecută am înșilozat 3.500 tone), pe mazărea furajeră, lucernă etc. În anul 1961, plantele pentru nutreț au ocupat o suprafață de 334 hectare, adică 25 la sută din suprafața gospodăriei. Anul acesta, sporînd efectivele, am mîrit și suprafața cultivată cu plante furajere la 380 de hectare, din care 125 ha au fost înșămînțate cu porumb pentru siloz, 80 de hectare cu boabe pentru fîn, 50 de ha cu porumb masă verde, 13 ha cu sfeclă și-a. De asemenea, pe o bună parte din suprafața cu porumb pentru boabe vom cultiva intercalat dovleci.

De aceeași bună hrînire și îngrijire se bucură și celelalte specii de animale pe care le are gospodăria. Și ca să dau un exemplu, voi amînti că în primăvara aceasta printr-o pregătire temeinică a fătărilor lui oi, din cei peste 1.000 de miei obținuți nu a murit nici unul. Tot astfel la puul de găină, procentul de mortalitate este de sub 1 la sută. Pentru a hrăni animalele așa cum se cuvine, cu rații echilibrate de furaje, fără îndoială că trebuie să dispui de o bază furajeră corespunzătoare. Noi am căutat an de an să îmbogățim sortimentul de nutrețuri, astfel încît vitele să primească în hrană toate substanțele de care au nevoie. Un mare accent punem îndeosebi pe porumbul pentru siloz (în toamna trecută am înșilozat 3.500 tone), pe mazărea furajeră, lucernă etc. În anul 1961, plantele pentru nutreț au ocupat o suprafață de 334 hectare, adică 25 la sută din suprafața gospodăriei. Anul acesta, sporînd efectivele, am mîrit și suprafața cultivată cu plante furajere la 380 de hectare, din care 125 ha au fost înșămînțate cu porumb pentru siloz, 80 de hectare cu boabe pentru fîn, 50 de ha cu porumb masă verde, 13 ha cu sfeclă și-a. De asemenea, pe o bună parte din suprafața cu porumb pentru boabe vom cultiva intercalat dovleci.

De aceeași bună hrînire și îngrijire se bucură și celelalte specii de animale pe care le are gospodăria. Și ca să dau un exemplu, voi amînti că în primăvara aceasta printr-o pregătire temeinică a fătărilor lui oi, din cei peste 1.000 de miei obținuți nu a murit nici unul. Tot astfel la puul de găină, procentul de mortalitate este de sub 1 la sută. Pentru a hrăni animalele așa cum se cuvine, cu rații echilibrate de furaje, fără îndoială că trebuie să dispui de o bază furajeră corespunzătoare. Noi am căutat an de an să îmbogățim sortimentul de nutrețuri, astfel încît vitele să primească în hrană toate substanțele de care au nevoie. Un mare accent punem îndeosebi pe porumbul pentru siloz (în toamna trecută am înșilozat 3.500 tone), pe mazărea furajeră, lucernă etc. În anul 1961, plantele pentru nutreț au ocupat o suprafață de 334 hectare, adică 25 la sută din suprafața gospodăriei. Anul acesta, sporînd efectivele, am mîrit și suprafața cultivată cu plante furajere la 380 de hectare, din care 125 ha au fost înșămînțate cu porumb pentru siloz, 80 de hectare cu boabe pentru fîn, 50 de ha cu porumb masă verde, 13 ha cu sfeclă și-a. De asemenea, pe o bună parte din suprafața cu porumb pentru boabe vom cultiva intercalat dovleci.

Se știe că pentru a realiza o mare productivitate la animale, acestea

trebuie să fie, încă de la naștere, bine îngrijite, furajate și adăpostite. De aceea în gospodăria noastră se dă o mare atenție creșterii dirijate a tineretului, astfel încît din el să se obțină animale sănătoase și productive. Vițelul, bunăoară, pînă la vîrsta de două luni, li se dau zilnic cîte 6 litri de lapte integral. Treptat apoi, laptele integral este înlocuit cu cel tras (smîntînit). Ei sînt hrîniți cu lapte pînă la vîrsta de 6 luni. În afară de lapte, vițelii mai primesc, începînd de la vîrsta de 18-20 de zile, fîn de lucernă și amestecuri de concentrate, sub formă de uruieli. Pe timpul verii ei sînt duși la pășunat sau li se administrează masă verde la boxe. Bineînțeles că la buna hrînire se adaugă și o îngrijire corespunzătoare.

O atenție și mai mare acordă ingrijitorii noștri vițelilor care provin de la vaci cu o producție mare de lapte. Dealtfel, în gospodăria noastră majoritatea vacilor dau o producție de peste 3.000 de litri de lapte pe an. Avem însă vaci care într-o perioadă de lactație dau producții de peste 5.000 de litri de lapte. Acestea, înșămînțate artificial, cu spermă de la reproducători de mare valoare zootehnică, dau descendenți cu un potențial productiv ridicat. Producșii lor asigurăm condițiile cele mai bune de hrînire și hrînire. Procedînd așa, noi asigurăm din prăsiile proprii, un nucleu de vaci dintre cele mai productive.

O atenție și mai mare acordă ingrijitorii noștri vițelilor care provin de la vaci cu o producție mare de lapte. Dealtfel, în gospodăria noastră majoritatea vacilor dau o producție de peste 3.000 de litri de lapte pe an. Avem însă vaci care într-o perioadă de lactație dau producții de peste 5.000 de litri de lapte. Acestea, înșămînțate artificial, cu spermă de la reproducători de mare valoare zootehnică, dau descendenți cu un potențial productiv ridicat. Producșii lor asigurăm condițiile cele mai bune de hrînire și hrînire. Procedînd așa, noi asigurăm din prăsiile proprii, un nucleu de vaci dintre cele mai productive.

FLOREA POPESCU
locuitor al secretariatului organizației de partid și vicepreședinte al gospodăriei

TATIANA DMITRIEVA
inginer zootehnician

Contractările cu statul — izvorul principal al veniturilor bănești

După cum arată scriptele contabile în anul trecut gospodăria a realizat venituri bănești în valoare de 4.429.723 de lei. Cea mai mare parte din aceste venituri a provenit din valorificarea pe bază de contract a produselor agricole și îndeosebi a celor animaliere și legumicole. Dacă pînă nu de mult gospodăria vindea majoritatea produselor pe piață, de 3-4 ani încoace ponderea în modul de valorificare a surplusului de produse agro-alimentare o au contractele încheiate cu statul.

Ne-am convins — ne spunea tov. Anton Tincu, președintele gospodăriei — că vînzarea către stat a produselor oferă mari avantaje. În primul rînd, avem garanția sigură că ceea ce producem putem să-l valorificăm, garanție pe care în cazul vînzării pe piață liberă n-o putem avea. Or, lucrul acesta este de foarte mare importanță dacă ținem seama că logumele și o bună parte a produse-

lor animaliere sînt supuse alterării. În al doilea rînd, statul ne asigură pentru produsele livrate prețuri bune, ferme, și ne acordă avansuri bănești. În sfîrșit, vînzînd produsele „de acasă”, economisim timpul avînd de prețios în vreme de vară, al mulșor colectivștii care ar fi trebuit să stea zile întregi prin piețele orașului. Punînd în balanță toate aceste avantaje, am ajuns la concluzia că e mult mai bine să mergem pe linia valorificării produselor pe bază de contract. De altfel, în anul trecut peste 70 la sută din producția-marfă a gospodăriei a fost vîndută pe bază de contract.

Anul acesta cantitățile de produse contractate sînt și mai mari. Gospodăria a încheiat pînă în prezent cu întreprinderile comerciale de stat contracte pentru valorificarea a peste 25 vagoane de cereale și floarea-soarelui, 3.500 hl de lapte de vacă, 6.500 kg smîntînă, 8.750 kg brînză de casă, 4.307 kg lînă, 50 tone de carne, 200 tone de pește, precum și 2000 tone de produse legumicole. De asemenea, vor fi vîndute cîrca 200.000 bucăți ouă și peste 4.000 de păsări. Pe parcurs, în funcție de producțiile pe care le vom obține, contractele vor fi desigur suplimentate.

Valorificînd mari cantități de produse, gospodăria va obține anul acesta, așa după cum prevede planul de producție, un venit bănesc de peste 4.870.000 de lei.

Printr-o livrare ritmică a produselor, colectiva își asigură veniturii bănești în tot timpul anului. Aceasta îi permite să repartizeze membrilor avansuri bănești lunare. Pînă în prezent colectivștii au primit trei avansuri a cîte 7 lei la ziua-muncă, urmînd ca zilele acestea să fie distribuit cel de-al patrulea avans.

Printr-o livrare ritmică a produselor, colectiva își asigură veniturii bănești în tot timpul anului. Aceasta îi permite să repartizeze membrilor avansuri bănești lunare. Pînă în prezent colectivștii au primit trei avansuri a cîte 7 lei la ziua-muncă, urmînd ca zilele acestea să fie distribuit cel de-al patrulea avans.

Ca în toți anii, și în primăvara aceasta gospodăria a terminat înșămînțările la vreme. Pe 23 aprilie toate culturile erau semănate. Acum ele au răsărit și se dezvoltă bine. Colectiviștii au trecut la executarea lucrărilor de întreținere. Insufleștii de înaltă distincție pe care colectiva a primit-o, ei muncesc cu hărnicie, execută lucrări de cea mai bună calitate pentru ca gospodăria să obțină producții și mai mari, să tragă în fapt sarcinile importante relesite din lucrările recente sesiunii a Marii Adunări Naționale. Foto 1: la prășitul cartofilor. Foto 2: cîteva colectivști din brigada legumicolă pregătesc răsădul de roșii pentru a fi transplantați în cîmp.



S-a schimbat oare clima Pământului? (Părerile unui om de știință sovietic)

Un corespondent al ziarului „Trud” a pus această întrebare prof. V. A. Bugaev, directorul Institutului central de prognoză a timpului. Iată, în rezumat, ce a răspuns omul de știință sovietic.

În ultimii ani s-au înregistrat oscilații bruște, neobișnuite, de climă în multe regiuni ale globului pământesc. De pildă, în noiembrie 1951, în Italia s-au produs inundații catastrofale. În iunie 1953 și în martie 1956, în Japonia și Australia au avut loc ploii torențiale foarte puternice. Tot în martie 1956, în Coreea de sud a căzut zăpadă a cărei grosime a atins cîteva metri. În zona centrală a U.R.S.S., iarna anului 1957 a fost foarte blîndă, în timp ce în Franța, Austria, Portugalia, s-au înregistrat geruri mari.

Pe o mare parte a emisferei nordice și pe aproape întregul teritoriu al U.R.S.S. s-a produs o încălzire importantă. În ultimii ani, temperatura medie în lunile de iarnă a oscilat adesea cu 6-8 grade peste normele obișnuite. Aceste fenomene nu s-au produs însă pentru prima oară. În ianuarie 1493, de pildă, în Rusia au înflorit grădini.

Toate aceste fenomene nu reprezintă decât oscilații ale vremii și nu o schimbare a cliimei. Schimbarea cliimei se produce în intervale de timp foarte mari, care numără milioane de ani.

În timp de milioane de ani, Pământul a fost acoperit în repetate rânduri de ghețari, iar apoi s-a eliberat de aceștia.

Spații imense au fost acoperite cu un strat de gheață, a cărui grosime a atins pînă la un kilometru în Europa și pînă la 2 km în America. Perioadele glaciare și interglaciare au durat zeci de mii de ani și au fost legate de foarte mari schimbări ale cliimei.

Oamenii de știință atribuie cauze diferite acestor schimbări. De pildă, ei consideră că în decursul multor milenii, sub influența altor planete ale sistemului solar, s-a schimbat orbita și înclinația rotației Pământului în jurul Soarelui. Aceasta a provocat o sporire sau micșorare considerabilă a căldurii solare primite de Pământ. Există și o altă ipoteză — în decurs de milioane de ani s-a schimbat și poziția poliurilor, precum și a continentelor unele față de altele. După cum se știe, Spitzberg se află în prezent la latitudinea de 79 grade, în timp ce în epoca de piatră se afla la latitudinea de 24 grade. Așa s-a înălțat treptea de la clima tropicală la cea arctică. Așa se explică și că, în prezent, dincolo de Cercul Polar, se extrage huiulă — un produs al vegetației tropicale vechi — și că, în subsolul Africii, Indoneziei și Ceylonului, paleontologii găsesc fosile de animale care pot trăi numai în regiuni cu temperatură foarte scăzută.

Există probabil și alte cauze care în decursul epocilor geologice au influențat asupra cliimei.

Toate acestea sînt însă de domeniul trecutului. Cum stau lucrurile în prezent, în zilele noastre? Aceste fenomene mai continuă sau au încetat?

În ultimii 2000—3000 de ani nu s-au înregistrat schimbări esențiale nici în poziția continentelor, nici în a latitudinilor geografice. Reiese acest lucru atât din croniclele care s-au păstrat, cât și din observațiile efectuate de oamenii de știință.

S-a stabilit că uneori, în decursul cîteora zeci de ani, pe regiuni întinse ale Pământului se întîmplă ani calzi, cu precipitații abundente. Urmează apoi o perioadă aproximativ la fel de lungă, dar cu fenomene contrarii. Aceasta nu înseamnă însă nicicîm o schimbare a cliimei, ci doar oscilații de climă.

Generația noastră este martora unei astfel de oscilații. S-a produs o încălzire importantă a Arcticii. Holarul ghețurilor vechi s-a retras cu cîteva sute de kilometri mai la nord. Principala cauză a acestor oscilații o constituie schimbarea curenților de aer. În locul deplasării obișnuite a fluxului de aer de la vest la est, în ultimul deceniu s-a intensificat schimbul de aer între latitudinile polare și sudice. În regiunile cu climă temperată și polară, masele de aer cald au început să se deplaseze mai frecvent de la sud și sud-vest, iar în regiunile sudice a devenit mai frecventă circulația maselor de aer rece dinspre nord.

În ultimii ani, pe continentul european pătrunde aer maritim cald ce vine din Atlantic. Fapt este că în regiunile tropicale și subtropicale ale globului există aproape în permanență un brîu de presiune înaltă a aerului, în care se constată anticicloni oceanici.

În prezent, meteorologii își propun să dezlege enigma legii circulației atmosferei în emisfera sudică, să găsească legătura între ceea ce se întîmplă în emisferele nordică și sudică ale globului. Meteorologii încă nu pot da un răspuns complet de ce ciclonii se deplasează așa și nu altfel. Oamenii de știință sînt înclinați să considere că schimbările în circulația aerului sînt legate de fenomene care au loc pe suprafața Soarelui. Creșterea periodică a petelor pe suprafața Soarelui intensifică și activitatea acestuia. Se produc furtuni magnetice și alte perturbări în straturile superioare ale atmosferei, care influențează asupra curenților de aer în straturile inferioare ale acesteia.

Legătura dintre fenomenele de pe Soare și procesele meteorologice din atmosferă continuă să rămîină o enigmă. Sateliții artificiali ai Pământului vor ajuta să se bîruiască dificultatea și să se cunoască cauza oscilațiilor de climă.

Continuă protestele împotriva experiențelor nucleare efectuate de S. U. A. și Franța

„O nesocotire vădită a voinței popoarelor iubitoare de pace”, „Inimaginabilă lipsă de răspundere”, „Nici un fel de experiențe nucleare”, „Nu uitați Hiroșima!”...

Prin astfel de cuvinte, opinia publică mondială, oamenii de toate profesii și credințele continuă să-și exprime cu indignare și hotărîre protestul lor față de experiențele nucleare efectuate de S.U.A. în Pacific și de explozia produsă de Franța în Sahara. În toate țările continuă să aibă loc în aceste zile cele mai diferite acțiuni prin care popoarele cer încetarea experiențelor nucleare și cheamă puterile occidentale să părăsească de calea rașii — calea înfăptuirii dezarmării generale și totale.

Cu deosebire vigoare s-au manifestat în ultima săptămîină acțiunile partizanilor păcii din Republica Federală Germană. La 12 mai, la chemarea „Asociației germane pentru pace” și a altor organizații, sute de adversari ai experiențelor atomice s-au adunat în două cartiere ale Bonn-ului și, încononaj, purtînd drapelul și pancarte, s-au îndreptat spre Mehlum, care se află la cîteva kilometri de Bonn. Aici, în apropiere de clădirea ambasadei americane, a avut loc un miting care s-a desfășurat sub lozincă: „Nici un fel de experiențe nucleare”. „Nu uitați

Hiroșima”. „Pentru dezarmare generală!”.

La protestele care se aud astăzi în întreaga lume împotriva experiențelor nucleare a maniciilor atomice din S.U.A. și-au alăturat recent giacii și oamenii de știință geografii, geologii și vulcanologii din Japonia. În declarația adoptată la ședința anuală care a avut loc la Tokio, asociația subliniază că progresul în tehnica detectării exploziilor nucleare permite în principiu ca în momentul de față să se precizeze orice gen de experiențe nucleare. Participanții la ședință au sprijinit pe deplin protestul împotriva experiențelor nucleare și apelul la dezarmare generală și totală lansat de oamenii de știință japonezi care lucrează în domeniul fizicii nucleare.

În Irak, Consiliul Național al Partizanilor Păcii a adresat un frunțat apel ai vieții publice și oameni politici o întrebare în legătură cu reluarea experiențelor nucleare americane în atmosferă. Printre cei care și-au spus părerea despre grava provocare săvîrșită de cercurile imperialiste din S.U.A. la adresa păcii se numără și Hassan Rifat, ministrul lucrărilor publice și construcțiilor de locuințe al Irakului. „Reluarea de către americani a experiențelor nucleare — a spus ministrul irakian

In întreaga lume

COLECTIVIȘTI!

Din 1500 kg METALE VECHI SE POATE CONSTRUI UN TRACTOR

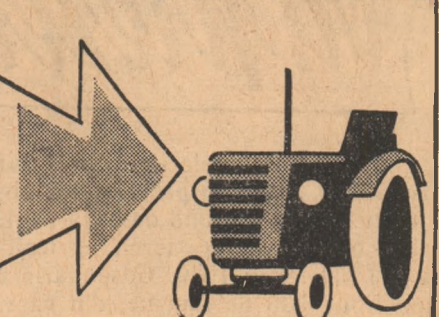

PREDATI FIERUL VECHI LA I.C.M.

PARINȚII!

O jucărie, o bucurie pentru copiii dumneavoastră!

Librăriile și magazinele cooperativelor de consum vă oferă un sortiment bogat

de jucării.

„Drapelul britanic să nu mai fluture deasupra Africii centrale“

După cum s-a anunțat, acum cîteva zile au început la sediul Națiunilor Unite lucrările Comitetului O.N.U. al celor 17 state pentru aplicarea Declarației cu privire la acordarea independenței țărilor și peșoarelor coloniale. Comitetul a luat în dezbateri situația protectoratului britanic Rhodesia de sud, teritoriul care intră în componența Federației Rhodesiei și Nyassalandului. În sprijinul soluționării problemei Rhodesiei de sud s-au depus Comitetului două proiecte de rezoluții. Primul este deus de Etiopia și cere să se acorde de îndată Rhodesiei de sud o nouă constituție care să-i permită dobîndirea independenței în cel mai scurt timp; al doilea proiect de rezoluție, prezentat în comun de Etiopia, Mali și Tunisia, cere ca problema Rhodesiei de sud să fie considerată „urgentă” și să fie discutată ca stare la reluarea lucrărilor Adunării Generale a O.N.U. la 7 iunie.

Un fapt care trebuie reținut în mod deosebit este acela că majoritatea membrilor Comitetului special

al O.N.U. se pronunță în favoarea celor două proiecte de rezoluții. Restul membrilor Comitetului special — cei care reprezintă puterile coloniale și țările aflate la remorca (Anglia, S.U.A., Australia, Venezuela) — se opun însă aprobării rezoluțiilor.

Puterile coloniale se opun acordării independenței Rhodesiei de sud, cum de altfel se opun în cazul tuturor coloniilor, intrucîi nu pot renunța la imensele câștiguri fără muncă pe care le realizează pe spina umerilor popoarelor din colonii. Puterile coloniale însă vîd bine că le fuge pînă la urmă de sub picioare — că popoarele pe care ele le exploatează și le asupresc, se ridică tot mai hotărît la lupta de eliberare. În Federația din care face parte și Rhodesia de sud, benoară, mișcarea de eliberare națională a dat în ultimii ani peste cap calculele colonialiștilor. Popoarele din Rhodesia de nord, Rhodesia de sud și Nyassaland au cerut și cer tot mai mult hotărît

lichidarea federației colonialiste din care face parte și care a fost impusă cu nouă ani în urmă de către Anglia. Acordarea independenței și lichidarea federației colonialiste — iată, așadar, țelul luptei popoarelor din Rhodesia de nord, Rhodesia de sud și Nyassaland. „Vrem să fim liberi și independenți — a declarat Joshua Nkomo, cunoscut frunțat african al vieții publice din Rhodesia de sud. Africanii nu vor ca drapelul britanic să mai fluture deasupra Africii centrale.”

De curînd, populația africană din Federația Rhodesiei și Nyassalandului a organizat o manifestație ostilă soșirii lui Butler, ministrul de interne al Angliei, la Salisbury, capitala Rhodesiei de sud. „Jos Federația”, „Ați venit aici ca să apărați interesele rașiilor albi”, au fost strigătele de protest ale populației africane îndreptate împotriva colonialiștilor care au făcut din federație o nouă închisoare pentru milioane de africani.

GOSPODINE!

Cereți în magazinele de specialitate noile modele de cuțite de bucătărie, RIGLATE și ZIMȚATE, pentru tăiat pîine, roșii și zarzavat, produse de

FABRICA DE CUȚITE OCNA SIBIULUI

Noile modele de cuțite sînt practice și vă ușurează munca în gospodărie

Din țările de democrație populară

Mașina de recoltat sfecla de zahăr în etape, construită de colectivul Institutului de cercetări pentru mașini agricole și colectivul de raționalizatori al uzinei „Agrostroi”, din orașul Icin, (R.S.C.) înlocuiește munca a aproape 40 de oameni. După o probă de cîteva ani și îmbunătățirea construcției, s-a trecut la începutul anului la producția ei în serie. Este vorba de un tractor înzestrat cu un dispozitiv pentru tăierea frunzelor sîcîle. Într-o zi acesta poate tăia sfecla de zahăr pe o suprafață de două hectare. La același tractor se poate remorca un săpător de aceeași capacitate. Acesta este dotat cu o bandă transportoare care încarcă simultan sfecla recoltată într-un camion sau remorcă ce se deplasează paralel.

Pentru recoltarea rapidă și în bune condiții a sîcîlei, la uzina „Agrostroi” din orașul Prostoev, va începe producția în serie a unui nou tip de încărcător automat de masă verde și rădăcinii de sfeclă tăiate. El va

încărca cîte 15.000 kg. de sfeclă de zahăr pe oră atît din grămezi cît și din rîndurile în care sînt cultivate. Încărcătorul sporește de zece ori productivitatea muncii.

Un grup de colaboratori ai Institutului de cercetări științifice în domeniul chimiei din Vespem (R.P.U.), în frunte cu B. Raskai, candidați în științe chimice, au creat un produs chimic pentru combaterea maldărilor vitei de vie. Preparatul este mai eficient decît soluția de var și sulf.

Este vorba de un extras de sulf industrial care este mai ieftin decît soluția folosită în mod obișnuit.

Pe lângă uzina de cocs din Dunajvros s-a construit o uzină experimentală care folosește sulful industrial al uzinei de cocs. Produsul chimic obținut este solubil în apă și deci poate fi folosit prin pulverizare. Uzina va produce anual 2.500 tone din acest produs.

Prășitoarele din Kabardin la lucru

(Urmare din pag. 1)

Întea cultulul despicat, între cele două discuri cu gheare se lasă un joc de circa un mm.

REGLAREA MAȘINII

În mod obișnuit la prășit sau cultivație totală, între cuțitele unilaterale stînga și dreapta, distanța dintre două secții este de 60 cm (cînd distanța între rîndurile de porumb este de 90 cm), iar zona de protecție este de cîte 12—15 cm de o parte și de alta a rîndului de porumb. Pentru a prelucra zona de protecție cele 2 discuri cu gheare (respectiv 4 discuri cu gheare între două rînduri de porumb) care au o lățime de lucru de 7 cm fiecare, prelucurează și această zonă de protecție, astfel încît TOATA SUPRAFAȚA ZONEI DE PROTECȚIE ESTE PRELUCRATĂ.

Alteimea de lucru a percheilor de discuri cu gheare se face ridicînd sau coborînd semi-axa în așa fel încît să fie cu 2—3 cm mai sus decît organele active din stînga și dreapta, ale cultivatorului.

De menționat că cuțitele săgeată din urma roților tractorului se așează cu 2,3 cm mai jos decît celelalte piese active, ele prelucrînd mai adînc terenul tasat de greutatea tractorului.

Reglarea distanțelor pe orizontală a cuțitelor unilaterale stînga și dreapta se face acționînd asupra șuruburilor și plăcuțelor aflate pe segmentii, astfel ca discurile cu gheare să fie la 5—6 cm de o parte și de alta a plantelor de porumb. Piesele active, astfel reglate, prelu-

crează o lățime de lucru de 3.600 mm, respectiv 3 rînduri de porumb pe ambele părți și 2 rînduri extreme numai pe o parte.

Viteza de lucru a tractorului la prășitul mecanic al porumbului este de 10—11 km pe oră, respectiv viteza a IV-a mare a tractorului U.T.O.S.

În ceea ce privește așezarea ghearelor discurilor de la sapa rotativă S.R.-4,5, aceasta este în funcție de starea de uscăciune a solului, de tăria scoarței, de stadiul de vegetație a plantelor, precum și de structura solului.

Metoda folosită la S.M.T. Valul lui Traian a fost expusă în fața tuturor inginerilor mecanici șefi din S.M.T.-urile regiunii Dobrogea. Fiecare unitate va lucra porumbul la prășitele I și a II-a cu un mare număr de cultivateori adaptate așa cum s-a arătat mai sus.

Rezultate foarte bune s-au obținut, de asemenea, și la prășitul florii-soarelui cu cultivatorul C.P.U.-4,2 astfel modificat.

Pentru ca și în celelalte S.M.T.-uri din țară să poată fi introdusă rapid noua metodă de lucru la prășit, zi lele trecute ea a fost prelucrată la S.M.T. Chitila în cadrul unui înstructaj în fața corpului de îndrumători al Truștii S.M.T. La rîndul lor, aceștia vor instrui pe mecanizatorii din S.M.T.-urile din celelalte regiuni ale țării.

Și de această dată bogata experiență a mecanizatorilor din U.R.S.S. a constituit pentru mecanizatorii noștri un îndreptar prețios în muncă.

ION LEȘEANU

Un an de la răscoala din Angola

În mai, anul trecut după ce s-a produs răscoala din nordul Angolei, un ofițer al armatei coloniale portugheze declara următoarele cînd, prezentat în comun de Etiopia, Mali și Tunisia, cere ca problema Rhodesiei de sud să fie considerată „urgentă” și să fie discutată ca stare la reluarea lucrărilor Adunării Generale a O.N.U. la 7 iunie.

Un fapt care trebuie reținut în mod deosebit este acela că majoritatea membrilor Comitetului special

al O.N.U. se pronunță în favoarea celor două proiecte de rezoluții. Restul membrilor Comitetului special — cei care reprezintă puterile coloniale și țările aflate la remorca (Anglia, S.U.A., Australia, Venezuela) — se opun însă aprobării rezoluțiilor.

Puterile coloniale se opun acordării independenței Rhodesiei de sud, cum de altfel se opun în cazul tuturor coloniilor, intrucîi nu pot renunța la imensele câștiguri fără muncă pe care le realizează pe spina umerilor popoarelor din colonii. Puterile coloniale însă vîd bine că le fuge pînă la urmă de sub picioare — că popoarele pe care ele le exploatează și le asupresc, se ridică tot mai hotărît la lupta de eliberare. În Federația din care face parte și Rhodesia de sud, benoară, mișcarea de eliberare națională a dat în ultimii ani peste cap calculele colonialiștilor. Popoarele din Rhodesia de nord, Rhodesia de sud și Nyassaland au cerut și cer tot mai mult hotărît

lichidarea federației colonialiste din care face parte și care a fost impusă cu nouă ani în urmă de către Anglia. Acordarea independenței și lichidarea federației colonialiste — iată, așadar, țelul luptei popoarelor din Rhodesia de nord, Rhodesia de sud și Nyassaland. „Vrem să fim liberi și independenți — a declarat Joshua Nkomo, cunoscut frunțat african al vieții publice din Rhodesia de sud. Africanii nu vor ca drapelul britanic să mai fluture deasupra Africii centrale.”

De curînd, populația africană din Federația Rhodesiei și Nyassalandului a organizat o manifestație ostilă soșirii lui Butler, ministrul de interne al Angliei, la Salisbury, capitala Rhodesiei de sud. „Jos Federația”, „Ați venit aici ca să apărați interesele rașiilor albi”, au fost strigătele de protest ale populației africane îndreptate împotriva colonialiștilor care au făcut din federație o nouă închisoare pentru milioane de africani.

ȘTIRI EXTERNE

• N. S. Hrușciov, președintele Consiliului de Miniștri al U.R.S.S., a primit în ziua de 12 mai, la vila sa de lângă Moscova, pe Pierre Salinger, secretar de presă al președintelui S.U.A., cu care a avut o convorbire ce s-a desfășurat într-o atmosferă prietenească. În aceeași zi N.S. Hrușciov a oferit un prînz în cinstea lui Pierre Salinger.

• Partizanii din Iranul de vest au intensificat în ultimele zile acțiunile lor îndreptate împotriva colonialiștilor olandezi, pentru eliberarea Iranului de vest.

• În lăța haosului care domnește în armata rebelilor laojieni, guvernul american plănuiește să întreprindă în Laos acțiuni de lărbă pe cont propriu. Ultimele știri arată că „guvernul” laojian al lui Boun-Oum a declarat starea de asediu pe întregul teritoriu controlat de trupele lui.

• În toată Guatemala se duce lupta împotriva tiraniei regimului lui Fuentes, la care participă și masele țărănești. Această luptă se desfășoară cu o deosebită intensitate în provinciile Quezaltenango, Escuintla și Izabal.

• În ciuda intervenției directe a ministrului economiei vest-germane, Erhard, pe lângă sindicatele minerilor din Saar pentru a se pune capăt grevei, cei 45.000 de minieri continuă lupta lor grevistă.

• Peste 35.000 de muncitori de la minele de cupru din Rhodesia de nord (definițioare a locului doi în lume în ceea ce privește extracția de cupru) continuă greva. De reținut, că zăcămintele de cupru din Rhodesia de nord se află în mîinile marilor monopoluri cî „British South Africa Company”, „Anglo-American Corporation” și altele.

• După înăbușirea răscoalei de la Carupano — regimul dictatorului din Venezuela a dezlînțuit un val de represalii împotriva forțelor patriotice. Marinarii din garnizoana răscolită sînt internați în lagăr.

S. GALERIU