

# AGRICULTURA

# NOUĂ

Anul VIII - Nr. 880  
Marți 2 octombrie 1962

4 pagini  
Prețul 20 de bani

## Să fie grăbite lucrările agricole de toamnă

În această perioadă în întreaga țară se desfășoară lucrările agricole de toamnă. Atenția principală este acordată însămînțării, care pot fi făcute la timp și în bune condiții dacă și unele lucrări de care depinde semănatul se vor executa în ritm mai intens. Din această cauză este absolut necesar ca să se recolteze culturile timpurii în primul rând de pe terenurile pe care urmează să se semene grâul și celelalte cereale de toamnă. Paralel cu acestea, trebuie strinse toate resturile vegetale ale culturii de bază (coceni de porumb, tulpini de floarea-soarelui), pentru a da posibilitatea să se pregătească terenul pentru însămînțări la timp și bine.

În săptămâna care a trecut s-au recoltat 715.600 hectare, adică, față de săptămâna precedentă recolta a fost strinsă de pe o suprafață mai mare cu 100.000 hectare. Aceasta dovedește că atât colectivității cât și lucrătorii din gospodăriile de stat sînt tot mai pătrunși de importanța pe care o prezintă stringerea cit mai repede a recoltei.

Cele mai bune rezultate la recoltarea porumbului pentru beabe au fost obținute în regiunile București, Oltenia, Argeș, Iași și Suceava. În regiunile Bacău, Ploiești și Dobrogea această lucrare este întârziată, iar în regiunile Cluj, Mureș-Autonomă Maghiară, Brașov și Maramureș, abia a început.

Recomandările specialiștilor, cit și practica unităților de producție frunțose, ne arată că cele mai bune rezultate la cultura grâului se obțin, în regiunile din centrul și nordul țării, atunci cînd semănatul se face începînd din ultima decadă a lunii septembrie. Cum grîul de toamnă urmează pe mari suprafețe după porumb, este necesar ca în decursul în aceste regiuni, pe măsură ce se ocase porumbul, să se intensifice recoltatul acestuia, mai ales de pe terenurile pe care se va semăna grîul.

Deși aproape în toate regiunile țării floarea-soarelui s-a cînt, recoltatul ei se apropie de sfîrșit doar în regiunile Oltenia, București și Dobrogea și este avansat în Iași, Galați, Hunedoara, Banat și Bacău. Au rămas mult în urmă regiunile Cluj, Maramureș, Mureș-Autonomă Maghiară și Brașov, unde recoltatul florei-soarelui s-a făcut pe suprafețe foarte mici, realizînd între 13-29 la sută. Întîrzierea acestei lucrări are ca urmare mîrirea pierderilor de semințe de floarea-soarelui și crează greutăți în pregătirea ulterioară a terenului pentru însămînțări.

Eliberarea terenului de coceni de porumb și tulpini de floarea-soarelui este întârziată în toate regiunile, fapt ce face ca să nu se poată pregăti teren mai mult pentru însămîn-

țări. Din toată suprafața de pe care s-au recoltat culturile de toamnă, nu s-au pregătit în vederea însămînțării decît a cîncea parte, deși au existat condiții să se realizeze mai mult. E necesar ca să se organizeze mai temeinic munca pentru grăbirea eliberării terenurilor, reducînd la maximum decalajul creat între recoltarea, eliberarea terenului și pregătirea lui. Una din măsurile recomandate în acest sens unităților care nu dispun de mijloace de transport suficiente, este de a scoate cocenii de porumb și tulpinile de floarea-soarelui la marginea taralelor, ceea ce va permite să se lucreze intens și la pregătirea terenului.

Mult rămase în urmă cu lucrările de pregătire a terenului sînt regiunile Bacău, Mureș-Autonomă Maghiară, Maramureș, Crișana, Cluj, Ploiești și Iași, în care s-a lucrat doar între 28-35 la sută din suprafața planificată. În general acestea sînt tocmai regiunile în care acum semănatul grîului trebuie să se desfășoare din plin. Sarcini sporite revin deci în această privință consiliilor agricole regionale, raionale, precum și consiliilor de conducere ale gospodăriilor colective și inginerilor agronomi.

În următoarele zile trebuie să se termine schimbul de semințe necesare, aflate în bazele de recepție, în așa fel ca semănatul să se facă doar cu semințe din soiuri de mare producție.

La însămînțarea grîului s-a lucrat mai intens în regiunile Iași, Suceava, Argeș și Bacău. În schimb în regiunile Cluj, Maramureș, Crișana, Mureș-Autonomă Maghiară și Hunedoara, unde există condiții bune și teren pregătit, semănatul se desfășoară încă nesatisfăcător.

În aceste zile în gospodării se execută și alte lucrări importante, ca, însilozarea furajelor, treieratul florilor-soarelui, recoltatul cartofilor, al sfeclii de zahăr și a altor culturi. Ele nu pot fi neglijate și de aceea se vor depune eforturi sporite, pentru ca și aceste munci să se desfășoare paralel cu semănatul grîului.

Condițiile existente permit ca toate lucrările ce se fac acum pe ogoare să se desfășoare din plin, acordîndu-se însă cea mai mare atenție semănatului grîului. Buna organizare a muncii, folosirea din plin a fiecărui ceas bun de lucru în timp și îndrumarea competentă de zi cu zi din partea organelor agricole locale, vor asigura realizarea în condiții de agrotehnică superioară și la timpul potrivit a tuturor lucrărilor agricole de toamnă, chează recoltei bogate din anul viitor.

## Preocupări actuale

La gospodăria agricolă colectivă din satul Borla, raionul Zalău, regiunea Cluj, se muncete cu hîrnicie atît la cîmp cit și în grădina de legume și zarzavaturi.

Pînă acum, colectivității au obținut venituri frumoase din valorificarea produselor obținute din acest din urmă sector. Din valorificarea roșiilor, castraveților, usturoiului, a verzei etc., gospodăria a încasat un venit bănesc de peste 50.000 lei. De curînd colectivității au început scoaterea cartofilor de pe cele 50 de hectare însămînțate.

La cîmp se lucrează intens la recoltatul porumbului. Și pe măsură ce terenurile au fost eliberate de cul-

turile de toamnă, mecanizatorii au trecut imediat la aratul lor.

Pentru asigurarea cu hrană a animalelor, al căror număr a crescut anul acesta, colectivității au strîns și depozitat aproape 93 de vagoane de fîn, iar pentru adăpostirea lor au construit 2 grajduri a 100 de capete pentru bovine, un saivan și o maternitate a 25 de scroafe.

Zilele trecute, gospodăria a împărțit un avans bănesc și în natură membrilor colectivității. De pildă, colectivității Opiș Floarea și Opiș Gligor au primit pentru zile-muncă efectuate peste 1.000 de lei, 900 kg fîn, 900 kg grîu și alte produse fiecare.

V. MARINESCU  
corespondent



La punctul experimental Chirnoși al Institutului de cercetări pentru cultura cerealelor și plantelor tehnice a început recoltatul orzului.

## Prin raionul Roșiori de Vede:

# In plină campanie...

Toamna este sezonul în care se execută cel mai mare volum de lucrări în agricultură. Colectivității, mecanizatorii și lucrătorii gospodăriilor agricole de stat adună rodul muncii unui an și în același timp pun bazele recoltei anului viitor.

Pentru a executa în bune condiții muncile de toamnă, consiliile de conducere din gospodăriile colective din raionul Roșiori de Vede, îndrumate și sprijinite de consiliul agricol raional, au pus un accent deosebit pe organizarea muncii, recoltînd în primul rînd culturile de pe suprafețele care urmau a fi însămînțate. La gospodăria agricolă colectivă „Congresul al III-lea al P.M.R.” din Belitro, bunăoară, prima lucrare a fost recoltarea porumbului de pe terenurile din brigada întâi și a treia, unde se va semăna grîu. Pentru a elibera repede terenul și a da astfel posibilitatea mecanizatorilor să execute arăturile pentru însămînțări, membrii brigăzilor a doua și a patra au ajutat și ei la recoltatul porumbului. Recoltatul știuleților s-a făcut cu foși cu tot, în vederea grăbirii recoltării și pentru a evita pierderea unei părți din foși, care constituie un bun furaj.

Pentru a grăbi eliberarea terenului, paralel cu recoltatul știuleților s-a trecut la tăiatul, legatul și transportul cocenilor. În timpul recoltării cocenilor se rup o parte din frunze și rămîn în lan, dar colectivității de aici au strîns frunzele căzute imediat ce s-au transportat cocenii, deoarece ele constituie de asemenea o bună rezervă de furaj.

Organizînd bine munca și folosînd toate forțele ce care dispun

membrii acestei gospodării au reușit să strîngă recolta de porumb de pe 780 ha din cele 820 cultivate și cea de floarea-soarelui de pe întreaga suprafață de 185 hectare. Totodată, eliberarea terenului s-a făcut în pas cu recoltatul știuleților și a capitelor. În felul acesta mecanizatorii din brigada a VI-a de la S.M.T. Roșiori au putut executa arăturile și pregăti terenul pentru însămînțările de toamnă, pe 630 de hectare.

Rezultate deosebit de bune la recoltări și eliberarea terenului au dobîndit, ca urmare a organizării temeinice a muncii, cele mai multe gospodării colective din raion. Membrii gospodăriei colective „Unirea” din Ciolănești, de exemplu, au recoltat porumbul de pe 742 ha din 905 cultivate și floarea-soarelui de pe toate cele 230 hectare cite au avut însămînțate. Asemenea succese au obținut și membrii gospodăriilor colective din comunele Goala și Virtoape (ei au terminat de recoltat atît porumbul cit și floarea-soarelui), cei din Zimbrasca, Măldăieni și din alte comune. De altfel, cele 18.649 ha de porumb și 6.002 ha de floarea-soarelui recoltate pînă în seara zilei de 29 septembrie sînt edificatoare în această privință.

## ARĂTURI PENTRU ÎNSĂMÎNȚĂRI PE MAI BINE DE 17.000 HECTARE

Avînd terenul eliberat de floarea-soarelui și de porumb, mecanizatorii din cele două S.M.T.-uri din raion au putut executa arăturile pentru însămînțări pe suprafețe întinse. La gospodăriile colective din comunele Măldăieni, Virtoape, Goala și altele, au fost arate peste 90 la sută din

# TOVARĂȘII GH. GHEORGHIU-DEJ ȘI ION GHEORGHE MAURER AU SOSIT IERI LA DJAKARTA

DJAKARTA 1 (Agerpres). — De la trimișii speciali:

Ieri la ora 13,20, ora Indoneziei (ora 7,50 ora Bucureștilor) a sosit pe aeroportul din Djakarta tovarășul Gheorghe Gheorghiu-Dej, președintele Consiliului de Stat al Republicii Populare Romine care, împreună cu tovarășii Ion Gheorghe Maurer, președintele Consiliului de Miniștri, și Corneliu Mănescu, ministrul afacerilor externe, face o vizită de prietenie în Indonezia.

În întîmpinarea solilor poporului romin au venit președintele și primul ministru al Republicii Indonezia, dr. Sukarno, precum și membrii guvernului și alte înalte personalități indoneziene. Au fost de față membrii ambasadei Republicii Populare Romine, șefi ai misiunilor diplomatice.

La coborîrea din avion, tovarășii Gheorghe Gheorghiu-Dej și Ion Gheorghe Maurer s-au îmbrățișat cu dr. Sukarno. Au fost imonate imnurile de stat ale celor două țări. Apoi a fost trecută în revistă garda de onoare. Președintele Sukarno a rostit cuvîntul de bun venit. A răsput tovarășul Gheorghe Gheorghiu-Dej.

După ce au fost prezentate oficialitățile venite în întîmpinare, tovarășii Gheorghe Gheorghiu-

Dej și Ion Gheorghe Maurer, împreună cu președintele Sukarno, au trecut prin „Poarta Indoneziei”, un coridor vîr format din tineri și tîneri îmbrăcați în pitorești costume naționale. Acesta este un vechi obicei indonezian, prin care reprezentanții poporului exprimă simbolic deschiderea porților țării pentru înalții oaspeți străini. Potrivit tradiției indoneziene la intrarea prin „Poarta Indoneziei” tovarășii Gheorghe Gheorghiu-Dej și Ion Gheorghe Maurer le-au fost oferite ghirlande de flori.

Pe traseul de aproape 5 kilometri de la aeroport pînă la Palatul Merdeka, reședința președintelui Sukarno, locuitorii capitalei indoneziene au făcut o calduroasă primire înalților oaspeți. La principalele intersecții se aflau grupuri de interpreți de muzică populară, care cîntau din instrumente populare din diferite regiuni ale țării.

Conducătorii de stat romîni au avut apoi o scurtă convorbire cu președintele Sukarno, la Palatul Merdeka. Președintele Indoneziei a condus apoi pe înalții oaspeți la palatul Istana Negara, care se află în imediata apropiere și care a fost afectat ca reședință pentru oaspeții romîni.

# Muncă rodnică în colectivă

În aceste zile de început de toamnă, membrii gospodăriei agricole colective „30 Decembrie” din raionul Răcari, muncesc cu însuflețire la strînsul rodului muncii lor. Avînd în frunte comunistii, colectivității noștri au reușit pînă de curînd să adune recolta de porumb de pe 130 hectare, din cele 200 cultivate. Noi am re-

coltat, de asemenea, sfecla de zahăr de pe mai bine de jumătate din suprafața însămînțată și am strîns și treierat recolta de floarea-soarelui de pe toate cele 30 de hectare.

Îndrumat de organizația de partid, consiliul de conducere al gospodăriei noastre a organizat în așa fel munca încît, paralel cu recoltatul știuleților de porumb și al capitelor de floarea-soarelui, să se elibereze terenul pentru a fi pregătit în vederea însămînțării de toamnă. Tăiatul, legatul și transportul cocenilor și al tulpinilor de floarea-soarelui se desfășoară astfel în pas cu recoltatul.

Avînd terenul eliberat mecanizatorii de la S.M.T. Cocioc care lucrează pe terenurile noastre au pregătit 140 de hectare, din cele 200 pe care le vom însămînța cu grîu în această toamnă.

Urmează indicațiile Consiliului Superior al Agriculturii și la îndru-

marea inginerului nostru agronom, am început, mai zilele trecute, însămînțatul grîului de toamnă. Folosînd din plin întreaga capacitate de lucru a tractorului și mașinii de semănat pe care o avem, noi am și însămînțat, pînă la 30 septembrie într-un teren bine pregătit, 60 de hectare cu grîu.

Paralel cu recoltatul culturilor de toamnă, și cu însămînțatul grîului, membrii gospodăriei noastre acordă o mare atenție și asigurării bazei furajere pentru animalele proprietate obștească. Astfel, noi am însilozat pînă acum, 500 de tone, din cele 600 cite ne-am propus. În prezent însilozăm coceni de porumb în amestec cu frunze și colete de sfeclă de zahăr și cu capitele de floarea-soarelui.

ION GRUIANU  
secretarul organizației de bază P.M.R. din G.A.C. „30 Decembrie”

## Sarcină de mare actualitate

# Extinderea culturii soiurilor pentru struguri de masă

În lumina Directivelor Congresului al III-lea al P.M.R., regiunii Banat îi revin sarcini deosebit de importante în ceea ce privește dezvoltarea sectorului viticol. Pînă în anul 1965 suprafața viticelor din care 40 la sută va fi ocupată cu struguri de masă din soiuri aselectate.

Dintre fructele cu largă răspîndire în consum în stare proaspătă, foarte puține sînt acelea care s-a egalize valoare alimentară și energetică, gustul și compoziția armonioasă în substanțe, aspectul atrăgător și frumusețea strugurilor de masă.

Preferanți înaintea altor fructe, de către tineri și vîrstnici, de cel bolnavi ca și de cel sănătos, strugurii proaspeți constituie un component necesar și obligatoriu al unei alimentații raționale. Ei conțin cantități mari de zaharuri ușor asimilabile de către organism (170—220 gr. glucoză și fructoză), vitaminele B și C, substanțe minerale și azotoase, fermeti, substanțe radioactive și alte elemente folositoare nutriției și sănătății omului. Pentru savoare și sănătate și echilibrul armonios între zahăr și acizitate ca și pentru aspectul plăcut al bobelor, strugurii constituie întotdeauna obiectul admirației consumatorilor. Strugurii de masă culeși direct de pe butuc sau conservați în stare proaspătă peste iarnă pînă tîrziu în primăvară, pot satisface necesitățile de consum mai în toată timpul anului, constituind întotdeauna o marfă apreciată și cerută cu insistență pe piața internă și la export.

Condițiile naturale pedoclimatice din regiunea Banat, oferă un mediu prielnic dezvoltării pe scară largă a culturii strugurilor de masă. Toamnele lungi cu zile calde și însorite, favorizează ca strugurii să se maturizeze lent și să atingă la coacere calități neîntrecute de alte fructe în ceea ce privește aroma fină, consistența și gustul plăcut al bobelor. Solul Chasselas dore, ușor rumenit la soare, capătă aspectul unor perle transparente, iar Muscatul de Hamburg, fin aromat, cu boabe mari încărcate de pruină prin coloritul negru albaştrui, are o nuanță pectorală.

Calitatea deosebită a strugurilor noștri se datorește și compoziției solurilor profunde, cernoziomuri lutoase sau nisipo-lutoase, bogate în substanțe nutritive, ca cele de la Teremia, Tumatoc, Sîmbocluș Mare, Varla, Gearma, Șag, Receaș și a soiurilor brun-roșcat de pădure, șchelețoase ca cele de la Barașca, Miniș, Sîria, Pîncota.

Ing. GH. CALISTRU  
Directorul Stațiunii experimentale viticole Miniș

(Continuare în pag. a 3-a)



Colectivității din Produlcești, cu ajutorul mecanizatorilor de la S.M.T. Titu, regiunea București, în aceste zile se desfășoară semănatul grîului. În fotografie: șeful brigăzii a 7-a de tractoare, Andrei Floarea împreună cu agronomul de sector al S.M.T.-ului Ion Cornea, verifică calitatea semănturilor efectuate de tractoristul Lixandru Floarea.

## În raionul Adjud

# Lucrările să se desfășoare într-un ritm susținut

În aceste zile, colectivității, mecanizatorii și ceilalți lucrători din agricultura raionului Adjud muncesc cu străduință la recoltatul culturilor țirzii, la pregătirea terenului și la semănatul grîului, secarei și a altor culturi de toamnă. După cum ne-a informat tovarășul inginer Ion Munteanu, președintele consiliului agricol raional, pînă mai zilele trecute a fost strînsă recolta de porumb de pe suprafața de 10.380 hectare, de pe 3.406 hectare cu floarea-soarelui și de pe 643 hectare cu sfecla de zahăr. Immediat după recoltat, colectivității eliberează terenul iar mecanizatorii pregătesc ogoarele în vederea însămînțării. Pînă acum două zile semănatul grîului și a altor culturi se făcuse pe 284 hectare. Mai bine se execută muncile agricole de toamnă în gospodăriile colective din comunele Homocea, Boghești, Ploscuțeni și altele. La Homocea, colectivității, îndrumați de inginerul agronom Tatiana Bontăș și cu sprijinul mecanizatorilor, recoltază porumbul, floarea-soarelui și sfecla de zahăr, iar în terenul pregătit însămînțează grîu din soiul Bezostai și nr. 301.

La o analiză mai amănunțită se

constată însă că nu în toate unitățile agricole socialiste se muncete la nivelul posibilităților existente. Nu se muncete așa cum trebuie în gospodăria colectivă „Secera și Ciocanul” din comuna Găiceana, unde pe lângă faptul că nu s-a început încă semănatul grîului, nici măcar pregătirea n-au fost terminate. Terenul n-a fost pregătit și nici sîmînțat. Autointînsit, tovarășul Gheorghe Codreanu, președintele gospodăriei, susține că „mai e timp” și că „n-au intrat zilele în sac”.

Este necesar ca în următoarele zile, folosindu-se toate forțele și mijloacele, să se intensifice ritmul executării muncilor agricole de sezon în toate gospodăriile colective din acest raion pentru ca însămînțările să fie făcute la timpul optim, asigurîndu-se în acest fel toate condițiile pentru obținerea unor recolte bogate în anul viitor.

TEODOR STANCIU  
corespondent

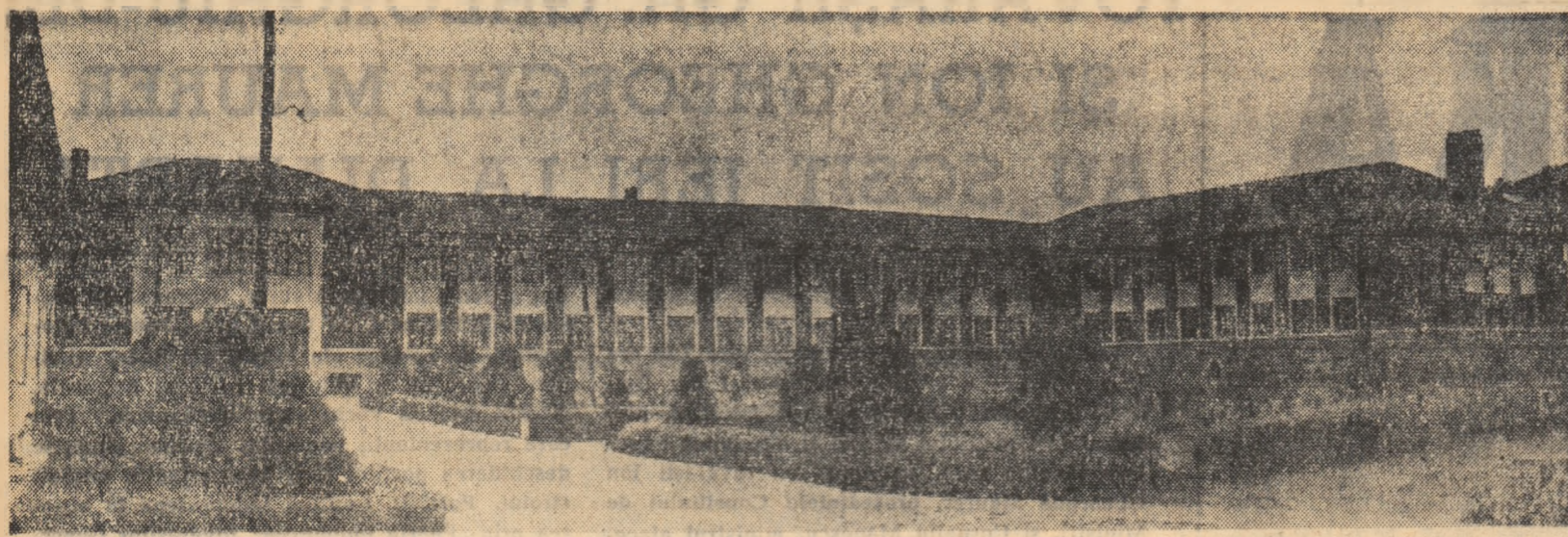

Centrul școlar agricol Trifești-Roman, dezvoltat considerabil în anii moase din țară. Înălțat o parte din regiunile noastre democrat-populare, este astăzi unul din cele mai frumoase construcții noi.

Despre noul an de învățământ agrozootehnic de masă

# Pregătiri intense

În aceste zile, pe ogoarele raionului Brăila, muncile agricole de toamnă sînt în toi. Se lucrează astfel intens la recoltatul culturilor tirzii, se continuă, de asemenea, cu însiloțatul furajelor și s-a început însămînțatul orzului, secarei și al grului. Concomitent cu aceste lucrări, în toate unitățile agricole socialiste se fac pregătiri intense în vederea începerii noului an de învățământ agrozootehnic de masă.

Un scurt popas la Consiliul agricol al raionului Brăila, ne dovedește că rezultatele de până acum sînt bune. Să vedem astfel, ce a făcut consiliul agricol al raionului până la sfîrșitul săptămînii trecute, pentru ca peste circa 4 săptămîni, învățămîntul agrozootehnic de masă să pornească la drum cu pași siguri de reușită. Prima măsură luată a fost înțierea la începutul lunii septembrie a unei ședințe cu o largă participare a tuturor factorilor de la raion și comune care au răspuns pentru buna organizare și desfășurare în acest an a învățămîntului agrozootehnic de masă: președinții sfaturilor populare comunale, cei de gospodării agricole colective, directorii de S.M.T.-uri și G.A.S.-uri, inginerii și tehnicienii agronomi și zootehnicieni, medicii veterinari și alți specialiști, activiștii de partid și sfaturi populare etc. Cu acest prilej, s-a arătat că în anul de învățământ agrozootehnic de masă 1962/1963, în raionul Brăila vor funcționa în gospodăriile colective, după specificul fiecărei unități, 51 de cercuri agrozootehnice, care vor cuprinde peste 2.500 de colectiviști, 48 de cercuri zootehnice cu aproape 2.000 de crescători de animale, 24 de cercuri agrozootehnice cu 1.000 de cursanți, 5 cercuri legumicole și 5 pomi-viticole la care vor urma 400 de colectiviști. La cercurile de 3 ani vor frecventa cursurile aproape 2.000 de tineri între 16-28 de ani și peste 800 de colectiviști. De asemenea, în cadrul căminelor culturale, la ciclurile de conferințe vor participa mai de colectiviști care nu sînt cuprinși în cercurile de 3 ani.

Printre măsurile luate cu prilejul ședinței arătate s-a stabilit ca majoritatea cercurilor să se țină în localitățile de la comună, avîndu-se în vedere că aici sînt create toate condițiile bune desfășurării a învățămîntului agrozootehnic, lecțiile putîndu-se preda la un nivel

mai ridicat. Tot din această ședință mai reieșă că în anul de învățământ agrozootehnic din gospodăriile colective, ținerii cursurilor va putea fi asigurată cu cei peste 100 de ingineri și tehnicieni agronomi și zootehnicieni, medicii veterinari, care lucrează în aceste unități și la circumscripțiile veterinare de la comună. S-a stabilit, de asemenea, necesarul de manuale pentru numărul cursanților care vor frecventa cursurile respective. Totodată s-a arătat că sfaturile populare comunale și gospodăriile colective vor trebui să manifeste multă grijă în vederea asigurării săliilor de cursuri, de condiții bune de învățămînt.

În zilele următoare acestei ședințe conducerea gospodăriilor colective din satele și comunele raionului Brăila, au luat măsurile ce se impun. Pînă la sfîrșitul săptămînii trecute, bunăoară, toate cele 71 de gospodării colective au trimis la consiliul agricol al raionului numărul de cercuri pe care le-au propus să funcționeze în cadrul unității respective după specificul gospodăriei-numărul colectiviștilor care au fost recrutați în acest scop, precum și specialiștii care vor preda la lecții. De asemenea, s-a arătat și locul unde vor funcționa cercurile.

Dar iată și câteva constatări făcute în această privință în unele gospodării agricole colective. Gospodăria colectivă „Ilie Pintilie” din comuna Golăești, are o suprafață de peste 3.000 hectare teren arabil din care 65 hectare on vie și 25 hectare cu pomi și un puternic sector zootehnic, care numără mai bine de 650 de taurine, din care 275 vaci cu lapte, peste 1.000 de porci, aproape 4.000 de oi și mai bine de 4.000 de păsări. Pentru anul de învățămînt agrozootehnic de masă, conducerea gospodăriei a hotărît să înființeze un cerc agrozootehnic care va cuprinde 54 de cursanți, un cerc zootehnic cu 58 de colectiviști și unul vit-vinicol la care vor urma cursurile 38 de cursanți.

În cele trei cercuri organizate pe o perioadă de 3 ani, spune Constantin Tănase, președintele gospodăriei colective din Golăești, au fost înscrși pentru a urma cursurile toți brigadierii, șefii de echipă, precum și colectiviștii cei mai harnici și mai pricepuți. S-a ținut seama de indicațiile date ca majoritatea

cursanților să fie colectiviști tineri, care au dat dovadă de hărnicie și interes în muncă. Printre aceștia se numără utemiștii Vasile Tudor, Ștefan Nedelcu și Tudor Lupu, bunii crescători de animale, Ion Căpățînă, Costel Zăvoianu, Rada Bîtcă, și alții din brigăzile de cîmp, precum și Alexandru Frățilă, Leana R. Zamfir, Ștefana Gh. Niculae, Dumitru Cavacu, colectiviștii harnici din brigada viticolă. Apoi mai pot spune că noi ne-am îngrjiit încă de pe acum, ca în acest an, învățămîntul agrozootehnic să poată începe la timpul stabilit și în condiții cât mai bune, în care seop au fost fixate săliile de cursuri, au fost asigurate lemnele de foc, s-a făcut necesarul de manuale și sîntem în curs de asigurare a rehidratelor. Lecțiile vor fi predate de inginerii gospodăriei colective: Mihail Apostol agronom și Mihail Rusu zootehnician.

În cadrul gospodăriei agricole colective din comuna Cuza Vodă vor funcționa tot 3 cercuri. Unul agrozootehnic, unul zootehnic și altul pentru cultura legumelor.

La noi în gospodărie, spune tov. Anghel Glol, președintele acestei gospodărie, cultura legumelor a luat o mare dezvoltare. În acest an, de pildă, am cultivat cu legume și zarzavaturi o suprafață de 23 de hectare. În anii următori însă, această ramură va lua o dezvoltare și mai mare. Pentru a putea avea în anii următori colectiviști bine pregătiți și în cultura legumelor, am organizat un cerc legumicol, pentru care au fost recrutați colectiviștii și colectiviștele dintre cei mai tineri și mai pricepuți legumicultori.

Am vizitat și alte gospodării agricole colective din raionul Brăila: „7 Noiembrie” din Mervia Miresli, „5 Martie” din Scortura Vechi etc. Peste tot pregătirile în vederea începerii în condiții bune a învățămîntului agrozootehnic de masă sînt în toi. E o dovadă în plus că în acest an învățămîntul agrozootehnic de masă și se dă o atenție deosebită și în raionul Brăila, iar toți acei care vor urma la aceste cursuri sînt nerăbdători să pornească la treabă pentru a învăța cât mai multe lucruri folositoare lor și gospodăriei colective la cultivarea pămîntului și creșterea animalelor.

GE. BACIU

# Finurile naturale — sursă de însemnate venituri

În acest an, la îndrumarea Comitetului regional de partid, Consiliul agricol al regiunii Mureș-Autonomă Maghiară a recomandat gospodăriilor agricole colective să acorde o deosebită atenție asigurării unor cât mai mari cantități de furaje, atît pentru hrănirea animalelor proprii, cît și pentru a putea valorifica prin cooperarea de consum surplusuri importante.

Ca urmare a intensificării acțiunilor de recoltare a finurilor, a ierburilor de pe fînețele naturale, din păduri, goluri de munte, livezi, margini de drumuri și zone C.F.R. etc., gospodăriile colective din această regiune au reușit să strîngă, să usuce și să clădesc peste 230.000 tone de fin.

Totodată, ele au valorificat prin cooperativele de consum peste 7.368 tone de fin de bună calitate și, din calculele estimative, vor mai putea valorifica încă 25.800 tone de fin.

În scopul achiziționării a cît mai mari cantități de fin, au fost organizate comisii locale care au luat parte toți președinții și inginerii agronomi ai gospodăriilor colective și delegații la Agevacoop-urilor. Cu acest prilej, gospodăriile colective au fost îndrumate să organizeze în condiții și mai bune ca în anii trecuți acțiunea de strîngere a finurilor, astfel încît să realizeze surplusuri cît mai mari pe care să le poată valorifica și să obțină astfel venituri bănești.

Pentru cele 7.368 tone fin valorificate, pînă acum, gospodăriile colective au realizat un venit de 2.578.800 lei. Gospodăria colectivă din comuna Lăzarea, raionul Gheorgheni, de exemplu, a încheiat convențe cu Agevacoop-ul pentru 834 tone de fin. Ea va obține prin valorificarea acestei cantități un venit bănesc de 291.900 lei.

Sînt însă gospodării colective ca cea din Grebeniș, raionul Tg. Mureș, care valorifică și importante cantități de otavă, pentru care primesc cîte 400 lei pentru fiecare tonă. De asemenea, gospodăria colectivă din Sîngheriu de Pădure, raionul Tg. Mureș, a valorificat pînă acum 140 tone de fin, realizînd un venit de 49.000 lei. Mari cantități de fin au valorificat și gospodăriile colective din Vidrășau, Sînpaul, Ogra și Cipău, raionul Luduș.

Exemple ca cele de mai sus dovedesc pe deplin că acordînd o atenție tot mai mare strîngerii, uscării și depozitării cu grijă a tuturor cantităților de fin existente în cuprinsul comunelor lor, gospodăriile colective pot să-și asigure pe de o parte furaje de bună calitate din abundență pentru hrănirea animalelor pe care le cresc, iar pe de altă parte să valorifice prinosul prin cooperativele de consum, realizînd venituri bănești însemnate.

ION DRINCU

Din carnetul corespondentului

# Munca cultural-artistică în raionul Istria

În comunele și satele raionului Istria, ca urmare a atenției pe care organele și organizațiile de partid o acordă muncii cultural-artistice de masă, au luat ființă numeroase formații artistice și de amatori. În cadrul celor 42 de cămine culturale existente, desfășoară o bogată activitate. În prezent, în raion există 36 de formații corale, 32 de echipe de dansuri, 37 echipe de teatru, 29 brigăzi artistice de agitație și 5 orchestre. În cadrul acestor formații își desfășoară activitatea peste 3.500 de oameni și muncii, tineri și vîrstnici, din care marea majoritate sînt colectiviști.

Pentru o bună desfășurare a muncii cultural-artistice, sfaturile populare, îndrumate permanent de organizațiile de partid, asigură condiții tot mai bune în acest scop. Astfel, au fost dotate căminele culturale cu diferite materiale, printre care, a cordeoane, costume necesare echipelor de dansuri, pentru formațiile de cor, televizoare etc. Numai în acest an au fost cumpărate pentru căminele culturale 11 televizoare. De asemenea, în luna trecută, în comuna Mihai Bravu, Lunca și Babadag, au luat ființă cinematografe săsești. Pe scenele căminelor culturale brigăzile artistice de agitație, formațiile de cor și de dansuri, echipele de teatru, prezintă în fața colectiviștilor programe artistice atrac-

tive, cîntă viața nouă, fericită pe care o trăiesc lucrătorii ogoarelor. În prezent, conducerea casei culturale de cultură din Babadag a axat întreaga activitate a formațiilor artistice din cuprinsul raionului, pe sprijinirea campaniei agricole de toamnă, precum și pe întărirea economico-organizatorică a gospodăriilor colective. În acest scop, în raion, sînt în curs de pregătire peste 20 de programe artistice de agitație, care vor vorbi despre mersul lucrărilor în compania de toamnă, stîmînuț totodată întrecerea care se desfășoară pentru obținerea unor recolte bogate în anul viitor.

Merită a fi evidențiată activitatea brigăzilor artistice de agitație din cadrul căminului cultural din comuna Fintinele, care sprijină necontenit muncile agricole. Rezultate asemănătoare obțin și brigăzile artistice de agitație ale căminelor culturale din comunele Mihai Viteazul, Bala și altele.

Activitatea cultural-artistică care se desfășoară în raionul Istria, atrage mii de colectiviști să participe în număr mare la o serie de manifestări care au loc la căminele culturale, ca, de pildă: seri culturale închinată frunțașilor, seri de calcul, conferințe etc., acțiuni care se desfășoară cu regularitate și cu bucură de mult succes.

CONSTANTIN DOLNICEANU

# La școala de mecanizatori

Pe lângă S.M.T. Făceni din raionul Fetești, regiunea București, a luat ființă încă din toamna trecută o școală de mecanici agricoli cu un număr de 100 elevi, fi de colectiviști din raionul Fetești și din alte raioane ale regiunii București.

Pe ziua de 15 septembrie 1962, cînd s-au deschis cursurile școlii, pe lângă cei 100 de elevi din anul II au pășit în clasă alți 120 elevi care au reușit la examenul de admitere în anul I. Pentru a asigura spațiul necesar de cazare, săli de clasă și ateliere pentru practică, conducerea S.M.T. Făceni a luat din timp măsuri. Astfel, au fost amenajate dormitoare și săli de clasă spațioase, cantină și ateliere, s-a procurat mobilier, lingerie și sculele necesare, corespunzător cu numărul elevilor. Cadre didactice bine pregătite vor școlariza și califica cu dragoste pe noii elevi, care la rîndul lor după absolvirea școlii vor ajuta în mod temeinic pe colectiviștii pentru a smulge pămîntului roade tot mai bogate.

FRINCU CONSTANTIN corespondent

# Schimb de experiență pe meleaguri moldovene

E o dimineață de sîfîrșit de septembrie, cu un soare blînd. Nu-nici căldura de cupator a verii, nici răcoala aspră a toamnelor tirzii. În autobuz, călătorii, care se cunosc de aproape o săptămînă, de cînd au venit la cursurile Casei Agronomului a regiunii Bacău, urmăresc curioși priveliștile. Cînd trecem prin fața combinatului de la Săvinești privim-le sorb cu neașă și mîndrie frumusețea acestui colos al industriei noastre chimice. Cei mai mulți dintre noi, vedem pentru prima dată această înfăptuire despre care am auzit și citit mult.

De la Piatra Neamț, orașul cu așezarea lui plină de pitoresc, ne așezăm la drum spre Davideni. Toamna a dat o frumusețe calmă, senină, întîlnîndu-se meleaguri nemțene. Trecem prin sate care arată că oamenii sînt cuprinși, gospodari. Casele mari, frumoase, acoperite cu draniță, înconjurată de flori și pomi fructiferi, magazine noi ale cooperativei, școli și cămine culturale înălțate în anii aceștia, sînt dovadă a belșugului și bunăstării, a transformărilor care au dat față nouă acestor străvechi locuri moldovene.

Iată și Davideni. O luăm pe prima uliță la dreapta și peste câteva clipe sîntem în curtea gospodăriei colective „Viața Nouă”. Cei 42 de vizitatori, brigadierii zootehnicii, din diverse raioane ale regiunii Bacău, privesc cercetător în jur, spre sediu, spre stupină.

Președintele colectivei Puiu Constantin iese pe dată în întîmpinarea oaspeților. E un bărbat tînăr, puțin trecut de 30 de ani cu un chip energic, prietenos.

Președintele îi invită pe oaspeți să intre în camerele încăpătoare ale sediului.

— Mai înainte, să vă spun pe scurt cîte ceva despre colectiva noastră, propune el.

Înființată în 1952, gospodăria avea pe atunci 50 de familii și 105 hectare. Convinși de rezultatele obținute, an de an au intrat alte familii astfel că în 1959 satul era în întregime colectivizat. În ultimii ani am

dat o mare atenție creșterii animalelor. În 1959, bunăoară, aveam doar 24 capete taurine, asta fiindcă erau destui colectiviști care gîndeau că sectorul zootehnic e o otaie de cap în plus și-atîta tot. Întrebați-ne acum, de unde dăm avansurile trimestriale, cu ce bani facem o seamă de investiții, de unde ne vin numeroase venituri care fac să crească valoarea zilei-muncă?

— Din sectorul zootehnic, săracul îl completează glumele un bărbat mărunt, îmbrăcat într-o flanelă. E brigadierul zootehnic al colectivei din Davideni, Foca V. Ion. Afîm că a absolvit, de curînd, un

— Care-i producția de lapte pe cap de vacă furajată?

— Planul prevede 1.800 litri. Pînă în momentul de față am realizat 1.670 litri în medie, livrînd statului peste 10 vagoane de lapte. Sîntem siguri că pînă la sfîrșitul anului vom ajunge la o producție medie de 2.000 de litri lapte pe cap de vacă furajată.

— Cîte zile-muncă are acum un colectivistic care lucrează în sectorul vegetal? Întrebă Buburuz Constantin din Bușești, raionul Molești.

— Uite, să ne oprim la Munteanu Constantin. Are pînă la 1 septembrie, el singur, 298 de zile-muncă. Nevasta lui a făcut și ea, pînă la aceeași dată, 97 de zile-muncă. Acesta sînt cifrele, dar trebuie să ținem seama că acum, la noi, lucrările sînt în plină desfășurare: se fac recoltări, însiloțări, apoi însămînțări de toamnă; deci se vor adăuga multe alte noi zile-muncă.

— Cîte zile-muncă are pe lună brigadierul zootehnic? Întrebă Urdă Vasile, de la gospodăria colectivă din Rediu.

— 35 de zile-muncă, răspunde președintele, după mărimea fermei de animale. Brigadierul de cîmp are 30 zile-muncă în lunile cu muncă continuă, iar în celelalte 24-25 zile-muncă.

— La noi brigadierul zootehnic are și el tot 35 de zile-muncă pe lună, precizează un alt vizitator.

— Putem începe vizita prin ferme, tovarăși? Sau mai aveți întrebări? se interesează tovarășul inginer Margareta Nagru, directorul Casei Agronomului, care a organizat acest schimb de experiență.

— Să mergem, tovarășe ingineră, că și la urmă mai putem întreba de unele.

Fermele nu sînt departe. Vizitatorii ies din sediu și pornesc pe un drum spre fundul curții unde se și vede un grup de construcții.

Puțin mai departe își arată spînzările gropile de siloz. Președintele explică, pe scurt, că au însiloțat

pe acum 1000 tone de porumb siloz.

— Am însiloțat, de asemenea, porumbul strîns din lanul de porumb, costuri făcute pe viroage și marginea drumurilor, rogoz. Acum, după o lună de zile, silozul e bine fermentat și am și început să-l dăm la animale. În schimb, vom mai însiloțea alte 400 tone din colete de sfecă, coceni locați, capitele de floarea-soarelui.

Primul grajd cu care încep vizita brigadierii, este și primul făcut de colectivă din Davideni. De altfel, aceasta o vede fiecare vizitator.

— Nicl la noi începutul nu a fost prea ușor, spune președintele. Azi facem grajduri mult mai frumoase, mai încăpătoare.

Brigadierii, mulți din gospodării colective înființate în acest an, îi înțeleg foarte bine cuvintele și-l aprobă.

Într-un capăt al grajdului, cîțiva tauri tineri sînt priviți cu atenție de către brigadierii.

— I-am folosit numai la tabăra de vară, cînd a fost nevoie. Altfel, la noi se fac însămînțări artificiale căci ne preocupăm stăruitor de ameliorarea efectivelor de animale.

În grajdul următor, la vacile în lactație, brigadierii-oaspeți cer lămuriri asupra hranei, îngrijirii, producțiilor, calificării îngrijitorilor și multe altele.

— A doua hrană a animalului este îngrijirea lui, adică întocmirea unei rații bune, adaptată la timp, țesătură, curățenia în grajd. Toți îngrijitorii noștri fac cu precizie acest lucru, subliniază brigadierul Foca V. Ion care răspunde de acest sector.

Oaspeții sînt plăcut impresionati de aspectul exterior al vițelilor pînă la 6 luni, de curățenia care domnește pretutindeni, de explicațiile calificate pe care le primesc de la îngrijitorii.

— Pînă vom ajunge la realizările lor, avem de muncit serios, își spune părerea Haret Constantin din comuna Blaga, lui Ungureanu Gheorghe din Budești Romanului.

Celălalt îl aprobă și pornește discutînd în alt grajd nou. Aici, cei 50 de viței contractați cu statul sînt grași, bine îngrijiiți.

— Cu animalele de muncă cum stați? Întrebă brigadierul Chiriac Alexandru din Bîrsănești.

Îi răspunde tot președintele care dovedește o memorie de învidiat.

— Avem 40 de ateleje cu cai și cîteva cu boi. De-acum, punem accentul însă pe boii de muncă. De asemenea, avem și două autocamioane și mai cumpărăm unul.

La ultimul grajd, încă neterminat, oaspeții admiră fără rezerve construcția mare, trîsnică, sănătoasă, bine chibzută, cu spații și la iesa pentru adus furajului.

— Fîlindă nu am avut cimentul necesar, am făcut un pavaj de piatră pe mijlocul grajdului și peste el punem bitum. E o soluție, după noi, foarte bună, explică cu convingere președintele. Podul grajdului, care e destul de mare, îl vom folosi ca magazie, pentru furaje.

Cineva întrebă care sînt meșterii acestei frumoase construcții. Sămăliu Ștefan, șeful slugherilor și Rogin Gheorghe, șeful zidarilor se arată prieteniși intimiți de această cîntă ce li se face, de laudele pe care le primesc.

Șurele mari, bine clădite, sînt imediat obiectul unor frumoase aprecieri. La îngrijitoria de lucru, vizitatorii alii că colectiva a livrat 100 de porci grași. Cineva întrebă cu ce au fost hrăniți. Președintele le explică oaspeților că atunci cînd a fost făcută balanța furajelor s-au asigurat pentru animale furajele și concentratele necesare.

— În această problemă nu trebuie mers pe bijbite, adaugă el.

După ce vizitează și maternitatea, scoorofele gesticule, brigadierul Spiridon C. Dumitru din Prisceni se adresează președintelui cu o rugămînt: ar putea cumpăra și colectiva lor cîteva scrofițe Landrace, de prăsilă?

Președintele îi răspunde că le va vinde cu plăcere. Vizitatorii se reîntorc apoi la sediu, discutînd cu însuflețire cele văzute. Din nou președintele din Davideni are de făcut față unui potop de întrebări: Cîte zile-muncă s-au efectuat pînă atunci, cîte sînt planificate? Cît se dau ajutor pentru bătrîni? Cum sînt normați ciobanii? Cît plătesc colectiviștii pentru oile lor pe care le dau la siloz?

Întrebările sînt multe, amănunțite. Se întrebă pînă și cine dă făina de păpușol pentru hrana cîinilor ciobanilor, și chiar ce conținut este președintele gospodăriei,

etc. Amănunte interesante sînt arătate și în legătură cu hrănirea păsărilor și a întocmirii rațiilor, despre felul cum trebuie administrate furajele etc.

În broșura se dau sumar și cîteva exemple de gospodării agricole de stat și gospodării agricole colective care obțin rezultate bune în creșterea păsărilor. Credem însă că această broșură ar fi fost mult mai folositoare dacă prezenta mai pe larg, mai convingător, aspecte din munca unor gospodării agricole de stat și colective cu o bună experiență în creșterea păsărilor și în obținerea de producții mari de ouă.

LUCIAN CURSARU

# CE SĂ CITIM: „Cum am obținut 510 kg carne la 1 ha teren“

La gospodăria agricolă de stați Văraș, regiunea Banat, creșterea animalelor ocupă un loc de frunte. Despre acest lucru mai amănunțit aflăm din broșura „Cum am obținut 510 kg carne la 1 ha teren”, apărută în colecția „Din experiența frunțașilor în agricultură”, în Editura Agrosilvică.

După ce face un scurt istoric al dezvoltării unității respective, autorul broșurii ne prezintă lucruri interesante despre creșterea efectivului de animale, încălcarea la suta de hectare, precum și despre producția animalieră: carne-lapte.



Lucrarea mai prezintă aspecte din experiența acestei gospodării la îngrijirea și furajarea rațională în creșterea porcilor, grija care se acordă sectorului porcin de reproducție și aspecte despre organizarea taberelor de vară pentru porcine și taurine. De reținut sînt și amănunte prezentate în broșură în legătură cu permanentizarea și pregătirea lucrătorilor din sectorul zootehnic și asigurării bazei furajere.

Broșura este de un real folos nu numai gospodăriilor agricole de stat cu puternice sectoare zootehnice și gospodăriilor colective care își dezvoltă creșterea animalelor.

# „Cum putem mări producția de ouă“

În Editura Agrosilvică a apărut de curînd broșura „Cum putem mări producția de ouă”, scrisă de S. Stoicescu. În această broșură autorul ne vorbește pe larg despre toate lucrările care se execută în creșterea de păsări în vederea măririi producției de ouă la găini. Astfel aflăm despre aprecierea și alegerea păsărilor ouătoare, despre rasele de găini și formarea loturilor de păsări. De asemenea, sînt prezentate amănunte legate de întreținerea păsărilor ouătoare, se dau indicații despre construirea adăposturilor, a cotețelor mobile, a halilor de ouă



etc. Amănunte interesante sînt arătate și în legătură cu hrănirea păsărilor și a întocmirii rațiilor, despre felul cum trebuie administrate furajele etc.

În broșura se dau sumar și cîteva exemple de gospodării agricole de stat și gospodării agricole colective care obțin rezultate bune în creșterea păsărilor. Credem însă că această broșură ar fi fost mult mai folositoare dacă prezenta mai pe larg, mai convingător, aspecte din munca unor gospodării agricole de stat și colective cu o bună experiență în creșterea păsărilor și în obținerea de producții mari de ouă.

Aspect de la schimb de experiență

# Lucrări de toamnă în gospodăriile colective

Ne aflăm în plin sezon de toamnă. Lucrările agricole sînt multe și variate. Peste tot colectivitățile lucrează cu hârmice. Iată câteva aspecte din această rodnică activitate a membrilor gospodăriilor colective.

## Au terminat recoltatul florii-soarelui

Membrii gospodăriei agricole colective „Școltea”, raionul Slobozia, regiunea București, au recoltat floarea-soarelui de pe cele 300 de hectare cultivate anul acesta. Cultura a fost bine întreținută, executându-se 4 prașile manuale și 4 mecanice. Rezultatele se văd acum. Colectivitățile au obținut, în medie, 1.900 kg. la hectar, față de 1.650 kg. cit a fost planificat. Treieratul capitulelor de floarea-soarelui s-a efectuat cu combina. Gospodăria a predat statului pe bază

de contract cantitatea de 571 tone sămînță de floarea-soarelui — cu 123 tone peste cantitatea prevăzută în contract. La executarea acestor lucrări s-au evidențiat mecanizatorii Diaconu Ion, Chiru Nicolae, Roibu Gh., precum și colectivitățile din brigăzile a III-a și a IV-a de cîmp, conduse de tovarășii Petrescu Ion și Petrescu Marinache.

JAN IONESCU

## Construcțiile sînt pe terminate

În tîndra gospodăriei agricole colective „Drumul Belsugului” din comuna Țința, raionul Cîmpina, se acordă o deosebită importanță terminării la timp a construcțiilor planificate. Zilele trecute, brigada de constructori a ridicat acoperișul la încă un grajd de 100 capete bovine. La acest grajd urmează ca pînă la data de 1 octombrie să se execute amenajările interioare — igheburile, canale de scurgere și platformele de bălegar. Tot în anul acesta, harnicii

colectiviști au mai construit un saivan pentru oi, o remiză pentru cele 3 autocamioane ale gospodăriei, un atelier de fierărie și unul de țesătorie. De remarcat este faptul că folosirea resurselor locale, ca materiale lemnoase, cărămizi și altele au scutit pe jumătate de cost al acestor construcții. La aceste lucrări s-a evidențiat brigada de constructori condusă de Parachevescu Gh., precum și tovarășii Nicolae, Dragomir Gh. și alții.

GH. I. STOICESCU

## Peste 120 hectare însămințate cu griu

Gospodăria agricolă colectivă din comuna Zănești, raionul Buzău, a planificat să semene în toamna aceasta 500 de hectare cu griu și 50 de hectare cu secară furajeră. La semănat și folosesc numai sămînță de bună calitate, condiționată și tratată împotriva bolilor și dăunătorilor agricoli.

I. AXINTE

## Muncă spornică

Membrii gospodăriei agricole colective „Unirea” din raionul Fălticeni au trecut cu toate forțele la executarea însămințării grăului de toamnă. Avînd terenul bine pregătit, ei au reușit pînă în prezent să semene 120 de hectare, din cele 150 de hectare

planificate a fi însămințate cu griu de toamnă. Tîndra seama de rezultatele obținute an de an, colectivitățile au însămințat griu din soiurile cu productivitate ridicată ca Bexostea și Cenad 117.

I. MARȚOLEA



La gospodăria de stat Breasta, regiunea Oltena, au fost recoltate pînă acum peste 7.000 kg. de mere. În fotografie: O parte din brigada a 7-a condusă de Teodor Glib la recoltat

A. RADU



Aspect de muncă la ferma de vaci a gospodăriei colective din comuna Plevna, raionul Lehliu, regiunea București

# Rezultate cu care ne mîndrim

Muncitorii noștri din cadrul fermei de porcine a gospodăriei de stat Sîncrai de Mureș au obținut pînă acum rezultate cu care într-adevăr se pot mîndri. În 1961, gospodăria a realizat un beneficiu de 410.000 lei numai de pe urma purcelor obținuți de la cele 150 de scroafe fătoare. Anul acesta, numărul scroafelor din brigada de care răspund a fost sporit la 264 capete. Față de planul de 17 purce ce trebuie obținuți la 2 fătări, noi am obținut pînă acum

în medie 17,5 capete. Trebuie să arăt însă că jumătate din numărul scroafelor din brigadă sînt numai cu o singură fătare în acest an. Numai în primele 15 zile ale lunii septembrie, s-au obținut de la 37 de scroafe, 373 de purce, adică 10 purce de la fiecare scroafă, în loc de 8,5 cît e planificat.

La 60 de zile, ca urmare a creșterii în bune condiții a purcelor, aceștia ajung în medie la 17 kg. Pînă la mijlocul lunii septembrie, G.A.S. Sîncrai a livrat gospodăriilor colective din regiune 320 de scroafe de prăsilă, iar pînă la sfîrșitul anului va mai livra 300 — gospodăriilor de stat din regiunea Dobrogea.

Deosebit de cele 264 scroafe fătoare, în brigada noastră se crește în prezent și 760 de gășuni. La vîrstă de 4 luni ei sînt livrați îngrășătorilor de la alte gospodării. Față de planul de creștere zilnic în greutate de 280 grame, în medie, la această creștere obținem o creștere medie zilnică în greutate de 300 de grame. Explicația succeselor noastre, constă în așara urmării executării mîntel scroafelor la vreme în ingrijirea exemplară a scroafelor, purcelor și tineretului și în furajarea lor potrivit indicațiilor primite din partea inginerului zootehnic. În primele 2 luni scroafelor gestante în timpul verii li se dă zilnic la discreție lucernă verde, la pășune, cîte 1 kg de groturi de floarea-soarelui, 1 kg de tărîțe de porumb și 2 litri de zer. În lunile a 3-a și a 4-a, scroafelor gestante li se dă aceeași rație — în plus adăugîndu-li-se 1 kg de orz măcinat, zilnic.

Scroafele lactante primesc în rația zilnică cîte 2 kg ovăz măcinat, 1 kg orz, 1 kg groturi de floarea-soarelui, 1 kg tărîțe de grîu, lucernă masă verde la discreție și cîte 2 litri lapte tras.

Dintre ingrijitorii de scroafe cele mai frumoase realizări au fost obținute

# Preocupări în sectorul zootehnic

Zilele trecute am făcut o vizită în sectorul zootehnic al gospodăriei agricole colective din comuna Bolan, raionul Turda. Peste tot se lucrează cu multă hârmice. Roadale acestei activități se văd și în faptul că pentru asigurarea animalelor cu hrană în timpul iernii, colectivitățile au însoțit pînă acum peste 100 vagoane de porumb silos. Acțiunea de însoțire continuă. În acest scop s-au alcătuit două echipe care lucrează la însoțitul furajelor cu cele două tocatore mecanice. Nici construirea adăposturilor nu a fost neglijată. De curînd au fost date în folosință o puierăniță și o îngrășătorie de porci, iar la crescătoria de porci colectivitățile începu ultimele lucrări de finisare.

Este bine cunoscută importanța pe care o au mîca mecanizare și inovațiile în procesul de producție și rolul acestora în ridicarea productivității muncii și reducerii prețului de cost. De aceea, colectivitățile noastre și-a îndreptat atenția și asupra acestei probleme.

Se știe că în cadrul unei uzine de reparații se manipulează numeroase ansamble și subsansamble de motor și tractor, voluminoase și grele, care fac ca efortul fizic al muncitorilor să fie destul de mare. Pentru a veni în ajutorul muncitorilor care transportă în incinta întreprinderii asemenea piese, s-a studiat problema mecanizării operației, găsindu-se și soluțiile corespunzătoare. Pentru transportul motoarelor de pe platforma de parcare, transportul ansambloilor și al subsansambloilor de la tractoare, precum și al altor piese grele, noi am adaptat un ridicător hidrolic de la tractorul universal, montîndu-l pe tractorul nostru rutier. Astfel, un motor care cîntărește circa 800 kg este ridicat cu acest dispozitiv în circa 10 secunde, după care apoi este transportat mecanic, muncitorul fiind scutit de orice efort fizic. Un mare merit în realizarea acestui dispozitiv îl au comuniștii Lemeny Gri-

gor, controlor de calitate și ing. Müller Alexandru, șeful serviciului tehnic. Pentru manipularea motoarelor și a punților din spate ale tractoarelor K.D. și universal, s-a instalat în hala de montaj un pod rulant care, de asemenea, ușurează foarte mult munca oamenilor. Lucrarea a fost efectuată din fondurile afectate uzinei la capitolul „mîca mecanizare”. Tot pentru ușurarea efortului fizic al muncitorilor, cărucioarele de transporturi au fost renovate, montîndu-li-se roți cu cauciu plin, iar bucele au fost înlocuite cu rulmenți. În preocuparea noastră de a mecaniza operațiile grele și cu un volum mare de lucru din procesul de producție, noi am trecut la introducerea la fiecare post a unor scule și dispozitive cu ajutorul cărora munca a fost mult ușurată. De exemplu, operația de finisare a găurii bolului de piston de la tractorul S-80, care înainte se făcea destul de greu pe o mașină de aiezat, acum, datorită aplicării unui dispozitiv de centrare la mașina de a-

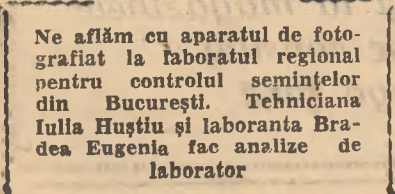

Ne aflăm cu aparatul de fotografiat la laboratorul regional pentru controlul semințelor din București. Tehniciana Iulia Huștiu și laboranta Bradea Eugenia fac analize de laborator

# Mîca mecanizare și inovațiile în sprijinul producției

mentăm diferite piese de la agregatul de muls pe care îl producem. Pînă în prezent s-a trimis la stațiunea de încercare și omologare a mașinilor agricole un număr de 5 repere, care aduc o economie de circa 2.000 lei per aparat. De exemplu, un pahar de muls din alamă costă 22,72 lei. Aceeși piesă confecționată din material plastic, costă numai 2,70 lei, aducînd o economie pe bucată de 20,02 lei, ceea ce înseamnă la un agregat de muls o economie de 800 lei. În afară de piesele enumerate mai sus, sînt gata pentru a fi trimise la încercări alte câteva repere cum sînt: robineti simpli și dubli pentru vid și altele. Lucrătorii uzinei noastre se mîndresc, pe drept cuvînt, cu inovațiile care se preocupă în permanentă să introducă noul în procesul de producție, să ușureze munca, să facă viața în uzină să fie mai plăcută și mai ușoară. Aplicarea inovațiilor și a micilor mecanizări în procesul de producție a contribuit ca pe semestru I al acestui an, productivitatea muncii pe cap de salariat să fie depășită cu 2,08 la sută.

Ing. EMIL MOLDOVAN  
director al Uzinei de reparații din Timișoara

# Contractările cu statul — izvorul principal al veniturilor bănești

Gospodăria agricolă colectivă din comuna Duda, raionul Huși, a intrat în al treilea an de activitate. Sub îndrumarea organizației de partid, ea a înregistrat rezultate îmbucurătoare. În prezent sectorul taurin are peste 550 de capete din care 106 vaci, numărul porcinelor a ajuns la 319, al ovnelor la 2.460, iar al păsărilor la 2.116 capete din care 743 păsări mătăc. Așadar, în acești trei ani, alături de sectorul culturilor de cîmp, a apărut și s-a consolidat o nouă ramură de producție — creșterea animalelor. Preocupat de problema obținerii unor cît mai mari venituri bănești, consiliul gospodăriei a contractat în fiecare an cu statul cantități sporite de produse vegetale și animale. Astfel, în contractările cu statul au devenit principalul izvor de venituri bănești al gospodăriei colective din Duda.

La începutul acestui an, consiliul gospodăriei a discutat cu colectivitățile planul de producție și tot atunci au fost fixate și cantitățile de produse ce urmau să fie vîndute statului pe bază de contract: 135 de tone de grîu, 50 de tone de porumb boabe, 171 de tone de floarea-soarelui, 17 de tone de în pînă ulei, 20 de tone de tutun, 50 de tone de struguri și altele. De asemenea, colectivitățile din Duda au hotărît să vîndă 980 de hectolitri de lapte de vacă, 7.000 kg de brînză, 4.600 kg de lînă, 27 de tone de carne, 6.228 de păsări și 62.000 de ouă. Dacă anul trecut, gospodăria colectivă din Duda a vîndut statului pe bază de contract, produse în valoare de 1.823.000 lei, în acest an valoarea produselor contractate este de aproape 3.000.000 lei, 1.868.550 de lei provenind din sectorul vegetal și aproape 800.120 de lei din fermele de animale.

La sfîrșitul semestrului I — spunea tov. Pricop Ion, președintele gospodăriei — am analizat felul în care gospodăria noastră se achită de obligațiile contractuale. Cu această ocazie consiliul gospodăriei a consultat adunarea generală, dacă este cazul să fie suplimentat contractul încheiat. Colectivitățile din Duda au hotărît în adunarea generală să suplimenteze contractul cu 50 de tone de grîu și cu o mare parte din cantitatea de porumb care va fi obținută peste plan. De asemenea, gospodăria va livra peste plan un număr de tauriși. În aceste condiții colectivitățile din Duda vor realiza venituri bănești peste cele planificate și vor aloca importante sume de bani la fondul de bază.

F. ZBÎRLEA

# Fondul de bază în continuă creștere

Gospodăria agricolă colectivă „Ana Ipătescu” din comuna Cuza-Vodă, raionul Medgidia, numără 12 ani de activitate. Este o gospodărie bogată, puternică, cu multe ramuri de producție care îi asigură obținerea de mari venituri. La temelia succeselor obținute de gospodărie stă grija pe care colectivitățile au acordat-o dezvoltării continue a fondului de bază. La sfîrșitul anului 1961, bunăoară acesta se ridică la aproape 4.000.000 de lei, ceea ce reprezintă peste 120.000 de lei la 100 de hectare teren. În acest an colectivitățile și-au propus să realizeze un venit bănesc de 5.340.844 de lei; din acestia au prevăzut să repartizeze pentru dezvoltarea fondului de bază 640.000 de lei. Fondul individual raportat la 100 hectare de teren va ajunge astfel la 150.000 de lei. Se știe că printr-o componentă, fondul de bază al gospodăriei colective cuprinde mai multe surse de formare. Trei din acestea au o importanță deosebită. Iată cîte repartizări la gospodăria colectivă „Ana Ipătescu” aceste trei surse: reținerile din veniturile în natură și în bani — 1.178.801 lei; valoarea prăsilii și creșterea în greutate a animalelor — 1.650.050 lei; acumulările în construcții, plantații, inventar gospodăresc și amenajări tehnice — 807.945 lei.

Experiența acumulată an de an, precum și exemplul gospodăriilor colective frumose au dovedit colectivităților din Cuza-Vodă că sporirea continuă a avutului obșteesc, dezvoltarea ramurilor de producție pentru care există condiții prielnice, și în primul rînd a ramurilor principale, reprezintă calea sigură pentru întărirea gospodăriei colective. Pentru a putea obține an de an cantități sporite de produse, colectivitățile, îndrumate de organizația de partid, acordă o atenție deosebită aplicării celor mai înalte metode agricole, folosind rațional și terenurile bunelor ingrijiri a animalelor.

Cu multă grijă se preocupă colectivitățile de dezvoltarea producției vegetale și în primul rînd a celei cerealiere. În acest an, de exemplu, înserind după metode raionale agricole, ei au deîndat de pe cele 1.900 hectare cultivate cu grîu o producție medie de 1.850 kg grîu la hectar, producții frumose obținute și de celelalte culturi. Acest lucru a dat posibilitate gospodăriei să valorifice, pe bază de contracte cu statul, mari cantități de cereale (grîu, porumb) precum și sfeclă de zahăr, floarea-

soarelui, în și altele și să obțină venituri bănești importante, necesare dezvoltării avuției obștești și creșterii veniturilor colectivităților. Sectorul zootehnic este o ramură de producție principală care aduce, de asemenea, gospodăriei venituri mari și permanente în tot cursul anului, o sursă care asigură continuitatea sporirii a fondului de bază. În prezent fermele de animale ale gospodăriei colective cuprind 620 de taurine din care 178 de vaci, 746 porcine, 117 juninci, peste 3.000 de oi etc. De la aceste animale colectivitățile obțin, datorită bunelor ingrijiri și hrănirii, producții bune. Aceasta se reflectă și în faptul că din valorificarea produselor zootehnice, gospodăria a dobîndit numai în primul semestru al anului în curs suma de 240.890 lei.

Folosind condițiile favorabile de care dispune gospodăria — sursă de apă pentru irigare — colectivitățile se preocupă și de cultura legumelor și zarzavaturilor, care ocupă o suprafață de 40 de hectare. Această ramură de producție a necesitat numeroase investiții pentru răsădnițe, amenajări și utilaj pentru irigații. Investițiile făcute în acest sector s-au întors înzecit în casa gospodăriei. Rezultate frumoase au obținut colectivitățile și de pe cele 70 hectare cu viță de vie. Din valorificarea strugurilor recoltați pînă mai zilele trecute, gospodăria a realizat un venit bănesc de 1.000.000 de lei.

Obținerea de producții mari și valorificate, pe bază de contracte cu statul, a unor cantități sporite de produse, an de an, și, în plus, cum se vede, la obținerea de venituri bănești importante, toate acestea asigură creșterea fondului de bază, dezvoltarea avuției obștești. Pînă în prezent, colectivitățile au repartizat deja la fondul de bază 470.000 de lei, din cei 640.000 lei planificați și se aloca anul acesta.

Creșterea avuției obștești, alocarea an de an a unor sume tot mai mari la fondul de bază au dus nemulțumit la sporirea veniturilor gospodăriei la întărirea puterii ei economice și, pe această cale, la ridicarea bunăstării colectivităților. Valoarea zilei-muncă a crescut an de an. În anul acesta, de exemplu, s-a prevăzut ca valoarea zilei-muncă să reprezinte 39 de lei. Pînă acum gospodăria a repartizat colectivităților patru avansuri bănești.

Ing. ADELA CUMPĂNAȘU

# Extinderea culturii soiurilor pentru struguri de masă

(Urmare din pag. 1)

time a strugurilor proaspeți peste iarnă fără prejudicierea calității. În scopul asigurării acestor obiective s-a hotărît ca și în acest an să se organizeze concursuri de struguri de masă. Stațiunea experimentală viticolă Miniș, cu sprijinul Institutului agronomie Timișoara, al gospodăriilor agricole de stat și colective din regiune, îndrumate de Consiliul agricol regional, a organizat în acest an cel de al II-lea concurs de struguri de masă al regiunii Banat. Concursul a avut loc în orașul Timișoara, în zilele de 17 și 18 septembrie la Institutul agronomic. Au fost prezentate un număr de 46 probe de struguri de masă aparținînd principalelor unități producătoare cum sînt gospodăria de stat din Geamarna, Aradul Nou, Buziaș, Recas, Bencec, Baraça, Siria, gospodăriile colective din Miniș, Păulis, Cuvin și Stațiunea experimentală viticolă Miniș etc. Probele prezentate au scos în evidență un sortiment bogat, alcătuit din soiurile Regina viilor, Chasselas dore, Chasselas roz, Chasselas musque, Chasselas Napoleon, Regina Elisabeta, Frumoasa de Cseged, Afuz-All, Coarnă neagră și Coarnă albă, Muscat de Hamburg și Cinsaut. S-au remarcat soiurile Chasselas dore, Chasselas roz, Cinsaut și Muscat de Hamburg scoțite ca cele mai răspîndite în regiune. Au primit medaliile de aur 18 probe, de argint 23 probe, și de bronz 5 probe. Majoritatea probelor prezentate la concurs au fost reprezentative, omogene, echilibrate în zahăr și aciditate, cu gust plăcut. Cei mai frumoși struguri au fost prezenți de unitățile situate în masivul viticol Lipova-Pincota și cele din jurul orașelor Arad și Timișoara. S-au remarcat de asemenea ca soiuri valoroase cu însușiri alese și Afuz-All, Cinsaut și Coarnă neagră. Rezultatele acestui concurs trebuie să constituie un îndrumar pentru unitățile care vor executa plantații noi, în privința fixării sortimentului cel mai potrivit. Concursul de struguri de masă a constituit un mijloc prețios nu numai pentru popularizarea acțiunii de extindere a acestei culturi, dar și pentru îmbunătățirea raioanelor soiurilor de masă în regiunea Banat. El a pus în evidență potențialul podgoriilor bănești și valoarea soiurilor în raport cu ardeleana actuală a acestora. Cu ocazia celui de al II-lea concurs de struguri de masă, s-a organizat o frumoasă expoziție la care au participat reprezentanții unităților producătoare din regiune, organele de partid și de stat, grupuri de studenți și cadre didactice și un număr mare de public din orașul Timișoara. Concursul și expoziția de struguri de masă au constituit o bază documentară pentru unitățile socialiste din regiune, în acțiunea de refacere a patrimoniului viticol și extinderea suprafețelor de struguri de masă.

