

# AGRICULTURA NOUA

Anul VIII — Nr. 901  
Vineri 14 decembrie 1962

6 pagini  
Prețul 30 de bani

Cititi in pag.  
2, 3 și 4:

Lucrările ședinței  
Consiliului Superior  
al Agriculturii

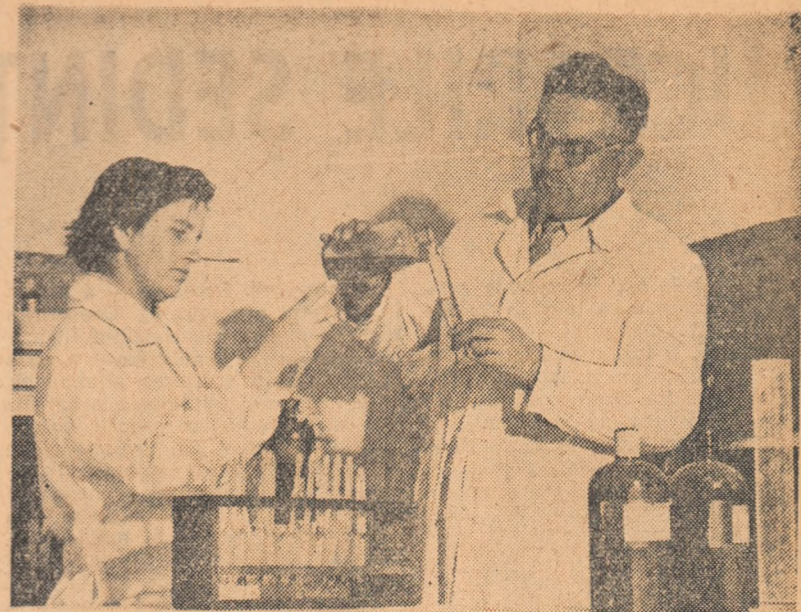

Ne aflăm cu aparatul fotografic la stațiunea experimentală zootehnică din Popoani, regiunea Suceava. În laborator, medicii veterinari Milica Davidoc și Vasile Spulbere făcând probe de laborator.

## Creșterea avutului obștesc — bază trainică a consolidării economice a gospodăriei agricole colective

**Din experiența gospodăriei colective „Alexandru Matrosov” Viiile-Noi, regiunea Dobrogea**

realizat în medie la ha în 1954, al doilea an de activitate al colectivului. Asa după cum am mai arătat, alături de cultura cerealelor, colectiviștii din Viiile Noi au dezvoltat și alte ramuri de producție și mai cu seamă creșterea animalelor și leucultura. De bună seamă că dezvoltarea acestor ramuri a necesitat un volum destul de mare de investiții. De unde și-au procurat colectiviștii sumele de bani necesare? În principal din veniturile bănești ale gospodăriei. Reținând an de an — pe măsura sporirii veniturilor — sume tot mai mari de bani pentru fondul indivizibil, gospodăria și-a creat o puternică bază de dezvoltare a averii obștesc și ca atare de largire a producției.

La aceste sume s-au adăugat, desigur, creditele primite de la stat pentru investiții. Ceea ce merită să fie subliniat este faptul că membrii gospodăriei, consiliul de conducere, îndrumații de organizația de partid, au folosit ca maximum de eficiență aceste fonduri, îndreptându-le către dezvoltarea acelor ramuri de producție care aduce venituri înalte și permanente. Astfel, s-au cumpărat animale de producție, s-au ridicat construcții destinate producției și nevoilor gospodăriei, s-a procurat utilaj pentru grădina de legume etc. În prezent, gospodăria are în proprietate obștescă un număr de 320 de taurine, din care 108 de vaci cu lapte, 890 de ovine, peste 2.000 de porci și 3.000 de păsări-mată (trajă 8.000). Pentru animalele proprietate obștescă au fost înălțate peste 15 construcții. De asemenea, gospodăria și-a procurat o meară ca ciocănele pentru nevoile sectorului zootehnic, 4 tractoare rutiere cu remorci și 2 autocamioane pentru transport, semănători de pășuni etc., iar pentru sectorul legumicol, care anul acesta...

**P. VOICULESCU**

(Continuare în pag. a 5-a)

## Crește bunăstarea colectiviștilor

Gospodăria colectivă „8 Mai” din Neudorf, raionul Lipova, a obținut și anul acesta rezultate frumoase. Bunăoară, recolta medie pe gospodărie la grâu a fost de 2.700 kg, la floarea-soarelui de 3.011 kg, iar la porumb de 5.580 kg boabe la hectar. Datorită obținerii unor producții sporite gospodăria a avut posibilitatea să suplimenteze contractul de livrări către stat cu 60 tone grâu, 200 tone de porumb boabe și 45 tone floarea-soarelui. Din valorificarea produselor pe bază de contract cu statul, gospodăria a realizat un venit bănesc de 1.700.000 lei din care 1.096.394 lei din sectorul vegetal iar restul din sectorul zootehnic.

Pînă la sfîrșitul anului gospodăria va livra statului încă 70 de porci și unele produse animale, astfel că veniturile bănești din sectorul zootehnic vor crește simțitor.

În aceste zile gospodăria a distribuit al treilea avans bănesc din acest an (20 de lei la zita-muncă). Colectiviștii Moise Lepa a primit pentru zitele-muncă efectuate suma de 9.700 lei, Iosif Lannert 8.596 lei, iar Ioan Sterta a primit 5.896 lei.

Din banii primiți pentru muncă depusă în gospodărie, mulți colectiviști și-au cumpărat zitele acestea mobilă modernă, aparate de radio, aragaze, acordeoane, iar alții au făcut depuneri frumoase la CEC.

**W. FRANCISC**  
correspondent



Membrii consiliului de conducere al gospodăriei colective din Sălcuța, raionul Tîu, dezbătau principalii indicatori de plan pe anul 1963.

## XV An în împlinirea aniversării Republicii

### Cu planul anual îndeplinit 344 hantri peste planul anual

Intensificînd întrecerea socialistă în cinstea celei de a XV-a aniversări a Republicii Populare Romine, colectiviștii de muncitori, ingineri și tehnicieni de la Uzina de reparații din Oradea a raportat îndeplinirea planului anual de producție la tot indicatorii încă înainte de data de 1 decembrie. Astfel, planul producției globale a fost realizat în proporție de 134,4 la sută, cel al producției marfă de 119,2 la sută. Totodată, planul fabricației pieselor de schimb și cel al reparațiilor au fost depășite cu 24,2 și respectiv 84,3 la sută.

Si-au mai îndeplinit planul la toți indicatorii anului de reparații din Crăciun, Tăuș, Cluj, Raport, Dădărești-Cișină și Sibiu.

Pe întregul Tract al unioanel de reparații, pînă la data de 16 decembrie a.c., planul producției globale a fost îndeplinit în proporție de 162,5 la sută, cel al fabricației pieselor de schimb în proporție de 175,8 la sută; planul de reparații a fost depășit cu 13,7 la sută.

### Se lucrează la electrificarea comunei

De curînd, colectiviștii din comuna Ștăbulești, raionul Săveni, s-au lăsat cu Duminică Văzîrș, deputat la stăruia populară a regiunii Suceava. Cu acest prilej, electriștii au sosit în evidență faptul că în comuna lor s-a construit un câmp cultural, o școală de cultură, s-au deschis noi școli etc. În prezent, se lucrează la electrificarea comunei și extinderea rețelei de telefonie. În urma propunerii făcute de cetățeni, aici vor începe în primăvară lucrările pentru construirea unui dispensar și a unei case de naștere.

### Republicii noastre dragi

Brigada artistică de agitație din cadrul colectivei „Steaua roșie” din comuna Storbăneasa, raionul Alexandria, regiunea București, în cinstea aniversării Republicii, și-a îmbogățit repertoriul cu un nou spectacol intitulat „15 ani de viață nouă!”, spectacol dedicat acestui măreț eveniment.

Spectacolul este alcătuit din scenele, cuplete și cîntece care oglindesc realizările din sat și gospodărie în cei 15 ani de la proclamarea Republicii.

Numeroase cîntece din folclorul local cîntă viața nouă a colectiviștilor din acest sat, ca: Numai cînt și veselle se află în gospodărie, Dragă-mi ești comuna și altele.

Spectacolul a fost prezentat în premieră la 9 decembrie 1962, în comuna Storbăneasa, în fața a peste 500 de colectiviști, bucurându-se de un deosebit succes.

Spectacolul este interpretat de tineri și tinere colectiviști din sat, artiști amatori talentați, ca: Ion Jiga, Maria Șchiepa, Tudor Pelcau și alții.

Zilele acestor spectacole va fi prezentat și la stația de radiodifuziune din comuna Smîrdioasa.

Tinerii din comuna Storbăneasa împlinesc cu entuziasm cea de a XV-a aniversare a proclamării Republicii Populare Romine.

**IONEL TRIFU**  
correspondent

## Realizările mecanizatorilor de la S.M.T. Țândărei

S.M.T. Țândărei, raionul Fetești, are de efectuat în această lună reparații la un număr de 76 tractoare, 81 de pluguri, 34 semănători de porumb, 34 semănători de pășuni, 27 sape rutative, 37 cultivatezoare și alte mașini agricole.

Conducerea stațiunii (director Maria Nicolae) a luat din timp măsuri menite să ducă la executarea unor reparații de bună calitate și la un preț de cost scăzut. În primul rînd s-a avut în grijă asigurarea condițiilor optime de lucru. S-a făcut curățenia atelierului, s-au reparat uși și ferestrele. Totodată s-a verificat instalația electrică și aeroterma care asigură încălzirea atelierului. De asemenea, utilajele, sculele și dispozitivele necesare au fost controlate și reparate. Pentru mersul normal al procesului de producție planul de aprovizionare cu piese de schimb și materiale a fost întocmit din timp.

În ceea ce privește modul de organizare a muncii, mecanizatorii de aici aplică metoda reparațiilor pe posturi specializate și pe echipe cu participarea directă a tractoriștilor. Printre posturile specializate se numără linia de arbore, pompe de injecție, motorase, pompe hidraulice.

O altă măsură o constituie așezarea la posturile de lucru a documentației tehnice necesare privitoare la modul cum trebuie efectuate operațiile la posturile respective și condițiile tehnice pe care să le îndeplinească lucrarea executată. De asemenea, la fiecare post de lucru este așezat planul de lucru pe echipe, planul manoperei exprimat în ore, cine execută operațiunea.

Important este faptul că la stațiunea de mașini și tractoare din Țândărei colectiviștii de tehnicieni și îndrumați acordă o deosebită grijă problemelor inovatorilor menite să ducă la reducerea costului reparațiilor precum și la asigurarea eficienței, la folosirea raională a energiei electrice, la folosirea direcției longitudinale și a sistemului de direcție automat care poate deplasa piesele și pe verticală. Pe de altă parte, colectiviștii de inovatori conduc de Ion Antonovici a realizat anul acesta o baie de degresat și spălat piese. Noua baie înlocuiește vechiul sistem de spălare cu apă caldă și petrol folosit în metoda electrohidrică. În această baie se pot spăla și piese mari, cum este blocul motor, cit și piese mici. Spălarea blocului motor, de pildă, prin vechiul metodă dura 3 ore cu participarea a 2 mecanici și cu un consum de 10 litri de petrol. Prin noua metodă un singur om poate spăla într-o oră și jumătate toate piesele de la un tractor ce necesită degresare și îndepărtarea impurităților. Soluția electrohidrică din baie cu o consumă de energie de 15 la sută față de cea electrohidrică completă, folosirea petrolului, care era mult mai costisitor.

Angajamentul mecanizatorilor de a executa reparații la timp și în bune condiții cu siguranță și va fi îndeplinit. De altfel, pînă de curînd au fost terminate lucrările la 22 tractoare, evidențindu-se în mod deosebit mecanicii Neelu Tudose, Ion Trică, Artădie Drăganu. În ceea ce privește reparația mașinilor agricole, pînă în prezent s-au reparat 22 semănători de porumb, 11 sape rutative, 22 pluguri, 12 cultivatezoare, 15 semănători de pășuni.

Încheiere, vreau să transmit o doleanță a mecanizatorilor de la S.M.T. Țândărei adresată Uzinei de reparații „Bernard Anstăru” din Arad. La această unitate stațiunea a trimis încă din luna mai banul de reparații necesar pentru reparat. Conducerea stațiunii a intervenit pînă acum prin 3 adrese și 2 telegramme. Uzina de reparații Arad a răspuns că pînă la data de 10 noiembrie S.M.T.-ul va primi banul de reparații de reparații și a fost expediat banul de reparații la stațiunea de reparații de reparații al motoarelor reparate.

**Ing. A. CUMPAȘU**

## Insemnări PE SCENĂ, OASPEȚI DIN SATELE ȚĂRII

Eveniment mult așteptat, finala celei de-al III-lea Festival biennial „J. L. Caragiale” se desfășoară în zilele de 12 și 13 decembrie la C.C.S. Teatrul de comedii și muzică din Iași este gazda evenimentului artistic, care va avea ca scop să creeze o atmosferă de încredere și colaborare între artiștii din satele țării.

Vierăci și tineri, artiștii amatori care urcă pe scenă cu interpretări sau recitativ, sînt cei mai buni din țară. Cei mai buni, veniți din toate regiunile țării, muzicanti, colectiviști, intelectuali, însoțitori de aceeași a discursului către frumusețile artei. Într-o zi de exemplu, pe membrii echipei de teatru a cămărașii culturale din Dolheza, raionul Fălciuceni, laureat și celui de-al II-lea Festival. Unii sînt colectiviști — Gh. Costea, Gh. Apopei, Mihai Dohocaru etc., alții îndrumători, ingineri și tehnicieni, funcționari. În a propoziție accesori pasivă: teatru, o adîncă și nepotrivită sete de cultură.

Acum doi ani, cum pe aceeași vreme, în comună era numai o întindere agricolă, dar de pe atunci se plămădește înflăcărea gospodăriei agricole colective. Printre cei care au contribuit la construirea și încrederea sînt membrii echipei de teatru, agitatori iscașiți, telenști, care au dat un bun exemplu și pe scenă și în viață.

Acum, după doi ani, artiștii amatori din Dolheza au ajuns din nou în „finală” și, cum este și firesc, cu o piesă inspirată din viața unei gospodărie agricole colective. Spectacolul cu piesa „Îndrăzneala” de Gh. Vlad, l-au prezentat nu numai ocazional, ci în numeroase deplasări făcute prin comunele din raion. Dintr-un asemenea „rodaj”, artiștii amatori din Dolheza n-au avut decît de câștigat. În spectacolul prezentat în fața juriului și în fața publicului, dovedind că naturala, dovedind că alcătuită o echipă valoroasă, experimentată.

De la un concurs la altul, artiștii amatori din Dolheza au făcut un serios pas înainte, concludent pentru urcusul continuu al artiștilor noștri amatori.

N-a fost așa de cînd ne știm pe-rici... Era un sat pierdut prin vîi de munte și rupe de trîudă, ne-nsciam de mici, Ca pe un răboj, durerile pe frunte. Dar a știut o forță, către soare Măreață, nouă, tare ca un zid, Chemînd la luptă lumea muncitoare, și forța-aceea s-a numit Partid!

Sînt 37 de flăcăi și fete pe scenă. Au venit tocmai din părțile Lăpușului. Băieții poartă pieptare, cămăși lungi, pălării cu mîndre pene de pîm; fetele le, pieptare și foi viu colorate. Montajul literar-muzical pe care îl prezintă norbește despre viața nouă a satului lor de pe apa, Tibileșului, Groșii de sub Munte. Dacă înainte vreme în Groși erau doar două case din zid, astăzi mai mult de jumătate din sateeni și-au construit aseme-

nea case, căci în anii luminoși ai Republicii colectiviștii și-au îmbelșugat mult traiul. Cîmășii culturale cu aproape 600 de locuri a fost construit prin contribuție voluntară într-o siguranță. Duminică de duminică echipa de dansuri, de teatru, brigada artistică de agitație care cuprind aproape 100 de tineri și tinere, prezintă programe interesante, viu aplaudate.

Și aici, pe scena finală, au fost aplaudați călduros acești soli talentați ai artei noastre amatore.

„Un iaz... și o poveste cu haz”, acesta e titlul comediei prezentate de echipa de teatru a colectiviștilor din Sîntana.

Pe scenă colectivista Ana Goia, educatoarea Elena Petrișor, invadatoarea Hortensia Dalea, colectiviștii Ion Budiu, Frantz Weissenburger și ceilalți au jucat cu autenticitate, dovedind talent. De fapt colectiviștii multimilionari din Sînt-

**LUCIAN CURSARU**

(Continuare în pag. a 6-a)

## Dintre sute de exemple...

Totdeauna seceta a fost un dușman aprig al plugarului. Cîmpul prîjolit de arșiță, roșu de uscăciune, a fost una dintre cele mai dezolante priveliști. Decenii de-a rîndul țăranelor noastre, rob al petiului de pămînt, a fost și rob al secetei. Cine să-l fi ajutat? Moșierul, stăpîn a sute sau mii de hectare, scoala, oricum, suficientă recoltă. Munca nu-l costa mai nimic.

Dar în anii noștri, foștii robi ai secetei au învățat să lupte și împotriva acestei calamități. Și s-o înfrîngă. Ceea ce țăranelor muncitorilor n-a putut face singuri, neajutat, zeci de ani în șir, o face acum, de cînd este colectivizat și are alături, pentru sfat și îndrumare, pe inginerul agronom.

„În 1962, în regiunea Dobrogea, condițiile climatice au fost cele mai vitrege din ultimii 40 de ani”.

Sînt cuvintele președintelui Consiliului agricol regional Dobrogea roșite la ședința Consiliului Superior al Agriculturii. Numai că tovarășul Popescu nu le-a spus pentru a da participanților imaginea unui cîmp uscat, cu plante pipernicite în arșiță. Nicidecum! Sînt acestea, pentru bunul motiv că acum, în anii noștri, o asemenea priveliște nu mai există în realitatea Dobrogei. Prima regiune de agricultură în întregime colectivizată, încă din 1957, a înfrînt seceta și a strîns în acest an 1.960 kg de grâu și 2.080 kg de porumb în medie la hectar. Armele folosite? Arătura adîncă a tractorului făcută de cu toamnă, sămîna de soi, prasile... Intr-un cuvînt: agrotehnică.

„Am făcut chiar tot ce trebuia?” Colectiviștii și-au pus și această întrebare. Întrebare întemeiată, fiindcă nu pe toată suprafața cultivată cu porumb producția a fost la fel de mare. Unele parcele au dat numai 2.200-2.300 kg la hectar. Discuții, căutări. Explicația nu putea rămîne necercerită. Pe parcelele cu pîcina, terenul nu fusese arat adînc din toamnă. Cauza pentru care, apa ploilor și zăpezilor n-a fost reținută de pămîntul tare, și deci, rezerva a lipsit astă-vară. Mai trebuie spus că toate terenurile cu agricultura în întregime colectivizată, încă din 1957, a înfrînt seceta și a strîns în acest an 1.960 kg de grâu și 2.080 kg de porumb în medie la hectar. Armele folosite? Arătura adîncă a tractorului făcută de cu toamnă, sămîna de soi, prasile... Intr-un cuvînt: agrotehnică.

Încheiere aceste scurte însemnări fără pretenția de a fi spus unele nouăte. Intr-un efort spre cunoaștere, a cărui profunzime și amploare nu poate fi subliniat îndeajuns, țărani colectiviști învățat să sporească belșugul lor și al țării, așa cum îi îndeamnă conținutul partidului nostru.

**T. OPREA**

## Spor de producție — 478 tone de porumb boabe

Din prima jumătate a lunii aprilie și pînă pe la sfîrșitul lui august, pe pămîntul gospodăriei noastre, ca și în împrejurimi de altfel, n-a mai căzut trop de ploaie. Aplicarea agrotehnicii înaintate și munca bine organizată au asigurat totuși recolte bune.

În cele ce urmează mă voi referi la producția de porumb care ne oferă, pentru activitatea viitoare, învățăminte deosebit de folositoare.

Noi am cultivat cu porumb în 1962, 870 de hectare, de pe care am planificat să scoatem în medie, la hectar, 3.650 kg. boabe. Am cules însă în medie, câte 4.200 kg. boabe, adică cu 550 kg. boabe la hectar mai mult decît planificasem.



de tractoriști de la S.M.T. Sîntana, brigadă care ne deservete neîntrerupt de cîțiva ani. O parte din teren, circa o treime, a fost, tot atunci, fertilizată cu îngrășăminte naturale, aproape 20 de tone la hectar. Fertilizarea solului o facem prin rotație, după posibilități, în așa fel

**ION CORBACI**  
președintele gospodăriei colective, comuna Șimand, regiunea Crișana

(Continuare în pag. a 6-a)

## 900.000 de lei venituri din legumicultură

Grădina de legume și zarzavaturi a gospodăriei colective „Răscăala din 1907” comuna Obediin, raionul Ottenia, cuprinde o suprafață de 62 hectare.

Respectînd cu strictețe regulile agrotehnice, colectiviștii au obținut recolta frumoasă. Bunăoară, pe o suprafață de 5 hectare cultivată cu roșii timpurii recolta a fost de 30.000 kg la hectar. De pe 7 hectare cultivate cu ardei gras s-a realizat o producție de 20.000 kg la hectar, iar la vinete — pe o suprafață de 6 hectare — s-au obținut 15.000 kg la hectar.

Valorificarea produselor din grădina de legume și zarzavaturi a adus gospodăriei venituri bănești de peste 900.000 de lei. Printre legumicultorii fruntași se numără colectiviștii Dumitru Nicolae, Nicolae P. Nicolae și Năstase N. Constantin.

**SERBAN ILIE**  
colectivist

(Continuare în pag. a 6-a)

# LUCRĂRILE ȘEDINȚEI CONSILIULUI SUPERIOR AL AGRICULTURII

## Secția de creștere a animalelor

Una din cele mai importante probleme, dezbătută pe larg în lucrările ședinței Consiliului Superior al Agriculturii, a fost creșterea numărului de animale și sporirea producției acestora. Numeroși participanți la discuții au subliniat că, datorită măsurilor luate de partid și guvern, în ultimul timp s-au obținut în acest sector o seamă de rezultate bune. Sub îndrumarea permanentă a organelor de partid, comisiile agricole, specialiștii care lucrează nemijlocit în producție au îndrumat și ajutat gospodăriile colective să dezvolte fermele zootehnice și să aplice metode înaintate pentru sporirea producției de lapte, carne, lână și alte produse animale.

Vorbitorii au împărtășit experiența bună câștigată în dezvoltarea creșterii animalelor, au făcut propuneri valoroase pentru folosirea tuturor posibilităților existente în vederea realizării sarcinilor de plan pe 1963. Succes însemnat în creșterea animalelor a obținut G.A.C. din Hărman — regiunea Brașov. În prezent — a spus tov. Ion Gîrceaș, președintele gospodăriei — avem 1.200 de taurine, din care 562 de vaci și juninci gestante, 1.460 de ovine, 908 de porcine, din care 118 scroafe, precum și 2.000 de păsări mătă. Sotocind la suta de hectare, reiese că avem o încărcătură de 62 taurine, din care 27 vaci, 74 de ovine, 50 de porcine și 380 de păsări. Rezultate bune am obținut și în ceea ce privește creșterea producției pe cap de animal. Toate acestea s-au făcut ca în 1962 sectorul zootehnic să ne aducă mari venituri bănești.

Gospodăria noastră colectivă se află în apropierea orașului Brașov, mare centru industrial. Pentru aceasta ne-am gândit că este bine să dezvoltăm în special ferma de vaci și crescătoria de păsări. De aceea ne-am propus ca până la sfârșitul anului viitor să avem 800 de vaci care să producă în medie 3.500 litri de lapte și 15.000 de păsări din care 5.000 de păsări mătă.

### Îmbunătățirea continuă a efectivelor

Mulți vorbitori au subliniat importanța îmbunătățirii calitative a efectivelor de animale. S-a demonstrat cu acest prilej că animalele cu productivitate ridicată sînt deosebit de rentabile. Iată un calcul convingător: O vacă de la care se obțin zilnic doar 5 litri de lapte consumă 14 unități nutritive pentru fiecare litru de lapte produs. În schimb, o vacă care dă zilnic 10 litri de lapte are nevoie numai de o unitate nutritivă pentru a produce un litru de lapte.

Datorită îmbunătățirii an de an a efectivelor de animale — a spus între altele tov. dr. Emilian Brețean, vicepreședinte al Consiliului agricol regional Maramureș — în multe gospodării colective din regiunea noastră se obțin producții sporite. Colectivul din Iza-Sighet, au realizat de la începutul anului și pînă acum aproape 3.000 litri de lapte pe cap de vacă furajată. La gospodăria colectivă „Viața liberă” din Sighet s-au obținut, în aceeași perioadă, 2.500 litri de lapte de fiecare vacă. Rezultate bune în această direcție s-au înregistrat și la G.A.C. Foeni, Beltiug etc.

Și în ceea ce privește creșterea oilor cu lână fină și semifină s-au obținut o seamă de realizări. Colectivul din Tășnad au realizat în medie 5,3 kg. de lână pe cap de oie în a un efectivi de 1.300 oi. De asemenea, producții medii de circa 5 kg. de lână pe cap de oie au obținut gospodăriile colective din Agriș, Potâș și alte. Aceste rezultate se datorează în mare măsură faptului că gospodăriile cresc animale din rase valoroase. În regiune se desfășoară acțiuni de îmbunătățire a efectivelor de animale pe baza selecției și înscămintărilor artificiale.

O mare atenție s-a dat în cursul dezbaterilor măsurilor ce trebuie luate pentru îmbunătățirea raselor. Despre posibilitățile ce există pentru extinderea acțiunii de înscămintări artificiale a vorbit pe larg tov. ing. zootehnic Ion Comșa, din secția de creștere a animalelor din cadrul Consiliului Superior al Agriculturii. El a subliniat că extinderea înscămintărilor artificiale constituie unul din mijloacele cele mai eficiente și mai rapide de îmbunătățire calitativă a efectivelor. În ultimii cinci ani, numărul animalelor înscămintate artificial a sporit rapid astfel că în acest an s-a ajuns să se înscăminteze 650.000 de vaci și 3.715.000 de oi. În multe unități agricole socialiste, acolo unde a existat o preocupare temeinică pentru organizarea acțiunii de înscămintări artificiale la animale, rezultatele sînt din cele mai bune.

O sarcină de mare importanță o constituie realizarea în timpul cel mai scurt a unui procent de fecunditate cât mai ridicat — de cel puțin 85 la sută la vaci și de peste 95 la sută la oi — obiectiv care

în regiunea Suceava — a arătat în cuvîntul său tov. ing. Constantin Iftode, președintele consiliului agricol regional — s-au obținut o serie de succese în creșterea animalelor. Prin folosirea creditelor acordate de stat și a fondurilor proprii, gospodăriile colective din regiune și-au sporit efectivele de animale, realizînd pînă la sfârșitul trimestrului III planul anual de efective la taurine în proporție de 105 la sută, din care 109 la sută la vaci, iar la porcine în proporție de 114 la sută.

Sub îndrumarea permanentă a comitetului regional de partid, paralel cu creșterea efectivelor, ne-am ocupat de sporirea producției animalelor, desfășurînd o muncă susținută de îndrumare a unităților agricole socialiste, de răspîndire a experienței înaintate. Pînă la 30 octombrie a.c. s-a realizat o producție medie pe regiune de 2.925 litri de lapte pe cap de vacă furajată. Gospodăria colectivă din Roma a obținut o producție medie de 2.850 litri de lapte, de la un efectiv de 160 vaci, iar gospodăria colectivă din Bucecea — 2.688 litri. Se pot cita încă multe asemenea exemple. Aceasta ne dă siguranță că pînă la sfârșitul anului gospodăriile colective vor realiza 2.500 litri de lapte de la fiecare vacă furajată.

Despre rezultatele obținute în acest sector important al producției agricole au mai vorbit tov. Ion Stăncu, Erou al Muncii Socialiste, președintele G.A.C. din comuna Baba Ana, regiunea Ploiești, ing. Gheorghe Ibaneșcu, președintele Consiliului agricol regional Bacău și alții. În regiunea Bacău efectivele de animale, proprietate obștească, au crescut, în acest an, cu peste 38.000 de taurine (din care 14.500 de vaci și juninci), cu 24.600 de porcine, cu 61.000 de ovine. Multe unități, printre care se numără gospodăriile colective din Homocoe, Săucești, Gosmani, Zănești, Dochia, Păstrăveni au o încărcătură de peste 25 de taurine (din care 14—15 vaci) la 100 hectare de teren agricol.

scotocesc că trebuie înscris în planul de măsuri al secției de creștere a animalelor din cadrul Consiliului Superior al Agriculturii.

În continuare, vorbitorul a subliniat că este foarte important și necesar să se desemneze în fiecare regiune un centru de înscămintări care să coordoneze toate acțiunile privind organizarea reproducției, în așa fel încît treptat munta naturală să poată fi înlocuită cu înscămintările artificiale.

În vederea aplicării în practică a metodelor celor mai eficiente, vorbitorul a propus ca Stațiunea centrală de înscămintări artificiale să asigure îndrumarea tehnică a tuturor centrelor regionale de înscămintări artificiale, să efectueze controlul asupra aplicării în condiții ireproșabile a tehnicii de înscămintări și în același timp să se preocupe de ridicarea calificării tuturor celor ce lucrează în acest domeniu.

Centrele de selecție — a spus tov. dr. Mireea Dobrovici, din secția de creștere a animalelor din cadrul Consiliului Superior al Agriculturii — prin organele tehnice din subordine stabilesc în mod obiectiv productivitatea și originea animalelor, atestă calitatea lor, urmăresc producția rezultatului din animalele înscrise în registrul genealogic de stat. Pînă acum, în unitățile supuse controlului producției, centrele de selecție au introdus — în colaborare cu specialiștii din unități — evidențele zootehnice și registrele genealogice de crescătoria la taurine. Trebuie să recunoaștem că înscămintarea animalelor de valoare în registrul genealogic de stat este încă redusă, că n-au intrat în raza de activitate a centrelor de selecție toate unitățile cu efective de animale de valoare.

Tov. inginer zootehnic Virgil Podani, președintele Consiliului agricol raional Vatra Dornei, regiunea Suceava, a apreciat pe baza rezultatelor obținute în această parte a țării, că este necesar ca acțiunea de selecție să fie extinsă. Acest lucru este cu atât mai necesar cu cît în oraș există un mare număr de animale de mare valoare zootehnică din care o parte se livrează și altor raioane și regiuni. Numai în anul acesta au fost livrate 6.000 de bovine. Vorbitorul a subliniat că pentru realizarea sarcinilor privind îmbunătățirea efectivelor este necesar să se acorde o atenție deosebită nucleelor de animale din rasele perfecționare, existente în numeroase gospodării de stat și gospodării colective. Dacă se vor lua măsurile convenite — a spus el, se vor putea verifica însușirile productive ale unui mare număr de animale, proprietate obștească, ceea ce va duce la o îmbunătățire calitativă mai rapidă a efectivelor de animale.

Metode eficiente de sporire a producției de furaje

Numerosi participanți la discuții au subliniat însemnătatea deosebită pe care o are asigurarea bazei furajere și au insistat asupra multor posibilități existente pentru sporirea producției la hectar a plantelor de nutreț. Astfel s-a arătat că sporirea producției de porumb siloz are un rol hotărîtor în întărirea bazei furajere.

În planul de măsuri al secției de creștere a animalelor se prevede că în anul viitor gospodăriile colective să însilozeze 10.000.000 tone de nutrețuri, punînd accent pe porumb siloz cultivat în amestec cu soia, mazăre, fasole urcătoare, bob, etc., pe însilozarea lucernei, trifoiului și a coccinilor de porumb cu diferite adaosuri. Realizarea acestor sarcini are o deosebită însemnătate pentru sporirea producției de carne, lapte, lână. De asemenea, se prevede extinderea unor culturi valoroase cum sînt sorgul hibrid și iarba grasă, precum și o serie de leguminoase cum sînt trifolienele, sparceata etc. Totodată, vor fi extinse culturile în miriște și dovleci cultivați intercalat prin porumb.

Marea majoritate a vorbitorilor s-au referit la măsurile care trebuie luate pentru îmbunătățirea pășunilor și fînetelor naturale.

O serie de propuneri prețioase a făcut și tov. inginer zootehnic To-

mașini cu care să se facă serisirea terenului înierbat, împrăștierea amendamentelor etc.

Deoarece modul de folosire a pășunilor influențează foarte mult asupra producției acestora, trebuie să fie organizat în toate unitățile agricole socialiste pășunatul rațional, în care să se țină cont de capacitatea de producție în vederea stabilirii unei încărcături cât mai normale la hectarul de pășune.

Numerosi alți vorbitori între care ing. Gheorghe Calapod, președintele Consiliului agricol raional Zimnicea, regiunea București, Ion Măleacu, medic veterinar la circumscripția Nimieșca, raionul Năsăud, regiunea Cluj și alții au vorbit pe larg în intervențiile lor din ședința secției de creștere a animalelor despre problemele asigurării bazei furajere subliniînd necesitatea ca în cadrul fiecărei gospodării să fie puse în valoare toate resursele de nutrețuri.

În cuvîntul său tov. ing. Cristlan Bistriceanu, din cadrul secției de creștere a animalelor din Consiliul Superior al Agriculturii, a arătat că în afară de lucrările de întreținere a pășunilor cum ar fi curățirea buruienilor și împrăștierea îngrășărilor, trebuie să se realizeze și lucrările de îmbunătățire a pășunilor, care să asigure semințele necesare îmbunătățirii bazei furajere. De asemenea, pentru coaterizarea colectivelor la aplicarea lucrărilor de îmbunătățire, el a propus ca la contractarea pășunilor comunale date în folosina gospodăriilor colective să se precizeze, cu termene, lucrările de îmbunătățire pe care gospodăriile acestea obligată să le efectueze pe pășuni.

El a arătat că pe măsura sporirii efectivelor de animale în unitățile agricole socialiste, consiliul agricol raional Făget a luat o serie de măsuri menite să ducă la îmbunătățirea pășunilor și fînetelor. Producția redusă de masă verde pe unele suprafețe de pășune și fînetă — a spus vorbitorul în continuare — se datorează și gradului ridicat de aciditate care face să dispară din pășuni ierburile valoroase. Pentru corectarea acidității, mai mult experimental, am aplicat spu-mă de var pe o suprafață de 30 ha. În urma căreia a crescut procentul serburilor valoroase.

Această acțiune s-a putut extinde pe suprafețe mari în cadrul raionului nostru și chiar în alte raioane deoarece materia primă (olăta de var) se găsește în cantități foarte mari în localitățile Pietroasa, Românești, Tomesti situate în apropiere de celelalte.

Soluțiile Consiliului Superior al Agriculturii să ne repartizeze o instalație mecanică pentru măcinarea pietrelor de var.

Pentru ușurarea lucrărilor de îngrășare a pășunilor și fînetelor este necesar să se studieze posibilitățile de construire sau adaptare a unor

### Construcții bune și ieftine

Una din condițiile principale pentru dezvoltarea sectorului, proprietate obștească, este asigurarea unor adăposturi trainice și ieftine. În rezolvarea acestei probleme s-a câștigat o experiență bună în multe raioane.

Astfel, arătînd că în cadrul raionului Huedin efectivele de animale au crescut mult, tov. inginer Carol Ferencz, președintele Consiliului agricol raional, a vorbit despre experiența colectivității din Gîlău, Mesteacău, Dragu, Sinpetru, Alimșușii și altele, care au ridicat în scurt timp un mare număr de adăposturi. Folosirea unui volum mare de materiale de construcție din gazele locale gospodăriei judicioasă a acestora, calificarea meseriașilor din rîndul colectivităților pentru a reduce cheltuielile cu mesterii aduși din alte părți — iată numai cîteva din căile folosite de ei pentru a asigura construcții bune și la timp. S-a ținut seama ca aceste construcții să îndeplinească toate condițiile cerute: să fie călduroase, luminoase și să aibă sistem de ventilație corespunzător. La fermele din 14 gospodării colective s-a introdus curentul electric. S-au luat măsuri pentru introducerea curentului electric și la fermele altor gospodării colective.

Referindu-se la experiența regiunii Bacău, tov. dr. O. Flăman, vicepreședintele consiliului agricol regional, a arătat că în executarea construcțiilor au fost adoptate o serie de proiecte și soluții tehnice care au permis înlocuirea unor

materiale mai scumpe, folosindu-se în locul lor piatră de câră pentru fundații, cărpiș, lucrări de pansament, stuf și stridă pentru acoperiri și altele.

Construcțiile colective din Gîlău, Mesteacău, Dragu, Sinpetru, Alimșușii și altele au realizat construcții trainice, ieftine și corespunzătoare din punct de vedere zootehnic. În schimb, la gospodăriile colective din Letea Veche, Orăș și Tg. Ocna, datorită unei slabe preocupări pentru folosirea materialelor de construcție din resurse locale, adăposturile de animale au costat scump. Consiliile agricole din regiune s-au preocupat să generalizeze experiența unităților care au realizat construcții bune și ieftine.

Tovarășul dr. Emil Pasat, vicepreședinte al Consiliului agricol al regiunii Mureș-Autonomă Maghiară, a arătat că în gospodăriile colective din regiune s-a dat o atenție deosebită asigurării unor adăposturi corespunzătoare și ieftine.

Trebuie să spunem însă că în unele raioane, cum sînt Odorhei și Tg. Mureș, lucrările la construcțiile zootehnice s-au desfășurat într-un ritm nesatisfăcător. În aceste raioane și în altele trebuie să dăm o mare atenție folosirii materialelor din resurse locale, pentru a se asigura adăposturi cât mai ieftine.

În planul de măsuri adoptat în urma discuțiilor purtate s-au prevăzut măsuri pentru generalizarea metodelor înaintate în ce privește

executarea construcțiilor zootehnice, precum și urgentarea lucrărilor acolo unde sînt rămase în executare.

Deosebită grijă trebuie acordată asigurării unor adăposturi corespunzătoare și ieftine. Trebuie să spunem însă că în unele raioane, cum sînt Odorhei și Tg. Mureș, lucrările la construcțiile zootehnice s-au desfășurat într-un ritm nesatisfăcător. În aceste raioane și în altele trebuie să dăm o mare atenție folosirii materialelor din resurse locale, pentru a se asigura adăposturi cât mai ieftine.

În planul de măsuri adoptat în urma discuțiilor purtate s-au prevăzut măsuri pentru generalizarea metodelor înaintate în ce privește

executarea construcțiilor zootehnice, precum și urgentarea lucrărilor acolo unde sînt rămase în executare.

Deosebită grijă trebuie acordată asigurării unor adăposturi corespunzătoare și ieftine. Trebuie să spunem însă că în unele raioane, cum sînt Odorhei și Tg. Mureș, lucrările la construcțiile zootehnice s-au desfășurat într-un ritm nesatisfăcător. În aceste raioane și în altele trebuie să dăm o mare atenție folosirii materialelor din resurse locale, pentru a se asigura adăposturi cât mai ieftine.

În planul de măsuri adoptat în urma discuțiilor purtate s-au prevăzut măsuri pentru generalizarea metodelor înaintate în ce privește

executarea construcțiilor zootehnice, precum și urgentarea lucrărilor acolo unde sînt rămase în executare.

Deosebită grijă trebuie acordată asigurării unor adăposturi corespunzătoare și ieftine. Trebuie să spunem însă că în unele raioane, cum sînt Odorhei și Tg. Mureș, lucrările la construcțiile zootehnice s-au desfășurat într-un ritm nesatisfăcător. În aceste raioane și în altele trebuie să dăm o mare atenție folosirii materialelor din resurse locale, pentru a se asigura adăposturi cât mai ieftine.

În planul de măsuri adoptat în urma discuțiilor purtate s-au prevăzut măsuri pentru generalizarea metodelor înaintate în ce privește

executarea construcțiilor zootehnice, precum și urgentarea lucrărilor acolo unde sînt rămase în executare.

Deosebită grijă trebuie acordată asigurării unor adăposturi corespunzătoare și ieftine. Trebuie să spunem însă că în unele raioane, cum sînt Odorhei și Tg. Mureș, lucrările la construcțiile zootehnice s-au desfășurat într-un ritm nesatisfăcător. În aceste raioane și în altele trebuie să dăm o mare atenție folosirii materialelor din resurse locale, pentru a se asigura adăposturi cât mai ieftine.

În planul de măsuri adoptat în urma discuțiilor purtate s-au prevăzut măsuri pentru generalizarea metodelor înaintate în ce privește

executarea construcțiilor zootehnice, precum și urgentarea lucrărilor acolo unde sînt rămase în executare.

Deosebită grijă trebuie acordată asigurării unor adăposturi corespunzătoare și ieftine. Trebuie să spunem însă că în unele raioane, cum sînt Odorhei și Tg. Mureș, lucrările la construcțiile zootehnice s-au desfășurat într-un ritm nesatisfăcător. În aceste raioane și în altele trebuie să dăm o mare atenție folosirii materialelor din resurse locale, pentru a se asigura adăposturi cât mai ieftine.

În planul de măsuri adoptat în urma discuțiilor purtate s-au prevăzut măsuri pentru generalizarea metodelor înaintate în ce privește

executarea construcțiilor zootehnice, precum și urgentarea lucrărilor acolo unde sînt rămase în executare.

Deosebită grijă trebuie acordată asigurării unor adăposturi corespunzătoare și ieftine. Trebuie să spunem însă că în unele raioane, cum sînt Odorhei și Tg. Mureș, lucrările la construcțiile zootehnice s-au desfășurat într-un ritm nesatisfăcător. În aceste raioane și în altele trebuie să dăm o mare atenție folosirii materialelor din resurse locale, pentru a se asigura adăposturi cât mai ieftine.

urmă în așa fel încît în cel mai scurt timp și ultimele obiective să poată fi date în folosință.

Deosebită grijă trebuie acordată asigurării unor adăposturi corespunzătoare și ieftine. Trebuie să spunem însă că în unele raioane, cum sînt Odorhei și Tg. Mureș, lucrările la construcțiile zootehnice s-au desfășurat într-un ritm nesatisfăcător. În aceste raioane și în altele trebuie să dăm o mare atenție folosirii materialelor din resurse locale, pentru a se asigura adăposturi cât mai ieftine.

În planul de măsuri adoptat în urma discuțiilor purtate s-au prevăzut măsuri pentru generalizarea metodelor înaintate în ce privește

executarea construcțiilor zootehnice, precum și urgentarea lucrărilor acolo unde sînt rămase în executare.

Deosebită grijă trebuie acordată asigurării unor adăposturi corespunzătoare și ieftine. Trebuie să spunem însă că în unele raioane, cum sînt Odorhei și Tg. Mureș, lucrările la construcțiile zootehnice s-au desfășurat într-un ritm nesatisfăcător. În aceste raioane și în altele trebuie să dăm o mare atenție folosirii materialelor din resurse locale, pentru a se asigura adăposturi cât mai ieftine.

În planul de măsuri adoptat în urma discuțiilor purtate s-au prevăzut măsuri pentru generalizarea metodelor înaintate în ce privește

executarea construcțiilor zootehnice, precum și urgentarea lucrărilor acolo unde sînt rămase în executare.

Deosebită grijă trebuie acordată asigurării unor adăposturi corespunzătoare și ieftine. Trebuie să spunem însă că în unele raioane, cum sînt Odorhei și Tg. Mureș, lucrările la construcțiile zootehnice s-au desfășurat într-un ritm nesatisfăcător. În aceste raioane și în altele trebuie să dăm o mare atenție folosirii materialelor din resurse locale, pentru a se asigura adăposturi cât mai ieftine.

În planul de măsuri adoptat în urma discuțiilor purtate s-au prevăzut măsuri pentru generalizarea metodelor înaintate în ce privește

executarea construcțiilor zootehnice, precum și urgentarea lucrărilor acolo unde sînt rămase în executare.

Deosebită grijă trebuie acordată asigurării unor adăposturi corespunzătoare și ieftine. Trebuie să spunem însă că în unele raioane, cum sînt Odorhei și Tg. Mureș, lucrările la construcțiile zootehnice s-au desfășurat într-un ritm nesatisfăcător. În aceste raioane și în altele trebuie să dăm o mare atenție folosirii materialelor din resurse locale, pentru a se asigura adăposturi cât mai ieftine.

lor — au măsurile de prevenire care sînt mai eficiente și mai puțin costisitoare și anume: controlul circulației animalelor, controlul sanitar veterinar al animalelor înainte de introducerea lor în fermele unităților agricole socialiste. În condițiile actuale, cînd există încă o circulație mare a animalelor, a spus tov. dr. Bran, aplicarea judicioasă a vaccinărilor preventive contra bolilor infecțioase și a tratamentelor contra bolilor parazitare constituie măsuri prin care se poate preveni îmbolnăvirea animalelor.

Prin aplicarea în totalitate a vaccinărilor preventive și a tratamentelor profilactice stabilite prin planul tehnic elaborat de Consiliul Superior al Agriculturii, am reușit să preîntîmpinăm pierderile mari pe care le produceau altădată bolile infecțioase și parazitare — a arătat tov. Ion Conțan, medic veterinar al circumscripției Geoașiu, regiunea Hunedoara.

În cuvîntul său, tov. dr. Gheorghe Adam, vicepreședinte al Consiliului agricol al regiunii Brașov, a arătat că în această regiune bolile molipsitoare nu mai constituie o problemă. În prezent, a spus el, ne preocupăm organizarea unei acțiuni susținute de prevenire a bolilor parazitare legate de pășunat. Pentru aceasta ne propunem să punem în aplicare un complex de măsuri profilactice pe pășuni, prin care putem asigura o prevenire eficientă a acestor boli.

O condiție esențială pentru a se obține rezultate bune în munca de apărare a sănătății animalelor este ridicarea permanentă a cunoștințelor personalului veterinar, în vederea introducerii în practică a celor mai noi și eficiente metode și mijloace pentru prevenirea îmbolnăvirilor. De aceea, în cuvîntul lui, tov. Gheorghe Olteanu, de la I.C.V.B. „Pasteur”, a scos în evidență necesitatea folosirii tuturor formelor organizatorice pentru intensificarea schimburilor de experiență între cercetătorii științifici și cadrele tehnice din țară, a organizării de cît mai multe consfătuiri pe plan central, regional și raional.

### Planul de măsuri privind realizarea sarcinilor în sectorul creșterii animalelor pe 1963

prezentat de tov. Virgil Gligor, vicepreședinte al Consiliului Superior al Agriculturii

Deși a trecut o perioadă relativ scurtă de la încheierea colectivizării și reorganizarea conducerii agriculturii — a spus vorbitorul — în sectorul creșterii animalelor s-au obținut realizări însemnate.

Mulți din membrii Consiliului Superior al Agriculturii au subliniat faptul că există suficiente posibilități ca în gospodăriile colective creșterea animalelor să ia o mare dezvoltare, să furnizeze cantități sporite de lapte, carne, lână, ouă etc.

Pe bună dreptate, cei care au luat cuvîntul în cadrul ședințelor au arătat că asigurarea cu furaje a animalelor trebuie să se bucure de o atenție mult mai mare. Se cere ca în toate unitățile agricole socialiste să se ia măsuri pentru folosirea cît mai rațională a tuturor sortimentelor de nutrețuri. Toate furajele, și îndeosebi paie și coccini, să fie folosite numai tocate și stropite cu saramură ori melasă sau să fie amestecate cu tăietii proaspete, dovleci și sfeclă tocate, borhoturi umede și alte adaosuri, care contribuie la îmbunătățirea lor calitativă. Cu multă atenție trebuie să fie folosit fînul, îndeosebi în hrana tineretului și a vacilor de lapte. Este necesar să folosim în modul cel mai rațional nutrețurile concentrate, rezolvîndu-le cu precădere pentru porcine și păsări. Este indicat, mai ales în gospodăriile care au puține concentrate, să fie pusă în aplicare metoda substituirii parțiale a lor cu siloz, cartofi, morcovi, sfeclă etc., chiar și în hrana porcelor și a păsărilor.

Într-o seamă de regiuni s-au luat măsuri din timp pentru a se crea condiții de scoatere a animalelor de la stabulație cu cel puțin o lună mai devreme. În acest scop, din toamnă s-au înscămintat peste 170.000 ha cu seară furajeră. După ce masa verde va fi pășunată, această suprafață va fi cultivată cu alte plante furajere sau chiar cu porumb.

În planul de măsuri al secției de creștere a animalelor elaborat cu largă participare a specialiștilor, s-a stabilit ce avem de făcut în anul 1963 în domeniul asigurării bazei furajere. Consiliile agricole, toți lucrătorii din sectorul zootehnic vor trebui să urmărească aplicarea rațională a măsurilor agrotehnice la toate culturile furajere, pe baza recomandărilor Institutului Central de Cercetări Agricole punînd accent îndeosebi pe o bună pregătire a terenului, pe utilizarea tuturor resurselor de îngrășăminte organice și pe folosirea semințelor de soi. O atenție deosebită se va da introducerii de culturi noi. În vederea sporirii productivității pășunilor și fînetelor naturale se vor aplica o seamă de lucrări de întreținere. În acest scop, gospodăriile colective vor fi mobilizate să execute cu forțe proprii astfel de lucrări pe o suprafață de circa 1.100.000 ha. În zona de cîmpie, trebuie să se acorde o atenție deosebită organizării conveierului verde. Se va urmări extinderea culturilor în miriște și a dovleciilor cultivați intercalat printre rîndurile de porumb. Nutrețurile însilozate vor constitui și în viitor furajul de bază în hrana animalelor — a spus vorbitorul.

Specialiștii au obligat să se ocupe cu mai multă grijă de amplasarea justă a construcțiilor în gospodăriile colective, de folosirea celor

mai indicate proiecte, de realizarea unor grajduri, salivane, îngrășători etc. corespunzătoare și ieftine. În gospodăriile mai puternic dezvoltate, care au condiții și posibilități este indicat să se ridice construcții care să permită aplicarea metodei de creștere a porcelor în flux continuu. Planul de măsuri prevede între altele și în gospodăriile colective creșterea industrială a păsărilor pentru ouă și carne în hale de mare capacitate.

În vederea asigurării cerințelor populației cu produse agroalimentare și ale industriei cu materii prime, secția de creștere a animalelor din cadrul Consiliului Superior al Agriculturii și-a propus să acorde atenție generalizării metodelor de hranire a vacilor după producția de lapte, extinderii folosirii în hrana lor a nutrețurilor însilozate și a suculențelor. Întinerii vacilor în taberele de vară pe pășuni ținîndu-se seama de rezultatele cercetărilor științifice și de practica unităților frunțate. Pentru sporirea producției de carne este necesar să acordăm toată grijă condiționării și îngrășării tineretului taurin destinat sacrificării, să luăm măsurile convenite să nu se sacrifice tineretul taurin sub greutatea vie de 300 kg la rasele ameliorate și sub 200 kg la cele neameliorate. În creșterea și îngrășarea porcelor se va urmări esalonarea montelor și a fătărilor în așa fel încît să se realizeze o livrare mai ritmică, esalonată pe întregul an a porcelor grași. În planul elaborat de secție s-a prevăzut să se extindă zona de creștere a oilor cu lână fină și semifină și să se intensifice ritmul de îmbunătățire a raselor de oi cu lână grosă, astfel ca numărul oilor cu lână fină și semifină să crească simțitor. De asemenea, se vor lua măsuri pentru ca în 1963, să se realizeze numărul de 1 milion de bătăi, din care 750.000 în gospodăriile colective. Este necesar să se ia măsuri pentru sporirea producției apicole, sericicole și piscicole.

În discuțiile care au avut loc în cadrul ședințelor, mulți din cei care au luat cuvîntul au abordat, pe bună dreptate, problema reproducției și selecției animalelor. Într-adevăr, aceste probleme condiționează atît înmulțirea efectivelor de animale, cît și îmbunătățirea lor calitativă, care în ultimă analiză reprezintă sporirea producției de carne, lapte, lână, ouă. Secția de creștere a animalelor a prevăzut să extindă rețeaua de înscămintări artificiale și controlul producției asupra întregului efectiv de animale de valoare din unitățile agricole socialiste prin centrele de selecție ale Consiliului Superior al Agriculturii, și cu sprijinul efectiv al Institutului central de cercetări agricole. O atenție deosebită se va da prevenirii îmbolnăvirilor, îmbunătățirii condițiilor de zo igienă în fermele zootehnice, combaterii în mod organizat a bolilor și aplicării planului tehnic de acțiuni sanitar-veterinare, care a fost difuzat consiliilor agricole regionale.

În încheiere vorbitorul a arătat că înfăptuirea măsurilor elaborate de Consiliul Superior al Agriculturii va duce la îndeplinirea sarcinilor trasate de partid privind sporirea efectivelor de animale și creșterea productivității acestora.



În timpul ședinței secției de creștere a animalelor

# LUCRĂRILE ȘEDINȚEI CONSILIULUI SUPERIOR AL AGRICULTURII

## Secția gospodăriilor agricole de stat

## Secția de mecanizare a agriculturii

Membrii secției gospodăriilor agricole de stat ca și alți participanți la ședința Consiliului Superior al Agriculturii au dezbătut în mod amănunțit felul cum s-a muncit și succesele obținute în anul 1962 în acest sector și ce trebuie făcut pentru realizarea sarcinilor pe 1963.

Participanții la discuții au subliniat că în acest an, cu toate condițiile naturale neprielnice din multe regiuni, gospodăriile de stat au obținut rezultate însemnate în direcția sporirii producției agricole și reducerii costului acesteia.

Am obținut în acest an recolte mult mai bune ca până acum — a spus tov. **Ion Călin**, directorul trustului Gostai Călărași. Pe întreaga suprafață cultivată de gospodăriile de stat din cadrul acestui trust s-au obținut producții medii de 3.000 kg grâu la hectar și 3.200 kg porumb boabe. Aceasta dovedește că noi am învățat să lucrăm mai bine pământul, să învingem capriciile naturii. Gospodăriile din trustul nostru au amplasat grâu după plante bune premergătoare, au îngrășat și pregătit mai bine terenul. La semănat au folosit soiuri de grâu care în condițiile noastre s-au dovedit cele mai productive, iar semănatul l-au făcut în timp.

Dar atât în referatul secției, cât și în discuții s-a subliniat că producțiile medii pe trust ascund faptul că în condiții asemănătoare au existat diferențe mari de recoltă de la o gospodărie la alta, de la o brigadă la alta.

Diferențele de recoltă care s-au înregistrat și în gospodăriile noastre, a spus tov. **Remus Chiorescu**, directorul trustului G.A.S. Cluj, se datorează modului diferit de pregătire și îngrășare a terenului, de executare a semănatului și altor lucrări. Calitatea diferită a lucrărilor a fost determinată de calitatea conducerii și organizării muncii în fiecare gospodărie.

Referindu-se la sarcinile sporite ce stau în fața gospodăriilor de stat în anul viitor tov. **Boris Erhan**, inginer șef al trustului G.A.S. Galați, a arătat că ele sînt pe deplin realizabile și la grâu și la porumb. Cînd afirmăm aceasta mă bazăm pe condițiile materiale tot mai bune pe care partidul și statul le asigură gospodăriilor de stat, pe experiența existentă în unitățile noastre frunțase. În urma acestora am luat toate măsurile pentru executarea semănatului în cele mai bune condiții.

O mare atenție s-a acordat în dezbateri măsurilor necesare sporirii producției de porumb. Pe baza experienței acumulate în acest an, vorbitorii au propus o serie de măsuri necesare pentru obținerea producției la hectar planificată pe întreaga suprafață cultivată, măsuri care să fie cuprinse în planul secției.

Referindu-se la principala condiție a realizării sarcinilor privind creșterea animalelor tov. **Nicolae Dogaru**, director la G.A.S. Gearmata, raionul Timișoara, a subliniat că directorii de gospodării sînt datori să se îngrijesc de culturile furajare tot așa cum se îngrijesc de sporirea producției de grâu și porumb. Dacă vom avea grijă ca terenul cultivat cu furaje să fie lucrat bine, așa cum îl lucrăm pe cel semănat cu cereale, alta va fi situația: vom obține recolte mai mari și mai ieftine și în consecință vom realiza o producție mai mare de carne, lapte și lînă, la un preț mai scăzut.

Tot în legătură cu asigurarea furajelor tov. **Constantin Verdeț**, directorul Trustului G.A.S. Sibiu, a arătat că trebuie să se dea o atenție

mai mare sporirii producției pășunilor și fînețelor. Pentru gospodăriile din trustul nostru acestea reprezintă o sursă sigură de sporire a producției animale și de ieftinire a costului ei. Trebuie să le curățăm bine, să le grăpăm, să le îngrășăm și să prăinsăm, să le folosim rațional.

Un loc important în dezbaterile secției l-au ocupat problemele legate de mai buna folosire a pământului și extinderea suprafețelor arabile.

Cît de mari sînt rezervele de creștere a suprafeței arabile rezultă limpede din următoarele exemple. La G.A.S. Brateș, regiunea Galați, de pîldă, cîrțile și construcțiile ocupă 165 hectare, iar drumurile 65 hectare; la G.A.S. Bordanuți, din trustul Călărași, aramele și drumurile însumează circa 164 hectare.

În gospodăriile din cadrul trustului nostru, s-au luat măsuri pentru folosirea mai rațională a terenului, a arătat tov. **Teodor Roman**, inginer șef la Trustul G.A.S. Ploiești. Amplasăm mai bine construcțiile; o serie de drumuri inutile vor fi desființate iar altele înguste.

Rezultate bune în această privință s-au obținut și în trusturile București, Timișoara etc. Dar alături de acestea sînt și alte trusturi ca Deta, Crișana, Hunedoara etc. unde nu se manifestă preocuparea necesară pentru reducerea drumurilor neeconomice, micșorarea suprafețelor ocupate de curți și construcții etc.

Fiecare consiliu de gospodărie și consiliile directorilor trebuie să se ocupe îndeaproape de această problemă, ca și de prelucrarea terenului din rezervele de stat și de la fondul silvic, a spus tov. **Vasile Cojocaru**, directorul Trustului G.A.S. Craiova.

În această acțiune de lucru trebuie să solicite sprijinul organelor locale de partid și sfaturilor populare, încît suprafețele prevăzute să fie preluate cît mai repede, pentru a putea fi pregătite și lucrate cît mai bine. Vorbitorul a arătat apoi că în unele gospodării din cadrul trustului, schițele de organizare a teritoriului agricol nu mai corespund cerințelor actuale. Cît de important este să se grăbească lucrările de organizare a teritoriului agricol, o dovedește faptul că la G.A.S. Redea, unde s-a făcut această lucrare, s-au putut cîștiga 52 ha teren.

Mai mulți vorbitori s-au referit pe larg la îmbunătățirea conducerii activității gospodăriilor, la organizarea muncii și a producției.

Eu socotesc că principala cauză pentru care în unele gospodării rezultatele nu sînt pe măsura posibilităților, este actuala formă de organizare a muncii pe secții, a spus tov. **Marin Capiziu**, directorul Trustului G.A.S. Timișoara. În luna noiembrie am analizat împreună cu fiecare consiliu de gospodărie situația economică și am stabilit modul de organizare a muncii. Am mers pe principiul de a organiza munca pe brigăzi conduse de un șef de brigadă ajutat de un contabil și un mecanic de întreținere. Fiecare brigadă i-am repartizat între 1000—1500 hectare teren și 10—15 tractoare. La începutul lunii ianuarie vom înmîna brigăzilor planul de producție, bugetul de venituri și cheltuieli, iar la sfîrșitul fiecărei luni, pe baza prevederilor acestuia, vom analiza activitatea desfășurată. Dacă în brigadă vom avea un șef de brigadă priceput și un economist bun, atunci nu numai că vom obține producții mai mari, dar vom putea frîna depășirea cheltuielilor prevăzute, vom pune ordine în activitatea acestei unități de producție.

Referindu-se la principala condiție a realizării sarcinilor privind creșterea animalelor tov. **Nicolae Dogaru**, director la G.A.S. Gearmata, raionul Timișoara, a subliniat că directorii de gospodării sînt datori să se îngrijesc de culturile furajare tot așa cum se îngrijesc de sporirea producției de grâu și porumb. Dacă vom avea grijă ca terenul cultivat cu furaje să fie lucrat bine, așa cum îl lucrăm pe cel semănat cu cereale, alta va fi situația: vom obține recolte mai mari și mai ieftine și în consecință vom realiza o producție mai mare de carne, lapte și lînă, la un preț mai scăzut.

Tot în legătură cu asigurarea furajelor tov. **Constantin Verdeț**, directorul Trustului G.A.S. Sibiu, a arătat că trebuie să se dea o atenție

necesar ca trustrile și conducerea gospodăriilor cultivatoare să organizeze exemplar munca mecanizatorilor, să urmărească pas cu pas executarea la timp și la un înalt nivel agronomic a tuturor lucrărilor de care depinde sporirea recoltei.

Referindu-se la mijloacele care stau la îndemîna gospodăriilor de stat pentru realizarea planului privind creșterea animalelor, vorbitorul a subliniat măsurile ce trebuie luate pentru asigurarea furajelor. O mare atenție trebuie acordată sporirii producției pășunilor și fînețelor care dau cel mai bun și mai ieftin nutreț. Producția pășunilor și fînețelor naturale, existente în cadrul gospodăriilor de stat, poate fi dublată prin aplicarea unei agrotehnici corespunzătoare.

În primăvara anului 1962, s-a organizat, împreună cu specialiștii de la Institutul Central de Cercetări Agricole, o acțiune de îmbunătățire a pășunilor și fînețelor într-un număr de 10 gospodării de stat situate în diferite zone ale țării. De pîldă, la G.A.S. Săliște, regiunea Brașov, prin îngrășarea pășunii s-a obținut pe 160 ha o producție medie de 18.500 kg masă verde la ha, față de 5.600 kg la hectar s-a realizat pe suprafețele neîngrășate. La 1 kg îngrășămînt folosit s-a obținut un spor de 20 kg masă verde.

În experiența unor gospodării ca Varias, Grabă, Sandra (regiunea Banat) și altele rezultă că furajarea animalelor direct pe pășune, o perioadă cît mai îndelungată în cursul anului, permite reducerea cheltuielilor de producție și scade costul produselor obținute — a spus în continuare vorbitorul. De exemplu, în 1962 la G.A.S. Sandra, hecilitrul de lapte obținut pe pășune s-a realizat cu 95 lei, în vreme ce în stabulație costul a fost de 131 lei. La Grabă, ziua furajată pentru tineretul bovin de 1—2 ani a costat 650 lei la grajd și numai 2 lei pe pășune; la Varias, ziua furajată la porcii grași a costat 650 lei în grajd, iar pe pășune 250 lei. Aceste avantaje economice ale furajării animalelor pe bază de pășune naturală arată necesitatea ridicării productivității pășunilor naturale.

Cu deosebită grijă trebuie să se ocupe conducerile gospodăriilor de stat și de sporirea producției la plantele furajare cultivate.

Experiența gospodăriilor frunțase, a arătat în continuare vorbitorul, dovedește că un factor hotărîtor pentru îndeplinirea sarcinilor de răspundere tratate de partid și gospodăriilor de stat îl constituie buna organizare a producției și a muncii, conducerea competentă, cu înalt simț de răspundere a activității gospodăriei în toate sectoarele.

Disponem de o formă organizatorică bună. La nivelul gospodăriei această formă o constituie consiliul gospodăriei, iar la nivelul trustului — consiliul directorilor. Dacă analizăm activitatea oricăreia dintre gospodăriile de stat frunțase, Pie-

troiu sau Oltenița, Odobești sau Gearmata, gospodării care își încheie activitatea cu beneficii de milioane, constatăm că în aceste gospodării consiliul se ocupă cu simț de răspundere de rezolvarea problemelor producției, că el se întrunește cu regularitate și analizează cum se îndeplinește planul, ce probleme stau în fața gospodăriei și cum pot fi rezolvate operativ, eficient.

Este necesar să ridicăm toate gospodăriile de stat la nivelul gospodăriilor frunțase, să activizăm consiliile gospodăriilor cu rezultatele mai slabe, să le învățăm să se ocupe de problemele cele mai importante să muncească organizat. Consiliile gospodăriilor trebuie să-și întocmească planuri de muncă prin care să-și orienteze activitatea către problemele principale ale producției. Ele trebuie să analizeze lunar balanța forțelor de muncă, indicii de utilizare a mașinilor, balanța furajelor. Este necesar să se analizeze periodic situația economico-financiară și de fiecare dată să se stabilească măsuri concrete nominalizate, cu termene precise — măsuri care să fie urmărite pînă la îndeplinire. Avînd îndrumarea și sprijinul organizatorilor de partid, consiliile gospodăriilor de stat trebuie să contribuie activ la desoperirea rezervelor de producție și să stabilească cele mai indicate măsuri pentru valorificarea lor.

În mod asemănător se prezintă lucrurile în ceea ce privește consiliul directorilor trusturilor regionale. În perioada scurtă care a trecut de la înființarea lor, aceste organe s-au dovedit o formă de muncă și de conducere deosebit de eficace. Ele analizează problemele cu multă exigență și stabilesc măsuri care să asigure îndeplinirea planului de producție. Consiliile directorilor au inițiat acțiuni pentru a ajuta gospodăriile rămase în urmă. Asemenea acțiuni au desfășurat consiliile directorilor din Trusturile București-oraș, Călărași, Iași și altele.

În consiliile directorilor, trebuie să se analizeze periodic situația economico-financiară a fiecărei gospodării, să se stabilească măsuri de intr-ajutorare reciprocă între unități, schimburi de experiență în legătură cu stilul de muncă al conducerilor gospodăriilor, organizarea producției etc.

În această etapă, rolul gospodăriilor agricole de stat trebuie să crească puternic atît în asigurarea fondului central de produse agricole al statului, cît și în ridicarea nivelului general al agriculturii noastre socialiste prin sprijinirea gospodăriilor colective cu sîmînță de mare productivitate, material săditor selecționat și animale de rasă.

Ne exprimăm convingerea că lucrătorii din gospodăriile agricole de stat vor munci cu elan pentru realizarea sarcinilor pe care partidul și guvernul le-au pus în fața lor.

## Planul de măsuri pentru realizarea sarcinilor gospodăriilor agricole de stat în 1963

prezentat de tov. **Triță Făniță**, director general adjunct al Trustului Central G. A. S.

Pentru ridicarea tuturor gospodăriilor agricole de stat la nivelul cerințelor actuale ale economiei naționale și pentru ca ele să constituie un permanent exemplu în fața gospodăriilor agricole colective planul de măsuri al secției gospodăriilor agricole de stat, aprobat de Consiliul Superior al Agriculturii prevede, printre altele, următoarele măsuri:

Repartizarea sarcinilor de plan pe gospodării și brigăzi să se facă în mod diferențiat ținîndu-se seama de gradul de fertilitate al solului, potențialul de producție al animalelor, dotarea cu mașini și utilaje, complexitatea procesului de producție și mărimea fiecărei brigăzi.

Sarcinile de plan se vor defalca lunar pe lucrări și acțiuni și se vor realiza pe baza analizei realizărilor din luna precedentă pînă la sfîrșitul lunii. Se vor întocmi lunar balanțele forțelor de muncă, a furajelor, combustibilului, tractoarelor și mijloacelor de transport.

Pentru întărirea disciplinei economice și financiare, în scopul reducerii cheltuielilor de producție și a creșterii rentabilității, se va întocmi pe baza planurilor de lucrări bugetul lunar de venituri și cheltuieli de gospodărie și brigăzi. Executarea bugetului de venituri și cheltuieli se va analiza lunar în consiliul gospodăriei.

Pentru realizarea sarcinilor mari privind cultura porumbului se vor folosi terenurile cele mai fertile, terenurile situate în lunca Dunării și a fluvior, precum și suprafețele amenajate pentru irigații.

Terenurile cultivate cu porumb se vor fertiliza cu cantități de îngrășăminte diferențiate pe zone, gospodării și parcele astfel ca acestea să asigure eficiența maximă. Semănatul se va face în culturi asigurîndu-se densitatea corespunzătoare pe zone și hibrizi.

Se va organiza în perioada de lărnă instruirea cadrelor de conducere din trusturi și gospodării, cu concursul celor mai buni specialiști ai Institutului Central de Cercetări Agricole, în vederea stabilirii tehnologiilor care să ducă la obținerea de producții mari cu cheltuieli cît mai mici. Instruirea se va continua în gospodării cu brigadierii și me-

La discuțiile din cadrul secției de mecanizare a agriculturii au luat parte numeroși ingineri mecanici, directori de S.M.T., ingineri agronomi din gospodăriile colective, președinți ai consiliilor agricole raionale, cercetători de la Institutul de cercetări pentru mecanizare agricolă. Ei au înfățișat rezultatele obținute în domeniul sporirii producției agricole, căile de înlăturare a unor deficiențe, au făcut o serie de propuneri menite să contribuie la îndeplinirea planurilor de producție și de cercetare în 1963.

Utilizarea mai bună a parcului de mașini și tractoare și extinderea mecanizării la principalele lucrări agricole au ocupat un loc important în cadrul discuțiilor. În cuvîntul lor, tovarășii **Nicolae Dinu**, șeful serviciului S.M.T. al regiunii Argeș, **Ion Delea**, Erou al Muncii Socialiste, directorul S.M.T. Circea, regiunea Oltenița și alții au arătat metodele folosite pentru exploatarea rațională a utilajului agricol.

Referindu-se la organizarea de loturi experimentale cu mecanizare completă în unele gospodării colective, tov. **Andrei Bucur**, șeful serviciului S.M.T. al regiunii Banat, a arătat că pe aceste loturi rezultatele sînt foarte bune. Anul acesta pe loturile de mecanizare completă s-a obținut cu 945 kg de porumb boabe mai mult decît pe loturile lucrate în mod obișnuit. Aceste rezultate le arată colectivităților ce mari posibilități de sporire a producției există în gospodăriile colective, îi conving că este în interesul lor să se extindă mecanizarea completă pe suprafețe tot mai mari. Iată de ce cred că ar fi bine să se prevadă în planul de măsuri organizarea de loturi de mecanizare completă în toate regiunile.

În cuvîntul lor, tov. **Constantin Săbescu**, ing. mecanic-șef la S.M.T. Sărulști, **V. Șendrea**, directorul S.M.T. Hemeiuș, **Radu Cornel**, șeful serviciului S.M.T. al regiunii Mureș-Autonomă Maghiară, au scos în evidență că o mare contribuție la îmbunătățirea indicelui de utilizare a mașinilor va aduce ridicarea calificării profesionale a tuturor mecanicilor. Cursurile care s-au organizat în această lărnă în stațiunile de mașini și tractoare trebuie să fie privilegiate cu toată seriozitatea pentru a se asigura o temeinică pregătire a mecanicilor.

Alți vorbitori — tov. **Dumitru Tomescu**, șeful secției reparații din I.C.M.A., **M. Purcărea**, șeful serviciului S.M.T. al regiunii Dobrogea — au pus accentul, în cadrul discuțiilor, pe o problemă de mare însemnătate practică: folosirea întregii capacități de lucru a parcului de mașini și tractoare al S.M.T. După cum se știe, indicatorul cel mai cuprinzător de utilizare a capacității de producție a parcului S.M.T. este randamentul pe tractorul convențional. În medie, pe țară, din anul 1952 și pînă în 1961, acest indicator a crescut de la 153 hectare arătură normală la 450. Studierea atentă a experienței S.M.T. frunțase în folosirea cu randament sporit a utilajului și generalizarea acestei experiențe constituie una dintre sarcinile de seamă ale consiliilor agricole și ale conducerilor S.M.T. Folosirea în producție a agregatelor și cuplurilor de mașini, extinderea schimbului II în cadrul brigăzilor și efectuarea la timp și de calitate a reparațiilor și îngrijirilor tehnice — iată cîteva din mijloacele de utilizare rațională a capacității de producție a parcului de mașini și tractoare.

Referindu-se la sarcina de căpetenie a S.M.T., de a contribui în măsură tot mai mare la sporirea producțiilor medii la hectar în gospodăriile colective deservite, tov. **C. Pricop**, șeful serviciului S.M.T. al regiunii Iași, **M. Georgescu**, șeful serviciului S.M.T. al regiunii Maramureș și **P. Movanu**, inginer agronom la G.A.C. Brehuești, regiunea Suceava, au subliniat necesitatea permanentizării în gospodării a brigăzilor de tractoare. În această direcție s-au obținut succese importante. De pîldă, de la finele anului 1961 și pînă la mijlocul lunii august a.c., numărul tractoarelor permanente pe întreaga rețea S.M.T. a crescut cu peste 9.000, ajungînd la 84 la sută din totalul tractoarelor. Permanentizarea brigăzilor de tractoare a creat condițiile necesare pentru cunoașterea de către mecanicizatori a situației fiecărei unități, a caracteristicilor solului și posibilităților de producție ale acestuia.

Pentru asigurarea și depășirea efectivelor de porcine destinate îngrășării, fiecare gospodărie agricolă de stat, care are sarcini cu privire la creșterea și îngrășarea porcinelor, va organiza, montă unui număr de seroșii cu o singură fată, care să reprezinte cel puțin 20 la sută din efectivul seroșilor matcă, în așa fel ca fatărea să aibă loc în lunile de vară în tabere.

Pentru executarea tuturor lucrărilor agricole în termene cît mai scurte în cadrul perioadei optime, tractoarele și mașinile agricole se vor repara și pregăti în așa fel încît să fie în permanentă stare de funcționare, respectîndu-se periodicitatea întreținerilor tehnice și a reparațiilor. Se prevăd, de asemenea, diferite măsuri pentru folosirea rațională a parcului de tractoare și mașini agricole.

O serie de prevederi se referă la activitatea consiliilor directorilor și a consiliilor din G.A.S. Consiliul directorilor de gospodării va constitui din membrii săi comisi care să analizeze cauzele neîndeplinirii sarcinilor de plan la unele gospodării și să propună măsurile pentru îmbunătățirea activității acestora.

Se va face verificarea și apoi redistribuirea specialiștilor în așa fel încît fiecare gospodărie să aibă în cadrul sectoarelor de producție cadre cu pregătire superioară.

Se vor organiza schimburi de experiență între gospodării, secții, brigăzi în toate sectoarele de activitate care să contribuie la extinderea în producție a celor mai bune metode de lucru și de organizare a muncii folosite de frunțasi în producție.

Ca atare, printr-o colaborare strînsă cu conducerea gospodăriei colective și cu brigăzile de cîmp, mecanicizatorii aplică mai bine regulile agrotehnice avansate, ceea ce contribuie la obținerea de producții superioare la hectar. Date fiind aceste avantaje, consiliile agricole și conducerea S.M.T. au datoria să intensifice munca de permanentizare a brigăzilor de tractoare, precum și să asigure acestora condiții de lucru cît mai bune.

Tov. **Toma Dragoș**, directorul Institutului de cercetări pentru mecanizarea agriculturii și institutului. Se va pune un accent mai mare pe studierea problemelor ce le ridică extinderea mecanizării lucrărilor agricole pe terenurile în pantă. De asemenea, se vor analiza cu toată atenție observațiile ce s-au făcut cu privire la comportarea utilajelor agricole în producție în scopul îmbunătățirii continue a sistemelor de mașini. Pentru a se cunoaște temeinic modul de folosire a noilor mașini introduse în producție se vor

face instructaje pe regiuni, prin laboratoarele de mecanizare din cadrul stațiilor agricole experimentale.

Alți vorbitori — tov. **Vasile Miron**, președintele consiliului agricol raional Sighet, **Vasile Dieu**, șeful serviciului S.M.T. al regiunii Brașov, **M. Saftencu**, inginer mecanic la S.M.T. Radomirești, regiunea Argeș, **Mihai Crăciun**, șeful serviciului S.M.T. al regiunii Cluj — s-au referit în cuvîntul lor, la necesitatea de a se acordă o atenție sporită lucrărilor de mică mecanizare în sectorul zootehnic al gospodăriilor colective, creării de noi brigăzi fito-sanitare și îmbunătățirii aprovizionării cu piese de schimb.

În discuțiile purtate în cadrul secției de mecanizare a agriculturii s-a subliniat că în fața mecanizatorilor din S.M.T. stă sarcina de a îmbunătăți continuu calitatea lucrărilor efectuate și de a reduce prețul lor de cost. Trebuie să se desfășoare o susținută muncă de ridicare a nivelului profesional și de educarea a tractoriștilor, să se exercite un control riguros și operativ pentru a se executa numai lucrări de bună calitate, așa cum cere agrotehnica înaintată,

## Planul de măsuri privind realizarea sarcinilor pe anul 1963 în domeniul mecanizării agriculturii

prezentat de tov. **Petre Moldovan**, vicepreședinte al Consiliului Superior al Agriculturii

Una din problemele mari care au stat în fața secției de mecanizare a agriculturii în urma lungei activități colectivizării agriculturii a fost aceea de a se stabili măsuri corespunzătoare de dotare cu tractoare și mașini agricole a regiunilor. În acest scop, secția de mecanizare a întocmit un studiu. Criteriile stabilite prin acest studiu sînt, în principal, următoarele: tractoarele și mașinile agricole să fie repartizate pe regiuni în așa fel încît să asigure o încărcare medie pe tractor corespunzătoare suprafeței arabile deținute de sectorul colectivizat, ținîndu-se seama de structura culturilor și de posibilitățile de mecanizare a lucrărilor agricole; să se asigure realizarea sarcinilor prevăzute de Planul C.C. al P.M.R. din 30 iunie — 1 iulie 1961 de a se executa mecanizat în anul 1963 semănatul cerealelor păioase și a porumbului pe întreaga suprafață prevăzută a fi însemnătată cu aceste culturi.

Repartizarea pe baza acestor criterii a tractoarelor ce se vor primi prin dotare în anul 1963 permite ca încărcarea medie pe țară pe un tractor fizic în hectare — luînd în considerare suprafața arabilă aflată în proprietate obștească a gospodăriilor colective — să scadă de la 180 hectare, cît este în prezent, la 153 hectare la sfîrșitul anului 1963. În raport de numărul tractoarelor s-a corelat și dotarea cu pluguri, grape și alte mașini. Semănăturile de păioase și de porumb s-au repartizat tuturor regiunilor în cantități suficiente.

Din felul cum s-au distribuit mașinile, pe baza criteriilor stabilite și a discuțiilor purtate, rezultă că pe anul 1963 se asigură — în linii generale — o echilibrare a dotărilor pe regiuni, ceea ce va permite ca în anul viitor gospodăriile colective din fiecare regiune să fie ajutate în egală măsură la efectuarea lucrărilor agricole la timp și în condiții agrotehnice corespunzătoare.

După ce a arătat problemele dezbătute în cadrul secției de mecanizare a agriculturii, vorbitorul a expus planul de măsuri menite să ducă la îndeplinirea sarcinilor ce revin stațiilor de mașini și tractoare în anul 1963.

Pentru cunoașterea temeinică de către toți mecanicizatorii a condițiilor de sol specifice fiecărei gospodării colective deservite, pentru executarea la timp a lucrărilor și evitarea deplasărilor în gol, se vor repartiza toate tractoarele pe brigăzi permanente ale S.M.T.-urilor, organizîndu-se aceste brigăzi pe mai mulți ani.

În scopul întăririi răspunderii personale pentru lucrările efectuate și pentru a se asigura condiții de aplicare corectă a Hotărîrii Consiliului de Miniștri privind premierea mecanicizatorilor în funcție de pro-

ducțiile obținute la hectar, se vor stabili pentru fiecare mecanicizator taratele pe care va lucra în mod permanent.

Stațiunile de mașini și tractoare vor lua măsuri ca să asigure executarea întregului volum de lucrări planificate și în sortimentele necesare gospodăriilor colective. Calitatea lucrărilor executate și obținerea de producții mari la ha, trebuie să constituie preocuparea principală a tuturor mecanicizatorilor din S.M.T.

Se vor organiza și extinde loturile demonstrative cu mecanizare completă, folosindu-se în acest scop experiența cîștigată de stațiunile de mașini și tractoare din regiunea Banat, care de pe suprafața de 56.000 hectare loturi demonstrative au obținut o producție la porumb cu aproape 1.000 kg la hectar mai mare decît pe restul suprafețelor.

Pentru a se asigura condiții de folosire a tractoarelor și mașinilor agricole fără întreruperi și la întreaga lor capacitate de lucru se vor lua măsuri ca înaintea fiecărei campanii agricole să se execute reviziile și reparațiile de calitate necesare la utilajele ce vor lucra în campania respectivă cel mai tîrziu pînă la următoarele termene: pentru tractoarele și mașinile necesare în campania de însemnătată de primăvară pînă cel mai tîrziu la 20 februarie; pentru utilajele necesare în campania de recoltare pînă la 15 iunie; pentru utilajele necesare în campania agricolă de toamnă pînă la 1 septembrie.

Se vor lua măsuri de instruirea comisiilor de recepție pentru a efectua controlul și pe fazele principale de lucru și cu mai multă exigență în scopul ridicării calității reparațiilor.

În scopul reducerii continue a prețului de cost, se vor lua măsuri ca stațiunile de mașini și tractoare să asigure folosirea întregii capacități de lucru a tractoarelor și mașinilor, să elimine timpul neproductiv și întreruperile din lucru, printr-o mai bună organizare a muncii în brigăzile de tractoare și prin efectuarea la timp și în bune condiții a îngrijirilor tehnice necesare la utilajele pe timpul exploatării.

De asemenea, se vor lua măsuri pentru reducerea consumurilor specifice și pentru realizarea de economii la toate capetele de cheltuieli, fără ca prin aceasta să se prejudicieze calitatea lucrărilor agricole.

Înainte de începerea fiecărei campanii, să se asigure stocuri de carburanți și lubrifiante, pe cel puțin 15 zile lucrătoare.

Stațiunile de mașini și tractoare fiind dotate de la an la an cu un număr mare de mașini noi, vor lua măsuri de instruire temeinică a mecanicizatorilor cu privire la exploatarea, întreținerea și păstrarea acestor mașini în bune condiții.



Aspect de la ședința secției de mecanizare a agriculturii



# INVĂȚĂMÎNTUL AGROZOOOTEHNIC DE MASĂ ÎN PLINĂ DESFĂȘURARE



Cursurile agrozootehnice din comuna Vădeni, regiunea Galați, sînt în plină desfășurare. În fotografie: inginerul agronom al gospodăriei Alexandru Varsavachi predind cursanților o nouă lecție.

## La cea de-a șasea lecție

E ora 18. Școala de 8 ani din comuna Gostila, raionul Dej. Colectiviștii-elevi, bărbai și femei, cei mai mulți tineri, au luat loc în bănci. Au venit aici să învețe cum să facă pămîntul să fie tot mai rodnic, să-și însușească metodele cele mai avansate despre creșterea animalelor.

...Augustin Cosma, lectorul cercului agrotehnic, și-a așezat pe masă caietul cu planul celei de a șasea lecții. Își cunoaște meseria de lector. E doar profesor de Agricultură. Mult interes stă în rîndul celor 60 de cursanți ai cercului și demonstrațiile practice pe care le face lectorul la școala de 8 ani din localitate, o dată cu predarea lecțiilor.

Cursanții, printre care Constantin Găvan, Augustin Graur, Elena Mureșan, Ruxandra Oprea și alții, sînt tare mulțumii de felul în care lectorul le-a predat lecția și le-a ținut demonstrațiile practice.

— Să înveți în asemenea condiții despre lucrarea pămîntului e tare minunat, ne spune Aurel Bal, brigadier de cîmp la gospodăria colectivă din Gostila.

AUGUSTIN TUDOR  
correspondent

## Rezultatele sînt bune

În raionul Lipova, în cadrul învățămîntului agrozootehnic de masă au fost organizate, în acest an, 89 de cercuri cu durata de 3 ani, din care 49 agrotehnice, 16 zootehnice, 4 viticole, 7 legumicole și 13 pomicole.

În cercuri sînt cuprinși peste 3.400 de colectiviști, dintre care 1.000 de femei.

Acum după cîteva săptămîni de activitate, putem constata cu satisfacție că acolo unde constă de conducere ale gospodăriilor colectivelor au acordat atenția cuvenită desfășurării învățămîntului, mobilizîndu-le pe colectiviști la cursuri, treburi merg bine. De asemenea, acolo unde lectorii predau lecții bine pregătite, de calitate, însoțite de un bogat material documentar, planșe, diafilme etc., cercurile se dovedesc un puternic mijloc pentru ridicarea cunoștințelor profesionale ale colectiviștilor. La aceste

cercuri, frecvența este foarte bună.

În cadrul gospodăriei agricole colectivelor „30 Decembrie” din comuna Aljos, de pildă, funcționează trei cercuri (agrotehnic, zootehnic și pomicol) și sînt frecventate de 130 de cursanți. La aceste cercuri s-au predat pînă în prezent cîte 6 lecții. Inginerul agronom Teodor Crisan, lector la cercurile agrotehnice și pomicole, predă lecțiile cu precizie și spirit de răspundere, obținînd rezultate bune.

Cercuri ale învățămîntului agrozootehnic cu o activitate rodnică, apreciate de colectiviști, sînt și cele din gospodăriile agricole colectivelor din Barciș, Căpîlnaș, Lipova I și Lipova II, Sîstaraș, Viorica Indricu, Georgela Blăgău, Ion Cimpeanu, Pavel Șerăf și alții predau lecții interesante și plătute, care sînt urmărite de cursanți cu viu inter-

es. La toate aceste cercuri s-au predat pînă la 1 decembrie 4-5 lecții.

Sînt însă cercuri unde învățămîntul agrozootehnic de masă se desfășoară mai slab. În această situație se află cercurile din cadrul gospodăriilor colectivelor din Zăbăl, Buzad, Bacăul de Mijloc, Telar și altele. Consiliile de conducere ale acestor gospodării, cit și lectorii repartizați manifestă o slabă preocupare față de organizarea și desfășurarea învățămîntului agrozootehnic, de mobilizarea colectiviștilor la cursuri.

Este necesar ca conducerea gospodăriilor agricole colectivelor și lectorii respectivi să privească cu mai mult spirit de răspundere problema învățămîntului agrozootehnic de masă.

F. WILD  
correspondent

# Pregătind darea de seamă

L-am găsit pe tov. Alexandru Irimia, inginerul agronom al gospodăriei colectivelor din Găseana, raionul Făurei, lucrînd împreună cu tov. Iordan Sterian, președintele gospodăriei, cu inginerul zootehnic Gheorghe Măhărășescu și contabilul șef Gh. Burada, la darea de seamă ce va fi prezentată adunării generale de sfîrșit de an.

— În curînd, cu prilejul marți zile de 30 Decembrie, gospodăria noastră care poartă numele „A 5-a aniversare a Republicii Populare Romîne”, împlinește zece ani de activitate. Elaborînd darea de seamă asupra activității din acest an, noi avem în vedere și realizările obținute în întreg deceniul ce s-a scurs de la înființarea gospodăriei, pînă acum.

Președintele gospodăriei vorbește cu mîndrie și cu vădită emoție. Vorbele lui zugrăvesc realizările colectiviștilor din acest an — pe care în parte le văzusem și eu cu vreo

ceas mai înainte — cele 7 grajduri de taurine, cele 5 saivane pentru oi, maternitatea pentru scroafe, îngrășătoria pentru 500 de porci și cele 2 hale de păsări... El amintește și de castelul de apă construit anul acesta, de atelierul gospodăriei, rețeaua electrică și alte obiective gospodărești.

Îmi arunc privirile pe primele pagini scrise ale dării de seamă. Cum e și firesc, se analizează în primul rînd modul cum a fost folosit pămîntul anul acesta și cum au fost realizate sarcinile de producție în ce privește culturile de cîmp. Desi condițiile de climă n-au fost prea bune, datorită aplicării pe scară largă a măsurilor agrotehnice recomandate — și evidențiate acum în mod deosebit în darea de seamă — producțiile obținute în 1962 au fost bune: de pildă, de pe 830 de hectare cultivate cu grâu, s-au obținut cîte 1.903 kg la hectar, față de planul de 1.690 kg; de pe 553 hectare cu porumb, s-au realizat cîte 2.775 kg boabe, față de planul de 2.500 kg; de pe 220 hectare cu floarea-soarelui, s-au obținut 1.575 kg la hectar, față de planul de 1.350 kg. Pe lîngă cereale și plante tehnice, grădina de legume, via, livada, orezăria au adus venituri însemnate.

— În această parte a proiectului dării de seamă se arată că brigăzile a 9-a și a 10-a de la S.M.T. Făurei au muncit bine, au executat lucrări de bună calitate; că prin grija colectiviștilor muncile de fertilizare a terenurilor și întreținere a culturilor s-au făcut la timp, cu multă strîngință.

— Dar sectorul zootehnic? Îi întreb pe inginerul agronom al gospodăriei.

Tov. Irimia răsfoiește cîteva minute fișele planului de producție pe anul 1962, consultă și o serie de fișe de pe birou și spune:

— Darea de seamă va consemna faptul că în acest an, au crescut mult și efectivele noastre de animale. În prezent, avem 671 de taurine, din care 210 vaci și 98 de juninci. Planul de 2.300 litri de lapte pe cap de vacă lărușată va fi îndeplinit și poate chiar depășit. În darea de seamă, consemnăm că unii mîldoțori ca Ion St. Voinea și Toader Păcurer realizaseră planul de producție ce le revenea încă de la 15 noiembrie. De altfel, din cele 20 de vagoane de lapte de vacă ce s-au contractat cu I.C.L.L.-ul, s-au livrat aproape 19 vagoane.

## In raionul Aiud

### Terminarea construcțiilor nu mai suferă amîinare

Sporirea neîncetată a efectivelor de animale a pus în fața gospodăriilor colectivelor din raionul Aiud, regiunea Cluj, necesitatea ridicării a numeroase construcții. Într-adevăr, față de încălzirea mare la sute de hectare (care a ajuns la 28 bovine, 436 ovine și 143 porcine) pentru acest an au fost prevăzute a fi construite pe lîngă obiectivele existente încă 37 de grajduri pentru bovine, 10 maternități pentru scroafe, 3 îngrășătoria de porci, 5 saivane, 8 cotețe pentru păsări, 10 magazii pentru cereale, 3 pătule etc.

Folosind pe scară largă atît materialele locale cit și mina de lucru proprie, gospodăriile colectivelor Aiud I, Mirăslău și Unirea, au terminat încă de la data de 25 noiembrie toate construcțiile planificate. În plus peste plan, gospodăria colectivă Aiud I a făcut o remiză, iar cea din Mirăslău 3 remize.

În aceste unități s-a folosit la ridicarea diferitelor construcții atît cărămida, care se confecționează local, cit și piatra.

De de altă parte gospodăriile colectivelor din raion au fost ajutate de diferite întreprinderi cu camioane pentru transportul pietrei, nisipului și altor materiale. În acele comune unde nu se găseau meșteri zidari, ori dulgheri, aceștia au fost aduși din comunele învecinate sau din raionul Turda. Așa bunăoară s-au putut lucra la gospodăria colectivă din Beța, care a primit meșteri constructori din comuna Rădești, iar meșterii din G.A.C. Rimețea, raionul Turda, au dirijat lucrările la alte gospodării colectivelor din raionul Aiud.

Toate aceste măsuri au permis ca să se execute în plus, față de prevederi, un salvan, o magazie pentru cereale, 4 pătule, 3 atelere și 4 remize.

Cu toate aceste succese, pînă de curînd în raion mai erau de terminat 13 grajduri, 4 maternități pentru scroafe, 2 îngrășătoria de porci și 2 cotețe de păsări. Mai greoi se desfășoară lucrările de construcții în G.A.C.-urile din Spălnaca, Beța și Asinip.

Tărîgănaarea lucrărilor de construcții în raionul Aiud se datorează faptului că materialul lemnos necesar ridicării obiectivelor a fost adus în unități cu întîrziere. Slab s-a desfășurat pînă nu de mult și aprovizionarea cu țigle și ciment.

Conducerea gospodăriilor agricole colectivelor din raionul Aiud au datorat să grăbească terminarea lucrărilor de construcții planificate pentru acest an.

I. LEȘEANU

## Măsuri de protejare a pomilor

Consiliul de conducere al gospodăriei agricole colectivelor „Valce Sebeșului” din Caransebeș — regiunea Banat — acordă atenția cuvenită bunelor întrețineri a plantațiilor de pomi fructiferi. În toamna acestul an a fost formată o echipă din colectiviști care să lucreze la protejarea pomilor împotriva rozătoarelor.

Pînă de curînd echipa condusă de colectivistul Filip Cornea a stropit cu o soluție specială împotriva rozătoarelor peste 3.000 de pomi fructiferi.

P. NICOLAE  
correspondent

## Vor fi extinse livezile

În ultimii ani, membrii gospodăriilor agricole colectivelor din raionul Hașeg, regiunea Hunedoara, convinșindu-se de faptul că livezile de pomi le aduc venituri de seamă, au luat măsuri în vederea extinderii sectorului pomicol. Astfel, potrivit planului elaborat de către consiliul agricol raional, livezile unităților agricole din acest raion vor fi extinse, în primăvara anului viitor, cu încă aproape 400 hectare. Pe suprafața aceasta se vor planta 60.000 de peri, meri, pruni, vișini, cireși, cași.

Suprafețe mai mari vor fi plantate la următoarele gospodării colectivelor din raion: Boșorod (25 de hectare), Peșteana (20 hectare), Bretea Sirei-Plopi (20 hectare), Ruși (20 hectare), Demșuș (19 hectare) și Tuștea (17 hectare).

NICU SBUCEA  
correspondent

La gospodăria de stat Poșteț-Leorideni din Trustul de aprovizionare a Capitalei se acordă o atenție deosebită îngrijirii vișilor. În fotografie: un aspect din munca îngrijitorilor de tineret taurin

# Aspecte din regiunea Galați

Și în unitățile agricole socialiste din regiunea Galați învățămîntul agrozootehnic de masă este în plină desfășurare. Mii de colectiviști, ca și lucrătorii din gospodării de stat și S.M.T.-uri participă cu regularitate la cursuri.

În unitățile în care există preocupare pentru mobilizarea cursanților la lecții și sprijinirea lectorilor în ce privește pregătirea și predarea la timp a lecțiilor, cercurile sînt cu activitatea la zi. De pildă, la gospodăria colectivă din comuna Mircea Vodă, din satul Dădulești, din Movila Miresii, Mălcănești și G.A.S. Urleasca, raionul Brăila, au fost predate pînă zilele acestea între 6 și 8 lecții la toate cercurile organizate. Lectorii cercurilor se preocupă de pregătirea temeinică a lecțiilor, exemplificîndu-le cu aspecte concrete din unitățile respective, folosind material didactic ca: planșe, mulaje, produse din recoltele unităților respective. Exemple bune în această direcție îl constituie și cercurile din gospodăriile colectivelor din Gulanca, Movila Miresii, Cîreșu, Bălteni și altele. La gospodăria de stat din Mălcănești, lectorul Fani Popa, care conduce cercul agrotehnic, predă lecții atrăgătoare, interesante, pe înțelesul cursanților. Aceasta face ca de fiecare dată prezența cursanților să fie foarte bună.

de terenuri nisipoase. În ultimii ani, colectiviștii de aci au luat măsuri pentru valorificarea acestor terenuri, plantîndu-le cu viță de vie. Colectiva de aci are astfel o suprafață de 80 de hectare de vie. În primăvara anului viitor vor mai fi plantate alte 30 de hectare, iar pînă în 1965 suprafața de vie va fi de 300 de hectare. Iată de ce, pe lîngă celelalte cercuri, în gospodăria a fost organizat și un cerc viticol, la care s-au înscris 41 de colectiviști. Lectorul cercului, ing. Simion Iacobov, a predat pînă zilele trecute 6 lecții, organizînd, după fiecare lecție, demonstrații practice. Cu acest prilej, cursanții au dobîndit noi cunoștințe privind îngrijirea viei, sortarea și stratificarea butașilor înrădăciinați etc.

De asemenea, lucrări practice fac după predarea fiecărei lecții și lectorul Madger Zisu, de la gospodă-

ria colectivă din comuna Borden Verde.

În regiunea Galați sînt însă și gospodării de stat și colective, unde nu se respectă întocmai planul calendaristic al cercurilor. Bunăoară, la gospodăria colectivă „8 Martie” din Baldoinești, raionul Brăila, (președinte Ion Bălan, lector ing. Ecaterina Panghe), s-a predat pînă zilele acestea la cercul agrotehnic doar o singură lecție. Nesatisfăcător se desfășoară învățămîntul agrozootehnic de masă și la gospodăria colectivă „9 Mai” din satul Florica și la gospodăria de stat Pisc și Gropeni. În aceste unități trebuie luate măsuri urgente pentru lichidarea rămînelor în urmă la predarea lecțiilor și îmbunătățirea frecvenței.

M. CREȚEANU și C. TURTOI  
correspondenți

# Ridicarea capacității de producție a solurilor acide prin folosirea amendamentelor calcaroase

Solurile acide ocupă peste 4 milioane hectare din suprafața agricolă a țării. Ele sînt reprezentate prin podzoluri, soluri podzolice, brun-roșcate de pădure, soluri aluviale puternic levigate și unele lăcoșivii. Cu excepția ultimelor două categorii, restul solurilor menționate acoperă platourile înalte, colinele, dealurile și munții, caracterizate prin precipitații de peste 800 mm și o temperatură medie anuală sub 9° C.

Din această cauză, solurile acide, cu deosebire podzolurile și solurile podzolice, prezintă un complex de însușiri fizice, chimice și biologice puțin favorabile dezvoltării optime a culturilor agricole. Aceste terenuri au reacție acidă și o slabă așchăzire și sunt în stare de aciditate toxică asupra principalelor plante de cultură, mai cu seamă în primul lor stadiu de dezvoltare.

Intr-o sîrbîntă interdependentă cu însușirile arătate sînt și lipsa unei structuri bune și stabile, permeabilitate rea pentru apă și aer excesul de umiditate, activitatea biologică redusă și altele, care împreună duc la o putere de producție scăzută a solurilor menționate.

Instrumentul cu care se poate acționa — dacă se poate spune astfel — pentru sporirea capacității de producție a solurilor acide este complexul de măsuri agro-ameliorative, în care baza trebuie să o formeze amendamentele calcaroase.

Verigile principale ale acestui

complex și ordinea în care ele trebuie înlănțuite pentru a da cele mai bune rezultate sînt următoarele:

— afînarea solului pe o adîncime cit mai mare în scopul de a-și mări permeabilitatea pentru apă și aer. Acest lucru se va realiza prin arături care la început sînt nu depășesc că grosimea orizontului cu humus și treptat, treptat, pe măsura aplicării de amendamente și îngrășăminte, să fie adîncite în fiecare an cu cîteva centimetri;

— pe solurile acide sînt necesare lucrări repetate pentru evitarea formării crustei și tasării din cauza relei structurii și nestabilității ei;

— arăturile trebuie executate în spînzăr pentru a se forma rigole la distanțe de 15—20 m care să colecteze și să asigure evacuarea apei în exces. Cercetările au arătat că asemenea arături aduc o mare contribuție (30—60 la sută) la sporirea puterii de producție.

Pe solurile acide și îndeosebi pe podzoluri și solurile podzolice, numărul arăturilor și data cînd sînt executate contribuie într-o mare măsură la sporirea capacității lor de producție. S-a arătat că 2—3 arături aplicate podzolorilor, sporesc producția cu 20—25 la sută față de o singură arătură. Îndeosebi arăturile adîncă de vară sau de toamnă sînt dovedit cu prisosință eficacia-

prin spălare. În schimb, îngrășămintele organice este bine să fie aplicate o dată cu amendamentele calcaroase.

Tot ca o urmare a aplicării amendamentelor calcaroase în solurile acide se reduce treptat solubilitatea combinațiilor aluminului, manganului și fierului, scăzînd astfel gradul de toxicitate pe care îl prezintă acestea pentru plante.

Numeroasele experimentări făcute în țara noastră au dovedit că amendamentele calcaroase aplicate pe solurile acide în complex cu lucrările agrotehnice menționate pot duce la sporiri de recoltă la diferite culturi, pînă la 100—150 la sută sau chiar mai mult.

Așa cum s-a mai menționat, eficacitatea amendamentelor calcaroase se pune în evidență chiar din primul an în folosirea acestora se produce schimbări profunde în masa solului, atît în ceea ce privește însușirile fizice, chimice și microbiologice cit și în acelea ale capacității de producție. Astfel, solul se structurează în agregate mai mari și mai stabile, își mărește permeabilitatea pentru apă și aer, aciditatea actuală scade, apropiindu-se de valorii optime pentru plantele de cultură. În același timp, și tot ca o urmare a aplicării amendamentelor calcaroase în solurile acide crește cantitatea de azot mineral, potasiul trece din forme greu solubile în forme ușor solubile și are loc o mobilizare intensă a fosforului. În urmare, solul suferă direct o îmbogățire în substanțe nutritive pentru plante. Cele arătate duc la concluzia că în primul an după aplicarea amendamentelor calcaroase, în urma proceselor chimice și biologice ce au loc în el, solul asigură într-o bună măsură substanțele nutritive plantelor cultivate. Mai mult chiar, știința arată că este mai bine să se aplice pe soluri acide, la început amendamente calcaroase și numai după aceea (la 1—2 ani) să fie date și îngrășăminte minerale pentru a nu se risca pierderea lor

prin spălare. În schimb, îngrășămintele organice este bine să fie aplicate o dată cu amendamentele calcaroase.

Tot ca o urmare a aplicării amendamentelor calcaroase în solurile acide se reduce treptat solubilitatea combinațiilor aluminului, manganului și fierului, scăzînd astfel gradul de toxicitate pe care îl prezintă acestea pentru plante.

Numeroasele experimentări făcute în țara noastră au dovedit că amendamentele calcaroase aplicate pe solurile acide în complex cu lucrările agrotehnice menționate pot duce la sporiri de recoltă la diferite culturi, pînă la 100—150 la sută sau chiar mai mult.

Așa cum s-a mai menționat, eficacitatea amendamentelor calcaroase se pune în evidență chiar din primul an în folosirea acestora se produce schimbări profunde în masa solului, atît în ceea ce privește însușirile fizice, chimice și microbiologice cit și în acelea ale capacității de producție. Astfel, solul se structurează în agregate mai mari și mai stabile, își mărește permeabilitatea pentru apă și aer, aciditatea actuală scade, apropiindu-se de valorii optime pentru plantele de cultură. În același timp, și tot ca o urmare a aplicării amendamentelor calcaroase în solurile acide crește cantitatea de azot mineral, potasiul trece din forme greu solubile în forme ușor solubile și are loc o mobilizare intensă a fosforului. În urmare, solul suferă direct o îmbogățire în substanțe nutritive pentru plante. Cele arătate duc la concluzia că în primul an după aplicarea amendamentelor calcaroase, în urma proceselor chimice și biologice ce au loc în el, solul asigură într-o bună măsură substanțele nutritive plantelor cultivate. Mai mult chiar, știința arată că este mai bine să se aplice pe soluri acide, la început amendamente calcaroase și numai după aceea (la 1—2 ani) să fie date și îngrășăminte minerale pentru a nu se risca pierderea lor

prin spălare. În schimb, îngrășămintele organice este bine să fie aplicate o dată cu amendamentele calcaroase.

Tot ca o urmare a aplicării amendamentelor calcaroase în solurile acide se reduce treptat solubilitatea combinațiilor aluminului, manganului și fierului, scăzînd astfel gradul de toxicitate pe care îl prezintă acestea pentru plante.

Numeroasele experimentări făcute în țara noastră au dovedit că amendamentele calcaroase aplicate pe solurile acide în complex cu lucrările agrotehnice menționate pot duce la sporiri de recoltă la diferite culturi, pînă la 100—150 la sută sau chiar mai mult.

Așa cum s-a mai menționat, eficacitatea amendamentelor calcaroase se pune în evidență chiar din primul an în folosirea acestora se produce schimbări profunde în masa solului, atît în ceea ce privește însușirile fizice, chimice și microbiologice cit și în acelea ale capacității de producție. Astfel, solul se structurează în agregate mai mari și mai stabile, își mărește permeabilitatea pentru apă și aer, aciditatea actuală scade, apropiindu-se de valorii optime pentru plantele de cultură. În același timp, și tot ca o urmare a aplicării amendamentelor calcaroase în solurile acide crește cantitatea de azot mineral, potasiul trece din forme greu solubile în forme ușor solubile și are loc o mobilizare intensă a fosforului. În urmare, solul suferă direct o îmbogățire în substanțe nutritive pentru plante. Cele arătate duc la concluzia că în primul an după aplicarea amendamentelor calcaroase, în urma proceselor chimice și biologice ce au loc în el, solul asigură într-o bună măsură substanțele nutritive plantelor cultivate. Mai mult chiar, știința arată că este mai bine să se aplice pe soluri acide, la început amendamente calcaroase și numai după aceea (la 1—2 ani) să fie date și îngrășăminte minerale pentru a nu se risca pierderea lor

prin spălare. În schimb, îngrășămintele organice este bine să fie aplicate o dată cu amendamentele calcaroase.

Tot ca o urmare a aplicării amendamentelor calcaroase în solurile acide se reduce treptat solubilitatea combinațiilor aluminului, manganului și fierului, scăzînd astfel gradul de toxicitate pe care îl prezintă acestea pentru plante.

Numeroasele experimentări făcute în țara noastră au dovedit că amendamentele calcaroase aplicate pe solurile acide în complex cu lucrările agrotehnice menționate pot duce la sporiri de recoltă la diferite culturi, pînă la 100—150 la sută sau chiar mai mult.

Așa cum s-a mai menționat, eficacitatea amendamentelor calcaroase se pune în evidență chiar din primul an în folosirea acestora se produce schimbări profunde în masa solului, atît în ceea ce privește însușirile fizice, chimice și microbiologice cit și în acelea ale capacității de producție. Astfel, solul se structurează în agregate mai mari și mai stabile, își mărește permeabilitatea pentru apă și aer, aciditatea actuală scade, apropiindu-se de valorii optime pentru plantele de cultură. În același timp, și tot ca o urmare a aplicării amendamentelor calcaroase în solurile acide crește cantitatea de azot mineral, potasiul trece din forme greu solubile în forme ușor solubile și are loc o mobilizare intensă a fosforului. În urmare, solul suferă direct o îmbogățire în substanțe nutritive pentru plante. Cele arătate duc la concluzia că în primul an după aplicarea amendamentelor calcaroase, în urma proceselor chimice și biologice ce au loc în el, solul asigură într-o bună măsură substanțele nutritive plantelor cultivate. Mai mult chiar, știința arată că este mai bine să se aplice pe soluri acide, la început amendamente calcaroase și numai după aceea (la 1—2 ani) să fie date și îngrășăminte minerale pentru a nu se risca pierderea lor



# O poziție lucidă într-un ziar britanic

Sub titlul „U Thant are oare dreptate?” ziarul conservator englez „Daily Mail” publică un articol interesant prin faptul că demonstrează eoul pe care îl are în rindurile popoarelor lumii politica de coexistență pasnică practică de Uniunea Sovietică și de celelalte țări socialiste. Acest ziar englez de dreapta, care a promovat și promovează deseori politica războiului rece și de continuare a cursei înarmărilor nucleare, în numărul său din 4 decembrie a. c., probabil că sub influența opiniei publice britanice, își pune întrebarea: mai are rost să fie continuată de către puterile occidentale diplomația în spiritul lui John Foster Dulles?

Articolul amintit pornește de la declarația secretarului general al O.N.U., U Thant, care afirmase: „Avem motive serioase să credem că Hrușciov nu dorește război. Occidentul nu pare să aprecieze deplina semnificație a acestei schimbări vădite de climat politic în Uniunea Sovietică”.

Iar în continuare ziarul „Daily Mail” se referă la 6 probleme internaționale în care i se pare că Occidentul este expus la repropul adus de U Thant.

În problema interzicerii experimentelor nucleare, ziarul amintește că Occidentul nu a înaintat mai departe de vechea sa poziție, adăugând: „Dacă urmează să se ajungă vreodată la un acord pentru interzicerea experimentelor nucleare, Occidentul trebuie să-și ia un risc calculat în privința problemei cheie a inspecției. S-ar putea ca Marea Britanie să fie dispusă să facă acest lucru. Dar America ar fi oare la fel de dispusă?” se întreabă „Daily Mail”. La aceasta ar trebui spus că un asemenea răspuns este cu atât mai normal, cu cât înainte cu câteva zile, Uniunea Sovietică a propus înființarea unor stații automate de control pe teritoriul puterilor nucleare, inclusiv pe cel al Uniunii Sovietice, încât, în mod practic, ni-

mic nu ar trebui să împiedice realizarea unui acord.

Referindu-se la propunerile de creare a unei zone denuclearizate în centrul Europei, „Daily Mail” constată că deși planul Rapacki a fost modificat nu o dată pentru a răspunde obiectivelor occidentale pînă în prezent Occidentul a respins planul. De ce? se întreabă ziarul englez. Și răspunde: „În special deoarece cancelarul Adenauer nu vrea să audă de el”.

O a treia problemă de care se ocupă ziarul conservator din Marea Britanie, este aceea a pactului de neagresiune propus de statele socialiste care fac parte din pactul de la Varșovia. „Din anume motive, Rusia pune mare preț pe acest angajament și el pare suficient de inofensiv. De ce Occidentul nu acceptă imediat oferta? Cu cât trăgănează mai mult lucrurile, cu atât Răsăritul devine mai bănuitor”, subliniază ziarul sus-amintit.

Ziarul britanic se mai referă la problema Berlinului, condamnând poziția obstrucționistă a cancelarului Adenauer, care se ridică împotriva tratatelor și a oricărei soluții rezonabile. De asemenea, ziarul britanic se pronunță pentru

admiterea R.P. Chineze în O.N.U. și abordează problema bazelor militare americane în Europa.

În această ultimă problemă „Daily Mail” arată că propaganda occidentală nu poate fi crezută de răchetele sovietice care au existat în Cuba sint agresive iar bazele americane din jurul Uniunii Sovietice sint defensive. Ziarul trage această concluzie înțelegătoare: „America nu ar pierde nimic și ar câștiga mult dacă ar demonta bazele ei înaintate din Europa”.

Schimbarea de către un ziar conservator englez a 6 probleme internaționale importante în jurul cărora s-ar putea ajunge rapid la o înțelegere între țările socialiste și puterile occidentale arată cât de largi sint posibilitățile destinderii situației internaționale, dacă și puterile occidentale ar promova principiile coexistenței pasnice. Fără îndoială că la aceste laturi ale vieții internaționale pot fi adăugate și alte probleme care pot fi rezolvate pe calea tratatelor în trez care nu poate fi omisă aceea a dezarmării generale și totale. Guvernul și poporul țării noastre, alături de celelalte țări socialiste, militează cu consecvență pentru soluționarea tuturor problemelor litigioase pe calea tratatelor răbdătoare, pentru victoria principiilor coexistenței pasnice.

## Valorificarea pământurilor în insulele Estoniei

Pe insulele estoniene ale arhipelagului Moonzund din Marea Baltică s-a terminat prima etapă a lucrărilor de valorificare a vastelor terenuri virane, pline de bolovani, buruieni și tușuri. Cu ajutorul unor mașini speciale s-au scos de pe aceste terenuri 1 000 000 mc de

pietre. Pe sectoarele curățate s-au executat lucrări de defrișare și alte lucrări de ameliorări.

Nu mai pe insula Saaremaa au fost curățate de piatră și arbuști 20 000 ha de teren, ocupate în prezent cu culturi de cîmp, pășuni, grădini de zarzavat și păduri.

Valorificarea terenurilor pietroase constituie o largă rezervă de suprafețe cultivabile. Dacă mai înainte insularii trebuiau să aducă de pe continent produse alimentare, în prezent ei le produc în cantități mai mari decît pentru nevoile consumului: 1 200 kg lapte și 200 kg carne anual de locuitor.

Pînă la sfîrșitul actualului deceniu, se prevede să se valorifice pe insule încă 35 000—40 000 ha de terenuri pietroase și mlăștinoase.

## Creșterea avutului obșteșc — bază trainică a consolidării economice a gospodăriei agricole colective

(Urmare din pag. 1)

ta a cuprins 70 de hectare, au fost confecționate peste 3 000 m.p. de răsadnițe, o seră etc.

Toată această avuție obștească a colectivităților din Ville Noi valorează în momentul de față circa 4 000 000 de lei, ceea ce, raportat la suta de hectare, înseamnă peste 340 000 lei, din care fondul de bază reprezintă 273 000 lei. Demn de remarcat este faptul că dintre componentele fondului de bază reținerile din venituri, valoarea prășiei și a creșterii în greutate a animalelor și acumulările în construcții dețin circa 90 la suta din valoarea totală a acestuia.

Iată și urmările directe ale creșterii avutului obșteșc, ale dezvoltării multilaterale a producției agricole. În primul rînd, trebuie scos în evidență că gospodăria și-a creat posibilitatea de a valorifica tot mai multe produse agricole și, ca atare, de a obține venituri bănești mari și permanente. Astfel, anul acesta s-au vîndut pe bază de contract aproape 30 de vagoane de cereale și floarea-soarelui, peste 200 tone de legume, 230 000 litri de lapte de vacă, circa 50 000 kg de carne, 2 400 kg de lînă etc. Din vînzarea produselor vegetale și animale, gospodăria a realizat un venit bănesc de 3 000 000 lei, din care 1 250 000 provin din sectorul zootehnic și circa 1 200 000 lei din legumicultură. Această însemnă 256 000 lei la suta de hectare, cu 30 000 lei mai mult decît în anul trecut. Obținind venituri sporite și în tot timpul anului colectivă a putut să-și acopere cheltuielile de producție și de investiții

și să repartizeze membrilor, lunar, avansuri bănești a 5 și apoi 9 lei la ziua-muncă.

O altă consecință directă a dezvoltării multilaterale și intensive a producției este și aceea că gospodăria folosește în prezent mai deplin și în tot timpul anului forța de muncă de care dispune.

Nu e lipsit de importanță să amintim că circa 50 la suta din colectivități care participă regulat la muncă își desfășoară activitatea în sectoarele zootehnic și legumicol, unde au de lucru în mai tot timpul anului. Aceasta a făcut ca numărul mediu de zile-muncă pe colectivist să crească în 1962 la aproape 250 — față de 106 în 1954, 166 în 1957 și 211 în 1959.

Simpla enumerare a cifrelor din realizările obținute de gospodăria colectivă „Alexandru Matroșov” demonstrează cât se poate de elocvent marea importanță pe care o are dezvoltarea avutului obșteșc pentru continua întărire a unității. Bazași pe rezultatele obținute, membrii gospodăriei sint hotărîți ca pe viitor să acorde o atenție și mai mare sporirii fondului de bază, dezvoltării acelor ramuri de producție care asigură veniturii bănești mari și permanente. Printre altele, pentru anul viitor ei și-au propus să mărească ferma de vaci cu lapte pînă la 300 de capete, să crească 15 000 de păsări, din care 10 000 să le rețină pentru mîncă, să extindă grădina de legume cu încă 10 ha etc.

Traducerea în viață a tuturor acestor obiective va însemna un nou pas pe calea consolidării economice a gospodăriei.

## Spor de producție — 478 tone de porumb boabe

(Urmare din pag. 1)

ca la fiecare trei-patru ani administrarea îngrășămintelor să se repete.

Primăvara înainte de semănat, terenul a fost întreținut printr-o lucrare cu cultivatorul, ceea ce, pe de o parte a asigurat menținerea în sol a rezervelor de apă, iar pe de altă parte a împiedicat creșterea buruienilor.

La semănat, care a fost gata la 25 aprilie, am folosit sîmînță din doi hibrizi recomandați pentru zona de cultură în care ne aflăm.

Spre deosebire de anii din urmă, cînd densitatea de plante recoltabile la hectar nu depășea 32 000, în acest an am asigurat pe fiecare hectar circa 38 000 de plante.

În legătură cu lucrările de întreținere așa vrea să precizez că încă de la semănat, ne-am îngrîșit cu sîmînța să fie încorporată în rînduri cit mai aproape de pînă. Aceasta cu scopul de a putea executa mecanizat prășilele.

La contractul de lucrări încheiat cu S.M.T.-ul am anexat o notă prin care am precizat numele tractoarelor și parcelele cultivate cu porumb pe care ei vor executa prășilele mecanice, în așa fel încît unul și același tractorist să știe că va prăși pe terenul înșămîntat tot de el. Astfel, mecanizatorii au dat atenție sporită înșămîntării corecte, în rînduri drepte, a porumbului.

Au fost executate în total trei prășile mecanice și trei manuale. Considerăm aceste prășile ca mijlocul

cel mai important prin care am izbutit să obținem, cu toate condițiile neprielnice, producția bună pe care am amintit-o.

În scopul cointeresării colectivităților la obținerea de producție cit mai mari, în gospodăria colectivă s-a aplicat anul acesta retribuirea suplimentară pe echi. Ținînd seama de gradul de fertilizare a fiecărei parcele în parte, o comisie de apreciere a stabilit în primăvară sarcini de plan diferențiate pe brigăzi și echi, astfel ca oamenii să fie cointeresați în depășirea producției planificate. Pe baza sarcinii de producție stabilite s-a hotărît ca fiecare colectivist care a lucrat la cultura porumbului, să primească drept premiu cite 50 la suta din producția obținută în depășire de echipa sa. Calculul premiului a fost făcut pe baza zilelor-muncă efectuate de colectivități la cultura respectivă.

Trebuie să spun că dacă am obținut în medie cite 4 200 kg. boabe la hectar, de pe întreaga suprafață cultivată cu porumb, producțiile la parcele, au fost însă diferite. Aceste diferențe au provocat numeroase discuții pe baza cărora putem trage învățăminte folositoare.

Cea mai mică producție, circa 2 500 kg. la hectar, am obținut-o de pe o parcelă în suprafață de 120 de hectare. E ușor de înțeles cit de mult ne-a redus producția acestei parceli, media de porumb pe gospo-

dărie. De ce s-a întîmplat așa? Pe parcela cu pricina, înșămîntarea porumbului s-a făcut cu semănătoare trase de cai, adîncimea la semănat a fost prea mică, circa 6 cm. Aceasta adîncime necorespunzătoare a împiedicat plantele să-și asigure în cantități suficiente hrana necesară, mai ales în condițiile de secetă ale anului. Iată un învățămînt deosebit de prețios de care vom ține neapărat seama.

S-au înregistrat diferențe de producție și între parcelele înșămîntate în condiții bune cu mașinile trase de tractor. Aici este însă vorba de modul diferit în care munca de întreținere a culturilor a fost organizată. Cea mai bună producție, peste 6 300 kg. boabe la hectar, a obținut, de pe o parcelă, brigada a 8-a condusă de tovarășul Ioan Hotărân. Munca colectivităților din această brigadă a fost exemplar organizată, lucrările au fost executate la vreme și de calitate. În unele echi din celelalte brigăzi s-au manifestat deficiențe în organizarea muncii, iar rezultatul a fost că producțiile deținute de ele au fost mai mici.

Important este faptul că învățămintele ce se desprind din rezultatele de producție ale anului trecut, frîmțită pe fiecare dintre colectivitățile noastre, ceea ce garantează obținerea unor producții tot mai mari în anii viitori. Creșterea continuă a producției depinde de munca, de priceperea noastră.

## Știri Externe

Ședința comună a celor două camere ale Sovietului Suprem al U.R.S.S.

La Moscova, în marele Palat al Kremlinului, a avut loc la 12 decembrie ședința comună a celor două Camere ale Sovietului Suprem al U.R.S.S. — Sovietul Naționalității și Sovietul Uniunii.

Deputații au întîmpinat cu aplauze prelungite apariția în sală a conducătorilor P.C.U.S., în frunte cu N. S. Hrușciov, prim-secretar al C.C. al P.C.U.S., președintele Consiliului de Miniștri al U.R.S.S.

La ședință au participat Iosip Broz Tito, președintele R. P. F. Iugoslaviei, secretar general al Uniunii Comunistilor din Iugoslavia, și persoanele care îi însoțesc. De asemenea, la ședință a participat delegația guvernamentală din Cuba, în frunte cu Carlos Rafael Rodriguez, președintele Institutului național pentru reforma agrară, membru al conducerii naționale a Organizațiilor Revoluționare Integrate din Cuba.

După cuvîntul de închidere la dezbaterile cu privire la proiectul planului de stat pe 1963, a urmat votarea în unanimitate de către cele două Camere a legii cu privire la planul de stat pentru dezvoltarea economiei naționale a U.R.S.S. pe 1963, apoi votarea în unanimitate, pe articole, a legii cu privire la bugetul de stat al U.R.S.S. pe exercițiul financiar 1963, și aprobarea dării de seamă asupra executării bugetului de stat al U.R.S.S. pe anul 1961.

În ședința comună a Sovietului Uniunii și Sovietului Naționalității ale Sovietului Suprem al U.R.S.S., care a avut loc în după-amiaza aceleiași zile, N. S. Hrușciov a prezentat raportul „Situația internațională actuală și politica externă a Uniunii Sovietice”.

„Vă chem să mențineți și să extindeți contactele...”

Jules Moch, unul din liderii partidului socialist francez, referindu-se într-o declarație la alianța republicanilor și mai ales a comunistilor și socialistilor francezi a spus: „Vă chem să mențineți și să extindeți contactele, să vă înțelegeți sincer unul pe celălalt, călăuziți de dorința de a activa în comun în apărarea republicii”.

Întîlnirea lui N. S. Hrușciov cu S. A. Dange,

președintele Consiliului Național al Partidului Comunist din India

Zilele trecute, la Moscova, N. S. Hrușciov s-a întîlnit cu S. A. Dange, președintele Consiliului Național al Partidului Comunist din India, făcînd un schimb de păreri cu privire la un larg cerc de probleme, inclusiv relațiile dintre India și U.R.S.S.

N. S. Hrușciov a declarat că poporul sovietic nutrește sentimente de profundă prietenie față de poporul indian și că oamenii sovietici apreciază mult relațiile economice și culturale care s-au stabilit între India și U.R.S.S. Șeful guvernului sovietic și-a exprimat convingerea că acordurile economice și culturale încheiate între cele două țări vor contribui la dezvoltarea continuă a acestor relații.

N. S. Hrușciov și-a exprimat, de asemenea, speranța că conflictul de frontieră dintre India și China va fi reglementat prin tratative pasnice.

Șeful guvernului revoluționar din Brunei a adresat un apel lui U Thant

În urma refuzului Departamentului de Stat al S.U.A. de a-i acorda viza de intrare în Statele Unite, unde intenționează să expună în fața O.N.U. revendicările poporului din Brunei, răsculat împotriva dominației coloniale engleze, seicul Azhari, șeful guvernului revoluționar din Brunei, a adresat secretarului general al O.N.U., U Thant, un apel în care insistă să i se adreseze o nouă invitație de a veni la O.N.U.

Rezoluții adoptate la O.N.U.

Comitetul Politic a adoptat la 11 decembrie, în unanimitate, o rezoluție cu privire la colaborarea în domeniul folosirii în scopuri pasnice a spațiului cosmic.

Tot la 11 decembrie Comitetul de Tutelă al Adunării Generale a O.N.U. a adoptat o rezoluție care condamnă Portugalia pentru politica de represalii exercitată împotriva populației din teritoriile pe care le stăpînește în Africa. În rezoluție se cere ca Portugalia să recunoască și să pună imediat în practică dreptul de autodeterminare față de aceste teritorii. Rezoluția îndeamnă toate statele să nu permită vînderea și livrarea de echipament militar Portugaliei.

## Un transportor universal bulgar

Pe baza proiectelor Institutului de cercetări în domeniul mecanizării și electrificării agriculturii, la întreprinderile metalurgice din orașul Gorna Oreahovita a fost pus la punct primul transportor universal de producție bulgară — „Tu-08”.

Cu noul transportor universal se pot executa diferite lucrări agricole — însilozare, golirea silozurilor, transportarea finului și a paielor etc. Funcționînd fără întrerupere, noua mașină poate transporta într-o oră 10 tone de siloz. Transportorul este montat pe un mare șasiu de fier care poate fi remorcat de diferite vehicule.

## Pe scenă, oaspeți din satele țării

(Urmare din pag. 1)

recunoștință pentru traiul lor fericit. Dă-mi, tu, soare și tu lună Mindre fire pentru strună, Fire de-aur și argint Drag partidului să-i cînt Că aduce primăvara Și-nflorit-a toată țara!

ana au de ce să se mîndrească cu activitatea artistică din comuna lor întrucît aceasta nu e mai prejos decît rezultatele obținute în producție. La primul Festival bînal „I. L. Caragiale” formația de teatru a obținut premiul II pe regiune, ajungînd apoi în finală și acum doi ani și acum. În ceea ce privește brigada artistică de agitație aceasta este de două ori laureată pe țară.

Gospodăria colectivă „Viața Nouă” din Sintana, raionul Criș, are o avere obștească care se ridică în acest an la circa 16 milioane lei. Colectivității din comună și-au construit peste 600 de case noi, au mobilat nouă, sute de aparate de radio, aragaze, mașini de spălat etc.

Indestularea din casele lor a fost completată cu dorința de a desfășura și o bogată activitate culturală. Și roadele ei nu se dovedesc cu nimic mai prejos.

Un montaj literar-folcloric despre viața nouă a colectivităților din Crișana au prezentat și colectivitățile din comuna Lăzărni. Am ascultat versuri avîntate, de adînc dragoste și

**Parinți**  
OFERITI COPILOR D-VS. JUCĂRIILE MECANIZATE PRODUSE DE

**I.I.S. BUCURIA COPILOR**

AVION MECANIZAT  
MACARA CU GREIFER  
ELICOPTER CU RADAR  
GLOVN CU UMBRELA  
AUTOMINUNE (CARE NU CADE)

Se găsesc de vînzare în toate magazinele de jucării și în magazinele de consum din țară, precum și în magazinele celorlalte țări.

Cereți la toate Agențiile O. N. T. „Carpați”, la toate librăriile și centrele de difuzare a presei

**ALMANAHUL TURISTIC 1963**  
EDITAT DE O.N.T. „Carpați”

O carte interesantă, instructivă și plăcută.  
200 PAGINI ÎN CULORI  
150 DE FOTOGRAFII ARTISTICE  
15 ITINERARE TURISTICE CU HĂRȚI  
Povestiri, schițe literare, reportaje însoțite de hărți semnează:  
**Tudor Argezi, Elie Carafoli, Lucia Demetrius, Eugen Barbu, Nina Cassian și alții.**  
Numeroase pagini umoristice, desene și caricaturi.

## ÎN ATENȚIA CITITORILOR DE LA SATE!

Pentru a vă procura cărțile pe care nu le găsiți la librăria sau magazinul mixt ori universal, sau la difuzorul de carte din localitatea dv. de domiciliu, adresați-vă printr-o scrisoare sau carte poștală: — Secțiilor „CARTEA PRIN POȘTĂ” care funcționează în fiecare centru de regiune pe lângă întreprinderile comerciale internaționale (sau naționale) ale cooperăției de consum. De exemplu, cititorii din regiunea Cluj vor scrie: I.C.I. — Secția „CARTEA PRIN POȘTĂ”, Cluj — str. Fabrica de chibrituri nr. 1.

Adresele secțiilor regionale „CARTEA PRIN POȘTĂ” sint următoarele:

- Regiunea Argeș — I.C.I. Pitești, str. Tirguș din Vale nr. 23.
- Regiunea Bacău — I.C.R. Bacău, str. Tineretului nr. 24.
- Regiunea Banat — I.C.I. Timișoara, str. Ungureanu nr. 17.
- Regiunea Brașov — I.C.I. Brașov, str. Căramidarilor nr. 4.
- Regiunea Cluj — I.C.I. Cluj, str. Fabrica de chibrituri nr. 1.
- Regiunea Crișana — I.C.I. Oradea, str. Martirilor deportați nr. 32.
- Regiunea Dobrogea — I.C.I. Constanța, str. Ștefan cel Mare nr. 84.
- Regiunea Galați — I.C.R. Galați, str. 11 Iunie nr. 25.
- Regiunea Hunedoara — I.C.I. Deva, str. George Enescu nr. 40.
- Regiunea Iași — I.C.I. Iași, str. 7 Noiembrie nr. 20.
- Regiunea Maramureș — I.C.I. Bala Mare, Cartier depozite.
- Regiunea Mureș-Autonômă Maghiară — I.C.I. Tg. Mureș, str. Pavlov nr. 3.
- Regiunea Oltenia — I.C.I. Craiova, str. Rampei nr. 35.
- Regiunea Ploiești — I.C.I. Ploiești, str. Grivița Roșie nr. 23.
- Regiunea Suceava — I.C.I. Suceava, str. 8 Mai (Cartierul Burdujeni) Librăriei „CARTEA PRIN POȘTĂ” din București, str. Biserica Enei nr. 16.

Cărțile cerute vor fi trimise, la adresa indicată de dv. contra ramburs (cu plata taxei poștale la primire).

La aceleași adrese puteți cere, și vi se vor trimite GRATUIT, cataloage de cărți din domeniul dv. de activitate, cataloage ale cărților literare, recomandări, recenzii, note bibliografice etc., precum și buletin lunar „Cărți noi”.

**ASIGURĂRI DE PERSOANE**

Fretebedete  
Trageri de amănuntare lunare  
Economii planificate

**ÎN FIECARE GOSPODĂRIE O POLITĂ DE ASIGURARE**

**MUNCITORI, TEHNICIENI, INGINERI,**

Pentru a vă asigura, în anul 1963, primirea — imediat după apariție — a cărților aflate sub tipar, faceți din timp comandă la:

LIBRĂRIA „CARTEA PRIN POȘTĂ” DIN BUCUREȘTI, STR. BISERICA ENEI Nr. 16

În acest scop, la cerere, librăria trimite gratuit, pe domeniul de activitate, materiale de informare cuprinzînd lucrările ce urmează să apară în tot cursul anului 1963. Plata cărților comandate se face contra ramburs (la primirea coletului).

**Contractați vitele, mielutele siberbecuți cu:**

**ISAAR**