

AGRICULTURA NOUĂ

Anul IX — Nr. 908
Marți 8 Ianuarie 1963

4 pagini
Prețul 20 de bani

Colaborare creatoare între practica și știința agricolă

Ing. TIBERIU MUREȘAN
directorul Institutului de cercetări
pentru cereale și plante tehnice
Fundulea, regiunea București

In anul regimului democratic, sub îndrumarea partidului și cu sprijinul multilateral al statului, știința agricolă din țara noastră s-a dezvoltat cu pași repezi, axându-se tot mai strâns cercetările pe linia necesităților reale ale producției. Înarmați cu învățătura marxist-leninistă, oamenii de știință au ridicat în ultimii ani cercetările agricole la un înalt nivel.

Sarcinile mari ce au fost puse în fața științei agricole din țara noastră nu puteau fi realizate fără un sprijin din partea partidului și a statului. Numeroși tineri au fost trimiși pentru a urma cursurile facultăților de specialitate din U.R.S.S. și alte țări. Cadre din agricultură au fost trimise în țările cele mai avansate pentru a se specializa în anumite sectoare și întorși în țară să ajute la dezvoltarea acelor ramuri ale agriculturii noastre în care ei s-au specializat.

Un sprijin deosebit acordat de către partid și guvern sectorului de cercetare din agricultură se reflectă în noua formă de organizare a cercetărilor agricole din țara noastră, care a apărut ca o necesitate în urma terminării colectivizării și reorganizării conducerii agriculturii.

Legătura strânsă între activitatea de cercetare și practica agricolă asigură un sprijin reciproc al acestora și garantează progresul ambelor sectoare cu pași mari și repezi. De pe acum, putem spune că legătura strânsă existentă între activitatea de cercetare și producția agricolă a creat și creează posibilități tot mai largi pentru sporirea activității gospodăriilor agricole de stat și colective din țara noastră. Pot fi arătate multe asemenea exemple care, pe măsura generalizării, vor influența tot mai mult în bine producția agricolă, ca rezultat al legăturii acesteia cu cercetarea.

În 1962, de exemplu, la gospodăria de stat Dudești, regiunea București, s-a obținut pe 1.700 ha o producție medie de grâu de 4.100 kg la ha; la G.A.S. Moșneni, regiunea Dobrogea, pe 1.200 de ha s-au dobândit cîte 3.500 kg grâu la ha, cîte 6.090 kg porumb boabe la ha; la G.A.C. Negoiu, regiunea Oltenia, cîte 5.150 kg porumb boabe la ha; pe 265 de hectare.

Grila partidului a fost îndreptată în mod deosebit și asupra asigurării bazei materiale necesare desfășurării unui vast program de cercetare. Așa, de pildă, dacă înainte vreme stațiunile experimentale erau înzestrate cu o suprafață de teren care în cele mai bune cazuri nu depășea cîteva sute de hectare, astăzi ele sînt dotate cu mii de hectare.

La Institutul de cercetări pentru cereale și plante tehnice de la Fundulea, care a fost dotat cu 5.600 ha teren arabil, au fost reparatizate 1.000 de hectare pentru cîmpuri experimentale.

Trasind Institutului nostru sarcina de a rezolva problema generalizării în producție a hibridilor dubli de porumb, partidul i-a asigurat totodată baza materială necesară, dotându-l cu o modernă instalație pentru condiționarea și păstrarea semințelor valoroase de linii consanguinizate și hibridizate.

Urmind linia trasată de partidul nostru, Institutul de cercetări pentru cereale și plante tehnice de la Fundulea, deși are o perioadă scurtă

de activitate (a fost înființat în anul 1957) a obținut o serie de realizări de mare importanță pentru economia națională.

Una dintre cele mai de seamă dintre acestea o constituie introducerea în producție a hibridilor dubli de porumb.

Din experiențele executate timp de 6 ani, în numeroase puncte din țară, s-a ajuns la concluzia că cei mai buni hibridi dubli de porumb depășesc producția soiurilor vechi răscolite cu peste 50 la sută. Un timp, în unele regiuni, ca, de pildă, București, au existat încă îndoieli în ce privește generalizarea hibridilor. Cînd, cu doi ani în urmă, în regiunea Dobrogea, întreaga suprafață cultivată cu porumb a fost însămîntată cu sîmînță dublu hibridă, în regiunea București se punea încă la îndoială superioritatea hibridilor. Au fost depuse eforturi din partea cercetătorilor de la Fundulea care, avînd sprijinul larg al organizațiilor de partid, au ajutat la convingerea cultivatorilor asupra superiorității hibridilor de porumb.

Într-un timp relativ scurt, cercetătorii Institutului au creat hibridi dubli de porumb, ridicînd nivelul lucrărilor de ameliorare pe o treaptă nemaiîntîlnită în țara noastră și egalînd lucrările din cele mai avansate țări în cultura porumbului.

Fondul sistemului de producere al semințelor de porumb dublu-hibrid și simplu-hibrid, de menținere a purității biologice și imunitate a liniilor consanguinizate pe principii științifice, colectivul de cercetători al Institutului de la Fundulea a reușit să realizeze, cu un an mai repede, sarcina de a asigura întreaga cantitate de sîmînță necesară de linii consanguinizate și hibridizate. Aceasta înseamnă că, în condiții normale, în anul 1964 întreaga suprafață ce va fi cultivată cu porumb în țara noastră va putea fi însămîntată cu sîmînță dublu-hibridă.

Alături de lucrările întreprinse pentru promovarea în cultură a hibridilor de porumb, s-au executat lucrări deosebit de valoroase pentru înlocuirea soiurilor vechi de grâu. Cultura grîului în țara noastră se caracterizează, datorită soiurilor existente, ca tipic extensivă. În multe cazuri, acțiunile întreprinse pentru obținerea unor producții mari aveau o influență negativă, producția realizată fiind mai mică decît aceea care s-ar fi obținut prin executarea unor lucrări obișnuite. Agrofondurile superioare asigurate prin lucrări corespunzătoare a sîmînței și prin folosirea unor cantități mai mari de îngrășăminte provocau o cădere timpurie a soiurilor, iar numărul de boabe și greutatea lor în spic se reduceau considerabil.

Agricultura socialistă, dotată cu mașini și tractoare corespunzătoare, cu îngrășăminte chimice, cu un sector zootehnic dezvoltat, prin care se asigură îngrășăminte naturale suficiente, impune cultivarea unor soiuri cu capacitate mare de a valorifica un agrofond superior și rezistență la cădere.

Lucrările executate mai mulți ani la rînd, în care s-au examinat aproape 2.000 de soiuri de grâu din colecția mondială, au dus la identificarea unor care depășesc în producție soiurile răscolite la noi și posedă o mai bună rezistență la cădere. Pentru răspîndirea în producție a

(Continuare în pag. 4-a)

Vești de la corespondenți

Lecții pe tema întăririi economico-organizatorice a gospodăriilor colective

În a doua jumătate a lunii decembrie 1962, biroul comitetului raional de partid Buzău, a organizat, timp de șase zile, cu secretarii comitetelor și organizațiilor de partid din gospodăriile colective ale raionului, un ciclu de lecții pe tema întăririi economico-organizatorice a gospodăriilor agricole colective. Lecțiile au fost predate de specialiștii ai consiliului agricol

raional, cadre de partid, profesori. În ele au fost dezbătute probleme specifice agriculturii raionului, printre care valorificarea terenurilor neproductive și slab productive, posibilitățile de dezvoltare a sectorului zootehnic și îmbunătățirea raselor de animale, probleme privind continuarea îmbunătățirii a activității organizatorice în unități etc.

Aceste teme vor fi dezbătute în continuare de participanții la instrucții cu toți membrii organizațiilor de partid și cu agitații din gospodăriile colective în scopul înarmării acestora cu cît mai multe cunoștințe folositoare despre importanța îndeplinirii și depășirii sarcinilor de producție ce le revin.

TACHE VASILACHE

Au plantat 1.600 pomi

De curînd, un număr de 55 de tîmplești din gospodăria colectivă Moldoveni, raionul Turnu Măgurele, au săpat pe marginea șoselei Moldoveni — Giuvărăști 1.600 gropi în

care au plantat pomi ornamentali. De menționat că această acțiune a fost realizată numai în 7 zile.

LINCA NAIDIN

FERTILIZEAZĂ SOLUL

Membrii gospodăriei agricole colective „Mie Pintilie” din comuna Smeeni, raionul Buzău, s-au convins din proprie experiență că fertilizarea solului duce la obținerea unor producții sporite la hectar. De aceea, în ultimul timp, colectivității

au transportat în cîmp peste 1.000 tone de gunoi de grajd.

Fruntașă în această acțiune se situează brigada nr. 4 condusă de Gh. Dinu, preum și colectivității Popa Costică, Virgil Popescu, Oprea Apostol, Ene Constantin și alții.

B. CONSTANTIN

La gospodăria colectivă din Izbiceni

Peste 41.000 venit bănesc la hectarul de legume

Folosind condițiile prielnice pe care i le oferă așezarea sa pe mînașa vale a Oltului, gospodăria colectivă din Izbiceni, raionul Corabia, a dezvoltat an de an tot mai mult sectorul legumicol. În anul trecut, bunăoară, grădina de legume a ocupat 46 de hectare.

Buni gospodari, colectivității din Izbiceni, sub directa îndrumare a inginerului agronom Ion Ciobanu, s-au preocupat îndeaproape de obținerea unor producții de legume cît mai mari și mai timpurii. Rodul strădăniilor lor se vedește din plin în rezultatele economice dobîndite. Astfel, din situația contabilă de sfîrșit de an reiese că din cei 4.520.000 lei cît a fost venitul bănesc total al gospodăriei, 1.900.000 lei au provenit din sectorul legumicol. Aceasta înseamnă că fiecare hectar cultivat cu legume a adus un venit bănesc de peste 41.000 lei.

De remarcat că circa 85 la sută din legumele produse de gospodărie au fost valorificate pe bază de contracte, încheiate cu Fructexport, U.R.C.C. și Intreprinderea „Fructul Romînesc” — Craiova. De asemenea, merită să fie subli-

niat faptul că de pe un singur hectar cultivat cu roșii pentru sîmînță, din soiul nr. 10 x Bizon, contractat cu Agrosemul, gospodăria a realizat un venit bănesc de aproape 200.000 lei.

Bazați pe rezultatele obținute în 1962, colectivității din Izbiceni au stabilit ca în acest an să mărească suprafața de grădini la 60 de ha, din care 4 ha vor fi cultivate cu roșii din soiul nr. 10 x Bizon, pentru producerea de sîmînță, contractată cu Agrosemul. Pentru castrarea florilor de roșii de pe aceste 4 ha s-au organizat 4 brigăzi, formate din 320 de fete și femei, care au fost instruite asupra executării acestor lucrări. În 1963, așa după cum și-a propus gospodăria, sectorul legumicol va aduce un venit bănesc de peste 2.500.000 de lei.

I. TRANDAFIR



Afară cîmpul e acoperit cu zăpadă, dar în serele Institutului de cercetări hortivocole din Băneasa cultura de castraveți s-a dezvoltat frumos. În fotografie: laboranta Vetu Florica verificînd temperatura aerului din seră

Cu forțe sporite pentru îndeplinirea sarcinilor din acest an

Avem asigurate toate condițiile

Recent la Trustul Gostat Timișoara s-a analizat, în cadrul unei ședințe a consiliului directorilor, activitatea desfășurată în anul 1962 de către cele 30 de gospodării și sarcinile de producție ce le revin în acest an.

În legătură cu problemele discutate ne-am adresat tov. ing. Marin Capîzisu, directorul Trustului Gostat Timișoara, care ne-a răspuns la cîteva întrebări:

Cum apreciați rezultatele obținute în anul trecut de gospodăriile agricole de stat din Trustul Gostat Timișoara?

Cu toate condițiile de climă nefavorabile ale anului, o serie de unități din Trustul Gostat Timișoara au reușit să realizeze planul de producție marfă la multe sortimente. Astfel 14 gospodării agricole de stat, printre care se află Becherecul Mic, Carani, Isvor, Sinandrei, Gearmata și altele au obținut peste 2.500 de kg de grâu, în medie, la hectar, livrînd stabului cantități sporite de grâu pe plan. De asemenea, gospodăriile agricole de stat din trustul nostru au reușit să obțină o producție bună de porumb. În medie pe trust am realizat cîte 3.473 kg de porumb boabe la hectar, depășind producția planificată cu 1.225 de kg la hectar.

Avem unități ca G.A.S. Bulgăruș care au obținut, pe o suprafață de 405 hectare, o producție de 8.244 kg porumb boabe la hectar; G.A.S. Grăbăț pe 1.250 de hectare a realizat cîte 6.069 de kg porumb boabe, G.A.S. Jimbolia, pe 1.700 hectare, a obținut 5.905 kg porumb boabe la ha. Producțiile mari de porumb obținute la un preț de cost scăzut, au contribuit la realizarea unor însemnate beneficii. De pildă, G.A.S. Jimbolia, a realizat în anul 1962, numai din cultura porumbului, un beneficiu de 1.900.000 lei. În anul 1962, cheltuielile de producție la cultura porumbului sînt, în medie, pe trust cu 400 de lei mai mici la hectar, față

de anul 1961, ceea ce constituie deșigur un frumos succes.

Dar în sectorul creșterii animalelor aveau rezultate care merită să fie scoase în evidență?

Și în sectorul zootehnic avem unele rezultate cu care ne putem mîndri. Bunăoară, G.A.S. Urseni, Carani și Giulvaz au îndeplinit planul la lapte pe 1962 cu aproape 45 de zile înainte de termen. Sînt o serie de gospodării de stat ca Variș, Grăbăț, Becherecul Mic, Sandra, Gearmata și altele care și în 1962 au obținut de la unele grupe de vaci producții de lapte între 4.000—7.000 litri pe cap de vacă furajată. De asemenea, unele gospodării care au îngrășătorii de porci și ferme avicole au realizat depășiri însemnate la livrarea producției-marfă. Cu toate că avem în acest sector unele rezultate care ne fac cinste, trebuie să spunem că mai sînt unități care au realizat producții sub posibilități atît la lapte, cît și la carne.

Ce măsuri va întreprinde Trustul Gostat Timișoara pentru îmbunătățirea activității economico-financiare a gospodăriilor agricole de stat?

Preocuparea conducerii Trustului Timișoara este îndreptată încă din primele zile ale acestui an înspre mobilizarea tuturor factorilor pentru îndeplinirea și depășirea sarcinilor de plan pe anul în curs. De altfel, noi ne-am străduit să asigurăm toate condițiile ca planul de producție pe 1963 să fie îndeplinit și

în unele sectoare, chiar depășit. Astfel, cu tot timpul secetos din toamna anului 1962, gospodăriile noastre au însămîntat grîul în condiții agro-tehnice superioare față de anul 1961, folosind numai sîmînță de mare productivitate. Grîul a răsărit uniform și se dezvoltă bine sub stratul de zăpadă, fiind ferit de îngheț. După cum se prezintă culturile de grâu, sîntem siguri că vom depăși producția de 2.100 de kg la hectar, cît ne-am planificat în medie pe trust.

De asemenea, au fost create condiții favorabile pentru depășirea producției planificate de 3.400 de kg porumb boabe la ha. În toamna trecută, gospodăriile noastre au efectuat arături adînci pe toată suprafața ce va fi semănată cu porumb și au încorporat în sol pe anumite tarale cîte 20—30 tone de bălegar și însemnate cantități de superfosfat la hectar. Porumbul va fi amplasat și în acest an pe terenurile cele mai fertile și pe suprafețe mari pentru a putea fi lucrat mecanizat. La cursurile agrozootehnice de masă sînt instruiți tîmplești mecanizatori și celalți lucrători care vor lucra la cultura porumbului.

După cite sîntem informați, în Trustul G.A.S. Timișoara se va pune în anul acesta un mare accent pe munca brigăzilor de producție. Ce ne puteți spune despre activitatea de viltoare a acestor brigăzi?

Brigada este veriga cea mai importantă a producției în fiecare unitate. De aceea, în acest an, noi am trecut la reorganizarea brigăzilor de cîmp care au în grija lor între 800—1.200 de hectare, față de 500 de hectare cît au avut anul trecut. Brigăzile zootehnice au în primire efective de animale care asigură obținerea unei producții globale anuale de 3.000.000 lei. Prin această mă-

(Continuare în pag. 4-a)

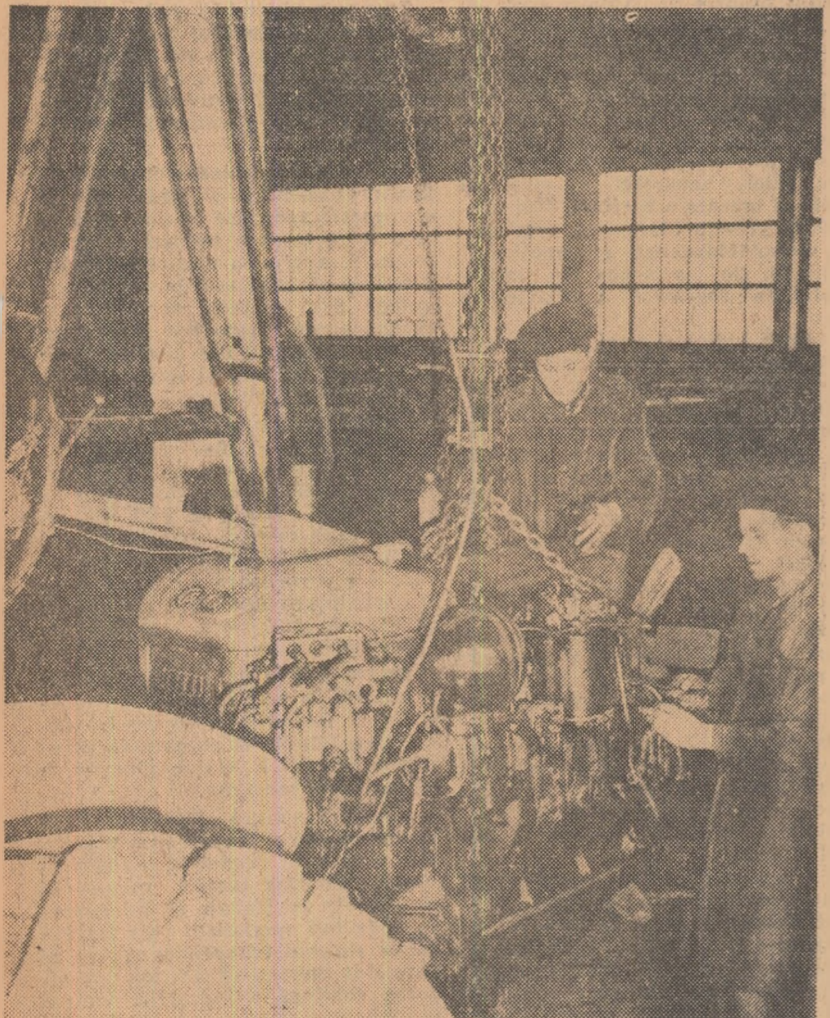

La S.M.T. Hemeluș, regiunea Bacău, reparațiile de iarnă sînt în toi. În fotografie: mecaniciz de atelier Ioan Asulăneanu și Nicolae Lichi, membri de partid, decupează un motor de tractor pentru a fi introdus în reparație. Foto: C. BURSUC

Ședințe plene ale consiliilor agricole regionale

În cursul săptămîinii trecute, în diferite regiuni au avut loc ședințe plene ale consiliilor agricole regionale. În rapoartele prezentate de consiliile agricole a fost scoasă în evidență munca acestora, de la constituire și pînă în prezent, cît și succesele obținute în regiunile respective în agricultură și zootehnie. În raportul consiliului agricol regional Bacău, de pildă, s-a arătat că în cursul anului trecut multe unități agricole socialiste ca cele din Șerbești, Răcăciuni, Gherăești și altele, au realizat producții medii de grâu între 2.500—2.700 kg la hectar. Mult au crescut în anul trecut, în această regiune, suprafețele cultivate cu legume precum și cele pe care au fost plantați pomi.

Raportul consiliului agricol regional Hunedoara, a dat o atenție deosebită creșterii și dezvoltării sectorului zootehnic în gospodăriile colective, folosindu-se prășila proprie. S-a arătat astfel, că anul trecut, numărul bovinelor proprietate obștească a crescut cu peste 80 la sută iar cel al păsărilor de peste 17 ori, față de anul 1961.

Despre astfel de probleme s-a ocupat și raportul consiliului agricol regional Cluj.

La G.A.S. Pietroul PANOUL FRUNTAȘILOR

Rezultatele pe care gospodăria agricolă de stat Pietroul, regiunea București, le obține, an de an, la cultura plantelor și creșterea animalelor, o situează printre unitățile agricole socialiste fruntașe. Cu realizări bune a încheiat gospodăria de stat Pietroul și anul 1962. La porumb, de pildă, de pe o suprafață de 1.725 hectare, producția medie la hectar a fost de 6.200 kg. La grâu, de pe suprafața de 2.061 hectare producția medie a fost de 3.686 kg.

La realizarea tuturor acestor obiective, o contribuție de seamă a adus-o întregul colectiv de muncă al gospodăriei. Prezentăm mai jos portretele unor dintre lucrătorii fruntași care și-au adus contribuția la succesele obținute în anul 1962 de gospodăria agricolă de stat Pietroul.

IVAN ION
e maistru agricol. S-a calificat în gospodărie. În trecut era muncitor necalificat. În ultimii ani însă, datorită dragostei față de muncă, a pasiunii cu care el a aplicat de fiecare dată învățămintele științei agricole, a obținut numai producții mari la hectar. În anul 1962, bunăoară, comunistul Ivan Ion a obținut cu brigada pe care o conduce de pe o suprafață de 135 hectare, o producție medie de 4.698 kg grâu la hectar. La porumb producția medie de pe 130 de hectare a fost de 7.000 kg boabe.

COSTICĂ VIȘAN
e tractorist. De mulți ani, chipul lui e nelăsat de la panoul de onoare al fruntașilor gospodăriei. La loc de frunte a fost pus și cu prilejul împlinirii aniversării proclamatei Republicii noastre

populare. Din realizările tractoristului Vișan pe anul 1962 arătam: a avut planificat să realizeze în anul trecut 1.600 ore funcționare tractor și a făcut aproape 2.100 de ore. E o realizare cu care tractoristul Costică Vișan se poate mîndri.

GHEORGHE D. GHEORGHE
lucrează în sectorul zootehnic. E mulgător-ingrijitor de vaci. El are în primire un număr de 14 vaci. De la fiecare vacă a avut planificat să obțină cîte 3.300 litri lapte. Pînă zilele acestea însă, Gheorghe D. Gheorghe a obținut de la fiecare vacă furajată în jurul de 4.000 litri lapte. Prețul de cost al litrului de lapte a fost redus cu 15 bani.

ANDREI APOLZAN
e brigadier zootehnic în sectorul ovin. În ultimii 6 ani, el a reușit ca, împreună cu brigada pe care o conduce, să dea produse peste plan în valoare de 700.000 de lei. În anul 1962, brigadierul Apolzan a avut planificat să realizeze de la 2.352 oi mame, 720 hl lapte. S-a angajat în fata colectivului de muncă al gospodăriei să obțină 840 hl. Angajamentul însă a fost depășit cu 80 de hl lapte. El a redus prețul de cost pe hl de lapte cu 50 lei.

ANUL 1962 a fost pentru gospodăria de stat Pietroul deosebit de darnic în rezultate bune. Urăm întregului colectiv succes și mai frumoase în anul 1963. Pe panoul de onoare al fruntașilor să strălucească alte noi chipuri de oameni harnici.

GH. BACIU

Rezultatele pe care gospodăria agricolă de stat Pietroul, regiunea București, le obține, an de an, la cultura plantelor și creșterea animalelor, o situează printre unitățile agricole socialiste fruntașe. Cu realizări bune a încheiat gospodăria de stat Pietroul și anul 1962. La porumb, de pildă, de pe o suprafață de 1.725 hectare, producția medie la hectar a fost de 6.200 kg. La grâu, de pe suprafața de 2.061 hectare producția medie a fost de 3.686 kg.

La realizarea tuturor acestor obiective, o contribuție de seamă a adus-o întregul colectiv de muncă al gospodăriei. Prezentăm mai jos portretele unor dintre lucrătorii fruntași care și-au adus contribuția la succesele obținute în anul 1962 de gospodăria agricolă de stat Pietroul.

IVAN ION
e maistru agricol. S-a calificat în gospodărie. În trecut era muncitor necalificat. În ultimii ani însă, datorită dragostei față de muncă, a pasiunii cu care el a aplicat de fiecare dată învățămintele științei agricole, a obținut numai producții mari la hectar. În anul 1962, bunăoară, comunistul Ivan Ion a obținut cu brigada pe care o conduce de pe o suprafață de 135 hectare, o producție medie de 4.698 kg grâu la hectar. La porumb producția medie de pe 130 de hectare a fost de 7.000 kg boabe.

COSTICĂ VIȘAN
e tractorist. De mulți ani, chipul lui e nelăsat de la panoul de onoare al fruntașilor gospodăriei. La loc de frunte a fost pus și cu prilejul împlinirii aniversării proclamatei Republicii noastre

Rezultatele pe care gospodăria agricolă de stat Pietroul, regiunea București, le obține, an de an, la cultura plantelor și creșterea animalelor, o situează printre unitățile agricole socialiste fruntașe. Cu realizări bune a încheiat gospodăria de stat Pietroul și anul 1962. La porumb, de pildă, de pe o suprafață de 1.725 hectare, producția medie la hectar a fost de 6.200 kg. La grâu, de pe suprafața de 2.061 hectare producția medie a fost de 3.686 kg.

La realizarea tuturor acestor obiective, o contribuție de seamă a adus-o întregul colectiv de muncă al gospodăriei. Prezentăm mai jos portretele unor dintre lucrătorii fruntași care și-au adus contribuția la succesele obținute în anul 1962 de gospodăria agricolă de stat Pietroul.

IVAN ION
e maistru agricol. S-a calificat în gospodărie. În trecut era muncitor necalificat. În ultimii ani însă, datorită dragostei față de muncă, a pasiunii cu care el a aplicat de fiecare dată învățămintele științei agricole, a obținut numai producții mari la hectar. În anul 1962, bunăoară, comunistul Ivan Ion a obținut cu brigada pe care o conduce de pe o suprafață de 135 hectare, o producție medie de 4.698 kg grâu la hectar. La porumb producția medie de pe 130 de hectare a fost de 7.000 kg boabe.

COSTICĂ VIȘAN
e tractorist. De mulți ani, chipul lui e nelăsat de la panoul de onoare al fruntașilor gospodăriei. La loc de frunte a fost pus și cu prilejul împlinirii aniversării proclamatei Republicii noastre

ÎNVĂȚĂMÎNTUL AGROZOOOTEHNIC DE MASĂ ÎN PLINĂ DESFĂȘURARE

Cu rezultate bune

Le gospodăria agricolă colectivă din Leordeni, regiunea Argeș, învățămîntul agrozootehnic de masă a început cu două luni în urmă, adică la 6 noiembrie. Fără îndoială, că această perioadă oferă suficiente elemente de analiză, ne permite să apreciem preocuparea lectorilor, a cursanților, și să vorbim chiar de unele rezultate dobîndite în această muncă.

Promptitudinea cu care au fost începute cursurile constituie, de la început, un bun exemplu care arată preocuparea organizăției de partid, a consiliului de conducere, a lectorilor de a se folosi din plin de lunile de iarnă pentru ridicarea calificării colectivizilor. De altfel, și înființarea a 5 cursuri de învățămînt, cu profile diferite, ne arată că nevoile dezvoltării gospodăriei cer cadre calificate de colectivizii în special în viticultură, pomicultură și legumicultură, pe lângă ocupațiile de bază — cultura plantelor de cîmp și creșterea animalelor.

Cu excepția cercului de cultura plantelor de cîmp, la care au fost încadrați 50 de cursanți, celelalte cuprind cîte 40 de colectivizii.

S-a făcut arătura adîncă, s-a cărât bălegar. Am început să pregătăm tocurile și ferestrele necesare și, bineînțeles, să ne preocupăm și de instruirea colectivizilor necesari acestui sector. La cercul legumicol avem înscrisi 40 de colectivizii de la care așteptăm să învețe cu rivă. — Cum apreciați activitatea desfășurată pînă acum? am întrebat.

— Avem o frecvență bună la cursuri, discuții interesante și aceasta se datorează ajutorului imediat, perseverent al organizației de partid și consiliului de conducere, al președintelui sfatului popular comunal. Deși programul de cursuri este cunoscut, brigădiștii reamintesc de fiecare dată cînd avem lecție. Mergem și pe la cei care au lipsit și cunoaștem care au fost motivele. Punem un mare preț pe învățămînt, căci de rezultatele lui, de eficiența lui depinde continuă întărirea economico-organizatorică a gospodăriei colective.

Pînă în ultimele zile ale anului trecut, la fiecare cerc fuseseră ținute cîte 14 lecții. Fără îndoială că această ritmicitate, aceste bune rezultate se datorează tuturor lectorilor care au înțeles să-și facă pe deplin datoria.

In raionul Tîrgoviște

Zilele acestea, biroul comitetului raional de partid Tîrgoviște, într-o ședință largă, a analizat modul în care se desfășoară învățămîntul agrozootehnic de masă cu durata de 3 ani. Alți din materialele prezentate, cît și din discuțiile purtate, s-a desprins, ca o primă concluzie, că învățămîntul agrozootehnic de masă în raionul Tîrgoviște a luat o mare dezvoltare; că, spre deosebire de anul trecut, există mai multă preocupare și spirit de răspundere alți pentru asigurarea condițiilor materiale, cît și pentru îmbunătățirea frecvenței și a conținutului acestui învățămînt.

Anul trecut, în gospodăriile colective din raion au funcționat doar 37 cursuri agrozootehnice cu 1.750 de cursanți. În prezent, însă sînt desfășoară activitatea 64 cursuri, care cuprind 3.237 cursanți. La aceasta se adaugă și ciclurile de conferințe organizate în cadrul celor 78 cămine culturale pentru cei care nu sînt cuprinși la cursurile agrozootehnice; la prima conferință, spre exemplu, au participat 11.300 de auditori.

Mulți dintre participanții care au luat cuvîntul la această ședință de analiză au arătat rolul învățămîntului agrozootehnic de masă, cît și rezultatele obținute pînă acum. Ședința de birou largă a stabilit totodată măsurile care să asigure îmbunătățirea continuă a desfășurării învățămîntului agrozootehnic de masă.

M. D. NEACȘU
corespondent

Dornici să învețe

În aceste zile de iarnă, la gospodăria colectivă din comuna Săvinești, raionul Piatra Neamț, o atenție deosebită se dă și învățămîntului agrozootehnic de masă. Astfel, la cercurile agrozootehnice și zootehnice, cei peste 200 de colectivizii cursanți iau parte cu regularitate. Pînă zilele acestea, lectorii Monica Cristea și Niculina Jora au predat 11 lecții. De fiecare dată, atunci cînd predau lecții, tovarășele Cristea și Jora le vorbesc cursanților pe înțelesul lor, dau multe exemple din munca gospodăriei și a colectivizilor. O mare atenție se dă, de asemenea, și demonstrațiilor practice care sînt făcute cu multă competență de către lectori. Toate acestea fac ca mulți colectivizii-cursanți să participe la discuții, să pună întrebări suplimentare asupra lecțiilor și demonstrațiilor practice. Printre acestea se evidențiază colectivizii Georgehe Toma, Elena Pristov, Constantin Tălmăci și alții.

Buna desfășurare a învățămîntului agrozootehnic de masă la gospodăria colectivă din Săvinești dovedește că colectivizii de aici sînt dornici să învețe cît mai multe lucruri noi, folositoare, despre cultura plantelor și creșterea animalelor.

C. LUCIAN

Lecții predate la timp

Printre raioanele din regiunea București unde învățămîntul agrozootehnic de masă cu durata de 3 ani se desfășoară în condiții bune, se numără și raionul Zimnicea. În acest raion, în cadrul celor 33 de gospodării colective funcționează 60 de cursuri agrozootehnice, 33 zootehnice, 30 legumicole și 8 pomiviticole, care sînt frecventate de aproape 7.000 de colectivizii. Pînă zilele acestea, în majoritatea cursurilor s-a ajuns la lecția a 17-a. Astfel, la cercul agrozootehnic de masă din comuna Săvinești, raionul Roman, o interesantă consfățuire privind munca cu cartea.

Tema principală a consfățuirii a fost discutarea pe marginea cărților agricole apărute în Editura politică: „Fiecare gospodărie colectivă o unitate puternică, înfloritoare”, „Avut obște în gospodăria agricolă colectivă”, „Să valorificăm prin contractări cît mai multe produse agricole”. La consfățuire au participat numeroși colectivizii, ingineri și bibliotecari din comunele Onișcani, Icușești, Bălușești, Filipușești, Dămieniști și din alte gospodării agricole colective ale raionului Roman, precum și reprezentanții ai organelor de partid și de stat, din partea cooperativei de consum.

Cei înscrisi la discuții au apreciat importanța lucrărilor apărute, felul cum aceste cărți sînt scrise pe înțelesul țărănilor colectivizii, metodele înaintate de muncă folosite de colectivizii fruntași din comuna Hărman, regiunea Brașov, precum și din alte gospodării colective din țară, i-au ajutat practic la întărirea economico-organizatorică a gospodăriilor colective, cum să-și dezvolte averea obștească etc.

— Nouă, colectivizilor din Onișcani — a spus în cuvîntul său tovarășul Constantin Anica, președintele gospodăriei colective „24 Ianuarie”, studiarea cărții „Fiecare gospodărie colectivă o unitate puternică, înfloritoare”, ne-a fost de mare folos. Ea ne-a învățat cum să aplicăm experiența înaintată a gospodăriei colective „Tudor Vladimirescu” din comuna Hărman, decorată cu „Ordinul Muncii” clasa I. Interesant scrise și susținute cu grafice comparative, fotografii, au fost, de pildă, subcapitolele: „Un sector în plină dezvoltare”, „Producții mari — venituri

T. BARBALATA
corespondent

M. IORDACHE
corespondent

Cartea în sprijinul colectivizilor

Din inițiativa comitetului raional pentru cultură și artă, a Uniunii raionale a cooperativei de consum și bibliotecii raionale din Roman s-a organizat recent în sala cîminului cultural din satul Gabeni comuna Filipușești, raionul Roman, o interesantă consfățuire privind munca cu cartea.

Tema principală a consfățuirii a fost discutarea pe marginea cărților agricole apărute în Editura politică: „Fiecare gospodărie colectivă o unitate puternică, înfloritoare”, „Avut obște în gospodăria agricolă colectivă”, „Să valorificăm prin contractări cît mai multe produse agricole”. La consfățuire au participat numeroși colectivizii, ingineri și bibliotecari din comunele Onișcani, Icușești, Bălușești, Filipușești, Dămieniști și din alte gospodării agricole colective ale raionului Roman, precum și reprezentanții ai organelor de partid și de stat, din partea cooperativei de consum.

Cei înscrisi la discuții au apreciat importanța lucrărilor apărute, felul cum aceste cărți sînt scrise pe înțelesul țărănilor colectivizii, metodele înaintate de muncă folosite de colectivizii fruntași din comuna Hărman, regiunea Brașov, precum și din alte gospodării colective din țară, i-au ajutat practic la întărirea economico-organizatorică a gospodăriilor colective, cum să-și dezvolte averea obștească etc.

— Nouă, colectivizilor din Onișcani — a spus în cuvîntul său tovarășul Constantin Anica, președintele gospodăriei colective „24 Ianuarie”, studiarea cărții „Fiecare gospodărie colectivă o unitate puternică, înfloritoare”, ne-a fost de mare folos. Ea ne-a învățat cum să aplicăm experiența înaintată a gospodăriei colective „Tudor Vladimirescu” din comuna Hărman, decorată cu „Ordinul Muncii” clasa I. Interesant scrise și susținute cu grafice comparative, fotografii, au fost, de pildă, subcapitolele: „Un sector în plină dezvoltare”, „Producții mari — venituri

„Baza beșugului — este averea obștească” și altele. Citind cu atenție cărțile cu caracter agricol apărute în Editura politică, aplicînd în practică cunoștințele căpătate, ne vom putea ridica continuu nivelul profesional, fapt ce se va răstrînge pozitiv în obținerea de producții agro-alimentare sporite. Vom putea face din gospodăriile noastre colective — așa cum se spune și în cărțile agricole — unități socialiste puternice și înfloritoare.

Au mai făcut aprecieri despre efectul lor asupra îmbunătățirii muncii în gospodăriile colective mai tineri din raionul Roman, vorbitorii

C. STOICESCU
corespondent



Zeci de cititori tineri și vîrstnici vin în fiecare seară la bibliotecă din comuna Topalu, regiunea Drobeta, pentru a citi ziar și reviste și a cerceta ultimele noutăți literare și agrozootehnice sosele acelu.

Jocul de șah este îndrăgit de un număr tot mai mare de tineri și vîrstnici din satele noastre. Iată un grup de amatori ai acestui sport asaltînd la o partidă aprig disputată, la cîminul cultural din comuna Șocariu, regiunea București.



NOI FILME AGRICOLE

O mare importanță în răspîndirea cunoștințelor agrozootehnice în rîndul celor ce muncesc pe ogoare o are și filmul documentar agricol.

În anul care a trecut studioul cinematografic „Alexandru Sahia” a realizat, la cererea și cu sprijinul direct al Consiliului Superior al Agriculturii, un număr de 13 asemenea filme. La ele au colaborat ca autori sau consultanți profesori universitari, candidați în științe agricole, cercetători, ingineri agronomi din G.A.S. și G.A.C. etc., care au asigurat filmelor un conținut științific valoros. Pe genurile acestor filme stă scris numele tovarășilor: profesor Nicolae Glosan, ing. Mureșan Tiberiu, director și ing. Nicolae Șarpe, director adjunct științific la Institutul de cercetări pentru cereale și plante tehnice — Fundulea, Teodor Moscu, candidat în științe, al inginerilor Filip Ghinea, Ion Poșteac, Mircea Anastasiu, I. Cora, Cornel Chioresanu, Daniel Lobi, Cristian Bistriceanu, arhitecților Dorel Dejor, Iosif Vogel, al cercetătorului Horia Simota și al altora.

O bună parte din aceste filme au fost prezentate cititorilor noștri cu ocazia apariției lor pe ecrane. De data aceasta, ne vom opri la cîteva filme documentare agricole realizate la sfîrșitul anului ce a trecut. Despre felul cum trebuie să creștem păsări se ocupă filmul „Să dezvoltăm creșterea păsărilor” (autor dr. Steliana Stoicescu, regizor Dumitru Dădărlan) în care sînt popularizate mijloacele folosite de unele G.A.S. și G.A.C. spre a-și mări efectivul de păsări.

Print-un colorit care păstrează tonalitățile naturale, operatorul Ilie Cornea a dat filmului „Porumbul hibrid — asigură recolte bogate” imagini deosebit de frumoase. Imaginile sînt luate la Institutul de cercetări pentru cereale și plante tehnice — Fundulea și în gospodăriile colective din regiunea București.

Filmul prezintă cercetările făcute la Institutul de cercetări pentru cereale și plante tehnice de la Fundulea.

Un capitol special este rezervat construcțiilor vinicole de înaltă destinație, legate de procesele de prelucrare, păstrare și condiționare a vinurilor. Se arată secțiile cramei — prelucrare, fermentare — și condițiile ce trebuie să le îndeplinească. În același mod este prezentată pînzii, accentuîndu-se asupra condițiilor de amplasare, construcție și curățenie.

Într-un alt capitol, se tratează despre vasele folosite în tehnologia vinului. Se dă o deosebită atenție pregătirii și întreținerii vaselor de lemn, cisternelor de mare capacitate și tancurilor metalice.

O atenție deosebită se acordă pregătirii campaniei de vinificare, măsurătorii pregătitoare, precum și cu lesulul propriu-zis. Autorii arată că data începerii culesului trebuie stabilită prin metode științifice de urmărirea a procesului de maturare a strugurilor. Tehnologia obținerii mustului din struguri formează obiectul altui capitol, în care se arată modul de zdrobire, dezbrobire a strugurilor, separare a mustului ravac și presare a boștinei. Sînt prezentate presele hidraulice, combinate, mecano-hidraulice, pneumatice și continue. De asemenea se indică modul de sporire a producției de must.

Autorii indică și felul în care trebuie făcute corecțiile de zahăr, acidiitate, tîm și culoare, la musturile deficitare sau bogate în aceste elemente. Folosirea biotului de sulf în vinificație constituie obiectul capitolului VIII, în care se arată rolul mare pe care-l joacă această substanță în vinificație, indicîndu-se tehnica de folosire în mod corect și rațional.

În capitolul IX, consacrat tehnologiei fermentării mustului, cititorii găsesc răspunsuri competente în ce privește teoria fermentației alcoolice și mecanismul acesteia. Se accentuează asupra folosirii drojdiilor selecționate.

În capitolul X, „Clasificarea vinurilor” autorii trec în revistă diferite clasificări și arată schematic clasificarea propusă de prof. M. A. Gheorghiu, pe care o găsesc ca cea mai judicioasă.

Un capitol important este rezervat pentru prepararea vinurilor. Sînt desfășurate schemele tehnologice de preparare a vinurilor albe seci și demisei, a vinurilor roșii și aromate, precum și a vinurilor provenite din recolte avariate. Autorii expun în capitolul XII fazele de evoluție a vinului — formarea, maturizarea, învechirea și degradarea — reprezentînd o serie de complexe de transformări fizico-chimice și biochimice.

de însuși de către masele largi de spectatori.

Filmul poartă un mesaj pe care-l duce la îndeplinire: cultivarea pe suprafețe cît mai mari de culturi intercalate și duble ca mijloc de folosire rațională a pămîntului și obținerea de recolte sporite de pe aceleași suprafețe.

„Carnetul președintelui” (autor ing. Ion Albușescu, regizor Alexandru Sirbu) prezintă însemnările președintelui gospodăriei colective din Făceni, tov. Toma Dimache privind organizarea muncii și felul în care în cei 12 ani de existență această gospodărie a devenit multimilionară. Nu este uitat nici planul de perspectivă pentru dezvoltarea continuă a acestei unități fruntașe. Filmul ne prezintă viața satului și transformările survenite ca urmare a colectivizării lui. Așa, de exemplu, sînt arătate casele noi, bunăstarea colectivizilor și în general cea a însemnat și însemnă gospodăria colectivă în viața oamenilor.

Vizionînd aceste filme, lucrătorii de pe ogoare își vor putea ridica și pe această cale cunoștințele agrozootehnice, alți de necesare în munca lor de zi cu zi pentru ridicarea producției agricole.

Lucian Durdeu
regizor de film
din secția de învățămînt și propagandă a Consiliului Superior al Agriculturii

Lucian Durdeu
regizor de film
din secția de învățămînt și propagandă a Consiliului Superior al Agriculturii

CE SĂ CITIM

„TEHNOLOGIA VINULUI”

de prof. D. Bernaz, ing. I. Dumitrescu, ing. Gh. Bernaz și ing. M. Martin

Tratatul „Tehnologia vinului” de prof. D. Bernaz și colaboratorii săi a fost primit cu multă căldură de muncitorii din sectorul vinicol — ingineri, tehnicieni și pînzneri — precum și de studenți, deoarece puține lucrări complete din acest domeniu, apărute la noi în țară, s-au epuizat de multă vreme și nu mai corespund nivelului tehnicii actuale și ritmului intens de dezvoltare a industriei noastre vinicole. În acest fel lucrarea vine să îmbogățească literatura noastră de specialitate.

În condițiile încheierii colectivizării agriculturii, dezvoltarea viticulturii și vinificației se face în mari unități socialiste, conduse de specialiști cu o temeinică pregătire profesională. Pentru lucrătorii din acest sector, tratatul de față este de un real folos în munca lor de zi cu zi.

Lucrarea a fost redactată într-o formă îngrijită, avînd un stil clar, ușor de înțeles, puțînd fi consultată și de cititorii cu o pregătire mai generală. Numeroasele lucrări de specialitate din țară și străinătate citate în bibliografie, se reflectă din plin asupra nivelului tehnic al tratatului, deoarece sînt expuse în mare măsură cele mai recente rezultate ale muncii lucrătorilor din instituțiile de cercetare și de învățămînt, ca și ale celor din cadrul unităților fruntașe în producție.

Ilustrația bogată în desene, figuri, fotografii, grafice, face lucrarea atractivă și ușurează înțelegerea textului. Conținutul tratatului este prezentat unitar, iar împărțirea în capitole este judicioasă. Cele 392 pagini ale lucrării formează obiectul a 21 capitole, distribuite în două părți mari: **TEHNOLOGIA GENERALĂ** și **TEHNOLOGIA SPECIALĂ**.

Partea I a lucrării cuprinde 17 capitole, care se ocupă cu studiarea materiei prime și a reacțiilor fizico-chimice și biochimice ce se petrec în cursul operațiilor de prelucrare a strugurilor, în timpul fermentației alcoolice și al proceselor de evoluție a vinurilor. De asemenea, mai cuprinde totalitatea operațiilor tehnice și tehnologice, începînd cu culesul și pînă la punerea în consum a vinurilor obținute.

În capitolul I, autorii se ocupă de studiul uviologie al strugurilor, cuprinzînd alcătuirea mecanică și chimică a acestora. În capitolul următor se prezintă influența diferiților factori asupra calității strugurilor, a producției și calității vinului. Se stabilește influența solului, a factorilor ecologici — climă, soare, expoziție — influența factorilor agrozootehnici și a gradului de coacere a strugurilor.

Un capitol special este rezervat construcțiilor vinicole de înaltă destinație, legate de procesele de prelucrare, păstrare și condiționare a vinurilor. Se arată secțiile cramei — prelucrare, fermentare — și condițiile ce trebuie să le îndeplinească. În același mod este prezentată pînzii, accentuîndu-se asupra condițiilor de amplasare, construcție și curățenie.

Într-un alt capitol, se tratează despre vasele folosite în tehnologia vinului. Se dă o deosebită atenție pregătirii și întreținerii vaselor de lemn, cisternelor de mare capacitate și tancurilor metalice.

O atenție deosebită se acordă pregătirii campaniei de vinificare, măsurătorii pregătitoare, precum și cu lesulul propriu-zis. Autorii arată că data începerii culesului trebuie stabilită prin metode științifice de urmărirea a procesului de maturare a strugurilor. Tehnologia obținerii mustului din struguri formează obiectul altui capitol, în care se arată modul de zdrobire, dezbrobire a strugurilor, separare a mustului ravac și presare a boștinei. Sînt prezentate presele hidraulice, combinate, mecano-hidraulice, pneumatice și continue. De asemenea se indică modul de sporire a producției de must.

Autorii indică și felul în care trebuie făcute corecțiile de zahăr, acidiitate, tîm și culoare, la musturile deficitare sau bogate în aceste elemente. Folosirea biotului de sulf în vinificație constituie obiectul capitolului VIII, în care se arată rolul mare pe care-l joacă această substanță în vinificație, indicîndu-se tehnica de folosire în mod corect și rațional.

În capitolul IX, consacrat tehnologiei fermentării mustului, cititorii găsesc răspunsuri competente în ce privește teoria fermentației alcoolice și mecanismul acesteia. Se accentuează asupra folosirii drojdiilor selecționate.

În capitolul X, „Clasificarea vinurilor” autorii trec în revistă diferite clasificări și arată schematic clasificarea propusă de prof. M. A. Gheorghiu, pe care o găsesc ca cea mai judicioasă.

Un capitol important este rezervat pentru prepararea vinurilor. Sînt desfășurate schemele tehnologice de preparare a vinurilor albe seci și demisei, a vinurilor roșii și aromate, precum și a vinurilor provenite din recolte avariate. Autorii expun în capitolul XII fazele de evoluție a vinului — formarea, maturizarea, învechirea și degradarea — reprezentînd o serie de complexe de transformări fizico-chimice și biochimice.

Seminar cu activiștii culturali

Activiștii culturali din raionul Lipova, regiunea Banat, au avut recent prilejul să se convingă din nou de utilitatea seminarilor raionale.

La ultimul seminar, la care au participat directorii căminelor culturale și bibliotecarii comunali și satești din raion s-a dezbătut cu multă temeinicie probleme importante pentru ca instruirea activului cultural să fie cît mai concretă, cît mai eficientă. Conținutul tematic al seminarului a fost strîns legat de problemele concrete ale activiștilor căminelor culturale în perioada actuală: „Munca cultural-educativă de masă în sprijinul consolidării economico-organizatorice a gospodăriilor colective și creșterea producției agricole” și lecția „Informarea politică a colectivizilor la cîminul cultural”.

Pentru bibliotecarii s-au prezentat lecțiile „Activitatea culturală în perioada de cîntărire a gospodăriei colective” și „Munca cultural-educativă de masă în raion”. De asemenea, au fost tratate probleme ca: „Organizarea și activitatea cercurilor de citit în perioada de iarnă”, „Munca cu cartea în rîndurile femeilor”.

De un real folos pentru directorii participanți la acest seminar au fost aplicațiile practice ca, de exemplu, organizarea unui jurnal vorbit pe tema „Ultimele noutăți din țară și din străinătate”, sau pentru bibliotecarii, întocmirea de către participanți a unor planuri de lectură pe tema: „Cartea ne ajută să știm belșugul în gospodăriile agricole colective”.

De asemenea, s-au prelucrat și diferite materiale cu conținut metodic, precum și planul de măsuri al comitetului regional de partid privind intensificarea muncii culturale educative pentru perioada de iarnă.

Instruirea activului cultural în mod temeinic și cu spirit de răspundere, va contribui în mare măsură la îmbunătățirea muncii culturale-educative în căminele culturale din comunele și satele raionului Lipova, la realizarea sarcinilor anului 1963.

Francisc Wild
corespondent

Francisc Wild
corespondent

Francisc Wild
corespondent

Francisc Wild
corespondent

Francisc Wild
corespondent

Francisc Wild
corespondent

Francisc Wild
corespondent

Francisc Wild
corespondent

Francisc Wild
corespondent

Francisc Wild
corespondent

Francisc Wild
corespondent

Francisc Wild
corespondent

Francisc Wild
corespondent

Francisc Wild
corespondent

Francisc Wild
corespondent

Francisc Wild
corespondent

Francisc Wild
corespondent

Francisc Wild
corespondent

Francisc Wild
corespondent

Francisc Wild
corespondent

Francisc Wild
corespondent

Francisc Wild
corespondent

Francisc Wild
corespondent

Francisc Wild
corespondent

Francisc Wild
corespondent

Francisc Wild
corespondent

Francisc Wild
corespondent

Francisc Wild
corespondent

Francisc Wild
corespondent

Francisc Wild
corespondent

Francisc Wild
corespondent

Francisc Wild
corespondent

Francisc Wild
corespondent

Francisc Wild
corespondent

Francisc Wild
corespondent

Francisc Wild
corespondent

Francisc Wild
corespondent

Francisc Wild
corespondent

Francisc Wild
corespondent

Francisc Wild
corespondent

Francisc Wild
corespondent

Francisc Wild
corespondent

Francisc Wild
corespondent

Francisc Wild
corespondent

Francisc Wild
corespondent

Francisc Wild
corespondent

Francisc Wild
corespondent

Francisc Wild
corespondent

Francisc Wild
corespondent

Francisc Wild
corespondent

Francisc Wild
corespondent

Francisc Wild
corespondent

Francisc Wild
corespondent

Francisc Wild
corespondent

Francisc Wild
corespondent

Francisc Wild
corespondent

Folosirea chibzuită a pământului — o preocupare de seamă

Am fost oaspete al colectivităților din Timboești nu de mult, într-una din ultimele zile ale anului de care abia ne-am luat rămas bun. Fulgula piezilor, și un vînt rece, tăios, și gîlciula fără îndurare a-brăși. În ciuda lernii care prinduse oaji și stîrni stîlbele, la sedul colectivului „Înainte” zeci de oameni, bărbați și femei, ședeau la sînt, unii în bătaură, alții în aștia de la intrare.

— Deși nu mai avem de lucru în cîmp, sintem totuși prinși pînă peste cap cu treburile, ne spune tov. Ion Dînică, vicepreședintele gospodăriei, vînd parcă să se scuze pentru că s-a lăsat cam mult așteptat. Lucrăm la pregătirea dării de seamă și a planului de producție, încheiem socoteliile avute cu bătrînul 1962 și facem tirgul cu noul an pentru roade și mai bune.

— Presupun că vă despărțiți de 1962 ca buni prieteni, îmi dau părerea.

Nici vorbă. A fost un an bun pentru noi. După cum arată scrierile contabile, venitul bănesc realizat este cu mult bine de 2.000.000, mai mare decît cel pe care ni-l plănușem. Azi, după cum se vede, s-a început distribuția ultimelor sume de bani în contul zilelor-muncă, îmi spune el, arînd către cei care așteptau să-și primească banii.

— Mai bine de 80 la sută din veniturile realizate în 1962 provin din vitipomicultură — interveni în discuție tov. Petre Stan, inginerul colectivului. Tocmai de aceea, continuă el, pentru anul ce vine ne-am propus să dezvoltăm și mai mult această ramură de producție. Posibilitățile avem destule. În jurul comunei există întinse suprafețe de terenuri în pantă, supuse eroziunii, care pot fi valorificate cel mai bine prin plantarea de vii și pomi.

Discuția cu vicepreședintele și inginerul agronom al gospodăriei colective din Timboești se înfiripă repede. De la el află că, alături de cultura cerealelor și plantelor tehnice, vitipomicultura este un sector cu o mare pondere în gospodărie. În prezent, cultura viței de vie și a pomilor fructiferi ocupă peste 900, din cele 2.600 de ha ale colectivelor. Pe aproape 60 de ha sînt plantații noi, înființate în 1962. Urînd indicațiile date de documentele de partid, gospodăria a extins sectorul vitipomicol numai pe seama terenurilor de coastă, supuse eroziunii. Cele mai multe din suprafețele plantate în 1962, și îndeosebi cele cu pomi (35 de hectare), sînt terenuri care erau complet neproductive.

P. VOICULESCU



Membrii gospodăriei colective din comuna Corbu de Jos, regiunea Dobrogea, acordă o mare atenție dezvoltării averii obștești. Între altele, ei au mărît mult în 1962 ferma de porcine

Ne aflăm în casa colectivității Ioan Tănăsescu din comuna Crăciunești, regiunea Mureș-Au-tonomă Maghiară. Mobilă nouă de buclărie, vesele de falanță, iată numai cîteva din amănuntele ce demonstrează viața tot mai înstărită și fericită pe care o duce această familie.



Tehnica nouă în sprijinul producției

Staționarea de mașini și tractoare Videle, regiunea București, deservește 23 gospodării agricole colective cu o suprafață totală de 33.509 hectare teren arabil.

Creșterea parcului de tractoare și mașini agricole, folosirea întregii capacități de lucru a acestora și utilizarea rațională a timpului de lucru au permis stațiilor noastre să sporească an de an volumul lucrărilor mecanizate. Volumul de lucru dispozitivului am reușit să reducem timpul de staționare a unui set de cîștină biela la 20 minute, lucrarea fiind de calitate și precisă. De asemenea, asigurăm și o prelungire a duratei de funcționare a cîștinărilor, iar manopera de execuție s-a redus cu 5,50 lei, pe set.

O altă preocupare a stațiilor noastre a fost reducerea costului lucrărilor efectuate a fost redus de la 56,10 lei, la 51,47 lei pe hantur, însumînd o economie totală de 65.000 de lei.

O contribuție de seamă la realizarea și depășirea planului a adus-o folosirea tehnicii noi în activitatea producției.

În scopul ridicării producției și măririi productivității muncii colectivelor de muncitori, tehnicieni și ingineri din cadrul unității noastre a avut o

preocupare permanentă privind raționalizarea și inovarea. Pe linia introducerii tehnicii noi, mecanizatorii folosesc cu succes o serie de dispozitive care ușurează efortul fizic al muncitorilor. Printre acestea se numără un dispozitiv realizat în cadrul stațiunii pentru strunjirea lagărelor de biela și recondiționarea capului mare al biellei de la motorul tractorului K.D.-35 și UTOS. Aplicînd în procesul de lucru dispozitivul am reușit să reducem timpul de strunjire a unui set de cîștină biela la 20 minute, lucrarea fiind de calitate și precisă. De asemenea, asigurăm și o prelungire a duratei de funcționare a cîștinărilor, iar manopera de execuție s-a redus cu 5,50 lei, pe set.

O altă preocupare a stațiilor noastre a fost reducerea costului lucrărilor efectuate a fost redus de la 56,10 lei, la 51,47 lei pe hantur, însumînd o economie totală de 65.000 de lei.

O contribuție de seamă la realizarea și depășirea planului a adus-o folosirea tehnicii noi în activitatea producției.

În scopul ridicării producției și măririi productivității muncii colectivelor de muncitori, tehnicieni și ingineri din cadrul unității noastre a avut o

preocupare permanentă privind raționalizarea și inovarea. Pe linia introducerii tehnicii noi, mecanizatorii folosesc cu succes o serie de dispozitive care ușurează efortul fizic al muncitorilor. Printre acestea se numără un dispozitiv realizat în cadrul stațiunii pentru strunjirea lagărelor de biela și recondiționarea capului mare al biellei de la motorul tractorului K.D.-35 și UTOS. Aplicînd în procesul de lucru dispozitivul am reușit să reducem timpul de strunjire a unui set de cîștină biela la 20 minute, lucrarea fiind de calitate și precisă. De asemenea, asigurăm și o prelungire a duratei de funcționare a cîștinărilor, iar manopera de execuție s-a redus cu 5,50 lei, pe set.

O altă preocupare a stațiilor noastre a fost reducerea costului lucrărilor efectuate a fost redus de la 56,10 lei, la 51,47 lei pe hantur, însumînd o economie totală de 65.000 de lei.

O contribuție de seamă la realizarea și depășirea planului a adus-o folosirea tehnicii noi în activitatea producției.

Se dezvoltă sectorul legumicol

În gospodăriile colective din regiunea Crișana, anul acesta sectorul legumicol va fi mărît cu 1.731 ha, față de anul 1962.

Pe 200.000 m.p. în unitățile agricole din regiune se vor cultiva culturi forțate în răsadnițe (cu aproape 90.000 m.p. mai mult ca în 1962).

Majoritatea gospodăriilor colective și-au procurat din timp materia-

le necesare (cherestea, geamuri, gunoi de grajd etc.), necesare amenajării răsadnițelor — lucrare care în prezent este în curs.

O noutate o constituie faptul că, în regiune, se va introduce în acest an cultura de legume protejate cu mase plastice, pe 15 ha. De asemenea, se introduce cultura ciupercilor pe 1.000 m.p.

noastre am folosit metoda hormonală, recomandată de secția de reproducție din Institutul de cercetări zootehnice. În acest scop, pentru provocarea căldurilor la oi am executat 2 injecții subcutanate cu progesteron a 20 mg fiecare, la interval de 3 zile una de alta; acestea fiind urmate de 2 injecții a 8-10 cmc ser de lapă gestantă și prima de la 6 zile după ultima injecție cu progesteron, iar a 2-a la 20 de zile.

Pentru experiență am folosit 274 de oi merino de Palas. Din acest-

| SPECIFICARE | SEXUL | CAP | FĂTAREA DE PRIMĂVARĂ 1962 | | | FĂTAREA DE TOAMNĂ 1962 | | |
|---------------|--------|-----|---------------------------|--------|--------|------------------------|--------|--------|
| | | | MEDIA | MINIMĂ | MAXIMĂ | MEDIA | MINIMĂ | MAXIMĂ |
| FĂTĂRI SIMPLU | MASC | 44 | 5,71 | 3,8 | 8 | 5,54 | 2,3 | 7,6 |
| FĂTĂRI GEMENE | FEMELE | 38 | 5,26 | 3,9 | 8 | 5,25 | 2,7 | 7,2 |
| FĂTĂRI GEMENE | MASC | 36 | 4,81 | 3,4 | 6,5 | 4,60 | 2,8 | 6,3 |
| FĂTĂRI GEMENE | FEMELE | 30 | 4,65 | 3,7 | 6,4 | 4,51 | 3,0 | 6,1 |

Nr. 2

de oi, (de pildă rasa Romanov) în cursul procesului de domestocire, biologia reproducției s-a modificat, aceasta putîndu-se face în orice sezon.

Chiar în cadrul turmei de oi merino de Palas se găsesc exemplare de oi care intră în călduri în orice sezon al anului, putîndu-se, cu timpul, forma o turmă care să fete de două ori pe an. Aceasta este o cale de lungă durată. Pentru a produce 2 fătări pe an la oi ne stau la îndemînă două metode de lucru: metoda luminosă și cea hormonală.

Deoarece, metoda luminosă, care se bazează pe scurtarea zilei luminoase, pînă la 10-11 ore, împune a se asigura, salvează electricitate, ventilație caldă și necesită un timp îndelungat (45-50 zile) pînă ce intră oile în călduri, în cercetările

După aplicarea tratamentului hormonal, adică de la 24 aprilie pînă la 23 mai, s-a constatat că după fiecare injecție cu progesteron, dar mai ales cu ser de lapă gestantă, începînd din ziua a 3-a, creșterea numărului de oi care intră în călduri. Acest lucru se menține 4-5 zile, apoi începe să scadă.

De la 20 mai, căldura fiind mare, numărul oilor intrate în călduri s-a redus simțitor, încît am intrerut controlul oilor în călduri.

În tabelul nr. 1 dăm rezultatele obținute la fătare în toamna anului trecut, în comparație cu același sfîrșit în primăvară.

Din analiza datelor prezentate, rezultă că primăvara oile mînzări de rasa merino intră masiv în călduri (93%), fecunditatea fiind de 67,8%, iar prolificitatea de 140%.

În ce privește oile sterile, așa după cum a constatat și cercetăto-

De altfel oile sînt într-o stare bună de întreținere. În prezent, în pîl-nă perioadă de alăptare s-au montat 70 de capete.

Din aceste câteva date preliminare, rezultă în mod evident că practicarea fătărilor dese la oi în unitățile cu condiții bune de hrănire și cu experiență în creșterea lor, contribuie la recapacitarea unei părți din oile sterile, la sporirea rapidă a efectivelor de oi cu lînă fină și la creșterea rentabilității fermelor de ovine.

Dr. S. TIMARIU de la stațiunea experimentală Dobrogea

Mîndria muscelenilor

Dealurile și colinele Muscelului, renumite odinioară doar prin pitorescul lor, s-au transformat și continuă să se transforme în grădini și livezi înfloritoare.

Deși cu un pronunțat caracter pomicol, pe vremea regimului burghez-moșteresc, în fostul județ Muscel, pomii ocupau doar 2.500 de hectare, suprafață reprezentată de livezi răzele, cu pomi depradați, liveze care prunul din soiurile inferioare ocupa peste 80 la sută. Despre o pomicultură organizată nu putea fi vorba.

Aciunea de refacere a pomiculturii a început în anul 1957, cu un lot de experiență de 30 de hectare în comuna Valea Mare. Exemplul a fost urmat și de cei din Lerești, Dragoslavele, Boteni, Malu cu Flori. Dealurile pe care creștea doar țără și spini au început să se împodobească cu meri, peri, pruni. Hărnicia și entuziasmul oamenilor dornici să schimbe înfățișarea dealurilor au fost mari. 800 de ha. în anul 1959, 4.500 ha. în 1960, iar în prezent 7.000 de ha. terenuri slab productive sau neproductive, sînt plantate în masiv cu peste un milion de pomi fructiferi.

În noile plantații s-au folosit numai pomi din soiuri valoroase ca Parmen aurti, Reinette, Favorita lui Klapp, Tuleul gras și alte specii valoroase, menite să dea producții ridicate la hectar.

Printre gospodăriile agricole colective frumuse în această acțiune se numără cea din Văleni care a plantat pomi pe 370 de hectare teren neproductiv. Malu cu Flori 360 de hectare, Aninoasa 360 de ha., Lerești 271 de hectare, Valea Mare 287 de hectare. La îndemnul specialiștilor pomii au fost plantați ca „la carte” cu distanțe mari între rânduri și cu micșorarea distanței pe rînd. În acest fel, terenul a fost mai bine valorificat. Cît de eficientă este această metodă ne-o dovedesc rezultatele dobîndite de multe gospodării colective. Să ne oprim, bunăoară, în comuna Valea Mare, situată în partea nordică a orașului Cîmpulung, la bifurcația cu drumul ce duce înspre Bran.

Anul trecut, mi-a spus tînăra inginer Irina Drăgoțeanu, agronom colectivă, noi am cultivat printre

Ing. ADELA CUMPANAȘU

Pentru înfrumusețarea comunei

Zilele acestea, la Smeeni, raionul Buzău, s-a ținut sesiunea sfatului popular comunal. Au luat parte toți deputații comunali, precum și alți tovarăși care răspund de buna gospodărire a comunei. La sesiune au fost arătate o seamă de realizări de folos obștești înființate la Smeeni în anul ce a trecut. Totodată, au fost făcute propuneri pentru executarea altor acțiuni de folos obștești în cursul anului 1963. Iată cîteva: prelungirea rețelei electrice și pe stră-

zile nou înființate de tinerii colectivști căsătorii, care și-au construit case în ultimul timp, construirea a două poduri peste apa Călmățului, amenajarea unei gheții, săparea și desfundarea a 4.000 m.l. de sosea, transportul a peste 300 m.c. de pietriș pe ulițele satului și alte lucrări care vor înfrumuseța și mai mult comuna.

C. BERESCU corespondent

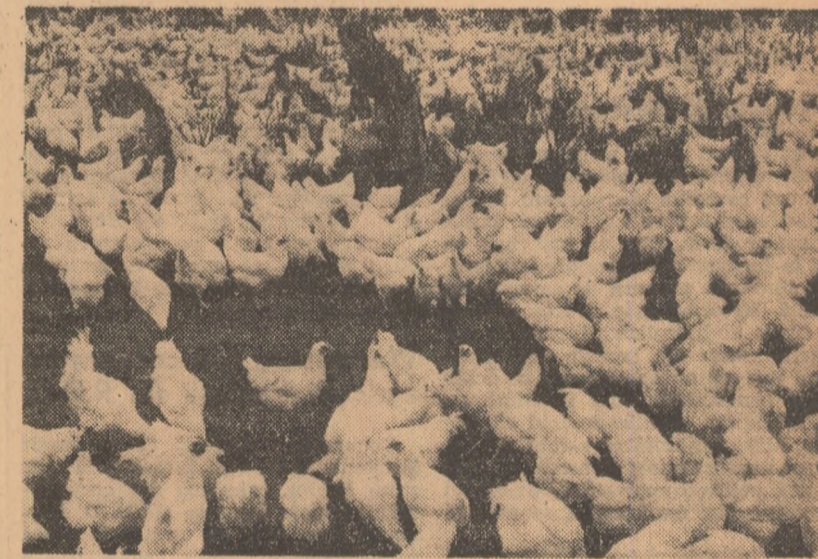

Cîteva rezultate obținute la fătările dese

Pentru a satisface cerințele industriale noastre textile cu lînă din producția internă ne stau la îndemînă o serie de metode de creștere prin care putem spori rapid efectivele de oi și producția de lînă.

Oricare ar fi metoda folosită e necesar ca înținerul să fie crescut și îngrijit în condiții de mediu corespunzătoare, pentru ca la vîrsta de adult să atîngă producția părinților, să depășească unele însușiri sau chiar să manifeste însușiri noi.

O metodă, cu largi posibilități de mărire a efectivelor și a producției, este aceea a fătărilor timpurii. Micii obținți din astfel de fătări ies la rășune bine dezvoltate, folosesc din plin pășunea de primăvară, suportă mai ușor căldurile de peste vară, folosesc mai bine hrana, se dezvoltă mai rapid, încît la tînderea depășesc în greutate mieții fătăți

(ca de pildă la G.A.S. Pestera, regiunea Dobrogea), comitetul regional de partid Dobrogea a dat indicația ca această metodă să se introducă experimental în mai multe unități socialiste din regiune, care au condiții bune de furajare și experiență în creșterea oilor.

Pentru a veni în sprijinul creșcătorilor de oi în introducerea acestei metode, în cele ce urmează vom face o scurtă prezentare a cercetărilor din stațiunea noastră și a rezultatelor obținute.

Producerea fătărilor dese este legată de o serie de dificultăți în primul rînd de caracterul sezonier al reproducției; acest caracter este moștenit de la oia sălbatică, care fătă primăvara, deoarece în acest sezon micii găsesc condiții favorabile de creștere și dezvoltare. Caracterul sezonier al fătărilor este

con condiții bune de furajare și experiență în creșterea oilor.

Pentru a veni în sprijinul creșcătorilor de oi în introducerea acestei metode, în cele ce urmează vom face o scurtă prezentare a cercetărilor din stațiunea noastră și a rezultatelor obținute.

Producerea fătărilor dese este legată de o serie de dificultăți în primul rînd de caracterul sezonier al reproducției; acest caracter este moștenit de la oia sălbatică, care fătă primăvara, deoarece în acest sezon micii găsesc condiții favorabile de creștere și dezvoltare. Caracterul sezonier al fătărilor este

con condiții bune de furajare și experiență în creșterea oilor.

Pentru a veni în sprijinul creșcătorilor de oi în introducerea acestei metode, în cele ce urmează vom face o scurtă prezentare a cercetărilor din stațiunea noastră și a rezultatelor obținute.

Producerea fătărilor dese este legată de o serie de dificultăți în primul rînd de caracterul sezonier al reproducției; acest caracter este moștenit de la oia sălbatică, care fătă primăvara, deoarece în acest sezon micii găsesc condiții favorabile de creștere și dezvoltare. Caracterul sezonier al fătărilor este

| SPECIFICARE | OI REPARATE ÎN CALDURI | OI ÎNTRATE ÎN CALDURI | % | OI FĂTATE | % | FECUNDITATE | NUMAR. DE MIEI | PROLIF. % |
|--------------------------|------------------------|-----------------------|----|-----------|------|-------------|----------------|-----------|
| | | | | | | | | |
| FĂTAREA PRIMĂVARĂ 1962 | — | — | — | 116 | 100 | 14,9 | 128,4 | |
| FĂTAREA TOAMNĂ 1962 | 183 | 171 | 93 | 116 | 67,8 | 163 | 140 | |
| STER FĂT. ÎN TOAMNĂ 1962 | 91 | 59 | 65 | 25 | 38,4 | 34 | 136 | |

Nr. 1

maș tirziu, cu 14 la sută, iar la lînă cu 29-32 la sută.

Un deosebit interes științific și economic îl prezintă fătările dese, care deschid posibilități mari de mărire rapidă a efectivelor de oi și a productivității acestora. Avînd în vedere rezultatele obținute în Uniunea Sovietică și unele date încurajatoare obținute în țara noastră

con condiții bune de furajare și experiență în creșterea oilor.

Ne aflăm în „împărăția” pășunilor de la stațiunea experimentală din comuna Horia, regiunea Bacău. Dezvoltînd continuu și ferma de pășări, colectivitățile de aci obțin venituri frumoase an de an. cea ce contribuie la creșterea nivelului lor de trai.

Repară utilajul agricol

La S.M.T. Remetea Mare, regiunea Banat, în aceste zile se lucrează intens la repararea utilajului necesar în muncile de primăvară.

Ca urmare a unei organizări a muncii, pînă de curînd, aci au fost reparate, recepționate și stocate cu grijă 54 de tractoare, 21 de semănători de păioase și alte mașini agricole. Mecanicii și tractoriștii acordă o deosebită atenție calității lucrărilor.

Electricizarea satelor Obedeni și Vărăști

Nu de multă vreme, în satele Obedeni și Vărăști din raionul Oltenița au început lucrările de electricificare. Chiar din primele zile de la începerea lucrărilor, colectivitățile din satele respective îi ajută în muncă pe lucrătorii întreprinderii regionale de electricificare. Pînă acum, ei și-au adus contribuția la săpăturile gropilor, și plantatul stîlpilor pe aproape 2 km.

În aceste zile, lucrările de electricificare a satelor Obedeni și Vărăști, continuă cu plantatul stîlpilor pe toate ulițele. Nu va trece multă vreme și în casele colectivităților se va aprinde becul electric.

ȘERBAN ILIE corespondent

STAGNARE ECONOMICĂ ÎN ȚĂRILE CAPITALISTE

Spre deosebire de avântul puternic al economiei țărilor socialiste care înregistrează în fiecare an un ritm înalt de dezvoltare a producției, bugete echilibrate care permit investiții masive în ramurile cele mai importante ale industriei și agriculturii, în țările capitaliste se manifestă simptome de stagnare și declin.

Anul 1962 a dovedit că o serie de promisiuni demagogice făcute de guvernul burghez cu privire la evoluția economică a țărilor lor au rămas simple petice de hirtie. Chiar cei mai optimiști comentatori occidentali sînt obligați să recunoască, pe baza celor petrecute în 1962, că anul 1960 nu oferă perspective mai surtătoare.

În ce direcție se observă aceste fenomene care îngrijorează pe potențialii lumii capitaliste?

În primul rînd, în domeniul producției industriale. Agenția oficială „France Presse” numea acest declin „încetinirea activității industriale în Occident”. În Italia se observă o scădere a ritmului de creștere a producției în raport cu anul 1961, R. F. Germană a înregistrat o încetinire sensibilă iar în Anglia s-a observat o bruscă scădere a producției industriale. În S.U.A., continuă să rămână nefolositoare o proporție extrem de mare din capacitatea utilitatilor.

Pe de altă parte, bugetele unor țări capitaliste importante sînt deficitare, balanța de plăți a S.U.A. a rămas deficitară în 1962 cu 2 miliarde dolari. Consecințele acestei situații economice se repercutează în primul rînd asupra nivelului de trai al oamenilor muncii (de aceea nou an a început în țările occidentale cu o serie de greve pentru ridicarea salariilor), iar capacitatea de folosire a brațelor de muncă scade neîntrerupt. În Anglia, de pildă, după scăderea bruscă a pro-

ducției industriale, în luna decembrie existau, după statisticile oficiale, 560.000 șomeri, iar în S.U.A. numărul șomerilor reprezintă în continuare circa 6 la sută din populația activă.

Foarte puternic lovită în relațiile lor economice cu țările capitaliste, statele neutre din Asia, Africa și America Latină au suferit mari pierderi datorită scăderii prețurilor la produsele agricole tropicale ca și la

Actualitatea internațională

materiile prime, care constituie cea mai mare parte a resurselor lor. În schimb, relațiile economice cu țările socialiste permit țărilor neutre din Asia și Africa să-și desfășoare produsele la prețuri echitabile, să obțină credite și ajutor pentru dezvoltarea lor industrială și consolidarea independenței lor economice.

Fără îndoială, există încercări din partea diverselor țări capitaliste, de a-și rezolva dificultățile economice pe care le întâmpină. De pildă, președintele Kennedy propune Congresului micșorarea impozitelor în anul 1963, cu prețul unei mărimi a deficitului bugetar. Este însă de observat că această propunere nu vizează reducerea cheltuielilor pentru înarmarea nucleară, extrem de împovărată pentru oamenii muncii din S.U.A., ceea ce face ca în cercurile de afaceri să existe îndoială cu privire la posibilitatea ca mici scăderi de impozite să poată duce la creșterea puterii de cumpărare a maselor.

Stagnarea și declinul economiei

capitaliste determină înmulțirea contradicțiilor între principalele puteri occidentale. Cel mai bine se observă aceste tendințe în cadrul Pieței Comune, care a devenit arena ciocnirii de interese între S.U.A., R.F.G. și Franța. Între Franța și S.U.A. doresc să obțină pătrunderea masivă a capitalurilor și a marilor firme americane pe piața vest-europeană, fără bariere vamale, ceea ce latim, plină rezistență monopolurilor vest-germane și franceze interesate la rîndul lor să-și protejeze piața vest-europeană și să pătrundă pe piața americană și pe piețele Africii și Asiei. Din acest punct de vedere, meri dificilăți întâmpină Franța, care este refuzată la intrare în Piața Comună în primul rînd de către Franța și careia i se pun condiții care echivalează cu zdruncinarea întregii agriculturi a țărilor care fac parte din Commonwealth britanic.

Anul 1963 se anunță că un an plin de dificultăți pentru economia capitaliste, sau, cum se exprima agenția France Presse într-un bilanț făcut la începutul acestui an „perspectivele relațiilor expansiunii economice par tot altfel de nesigure ca și la sfîrșitul anului 1961”. Spre deosebire de aceste mari semne de întrebare care se pun unei economii în declin, în bătrînite, incapabile să rezolve problemele dezvoltării producției, economiile țărilor socialiste, cu o tinerete înfloritoare, pășete cu pași voinici înainte, existînd certitudinea că în puținii ani va întrece producția tuturor țărilor capitaliste luate la un loc, producția lor pe cap de locuitor să că în întrecerea pasnică între cele 2 sisteme va lesni învingător sistemul economic socialist.

ION MIHAILEANU

Lupta țăranimii peruviene

Anul 1963 a început în Peru sub semnul unor acțiuni armate ale țăranilor împotriva moșierilor. Aceștia, cuprinsi de panică, își iau tălpășița la oras. Cum era de așteptat, junte militară guvernamentală a venit din prima zi în ajutorul moșierilor. În departamentul Cusco, buncoară, au fost trimise imediat subunități militare desi în departament există o garnizoană și un batalion de tancuri. În localitatea Le Convencion, din sudul Perului, poliștii au provocat incidente sîngeroase în cursul cărora au fost ucisi 43 de țărani. Situația s-a agravat în așa măsură că junte militară guvernamentală a proclamat la 5 ianuarie starea excepțională pe întreg teritoriul țării. Prin însăși natura ei, această măsură confirmă grava stare de lucruri creată în această țară latino-americană. Guvernul ei de altfel o spune pe șleau: „starea excepțională a fost proclamată „pentru a combate agitația” care se manifestă aici.

De ce această agitație? S-ar putea întreba cititorul. Fiindcă — după cum spune o veche zicală românească — țăranilor din Peru „le-a ajuns cuțitul la os”. Aceasta se concretizează în faptul că pămîntul nu le aparține lor — ca și țăranii din toate țările unde puterea se află în mâinile claselor exploatare — duc o viață grea, plină de lipsuri.

Lupta țăranimii din această țară, pentru o viață mai bună, n-a început acum cîteva zile, ci ea se desfășoară de mulți ani cu un obiectiv precis: reforma agrară. În prezent, vedem că această luptă pentru pămînt, care a mers crescînd, a luat un mai pronunțat caracter de insurecție. Și ea se va încheia — într-un viitor mai apropiat ori mai îndepărtat — cu cîștigul de cauză al țăranimii, cu reforma agrară înfăptuită.

Este interesant de reținut că în Peru se cultivă numai 1,2 la sută din teritoriul țării, în timp ce țăranimea peruviană în covârșitoarea ei

majoritate duce lipsă de pămînt, circa 2.000 de moșieri stăpînesc în prezent peste 1.000.000 de hectare, ceea ce reprezintă 73 la sută din suprafața pămînturilor. Deosebit de terenurile moșierilor, în Peru există și latifundii aparate de companiile imperialiste. W. R. Grace and Company, buncoară, s-a instalat pe litoral, unde produce materii prime pentru export (în special zahăr și bumbac) o altă companie imperialistă care deține mari suprafețe de pămînt este Cerro-Pasco. În același timp ea a monopolizat extracția de zinc și plumb din Peru, realizînd profituri peste profituri.

Oligarhia latifundiară este un aliat tradițional al feudojurnalului imperialist. Forta aceasta criminală se opune pe toate căile dreptului, revendicării ale țăranimii peruviene — înfăptuirii reformei agrare. Clasele dominante din Peru în cîrdășie cu imperialismul nord-americanii detinători de latifundii în această țară, încearcă să zădărnicească reforma agrară prin propunerea ca țăranii fără pămînt sau cu pămînt puțin să fie colonizați în selvă (regiunea forestieră). Partenerii cîrdășiei afirmă că, intrucît cea mai mare parte din teritoriul țării nu este cultivată și poate fi valorificată cu ajutorul tehnicii moderne, toate problemele de clasă de la sate trebuie rezolvate prin valorificarea selvei și prin irigația regiunilor de pe litoral. Planurile de colonizare a selvei peruviene — după cum s-a spus pe drept cuvînt — urmăresc să mențină și să consolideze proprietatea latifundiară și moșierilor și să le faciliteze concentrarea pămînturilor.

Între aceste motive pentru care țăranii peruviene întreprind acțiuni armate împotriva moșierilor, acțiuni care arată limpede drumul reformelor ce se așteaptă în Peru. În această privință experiența Cubei servește de un prețios îndreptar, lupta pentru reforma agrară în Peru fiind strîns legată de lupta pentru independență națională, de lupta împotriva dominației imperialiste.

RADU SANDU

Avem asigurate toate condițiile

(Urmare din pag. 1)

sură, noi am redus numărul brigăzilor aproape la jumătate. În fruntea noilor brigăzi au fost numiți ingineri și tehnicieni cu experiență. În fiecare brigadă am repartizat și cîte un contabil, care ține evidența zilnică, creîndu-se timp brigadierilor să se ocupe efectiv de producție. De asemenea, fiecare brigadă lucrează pe bază de buget de venituri și cheltuieli, ceea ce va avea o mare influență asupra urmării cheltuielilor și încadrării în baremurile planificate, fără să se mai depășească prețul de cost planificat.

După primele luni de experimentare au și început să se vadă rezultatele.

Organizînd mai bine munca, aducînd furajele lîngă grajdurile de animale, vom reuși să reducem o-se-

F. ZBIRLEA

Bilanț rodnic — angajamente noi

De curînd, la stațiunea noastră a avut loc ședința largită a organizației de partid, unde s-au dezbătut cîtele de plan pentru anul 1963. Referențele prezentate, precum și discuțiile, au scos în evidență o activitate bogată a mecanizatorilor din stațiunea de mașini și tractoare Coșgalac, regiunea Dobrogea, lucru ce a constituit baza stabilirii principalelor indicatori de plan pe 1963.

Stațiunea noastră a deservit, anul trecut 8 gospodării colective cu o suprafață agricolă de aproape 19.000 de ha. Pînă la data de 10 decembrie 1962, mecanizatorii au executat un volum de lucrări egal cu 129.638 ha a.n. față de 108.906 ha a.n. cîț a fost planificat, realizînd planul de producție în procent de 119 la sută. De asemenea, planul a fost îndeplinit și chiar depășit ser sortimente de lucrări. Astfel, la arături am avut planificat 17.998 ha și am realizat 23.787 hectare. La prașitul mecanic față de 18.180 ha plan s-a realizat 22.237 ha, aplicînd 3 și chiar 4 prașite la toate culturile pîșitoare. Toate culturile de cereale pîșitoare și unele plante tehnice s-au recoltat cu combina realizîndu-se peste 10.400 ha a.n. evitînd în mare măsură pierderile la recoltă. O grijă permanentă a mecanizatorilor a constituit-o executarea de lucrări de bună calitate și în timp optim. Semănatul porumbului în primăvara anului trecut de pildă, s-a realizat numai cu semăntori — în 6 zile, pe o suprafață de peste 6500 ha. Recoltatul grîului s-a realizat numai în 12 zile, iar semănatul culturilor de toamnă s-a terminat pînă la 12 octombrie în condițiile cele mai bune.

Creșterea volumului de lucrări mecanizate a dus la obținerea unor producții sporite la hectar. În anul 1962, cu toată vremea nefavorabilă, gospodăriile colective deservite de stațiunea noastră au realizat o producție medie de 1956 kg grîu la ha,

4403 kg floarea-soarelui la ha și 2295 kg porumb boabe la ha. Gospodăria agricolă colectivă „Fîntînela, buncoară, a obținut pe o suprafață de 1450 ha cultivată cu grîu, o producție medie de 2245 kg la hectar.

Munca entuziasată a mecanizatorilor din stațiunea noastră sub îndrumarea permanentă a organizației de partid, a făcut ca în anul care a trecut să crească simțitor productivitatea și randamentul pe tractor convențional, prin formarea de agregate corespunzătoare și folosirea întregii capacități de lucru a tractoarelor și mașinilor agricole. În felul acesta s-au realizat 688 ha a.n. pe tractor convențional față de 576 cîț a fost planificat. Totodată a scăzut și prețul de cost pe hectar cu 4,21 de lei față de plan, realizînd o economie de 543.642 de lei.

Rezultatele bune obținute se datorează în mare măsură muncii politice de masă desfășurată de organizația de partid, antrenării în întreceri socialiste a tuturor mecanizatorilor și popularizării prin diferite forme metodelor bune de muncă de către comitetul sindical.

Printre mecanizatorii care s-au evidențiat în mod deosebit se numără: Victor Pătrașcu, Gh. Munteanu, Dulcă Panait, D. Serban, D. Bagiu, N. Pluteanu, Ion Tosca, Ion Rusu, Aurel Mazilu și mulți alții.

În lumina realizărilor obținute în 1962 s-a scos în evidență că indicatorii de plan pentru 1963 sînt mobilizatori și vor putea fi realizați în cadrul stațiunii noastre.

Printre principalii indicatori de plan se numără depășirea producțiilor medii la toate culturile întrecuții și 8 la sută, creșterea productivității muncii cu 10 la sută, reducerea prețului de cost cu cel puțin 5 la sută față de plan.

Planul de măsuri pentru îndeplinirea sarcinilor de producție pe 1963 prevede executarea lucrărilor agricole la timp și în condițiile cerute

de posturi inutile, creîndu-se disponibil de oameni pentru alte sectoare, realizînd economii în fondul de salarii și deci reducînd și în acest fel costurile producțiilor realizate.

Pe lîngă aceste măsuri organizatorice, în anul acesta vom scoate din efectiv animalele neproductive sau de mică productivitate, ceea ce va duce la reducerea consumului de furaje, la creșterea productivității celorlalte animale de valoare, la reducerea cheltuielilor de producție.

Sîntem pe deplin convinși că în acest an, cu sprijinul organelor de partid și de stat, vom reuși să realizăm la timp investițiile planificate, să utilizăm mai bine parcul de mașini și tractoare, să obținem producții sporite vegetale și animale, la un preț de cost redus.

Gospodăriile colective și asigurările de stat

Înființată în anul 1959, gospodăria agricolă colectivă „8 Martie” din comuna Sihlea, a parcurs de atunci un drum plin de frumose și însemnate realizări. Dacă la început gospodăria noastră era formată dintr-un număr de 176 familii cu o suprafață de 437 ha, în prezent numărul familiilor se ridică la 754, iar suprafața arabilă la 1407 ha, în același timp fondul de bază al gospodăriei a crescut de la 143.000 la 827.000 lei.

Convinși de avantajele ce le aduce creșterea animalelor, colectivitățile noastre au dat atenția cuvenită măririi șeptelului. În prezent, gospodăria noastră are un număr de 210 vaci și vite de rasă, 52 boi, 979 ovine și 250 de porcine. De asemenea, am reușit să construim o magazie încălzită pentru depozitarea și conservarea în bune condiții a cerealelor, 3 grajduri pentru vite, o maternitate pentru scroafe, o puierniță, ș.a.

Avînd în vedere planul de perspectivă al gospodăriei noastre, dispozițiile purtate în adunările generale, entuziasmul în muncă al colectivităților, precum și sprijinul de care ne bucurăm din partea organelor locale de partid și de stat, putem afirma că nivelul proprietății noastre obștești va înregistra în anii ce vin o creștere din ce în ce mai mare. Astfel, pentru acest an, ne-am propus să construim încă o maternitate pentru scroafe, o îngrășătoare pentru 500 capete de porci, un grajd pentru circa 100 capete animale mari, ș.a.

Toate aceste bunuri proprietate comună a colectivităților sînt asigurate prin lege, iar în cazul unor eventuale daune prin despăgubiri ce se acordă, putem să ne recuperăm o parte din paguba suferită.

Pentru a veni însă și mai mult în ajutorul colectivităților, statul nostru democrat-popular prin Administrația Asigurărilor de Stat, a pus la îndeplinire noastră asigurările facultative de bunuri, animale, culturi și rodul vîilor, asigurări, care odată încheiate și intrate în vigoare, vin să completeze în mod simțitor nivelul despăgubirilor prin lege, reducînd într-o măsură considerabilă paguba suferită de gospodăria colectivă.

Convinși de avantajele ce le prezintă asigurările facultative, conducerea gospodăriei noastre, cu aprobarea adunării generale a colectivităților, a încheiat în fiecare an asigurarea facultativă a tuturor animalelor și culturilor pentru a beneficia de despăgubiri suplimentare în caz de daună. Pe această linie, așa vrea să relatez faptul că numai în anul trecut, din cauza de forță majoră, cu toate măsurile luate, am fost nevoiți să sacrificăm un număr de 23 vite de rasă brună, între 1-2 ani, din recuperarea cărora neputînd a-coperi nici pe departe valoarea lor de înlocuire. Despre această întîmplare, am anunțat la timp șeful statului popular comun și inspectoratul rațional ADAS-Rm. Sărat, care în urma cercetărilor făcute, ne-a întocmit dosarul de daună, acordîndu-se despăgubirea totală de lei 32.371, din care 17.984 numai din asigurarea facultativă încheiată, dîndu-ni-se în acest fel, posibilitatea să completăm la loc efectivul de animale.

La data de conducerea gospodăriei noastre colective ține o strînsă legătură cu inspectoratul rațional ADAS, reînnoind la timp contractele asigurărilor expirate.

VASILE BRINZEI
președintele G.A.C. „8 Martie”
din comuna Sihlea, Rm. Sărat,
regiunea Ploiești

Vești din agricultură

Trei recolte pe an într-o regiune din Tadjikistan

Colhozurile din Valea Ghissar și din sudul Tadjikistanului au obținut în decurs de un an trei recolte de pe aceeași suprafață. Ele au recoltat boabe mazăre și paie de mazăre cu înalte calități nutritive, porumb cu știuleții în faza de lapte-cereară pentru siloz și amestecuri de leguminoase și cereale pentru nutreț verde.

Obținerea a trei recolte pe an în condițiile Asiei centrale a fost favorizată de sistemul eficient de agricultură, recomandat de Institutul tadjic de cercetări agronomice. El se bazează pe folosirea unor semănături suplimentare de amestecuri de leguminoase și gramine, efectuate toamna tîrziu după stringerea recoltelor de vară și de toamnă a principalelor culturi furajere. Pe baza acestui sistem se efectuează, de asemenea, însămînțarea de toamnă a culturilor de cereale și leguminoase printre rîndurile culturilor de bumbac.

Folosind intensiv terenurile irigate, colhozurile au obținut în decurs de un an cîte 20.000 de unități nutritive la hectarul de semănături.

Proteină furajeră din deșeuri vegetale

Chimștii din Bielorusia au obținut din deșeurile vegetale proteină pentru hrana vitelor. Acest preparat prețios a fost obținut prin hidroliza (zaharificarea) ocoemilor de porumb tocaci, a paleilor și a plevei de secară sau a frunzelor de în, care au fost pusă apoi la fermentat cu drojdie furajeră.

Tehnologia propusă de oamenii de știință bieloruși este foarte simplă. În secția de hidroliză a furajelor, deșeurile scoase din buncăr sînt introduse într-un aparat în care se dehidratează concomitent apă fierbinte cu un adaos de soluție de acid clorhidric. Masa obținută este debitată într-un neutralizator, amestecată și supusă acțiunii unor soluții de săruri nutritive, iar după aceea se adaugă drojdia.

Nutrețul gat se toarnă într-o cadă de unde trece într-un sistem de distribuire și apoi e consumat de animale. Fiecare tonă din acest nutreț

conține pînă la 17 la sută proteine, mult zahăr și substanțe minerale.

Noua metodă a fost verificată în colhozurile Bielorusiei, Ucrainei, R.S.S. Moldovenești, obținîndu-se pretutindeni rezultate bune. Prin hidroliză valoarea nutritivă a nutrețurilor crește de 2-2,5 ori, iar cantitatea de lapte dată de fiecare vacă crește cu 15-18 la sută. Prețul de cost al fiecărui kilogram de proteine obținute prin metode chimice din deșeurii vegetale este de 2-3 ori mai redus decît al proteinei din țărțe de grîu.

Construcțiile dintr-un sat bulgar

În gospodăria agricolă cooperativă de muncă „Hadji Dimitir” din satul Gavrilovo, regiunea Sliven, se construiesc cîteva clădiri cu destinații economice și culturale. Situată în valea fertilă a râului Tundja, această gospodărie se ocupă în special de pomicultură. Aici se culeg în fiecare an 7-8 milioane kg de piersici. Este bine dezvoltată și viticultura. În serere gospodăriei se cultivă roșii și castraveți timpurii, diferite legume și ciuperci.

În noile clădiri vor funcționa birourile gospodăriei, cabinete pentru diferite cercetări agronomice, o sală de ședințe, o sală pentru oficierea căsătoriilor, o sală de cinematograf, o sală de lectură, o sală de spectacole cu 400 locuri. Tot în aceste clădiri va funcționa cantina pentru 120 de persoane și o cofetărie modernă. Să va amenaja și o grădiniță de vară unde vor funcționa un teatru de estradă și un cinematograf în aer liber.

Noile construcții vor schimba radical înfățișarea satului Gavrilovo, care va deveni o așezare frumoasă și modernă.

Wartenberg — o cooperativă agricolă frunțasă din R.D.G.

Cooperativa agricolă de producție Wartenberg, situată la periferia orașului Berlin, este una din gospodăriile agricole frunțase ale R.D. Germane. Deși solul pe care îl lucrează este nisipos și argilos, cooperativa a obținut toți rezultatele frumoase. De pildă, anul trecut cooperativa agricolă de producție Wartenberg a în-

Colaborare creatoare între practica și știința agricolă

(Urmare din pag. 1)

acestor soiuri s-a organizat producerea de sămînță, livrîndu-se în anul 1962 însemnate cantități de sămînță elită.

Paralel cu aceasta s-au organizat lucrări de creare a unor soiuri autohtone mai adaptate condițiilor pedoclimatice din diferite zone ale țării. Liniile create pînă în prezent asigură perspectiva unui ajutor substanțial pe care îl vor da amelioratorii de grîu sectorului de producție.

Succese remarcabile au fost obținute în ameliorarea plantelor tehnice, leguminoase, a cartofilor, a plantelor textile, a leguminoaselor pentru nutreț și alte.

În domeniul agrotehnicii principalelor culturi și în special a grîului de toamnă și a porumbului, au fost elaborate pe zone naturale, complexe de măsuri, prin aplicarea cărora se pot obține producții mari la unitatea de suprafață.

În numeroase raioane cultivate de porumb, însămînțarea acestuia se facea cu o densitate foarte redusă. În dese cazuri, porumbul era însămînțat cu o densitate de numai 14.000-16.000 plante la hectar. Experiențele executate au dus la concluzia că pînă la densitatea de 40.000-60.000 plante la hectar producția de porumb crește. Mulți dintre cultivatorii și-au însușit și aplicat în practică concluziile desprinse din aceste

rezultate, dar mai sînt unii care nu le acordă suficientă atenție.

Deosebit de importante, pentru etapa actuală, sînt rezultatele obținute prin cercetarea efectelor arăturii adînci de vară și de toamnă și a eficacității mărite a îngrășămintelor organice și minerale, prin îngroparea lor sub arătura adîncă.

Numeroase experiențe de însămînțare în condiții de irigare au permis identificarea celor mai cost-respunzători hibridi de porumb și soiuri de grîu care valorifică într-o mai mare măsură agrotehnica superioară aplicată terenurilor irigate și care nu cad, pînă în faza de recoltă mecanic. Experiențele organizate în condiții de cultură irigate au drept scop precizarea metodelor concrete care permit o exploatare intensivă a terenului. Rezultatele obținute sînt valoroase și permit o dezvoltare multilaterală a gospodăriilor.

În urma desfășurării unui bogat program experimental s-au obținut numeroase alte rezultate pozitive, prin a căror aplicare în practica agriculturii s-a contribuit la mărirea producției.

Colaborarea creatoare dintre oamenii de știință și practica agricolă, încurajată de statul nostru democrat-popular, devine tot mai strînsă, mai organizată și marchează începuturile înlăturării deosebirilor esențiale dintre creștere și producție.



Cooperativa CHIMICA București

Calea Șerban Vodă nr. 22—24, raionul N. Bălcescu
Telefon nr. 14.91.29

Livrează la cerere, orice cantitate de esențe alimentare ca:

- ROM, în flacoane de 30, 50 și 100 gr.;
- VANILIE în flacoane de 50 gr.;
- TRIPLE SEC, în flacoane de 50 gr.;
- VIȘINE, în flacoane de 50 gr.;
- SMEURĂ, în flacoane de 50 gr.;
- TRANDAFIR, în flacoane de 50 gr.;

Plata se face prin VIRAMENT.

Cooperativa Chimica, poate livra esențele de mai sus, la toate unitățile I.C.R.A. și U.R.C.C.