

# AGRICULTURA

Anul IX — Nr. 913  
Vineri 25 ianuarie 1963

# NOUĂ

4 pagini  
Prețul 20 de bani

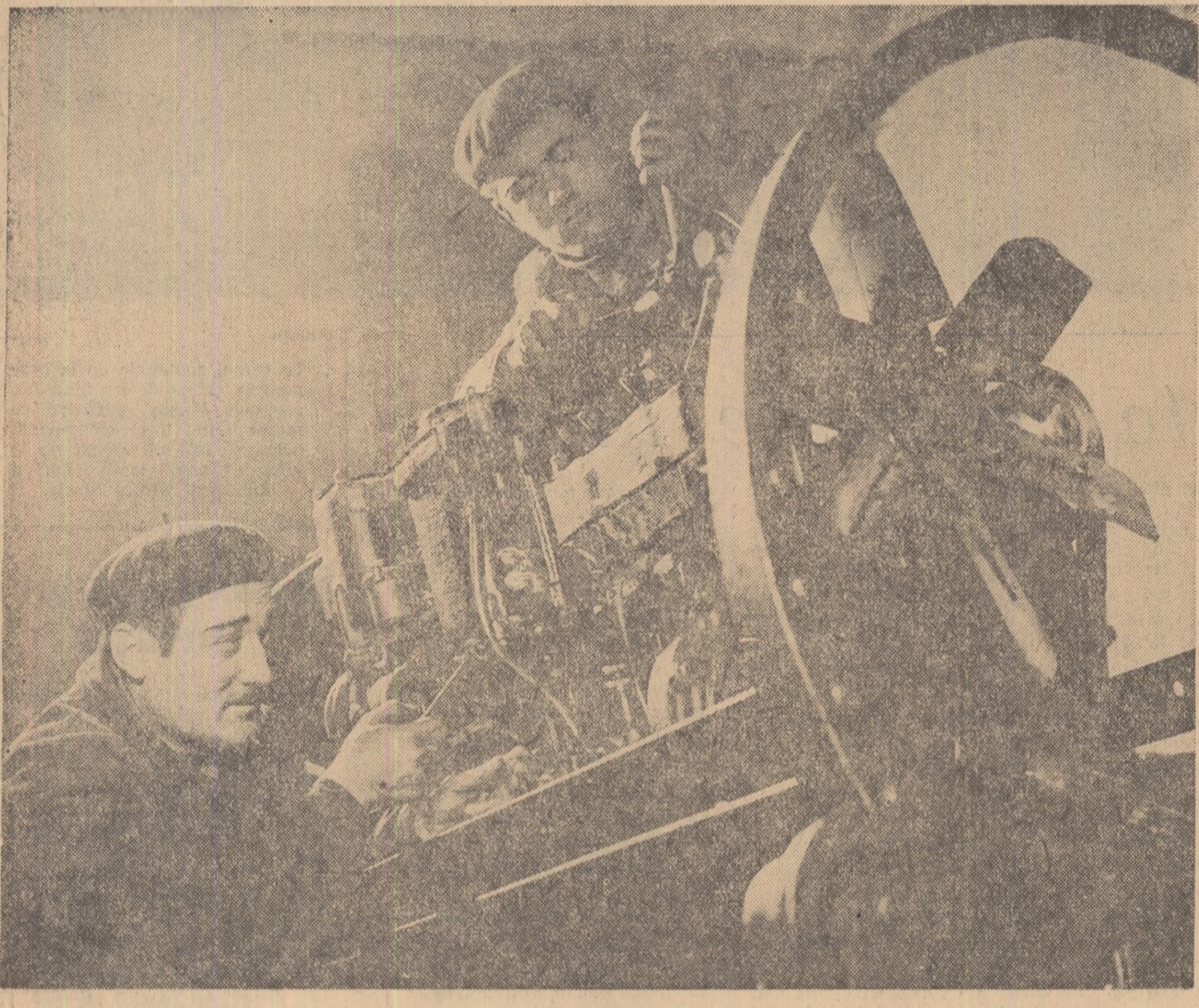

Zi de zi harnicii mecanizatori de la S.M.T. Chitila-București zoresc pregătirile pentru muncile agricole de primăvară. La grădă ca întregul utilaj să fie gata din timp, ei adaugă și pe aceea ca toate lucrările de reparații să fie executate la un înalt nivel calitativ. Succesele obținute până acum în pregătirea tractoarelor și mașinilor agricole, cheazășic realizarea sarcinilor ce stau în fața întregului colectiv de muncă al S.M.T.-ului Chitila.

## Primele produse legumicole

Gospodăria agricolă colectivă „Filimon Sirbu” din Anadachiș de lângă Constanța a cultivat anul trecut cu legume o suprafață de 100 ha din care 20 ha în teren irigat. Veniturile bănești realizate de gospodărie din vânzarea produselor legumicole s-au ridicat la 2.000.000 lei. Pentru a obține și în acest an recolte bogate și deci venituri sporite, legumicultorii din Anadachiș acordă o deosebită importanță răsădnicilor. Gospodăria dispune de 6.000 m.p. răsădnic. În prezent, din seră se expediază primele recolte de salată, ridichi, ceapă verde etc. În primele săptămâni ale lunii ianuarie, gospodăria a vândut 120 kg. roșii, 12.000 bucăți ardei iute, 10.000 legături salată, 5.000 legături ridichi, 7.000 legături ceapă verde. În altă parte a serii, în peste 1.000 de ghivece cresc viroasele roșii, ardei și alte legume care în luna aprilie vor fi valorificate. În vederea fertilizării terenului destinat grădinarului, colectiviștii au transportat aici peste 1090 tone gunoi de grajd, din care o parte a și fost încorporat în sol în toamna trecută. Tot în această perioadă, cercul de legumicultură, condus de ingenera agronom Mariana Popa, colectiviștii învață cele mai avansate metode folosite în grădinarie.

RIDVAN MEMETCEA  
corespondent



În comuna Afumași regiunea București, cetățenii urmăresc primele publicități ce cuprind delimitarea circumscripțiilor electorale și secțiile de vot.

Foto: M. POPESCU

## Cronică electorală

### Propuneri de candidați ai F.D.P.

Voioși și plini de simțul răspunderii ce le revine, cetățenii circumscripțiilor electorale comunale și orașenești de subordonare raională, continuă în aceste zile propunerile de deputați în alegerile de la 3 martie 1963. Adunările la care participă bărbați și femei, tineri și tineri cu drept de vot, se desfășoară într-o atmosferă de sărbătoare, entuziasă. Căci, cei care le compun, ca și cei desemnați a fi gospodării de muncă ai comunelor și orașelor, sînt oameni de la muncă cîmpului, din fabrici și uzine, oameni de la cadetă ori din laboratoare — cu toți cetățenii harnici și cinstiți respectați și iubii de semenii lor. Propunându-și drept candidați în alegerile de la 3 martie, cetățenii știu bine că aleșii lor își vor face cu prisosință datoria, contribuind la continua înfrumusețare a comunelor și orașelor, la buna gospodărire a acestora. Dacă în trecut se instalau la conducerea treburilor obștești tot felul de indivizi care nu știu ce e aceea muncă, dar știu să jefuiască banii poporului — astăzi cei propuși și aleși de cetățeni, vin să depună toată puterea de muncă și toată pricepera lor în slujba intereselor cetățenilor care le-au acordat încrederea. Iată o adunare cetățenească în circumscripția electorală comună nr. 4 din Gilău, raionul Huedin. E iarnă; ninge frumoasă de câteva zile; comuna Gilău și împrejurimile au imbrăcat o haină groasă de zăpadă. În camera unde se ține adunarea e cald. „Eu propun pe tov. Dumitru Ilies, președintele gospodăriei colective, candidat în alegerile de la 3 martie” se aude o voce de bărbat. Cel care a făcut propunerea se cheamă Vasile Maier. Tot el arată cum a muncit Dumitru Ilies ca președinte al gospodăriei colective din comuna respectivă. „Om care știe că în sporierea producției agricole, în dezvoltarea și apărarea averii obștești se află izvorul bunăstării fiecărui colectivizat harnic, tov. Dumitru Ilies a dovedit multă hărnicie ca președinte de gospodărie, ceea ce am îndreptățite să credem că susținându-l candidatura noi facem un lucru bun”. Ropotele de aplauz au confirmat justetea propunerii lui Vasile Maier. Cuvinte de oameni hotărâți s-au auzit și în adunările cetățenești din satul Bălteni cînd a fost propus candidat tov. Vasile Onofraș, președintele gospodăriei colective din comuna Probota, raionul Iași, din comuna Tudor Vladimirescu, raionul Brăila, cînd a fost propus candidat tov. Tudorel Leu, brigadier la gospodăria colectivă și din alte și alte comune. Nu e de mirare că cetățenii însoțesc propunerile lor cu cuvinte care vin direct de la inimă: „Candidații noștri!” Adinec și frumoasă este semnificația acestor cuvinte pe care oamenii muncii le rostesc într-o țară care este a lor!

S. RADU

## Hibridii dubli de porumb și-au dovedit superioritatea

Hibridii dubli de porumb reprezintă un factor eficient pentru sporirea producției la hectar. De aceea, în 1957 s-a trecut la experimentarea pe scară largă și la introducerea lor în cultură. Astfel, în peste 60 de stațiuni experimentale și centre de stat pentru încercarea soiurilor și în zeci de puncte de sprijin ale stațiilor experimentale s-a studiat adaptabilitatea și capacitatea de producție a hibridului dubli de porumb. În cîmpurile experimentale ale stațiilor Institutului de cercetări pentru cereale și plante tehnice au fost creați și experimentați mii de hibridi dubli, pentru a se recomanda în fiecare zonă cel mai potrivit, care asigură cele mai constante și mai mari producții. Mulți dintre cultivatori au apreciat din primul an capacitatea de producție a hibridilor și au urmărit extinderea lor în producție. Numărul acestora a crescut de la an la an. În anul 1962 aprecierea a fost unanimă în favoarea porumbului dubli hibrid. Introducerea în cultură a hibridului dubli de porumb este pe deplin justificată de rezultatele obținute în experiențele organizate în anii precedenți și de producțiile obținute de acei care i-au cultivat pe suprafețe mari în unitățile de producție. Astfel, în cîmpul din sudul țării, hibridii dubli rațonați după o încercare de doi ani la șase ani au depășit producția vechiului soi cu 900-1300 kg boabe la hectar. G.A.S. Pietrosu, de pildă, cultivînd pe suprafețe mari hibridii dubli de porumb a obținut an de an producții mari. În 1962, pe suprafața de 1725 ha, cultivată cu porumb hibrid, a obținut producția medie de 8200 kg boabe la hectar. În cîmpul din Oltenia, hibridii dubli experimentați în stațiuni și centre de stat pentru încercarea soiurilor, au depășit producția vechiului soi cu 1400 kg boabe la ha.

În cîmpul din vestul țării, unde porumbul găsește condiții foarte bune pentru vegetație, hibridii dubli cultivați în cîmpurile experimentale au depășit producția soiurilor raționate cu 1600 kg la ha. Cultivînd în 1962 hibridii dubli de porumb pe 12.000 ha gospodăriile de stat din traseul Arad au obținut producția medie de 3760 kg boabe la ha. Merită subliniată producția obținută de G.A.S. Bulgăruș care pe 405 ha a obținut în medie 8244 kg/boabe la ha, a gospodăriilor de stat Varig și Grabăș și a gospodăriei colective Cărpînș, care au confirmat că hibridii de porumb an o mare capacitate de producție și că rezultatele obținute în cîmpurile experimentale pot fi realizate și pe suprafețe mari în condiții de producție.

În Dobrogea, hibridii dubli de porumb cultivați în stațiunile experimentale și centrele pentru încercarea soiurilor, au arătat o capacitate de producție mai mare cu 1600 kg decât soiul rațonat. Cultivatorii din regiunea Dobrogea s-au convins de superioritatea hibridului dubli de porumb încă din anul 1960 cînd i-au extins pe toată suprafața. De asemenea, în experiențele organizate în Moldova, hibridii dubli de porumb au depășit soiul rațonat cu peste 2600 kg boabe la ha.

Experiențele făcute și rezultatele obținute în producție, scot în evidență marea capacitate a hibridilor de a valorifica elementele nutritive din sol. Capacitatea mare de producție a hibridilor se evidențiază numai atunci cînd ei sînt cultivați în condiții agroclimatice superioare. Asigurînd un aprofund superior și excelență corect întregul complex de măsuri agroclimatice, hibridii dubli de porumb s-au dovedit superiori în toate regiunile țării. Pentru aceasta în anul 1963 urmează să se producă întreaga cantitate de sămînță dublu-hibridă necesară însămînțării din anul 1964.

Procesul de ameliorare a porumbului este în plină desfășurare în țara noastră. Activitatea în această direcție va asigura agriculturii de la an la an hibridii dubli de porumb tot mai valoroși. Principalele îmbunătățiri care se urmăresc la hibridii noi, sînt creșterea capacității de producție, scurtarea perioadei de vegetație, rezistența la secetă și însoțită, rezistența la bol și îmbunătățirea calității.

Pentru reducerea prețului de cost al seminței dublu-hibride, se urmărește folosirea linilor androsterile și restauratoare de fertilitate, care duc la suprimarea lucrărilor de castrare. O sarcină importantă care revine amelioratorilor este crearea formelor extratimpurii și cu capacitate mare de producție pentru zonele nordice, care să înlocuiască populațiile și soiurile cu perioadă scurtă de vegetație.

Pot fi creați hibridi de porumb superiori soiurilor și populațiilor nu numai din punct de vedere al producției, ci și din punct de vedere al rezistenței la temperaturi scăzute după însămînțare și la secetă.

## Toate sectoarele de producție conduc la întărirea economică a gospodăriei colective

În cadrul adunării generale tinute de curînd, colectiviștii din comuna Tinea, regiunea Crișana, au subliniat posibilitățile pe care le are gospodăria pentru sporirea continuă a producției vegetale și dezvoltarea creșterii animalelor. Dovadă stau realizările obținute anul trecut o glîndă în darea de seamă prezentată de tov. Deak Ioan, președintele colectivei. Cu tot timpul secetos, datorită activității întregului complex de reguli agroclimatice — arături adînci de toamnă, îngrășarea terenului, respectarea densității de plante la ha, folosirea semințelor de mare productivitate, executarea lucrărilor de întreținere în termen optim — colectiviștii din Tinea au obținut cîte 2.150 kg. grîu și 3.943 kg. porumb boabe, în medie, la hectar. La floarea-soarelui producția a fost mai mare decît în 1961 cu aproape 300 kg. la ha.

O atenție deosebită s-a acordat dezvoltării sectorului zootehnic care cuprinde 619 taurine, din care 224 vaci, aproape 1.000 oi și peste 300 porcine. Gospodăria are largi posibilități pentru dezvoltarea sectorului zootehnic. De aceea numeroși colectiviști, printre care Deak Ștefan, Ioan Boros și alții, au făcut prețioase propuneri.

Ținînd seama de așezarea gospodăriei în apropierea Crișului Negru, s-a făcut propunerea să se dezvolte grădina de legume irigată și să se treacă la creșterea păsărilor de apă.

Planul de producție pe 1963 prevede cifre mobilizatoare privind sporirea producției la hectar. După ce tov. Ioan Balazs, inginerul agronom al gospodăriei, a prezentat în fața

adunării, proiectul de plan, numeroși colectiviști au luat cuvîntul subliniînd că prevederile cuprinse pot fi îndeplinite și depășite. Pentru aceasta s-a accentuat că este necesar să se acorde o mai mare atenție întreținerii culturilor și îndeosebi executării pe toată suprafața a cel puțin 4 prașile pe rînd, în afară de prașile mecanice și să se asigure densitatea optimă de plante recoltabile la ha. A reieșit că, cu sprijinul S.M.T.-ului Gheoroc, care deservește gospodăria de mai mulți ani, au fost create condiții pentru obținerea unor recolte sporite în acest an. Întreaga suprafață de teren

### La G.A.C. din comuna Tinea, regiunea Crișana

ce se va însămînța în primăvară a fost arată adinec din toamnă și fertilizată în bună parte cu gunoi de grajd și alte îngrășăminte, s-a asigurat necesarul de sămînță din soiurile cele mai productive.

Pe baza propunerilor făcute de colectiviști și a posibilităților de care dispune gospodăria, s-a stabilit ca în acest an să se realizeze o producție medie de 2.200 kg. grîu, 4.000 kg. porumb boabe, 2.400 kg. orz, 2.200 kg. floarea-soarelui, 5.000 kg. cîneapă pentru fuioar la ha. Planul de producție prevede că gospodăria va valorifica anul acesta, pe bază de contract, cantități sporite față de anul trecut de cereale, carne, lapte și alte produse. Din valorificarea acestora se va realiza un venit bănesc de peste 3 milioane lei. Valoarea zilei-muncă va ajunge la a-

proape 40 de lei. Colectiviștii vor primi avansuri bănești lunare.

În vederea dezvoltării sectorului zootehnic, care va crește anul acesta cu peste 600 capete, s-a prevăzut o serie de măsuri pentru sporirea producției de furaje. În acest scop se va însămînța cu borceaș, sfeclă și porumb pentru siloz suprafețe duble față de anul trecut, iar producțiile vor fi mai mari decît în 1962. Producția medie de lapte pe cap de vacă va fi de peste 2.200 litri de la un număr de 380 vaci. Vor fi îngrășate peste 500 de porcine și 80 de bovine.

Analizîndu-și posibilitățile și țînînd seama de propunerile făcute, colectiviștii au stabilit să dubleze suprafețele ce vor fi cultivate cu legume, să introducă pentru prima oară cultivarea în răsădnică a castraveților timpurii. De asemenea, s-a prevăzut construirea unei sere de legume pe o suprafață de 300 m.p.

Nici sectorul avicol nu a fost neglijat. Gospodăria va crește în acest an aproape 6.000 păsări, din care aproape 2.000 de rațe și găște.

După adunarea generală, în gospodărie s-a trecut la defalcarea sarcinilor de plan pe brigăzi și echipe astfel ca fiecare colectivizat să cunoască în amănunt îndatoririle ce-i revin pentru realizarea integrală a planului de producție.

MINERVA VELNICIUC  
corespondent

## Dezvoltă sectorul avicol

Colectiviștii din regiunea București au început pregătirile pentru scoaterea primei serii de puși la incubatoare. Ei au asigurat adăposturi încălzite și au verificat și dezinfecțat incubatoarele.

Colectiviștii care lucrează în acest sector își îmbogățesc cunoștințele la cele 680 cercuri zootehnice organizate în gospodăriile colective.

În acest an gospodăriile agricole colective din regiune au prevăzut să scoată și să crească 6.500.000 puși, boboci de rață și de găscă, cu un milion și jumătate mai mult decît în anul precedent. Condițiile pentru atingerea acestui obiectiv au fost create încă de anul trecut, cînd în majoritatea gospodăriilor colective s-a reținut din mîncă proprie păsări din rase productive și s-au dat în folosință aproape 900 de cotețe. Tot în 1962 a început construcția a 130 de noi adăposturi avicole cu o capacitate de 5.000-10.000 păsări fiecare. Din acestea 88 au și fost date în folosință, iar la celelalte lucrările sînt în stadiu avansat.

### Perfecționarea rasei de oi țigăi

Specialiștii de la stațiunea experimentală zootehnică Rușeșu au obținut rezultate bune în perfecționarea rasei de oi țigăie. Anul trecut de la o turmă de 1.200 ovine s-au realizat aici de la fiecare oaie cîte 4,8 kg lînă cu o lungime a suviței de 12 cm, ceea ce reprezintă, după aprecierea specialiștilor, un record la această rasă.

## Creșterea mieilor

După fătare, oile cu miei vor fi adunate în grupe țînîndu-se seama ca pe cît este posibil, grupele să fie formate din miei de aceeași vîrstă. Cu cît miei sînt mai tineri, cu atît grupele vor fi mai mici. Oile cu miei gemeni și cele cu miei slabi vor forma grupe separate. Astfel oile cu miei de 6-7 zile formează o grupă de 15-20 capete, după o săptămîină se fac grupe de 30-50 capete, iar după încă o săptămîină de 100-150 capete, astfel că la vîrsta de 4 săptămîini se fac turme de 200-300 capete miei. Miei tineri trebuie păziți de vînturi reci, ploa, zăpadă, mai ales dacă sînt debili. Pînă la vîrsta de 20-25 zile mieul se hrănește numai cu laptele mamei. De aceea tre-

### Sfatul specialistului

buie ca în această perioadă oile mame să fie bine hrănite pentru a da lapte mult și astfel mieii să se dezvolte bine. După această vîrstă mieii vor fi obișnuiți și cu hrana uscată: fîn de lucernă, de trifoi, fîn de fineață, sparțetă. În ocoale speciale prin gardurile cărora nu pot trece decît miei se vor da concentrate: uruiată de orz și ovăz, cîte 10-20 gr pe zi, cantitate ce se mărește treptat. O dată cu nutrețurile concentrate se va da și substanțe minerale: cretă sau făina de oase cîte 5 gr pe zi.

De la vîrsta de 4 săptămîini se dă mieilor circa 50 gr uruiată, cantitate care se va mări mereu astfel ca la 9-10 săptămîini să ajungă la 100-120 gr zilnic. Oile cu miei se scot la pășune în apropierea oieriei atunci cînd pămîntul s-a uscat și încălzit.

Pe timpul pășunatului pe pășunile slabe, mieii vor primi fiecare un supliment de 100-150 gr concentrate pe zi, iar pe pășunile mai bune cîte 50 gr concentrate pe zi. Se evită ținerea mieilor pe pășuni umede deoarece se infectează cu paraziți (gâlbează) și de asemenea nu vor fi țînși pe pășuni afîinate deoarece mieii mîncînu pămînt și mor.

Înțărcarea mieilor merinos și spană nu se va face mai devreme de 3 1/2-4 luni, a mieilor țigăi înainte de 3 luni, a mieilor karakul înainte de 3 1/2 luni și a celor țurcană de 2 luni.

## Cantități sporite de îngrășăminte chimice

Prin recuperarea unor reziduuri de fabricație, la uzina de produse sodice Govora se obțin lunar însemnate cantități de îngrășăminte. Colectivul acestei uzine a livrat anul trecut unităților agricole socialiste aproape 38.000 tone carbonat de calciu folosit pentru ameliorarea terenurilor podzolice.

Anul acesta, uzina de la Govora va livra cantități sporite de carbonat de calciu, atît unităților socialiste din regiunea Argeș, cît și celor din alte regiuni ale țării. Printre unitățile agricole socialiste din regiunea Argeș cărora le-au fost expediate luna aceasta mari cantități de carbonat de calciu se numără și gospodăriile agricole colective din comunele Suseni, Rica, Strimbeni și Vitomirești.



Centrul școlar agricol nr. 2 din orașul Roman, regiunea Bacău, pregătește în fiecare an sute de elevi, — cadre de nădejde ale agriculturii noastre socialiste. În fotografie: ingenera Viorica Neamțu explicînd elevilor, în cadrul unei ore de agricultură, caracteristicile speciilor de grîu.

Foto: C. BURSUC

## IN CURIND

Va apare revista

### „AGRICULTURA SOCIALISTĂ”

Organ al Consiliului Superior al Agriculturii

Revista se va adresa inginerilor și celorlalți specialiști care lucrează în domeniul agriculturii, președinților, brigadierilor și șefilor de echipe din gospodăriile colective. „AGRICULTURA SOCIALISTĂ” va publica articole, reportaje, note despre organizarea producției în gospodăria socialistă, experiența pozitivă a unităților frunțate, va răspîndi cele mai noi realizări ale științei și cercetării agricole, va înlesni schimbul de experiență între cadrele din toate ramurile agriculturii.

Noua publicație va apare săptămînal, în 16 pagini, bogat ilustrată, în două culori, prețul unui exemplar fiind de 1 leu.

Abonați-vă din timp la „AGRICULTURA SOCIALISTĂ”. Abonamentele se primesc la toate oficiile poștale, factorii poștali și difuzorii voluntari din unitățile agricole și instituții.

# ÎNVĂȚĂMÎNTUL AGROZOOOTEHNIC DE MASĂ ÎN PLINĂ DESFĂȘURARE

## Un conținut corespunzător — grija noastră permanentă

În raionul nostru, în funcție de specificul lor, la cele 27 gospodării colective, s-au organizat 71 cercuri ale învățămîntului agrozootehnic de 3 ani, din care 34 pentru cultura plantelor de cîmp, 22 pentru creșterea animalelor, 10 de legumicultură și 5 de pomicultură. La aceste cercuri au fost cuprinși 2.550 colectivști, iar pentru predarea lecțiilor au fost recrutați 32 de ingineri, 7 medici veterinari, 15 profesori și 2 tehnicieni.

În fața consiliului agricol raional, o preocupare deosebită o formează asigurarea unui conținut corespunzător al lecțiilor. De aceea în discuțiile cu lectorii s-a insistat ca să se stabilească tematică în mod diferențiat, iar lecțiile să fie întocmite în funcție de condițiile specifice, de nevoile producției și de preocupările colectivștilor.

De asemenea, se urmărește ca lecțiile predate să fie însoțite de planșe, schițe, mușaj, diafilme și în unele cazuri de filme documentare. Aceste probleme au fost pe larg dezbătute cu ocazia analizei desfășurării învățămîntului agrozootehnic care a avut loc în luna decembrie. O mare importanță a fost acordată lecțiilor demonstrative și caselor laborator. În toamna anului 1962 s-au organizat loturi demonstrative la cultura grîului în fiecare gospodărie colectivă urmînd a se organiza și la cultura porumbului, în zootehnie ș.a.

Desfășurarea învățămîntului agrozootehnic de masă scurge în evidență preocupări rodnice. De exemplu, la gospodăria colectivă din comuna Lătușna, care are terenuri în pantă, unde pe lângă cultura cerealelor se dezvoltă pomicultura, s-au organizat două cercuri, unul la cultura plantelor de cîmp cu 40 de cursanți și unul la pomicultură cu 30 de cursanți. Lector la ambele cercuri este inginerul gospodăriei, tov. Dicianu Ioan. La ambele cercuri frecvența este bună. Cursanților li s-au asigurat condiții optime pentru participare, au primit din timp manuale, caiete și rechizite, sala unde se predă este încălzită și luminată. Lectorul a stabilit tematică și a întocmit lecțiile în funcție de specificul gospodăriei și a sarcinilor ce revin acestora. Lecțiile sînt însoțite de planșe, grafice, demonstrații practice și de filme. Au fost prezentate în fața cursanților filme legate de lecțiile predate ca:

### „Iau parte de fiecare dată la lecții”

Sînt unul dintre cursanții cercului pomicol din cadrul învățămîntului agrozootehnic de masă cu durata de trei ani. M-am înscris la acest cerc fiindcă mi place să lucrez în pomicultură. Pînă acum am participat la toate lecțiile ținute de tov. Aurelia Baicu, lectora cercului pomicol. Primele lecții care ne-au fost predate pînă acum sînt: „Organizarea și retribuirea muncii în cultura pomilor”, „Despre mugurii pomilor”, „Despre rădăcina și tulpina pomului” și altele. Eu unul pot spune că am învățat foarte multe lucruri despre felul cum trebuie lucrat în pomicultură. Acum îmi este clar cum trebuie lucrat pichetatul pomilor, așezarea tutorilor, tasonarea rădăcinilor, plantatul și încă multe altele. Sînt sigur că și la lecțiile viitoare voi avea de învățat lucruri tot așa de folositoare care mă vor ajuta să lucrez cît mai bine în livada de pomi a gospodăriei noastre colective, care în acest an se va mări cu încă 100 de hectare.

Iată de ce eu voi participa cu regularitate și de acum încolo la toate lecțiile care se vor ține la cercul nostru pomicol.

ARCADIE BÎNDIU  
colectivștilor din comuna  
Arborea, raionul Rădăuți

„Livezi și vii bogate pe terenuri erodate”, „Lucrări de combatere a eroziunii” și altele.

De exemplu, la lecția X-a, intitulată „Soluțiile din gospodăria colectivă”, ținută în luna decembrie, lectorul pe lângă folosirea graficelor și desenelor executate pe cele două table, a trecut în timpul gospodăriei unde a explicat cursanților tipurile de sol din gospodărie, modul de formare a solului respectiv și lucrările ce trebuie aplicate pe fiecare tip de sol în parte, explicînd și la lotul demonstrativ lucrările aplicate pentru combaterea eroziunii. De asemenea, la cercurile de pomicultură, s-a trecut în timp la executarea pichetajului, urmînd ca pe măsura predării lecțiilor să fie efectuate și alte lucrări practice legate de lecții și nevoile producției.

La gospodăria colectivă din comuna Ciovoa Romînă, situată în apropierea orașului Oravița, cu condiții favorabile pentru creșterea animalelor, funcționează de lungă vreme la cultura plantelor de cîmp și un cerc de creștere a animalelor cu 30 de cursanți. Aici a obținut bune rezultate tov. Lungu Elena, medic veterinar, lector la cercurile de creștere a animalelor. Lecțiile planificate sînt ținute la zi, exemplificate cu realizări din gospodărie și din raion. Frecvența este bună. Felul de predare este atrăgător, fiecare lecție începe cu discuții asupra principalelor probleme din lecția anterioară, făcîndu-se astfel legătura cu lecția programată, și se încheie, conform programului, cu discuții. Lecțiile sînt însoțite de material didactic ca planșe, aparatură diferită și demonstrații practice. Astfel, împreună cu cursanții s-a întocmit un program de grajd

pentru speciile existente, discutîndu-se fiecare punct în parte și necesitatea aplicării lui. S-a procedat la lotizarea animalelor, în funcție de producție și greutate, la individualizarea lor etc. Lectorul a organizat și o demonstrație privind muncii raionale, explicînd și insistînd asupra necesității muncii și importanței lui, demonstrînd pe loc că în urma muncii aplicate la 10 vaci, după mulgerea urmată de masaj s-a obținut un plus de 1,2 litri lapte.

În cadrul raionului mai putem cita și alți lectori care au lecțiile predate la zi, frecvența bună, cum ar fi: ing. Lidia Cristoi la gospodăria colectivă din Vraniuț, ing. Bogdan Petcov la gospodăria colectivă din Iam, ing. Emil Polgar, gospodăria colectivă din Vărădia la cercurile de cultură a plantelor de cîmp, ing. Pavel Bălănescu, la gospodăria colectivă din Vrani, medicul veterinar Petru Novac, la gospodăria colectivă din Clucelci la cercurile de creștere a animalelor, ing. Dumitru Chitescu la cercurile de legumicultură din gospodăria colectivă Comoriste, profesorul Boris Josu la cercurile de pomicultură din gospodăria colectivă Tievaniul Mare și alții.

Consiliul agricol raional și-a propus să analizeze lunar în fața președinților de sfaturi comunale, de gospodării colective, a secretarilor de organizații de bază și a lectorilor, modul cum se desfășoară învățămîntul agrozootehnic de masă și a format patru cercuri care au controlul și vor controla în continuare desfășurarea acestuia.

Ing. ADAM RĂCHITOVAN  
președintele consiliului agricol  
raional Oravița

## Din primul an — rezultate bune

Gospodăria agricolă colectivă din Domnești, regiunea Argeș este situată într-o zonă favorabilă dezvoltării pomiculturii și creșterii animalelor. De fapt, acestea constituie totodată și cele două ramuri de bază ale gospodăriei. Față de aceste condiții, noi am organizat două cercuri în cadrul gospodăriei: unul pentru pomicultură și altul pentru creșterea animalelor. Tematică celor două cercuri a fost axată pe manualele primite pentru cele două specialități — pomicultura și creșterea animalelor — la care s-au mai adăugat lecții specifice condițiilor noastre ca, de exemplu: cultura plantelor furajere printre pomi, cultura cartofilor priate pomii etc.

La toate cele 14 lecții ținute la cercurile de pomicultură, am vorbit cursanților și despre felul cum se aplică în gospodăria noastră aceste învățăminte sau cum se vor aplica în viitor. Astfel, în discuțiile de la lecția „Organizarea și retribuirea muncii în cultura pomilor” s-au ridicat multe probleme de organizare a brigăzilor (mărime, planul de producție al acestora, rolul echipelor și al sefilor de echipe etc), aceasta deoarece la noi brigăzile erau prea mari, iar echipele nu toate și-au desfășurat satisfacător munca.

La lecția cu privire la problemele dezvoltării pomiculturii, am subliniat sarcinile izvorîte din Direcțiile celui de-al III-lea Congres al P.M.R., am prezentat situația sectorului pomicol în gospodăria noastră, ce avem de făcut pentru toamna anului 1962 și ce avem pentru anul 1963 și dezvoltarea pomiculturii în perspectivă.

Gospodăria noastră, din cele peste 1.100 hectare teren agricol, posedă în anul trecut — deci la înființare — 170 hectare livadă pe rod (dar care 90 la sută era formată din pruni și aceștia din soluri inferioare) și 200 hectare livadă tînără înființată în 1960. În toamna anului 1962 noi am plantat 22 hectare cu meri și peri, iar în cursul acestui an vom mai planta încă 90 de hectare tot cu meri și peri. Împreună cu cursanții am dezbătut pe larg importanța plantării pomilor pentru gospodăria noastră, unde

și cum trebuie să plantăm acești pomi.

În cadrul lecției privind dezvoltarea multilaterală și intensivă a producției, cursanții au ridicat diferite probleme, printre care și aceea a plantării cășunilor în plantația tînără de meri. Analizîndu-se temeiurile aceste discuții de la cursuri, s-a stabilit ca în acest an să plantăm 10 hectare cu cășuni printre meri.

În cadrul cercurii de creștere a animalelor, s-au analizat rezultatele obținute de gospodărie în anul 1962 și s-au dezbătut pe larg sarcinile ce revin gospodăriei pentru mărirea numărului de animale, precum și îngrijirilor pentru creșterea producției de la animale.

Pentru a face tot mai atractive lecțiile pentru a da posibilitate cursanților să înțeleagă mai bine noțiunile predate, se folosesc la cercurile de creștere a animalelor, mușaj și planșe, iar la cercurile de pomicultură diafilmele, care sînt mult apreciate de cursanți. Pentru cercul de pomicultură am procurat încă din toamnă o parte din materialul necesar pe care nu-l putem găsi acum. Astfel, la lecția ce trebuie să știm despre frunzele pomilor, predată nu de mult, am prezentat cursanților frunzele tuturor speciilor de pomi.

De asemenea, folosesc materialul din ramurile roditoare ale pomilor, rădăcini etc.

Datorită felului atractiv cum s-au desfășurat lecțiile, sînt mulți cursanți care nu au nici o absență de la deschierea cursurilor și pînă în prezent. Aș vrea să mai menționez în faptul că lecțiile se țin cu regularitate, în zilele fixate de comun acord cu cursanții, și, datorită acestui fapt, nu mai este nevoie să se facă mobilizarea lor.

Gospodăria colectivă din Domnești este tînără, iar în anii trecuți nu au fost organizate cursuri în comună. Cu toate acestea, participarea la cursuri este bună, iar discuțiile purtate sînt în evidență importanța deosebită pe care o acordă colectivștilor învățămîntului agrozootehnic de masă.

Ing. EMIL LEMNARU  
de la gospodăria agricolă colectivă  
din comuna Domnești,  
regiunea Argeș



## Toate cercurile la zi

În cele mai multe cercuri ale învățămîntului agrozootehnic de masă din cadrul gospodăriei colective din raionul Rîmnicu Sărat, pînă zilele acestea s-a ajuns la lecțiile 15-18. Asemenea exemple pot fi date din cercurile care funcționează la gospodăriile colective din Mihăileeni, Pardoși, Boldu, Măcrina, Ghergheasa, Obidiși, Bogza și altele. De aici se poate trage concluzia că conducerea gospodăriei colective arătate precum și lectorii care preda la cercurile respective, dau atenția cuvenită bunei organizări și desfășurării a învățămîntului agrozootehnic de masă.

În gospodăria agricolă colectivă din comuna Mihăileeni, de pildă, funcționează două cercuri unul agrotehnic și altul zootehnic. Lectorii ai cercurilor sînt ing. zootehnic Ilie Pădineanu și tehnicianul agronom Ion Constantin. Pînă la jumătatea acestui luni lectorul cercului zootehnic a predat 18 lecții iar cel al cercului agrotehnic 17. De fiecare dată, atunci cînd predau lecții, cei doi lectori le vorbesc cursanților pe înțelesul acestora, îmbogățesc lecțiile cu exemple concrete din munca gospodăriei colective. Multă grijă acordă lectorii Pădineanu și Constantin și demonstrațiilor practice pe care le fac cu divers material didactic sau la locul de muncă

al colectivștilor. Toate acestea fac ca prezența colectivștilor la cursuri să fie, de fiecare dată, bună.

Conducerea colectivei noastre, toți cursanții, spunea tov. Ion Mihailescu, președintele gospodăriei de aici, se declară mulțumiți de felul în care se desfășoară învățămîntul agrozootehnic de masă. Din lecțiile predate pînă acum, cu toții am învățat multe lucruri folositoare, atât nouă și gospodăriei colective, în obținerea de recolte bogate la hectar și în dezvoltarea și întărirea sectorului zootehnic.

Un bun exemplu în ce privește ținerea cu regularitate a lecțiilor, a predării acestora în strînsă legătură cu munca colectivștilor, dă și lectorul Ion Șerban, inginer agronom la gospodăria colectivă din comuna Pardoși. De asemenea, inginerul Jeana Nereuță, lectora cercului agrotehnic de la gospodăria colectivă din Dârmași, și alții.

În raionul Rîmnicu Sărat sînt însă și cercuri care au rezultate mai puține bune în organizare și desfășurare. Așa stau lucrurile, bunăoară, la cercurile agrotehnic de la gospodăria colectivă din Cotacu (lector Niculae Popescu, tehnician agronom la S.M.T. Sihlea) care a ajuns abia la lecția V-a.

— Vinovat însă de această situa-

ție, ne-a spus tov. ing. Oleg Nereuță, vicepreședinte al consiliului agricol raional, nu-i lectorul cercului, ci conducerea gospodăriei colective, care dovedește dezinteres față de învățămîntul agrozootehnic de masă. Și aceasta constă în faptul că nu face o bună mobilizare pentru ca toți cei 50 de colectivști înscriși să participe cu regularitate la cursuri. Astfel, de multe ori atunci cînd lectorul se prezintă în ziua fixată pentru a preda lecția respectivă, în sala de cursuri sînt prezenți doar cîțiva colectivști. Iată de ce, lectorul e obligat să amine mereu ținerea lecțiilor.

În urmă cu predarea lecțiilor mai sînt și cercurile viticole la colectiva din Timboești (lector tehn. agronom Sava Lipa), cel agrotehnic de la Dumitresți (lector tehn. agronom Simion Apostol) și altele.

În zilele următoare, conducerea gospodăriei agricole colective, unde cercurile sînt în urmă cu predarea lecțiilor precum și lectorii acestora, trebuie să dea toată atenția bunei organizări și desfășurării a învățămîntului agrozootehnic. Pe primul plan va trebui să stea mobilizarea cursurilor a tuturor colectivștilor înscriși.

GH. BACIU

## Despre lectori, lecții, cercuri

În gospodăriile colective din raionul Bacău, pînă la mijlocul lunii ianuarie cele mai bune cercuri de învățămînt agrozootehnic de masă ajunseseră la lecția 17-a. Primele aceste trebuie amintite cercurile agrotehnic de la gospodăriile colective din Prăjești, Mărași și Odobești. Ea mai mult două dintre cercurile agricole înființate în comuna Itești ajunseseră la lecția 18-a (lector ing. Artur Căiserli) și la lecția 19-a (lector profesor D. Apostol). Marea majoritate a cercurilor, peste 100, ajunseseră în medie la lecția 12—13. Desigur, aceste rezultate ne arată că există o bună preocupare în rîndul majorității lectorilor pentru ca lecțiile să se țină la timp, să cuprindă probleme care răspund integral preocupărilor colectivștilor. Deoarece am avut prilejul să discutăm despre munca și realizările lor, cu mai mulți lectori fruntași voi consemna în primul rînd aspectele cele mai importante care s-au detașat în aceste discuții.

Inginerul Constantin Bordel, de la gospodăria colectivă din Hemeius, conduce un cerc legumicol la care sînt înscriși 54 de colectivști. (Printr-aceștia 26 sînt femei și 17 tineri). Frecvența la lecții — pînă acum a predat 16 — este foarte bună (cel mult 2—3 absenți) deoarece colectivștii sînt însetați să învețe. Și an încă multe lucruri de învățat. Bunăoară, în problemele culturilor timpurii. Anul trecut colectiva a avut doar o suprafață de 400 m.p. răsădită. Acum aceasta a crescut la 5.000 m.p. La fel suprafața de grădini 3-a mărît cu 30 de hectare, ajungînd la 70 de hectare. Anul acesta este și primul în care colectivștii și-au propus să ducă pe piața orașului Bacău legume timpurii.

Față de această situație, tematică cercului a fost orientată să răspundă cît mai bine nevoilor colectivștilor. O parte din lecții au cuprins probleme de organizare a sectorului legumicol (normarea, organizarea pe brigăzi, echipe, retribuirea suplimentară etc). Alte lecții au cuprins principalele lucrări ce se fac în răsădnic. Lectorul a făcut pînă acum cu „levii” săi și unele lucrări practice: cum se apreciază calitatea gunoizilor necesar la răsădnic, cum trebuie corect depozitați, cum se dezinfecțiază rama și tocurile răsădnicelor, cum se păstrează semințele etc.

La predarea lecțiilor, inginerul Bordel a dat numeroase exemple din gospodărie. El a arătat printre altele că dacă în 1960 s-a obținut o producție medie de numai 15.000 kg roșii la hectar, în anul trecut datorită alegerii unui teren bun, efectuării ogorului de toamnă, mranței puse la cuib, s-a obținut 31.000 kg roșii la ha.

Discuții interesante s-au purtat și în legătură cu combaterea dăunătorilor. În anul 1961, de exemplu, varza a fost atacată de purci. Pentru că nu s-au luat măsuri din vreme, o mare cantitate a fost depreciață. În anul trecut, colectivștii nu au mai reușit această greșală. La lecții, colectivștii au discutat despre rentabilitatea acestui sector (ce cîștigă obținut în primul an de la grădini, colectiva a cumpărat un camion), despre construcția unei sere de 500 m.p., pe care o vor realiza chiar în acest an, despre lucrările ce mai sînt necesare pentru irigațiile a 42 de hectare. Ei au mai pus lectorului numeroase întrebări despre efectuarea replicatului, lucrare care nu s-a mai făcut în gospodărie, despre agrotehnică unor culturi noi, despre prevenirea brumelor sau aplicarea îngrășămintelor chimice în mod faziol.

Inginerul Bordel se ocupă însă, îndrept, și de cele două cercuri agrotehnic, care mai funcționează în colectivă. Astfel, el face o presemnărire cu cei doi profesori care predau la aceste cercuri, alcătuieste împreună cu ei planul de conspecte și le dă toate lămuririle necesare.

La gospodăria colectivă din Săucești, care se află în întrecere cu cea din Hemeius, cercul legumicol este condus de ing. Vasile Munteanu. Și aici există un interes viu pentru lecții. Și nu-i de mirare. Suprafața răsădnicilor a crescut de aproape 7 ori, cea de grădini de la 40 hectare la 90 de hectare. O parte din lecții au fost consacrate tehnicii culturii forșate și mai ales plantelor care au fost cultivate. S-au făcut și lucrări practice cu majoritatea cursanților: săpat și pregătirea răsădnicelor, cărat gunoizilor, pregătirea pămîntului.

Inginerul Jean Pascal, lector la cercul agrotehnic de la gospodăria colectivă din Buhoci, cursanții l-au pus numeroase întrebări cu privire la perspectivele de dezvoltare ale tinerii lor gospodării, ce ramuri de producție vor fi extinse, care este rentabilitatea lor, cum anume vor fi folosite terenurile în pantă și cu o slabă fertilitate, ce tipuri de sol are gospodăria și multe altele privind organizarea și normarea muncii.

Cercurile zootehnic cu excepția celor de la gospodăriile colective din

comunele N. Bălcescu și Răcăduni care au ținut pînă de cîndrîr cîte 16 lecții, și ale celor din Negri și Cleja care au rezultate destul de apropiate, sînt înexplicabil mai puțin înaintate. O slabă frecvență a cursanților se constată la cele din Rădeni și Luizi Călugăra. Foarte în urmă sînt lectorii dr. veterinar Vasile Ciobanu de la Buhoci și dr. veterinar Victor Calancea de la Itești.

Un ritm de predare mai viu trebuie să adopte și lectorii cercurilor legumicole de la Berești-Bistrița și la lectorii cercurilor agrotehnic de la gospodăriile colective din Obirisa (ing. Dan Nedeleșcu), Parincea (prof. V. Vescan), Milești (ing. Maria Chisacov) Nănești (ing. Gh. Popescu), Răcăduni (ing. Cornel Băjenaru și Adriana Paraschiv), Rădeni (Ion Pădură), pentru a ajunge cu lecțiile la zi. El trebuie să preimească un sprîjin corespunzător și din partea consiliilor de conducere ale gospodăriei colective, cărora nu le poate fi indiferentă actuala situație.

Exceptînd aceste puține exemple, în gospodăriile colective din raionul Bacău, învățămîntul agrozootehnic de masă de 3 ani se desfășoară cu bune rezultate, fiind de un real folos celor peste 7.700 de cursanți.

LUCIAN CURSARU

La cercul zootehnic de la gospodăria colectivă din Sînpetru, regiunea Brașov, participă cu regularitate toți colectivștii cursanți. Iată un aspect de la predarea unei lecții. Lector, inginerul Mircea Streja.

## Și mecanizatorii învață

Dimineața, orele 9. La atelierul mecanic al S.M.T.-ului Lehlu, regiunea București, mecanicii și unii sefi de brigadă și tractoriști continuă lucrările de reparatii. Prin muncă bine organizată s-a reușit ca reparația la cea mai mare parte a tractoarelor și mașinilor agricole planificate să fie terminată. Inginerul mecanic șef Mihai Băleanu, subliniază că în fruntea întrecerii sociale au fost, de obicei, comunistii — mecanicii Marin Găbudean, Alex. Pirvu, Constantin Furdui, Ion Vasile și alții. Acum au mai rămas de reparat doar cîteva tractoare din cele 128 prevăzute. De asemenea, au fost reparate toate semănătoarele de păioase și porumb, toate cultivatele și grăpele-discuri, sapele rotative etc.

Întrecut în atelier nu se vîd decît cîțiva tractoriști — și aceștia numai la unele posturi specializate, pompe de injecție, linia de arbore, rodaj) — îl întreb pe tov. inginer Băleanu dacă ceilalți sînt cumva repartizați în atelierul anexe pentru mașini agricole.

— Nu, mă lămurește dînsul. Sînt la lecții. În stațiune funcționează 3 cercuri de învățămînt agrotehnic de masă. La primul sînt încadrați 32 de tractoriști care au absolvit școala profesională, la al doilea și al treilea cîte 62 de mecanizatorii. În cadrul primului cerc se țin numai 13 lecții, dar fiind cunoștințele avansate ale cursanților.

Lectorii — tov. ing. Gh. Șerban, directorul S.M.T.-ului, tov. ing. mecanic șef Mihai Băleanu, tov. ing. mecanic Gh. Pristanu și alții 6 tovarăși își pregătesc lecțiile cu conștiinciozitate. Cercetez caietul de conspecte al tov. ing. Băleanu și observ minuțiozitatea cu care și-a pregătit lecțiile.

Am asistat la una din lecțiile predate de tov. ing. Gh. Șerban. Toți mecanizatorii aveau creioane, caiete, manuale, ascultau cu atenție expunerea și notau cu grijă cele înțelese.

După lecție l-am rugat pe lector să-mi indice cîteva dintre frunzele la învățatură.

— Sînt mulți. Totuși se evidentiază în mod deosebit prin pregătirea și răspunsurile date la seminarii sefi de brigadă Dumitru Tîndăveanu și Nic. Oneică, tractoriști Alex. Filip și Ilie Vlăsopol.

...Mecanizatorii învață pe îndelete. Utiilașul cu care vor munci în campania de primăvară este aproape reparat.

AL. RAICU

## Și pentru ceilalți colectivști

Un număr de 128 de membri ai gospodăriei agricole colective din satul Cîrpa, raionul Caransebeș, sînt înscriși la învățămîntul agrozootehnic de masă. Consiliul de conducere al gospodăriei are însă în centrul atenției sale și pe ceilalți colectivști, pentru care, din două în două săptămîni sînt organizate la cîmîntul cultural conferințe pe diferite teme. De cele mai multe ori, aceste conferințe sînt întocmite și prezentate de inginerul agronom al gospodăriei, Petru Brebenaru. Nu de mult, el a vorbit în fața a peste 60 de oameni adunați în sala cîmîntului cultural despre „Organizarea muncii în gospodăria agricolă colectivă”. Expunerea a fost atent ascultată, cu atât mai mult cu cît vorbitorul a arătat și unele exemple concrete luate din gospodăria colectivă. Despre felul cum se preocupă de organizarea activității culturale de conferințe, tov. Brebenaru ne-a spus:

— Urmărîm în primul rînd ca aceste conferințe să trateze teme care interesează pe colectivștii noștri. În privința materialului, o parte îl luăm din manualele pe care le avem pentru învățămîntul agrozoote-

tehnic, altele din experiența obținută de gospodăria noastră colectivă. În perioada următoare, la cîmîntul cultural vor fi organizate noi asemenea conferințe. Avînd în vedere că anul acesta în gospodărie va fi înființat pentru prima dată un sector legumicol se va organiza tinerii unei conferințe pe această temă. De asemenea, se va explica colectivștilor de ce a fost ales locul numit Petroșeni pentru grădina de legume, ce veniturile se vor realiza de pe cele 15 hectare rezervate grădinii de legume etc. În conferințele pe care le va ține se va referi și la sarcinile care revin colectivștilor în această direcție.

În planul inginerului agronom, este inclusă, de asemenea, și o altă temă importantă: „Cum trebuie îngrijii pomii fructiferi pentru a obține recolte bogate”. Aceasta mai ales, că gospodăria are un sector pomicol în plină dezvoltare.

Trebuie spus că, de fiecare dată cînd se ține o nouă conferință, la cîmîntul cultural vin numeroși colectivști pentru a o audia.

N. IRVU  
correspondent



Cursanții cercului zootehnic de la gospodăria agricolă colectivă din comuna Sălsig, raionul Ceuș-Silvaniei, ascultă explicațiile lectorului Avram Crișan, inginer zootehnic

# Recomandările secției de cereale și plante tehnice a Consiliului Superior al Agriculturii cu privire la cultura porumbului în anul 1963

Porumbul, alături de grâu, este una din cele mai valoroase plante de cultură din țara noastră. Prin numeroasele calități nutritive, porumbul constituie furajul de bază pentru creșterea animalelor și o materie primă importantă pentru industria alimentară.

Datorită condițiilor favorabile de cultură din țara noastră și a multiplicității sale în treburile, cultura porumbului a fost extinsă mereu. Totodată, ca urmare a transformării socialiste a agriculturii, înzestrării ei cu tractoare și mașini agricole, a aplicării pe scară largă a cercuirilor științifice, producția de porumb la hectar a sporit simțitor.

În anul trecut, deși condițiile climatice n-au fost dintre cele mai prietene, prin aplicarea unei agrotehnici corespunzătoare au fost învinse în mare măsură efectele secetei și, ca urmare, numeroase gospodării de stat și colective au obținut recolte mari de porumb. Astfel, gospodăriile colective Cărpiniș, Uivar, Grabău, Comlosu-Mare din regiunea Banat au realizat producții medii cuprinse între 5.100 și 5.400 kg la hectar pe suprafețe de 300—600 ha. Chiar și în regiunile puțin favorabile de secetă, prin aplicarea întregului complex de măsuri agrotehnice, recolta de porumb a fost bună. Gospodăria colectivă Fintinele, regiunea Dobroea, a realizat cîte 5.050 kg porumb la hectar, iar gospodăria colectivă Vlădeni, regiunea București — cîte 4.050 kg la hectar pe 512 hectare. În regiunea Oltenia, G.A.C. Negoiu a realizat pe o suprafață de 265 ha o producție medie de 5.150 kg la hectar, iar pe 455 ha cîte 4.777 kg la hectar.

Realizări însemnate au obținut gospodăriile de stat. Astfel, un număr de 70 gospodării de stat pe o suprafață de 30.000 ha au obținut o producție medie de peste 4.000 kg la hectar, iar 150 gospodării pe o suprafață de 63.700 ha au realizat între 3.000 și 4.000 kg în medie la hectar. Gospodăria de stat Buzăruș, regiunea Banat, a recoltat în medie la hectar cîte 8.244 kg porumb boabe pe întreaga suprafață cultivată de 405 ha, iar G.A.S. Sandra cîte 5.400 kg pe 877 ha.

Așa cum se arată în expunerea făcută de tovarășul Gheorghe Gheorghiu-Dej la ședința solemnă a Marii Adunări Naționale cu prilejul celei de-a 15-a aniversări a proclamării R. P. Române, în primăvara acestui an va trebui să se înmănteze o suprafață cu porumb de circa

4 milioane hectare; cultura porumbului se va extinde în toate zonele favorabile și în special în lunca Dunării, unde pe terenuri neirigate se pot obține producții mari la hectar. Gospodăriile de stat au ca sarcină să sporească în primăvară suprafața cultivată cu porumb pentru boabe la 500.000 hectare. Există condiții din cele mai bune pentru realizarea acestor importante sarcini. Acum, întreaga agricultură fiind colectivizată, țărâna noastră, lucrînd pămîntul în mari gospodării socialiste, are posibilitatea să aplice întregul complex de măsuri agrotehnice. Cadrele de specialiști din gospodăriile colective și gospodăriile de stat, avînd o anumită vechime în muncă, cunosc mai bine condițiile climatice și caracteristicile solului, au cîștigat experiență în organizarea muncii și pot să folosească mai rațional mijloacele tehnice și materialele puse de stat la îndemîna agriculturii.

În zilele de 15. 16 și 17 ianuarie a avut loc la București ședința Secției de cereale și plante tehnice a Consiliului Superior al Agriculturii cu privire la cultura porumbului, la care au participat, pe lângă membrii secției, și oameni de știință din instituțiile de cercetări și învățămînt, cercetători din stațiunile experimentale, cadre de conducere și ingineri agronomi din gospodăriile agricole de stat și gospodăriile colective mai ales din zonele unde porumbul are o pondere mare în structura culturilor. Cu acest prilej s-a discutat despre realizările obținute în cultura porumbului și rezervele mari care există pentru sporirea recoltelor la hectar la această valoroasă cultură. Referatele prezentate de către tov. Nicolae Giosan, directorul Institutului central de cercetări agricole, Triță Făniță, director general adjunct al Trusului central Gostat, Desideriu Torje, președintele Comisiei de stat pentru încercarea și omologarea soiurilor, precum și cîștigătorii năvălilor participanți la discuții au scos la iveală rezervele mari de sporire a producției de porumb prin extinderea în cultură a celor mai valoroși hibrizi dubli și prin aplicarea metodelor dovedite ca cele mai eficiente de lucru a solului, folosirea îngrășămintelor, combaterea bolilor, dăunătorilor și buruienilor, precum și prin extinderea culturii irigate a porumbului. Tînd seamă de acestea se fac următoarele recomandări pentru producția de porumb în 1963:

Producția se obține cu hibrizii dubli: 103, 203 și 208.

În zonele de stepă și silvostepă ai Moldovei se recomandă hibrizii dubli 103, 203 și 206.

Pentru zona dealurilor subcarpatice din întreaga țară se recomandă hibrizii dubli timpurii și semitimpurii: 101, 103, 108, 203 și 206, iar în zonele piemontane — soiurile Suceava I, Galben timpuriu și alte soiuri cu perioadă de vegetație scurtă.

Folosirea hibrizilor dubli de porumb în cadrul fiecărei regiuni și unități în parte trebuie să se facă după o analiză temeinică a condițiilor pedoclimatice și a rezultatelor de producție obținute în anii anteriori în unitățile respective. Se recomandă ca fiecare gospodărie de stat sau gospodărie colectivă să cultive doi, trei hibrizi, dintre care unul să aibă perioada de vegetație mai scurtă pentru a se putea eșaloniza mai bine lucrările de întreținere și a se asigura eliberarea timp a suprafețelor de urmează a fi semănate cu grâu de toamnă.

Consiliile agricole regionale și raionale și trusturile G.A.S. vor trebui să ia măsuri din timp pentru aprovizionarea gospodăriilor agricole de stat cu semințe din hibrizii dubli generația I pentru toată suprafața ce se va cultiva cu porumb pentru boabe, și a gospodăriilor colective cu sîmînța din hibrizii dubli generația I și a II-a, urmînd ca diferența să fie acoperită cu semințe din soiurile cele mai valoroase.

Încă de pe acum, fiecare unitate agricolă să transporte semințele necesare, să le păstreze în condiții corespunzătoare de immagazinare iar sîmînța provenită din producție proprie să fie condiționată din timp, să i se verifice valoarea germinativă și în funcție de aceasta să se stabilească norma de însămînțare.

În mod obișnuit porumbul se cultivă după cereale păioase. Rezultatele experimentale din ultimii ani au demonstrat că porumbul se poate cultiva după el însuși sau alte prășitoare mai mult sau mai puțin, fără ca producția să se micșoreze, cu condiția ca să se ia măsuri de fertilizare a terenului, de efectuare a arăturilor adînci și de combatere a dăunătorilor.

În mod obișnuit porumbul se cultivă după cereale păioase. Rezultatele experimentale din ultimii ani au demonstrat că porumbul se poate cultiva după el însuși sau alte prășitoare mai mult sau mai puțin, fără ca producția să se micșoreze, cu condiția ca să se ia măsuri de fertilizare a terenului, de efectuare a arăturilor adînci și de combatere a dăunătorilor.

În platoul Transilvaniei, cele mai bune

și mîntuirea minerală, cînd acestea se folosesc în mod rațional.

În zona de stepă din sudul și sud-estul țării, porumbul dă sporuri însemnate prin aplicarea îngrășămintelor minerale mai ales în anii ploioși sau în condiții de irigare. În această zonă este indicată folosirea îngrășămintelor minerale, cu deosebire în cazul monoculturii de porumb. Cînd porumbul se cultivă după grâu de toamnă sau alte păioase, îngrășămintele minerale se recomandă să se aplice la aceste culturi.

În zona cernoziomurilor levigate și a soiurilor brune roșcate de pădure, îngrășămintele minerale se aplică sub arătura adîncă de bază, folosind 150—200 kg. azotat de amoniu la hectar și 200—300 kg. superfosfat la hectar.

Îngrășămintele cu fosfor trebuie aplicate întotdeauna sub arătura de vară sau de toamnă pentru a fi incorporate adînc în sol. Îngrășămintele cu azot se pot administra și în primăvară la lucrarea premergătoare semănăturii. Îngrășămintele azotoase se dau primăvara mai ales în zonele cu precipitații mai abundente și în primăverile reci și ploioase. Îngrășămintele minerale trebuie să fie folosite cît mai rațional la cultura porumbului, în primul rînd acolo unde fertilitatea naturală a solului este mai redusă.

O mare atenție trebuie acordată sporirii fertilității terenurilor podzolice și podzolisate. Pe aceste terenuri, porumbul reacționează cel mai bine la aplicarea îngrășămintelor organice. De aceea se recomandă să se aplice cantități mai mari de îngrășăminte: 30—40 tone la hectar. Ca îngrășăminte minerală se recomandă în primul rînd azotatul de amoniu și superfosfatul la hectar.

Aplicarea amendamentelor pe solurile podzolice și podzolisate, caracterizate prin reacție acidă și fertilitate scăzută, face ca efectul îngrășămintelor organice și minerale să fie mult mai mare. Pe aceste terenuri se recomandă să se aplice 5.000—6.000 kg. amendamente calcoase la hectar, după starea de aciditate a solului. Amendamentele se vor împrăștia uniform pe suprafața solului, după care terenul se discuiște, se îngrașă cu gunoi de grajd.

Lucrările solului

De la complexul de măsuri agrotehnice, lucrările solului constituie un factor important de care depinde în mare măsură sporirea producției de porumb. În funcție de planta premergătoare și tipul de sol, lucrările de pregătire a terenului pentru porumb se execută în mod diferențiat după cum urmează:

După cereale păioase sau alte culturi care părăsesc terenul devreme, pe toate tipurile de sol în afară de podzol, se recomandă executarea arăturii de vară la 25—30 cm adîncime cu pluzul în agregat cu grapa stelată, imediat după recoltarea plantei premergătoare.

Cînd porumbul urmează după el însuși sau după alte culturi tirzii trebuie în mod obligatoriu să se facă arătura adîncă de toamnă la 25—30 cm sub care să se îngroape îngrășămintele organice și îngrășămintele chimice. În regiunile secetoase, și arătura de toamnă e bine să se execute în agregat cu grapa stelată.

Pe terenurile în pantă, erodate, arăturile de vară sau de toamnă trebuie să se execute paralel cu curbura de nivel și alternativ la diferite adîncimi, formîndu-se coame care stăvilesc spălarea solului. În magazinează și păstrează în pămînt apa provenită din precipitații.

Pe podzoli și soluri podzolice, se recomandă ca arătura de vară să se execute la 20 cm, însoțită de afînarea solului cu scormonitorul cu încă 10 cm adîncime. Cînd se aplică îngrășăminte și amendamente, arătura trebuie executată la adîncimea de 25—30 cm cu întoarcerea în întregime a brazdii.

O mare atenție trebuie acordată îngrijirii arăturilor adînci. Cele făcute în vară vor fi menținute pînă la venirea iernii, afînate și curate de buruieni, prin lucrări cu grapa cu colți reglabili sau grapa cu discuri, pentru a asigura în sol o rezervă cît mai mare de apă. La desprîmăvărare, arăturile de vară și de toamnă destinate culturii porumbului trebuie grăpate pentru nivelarea terenului și păstrarea umidității în sol. Ulterior pentru distrugerea buruienilor în curs de răsărire se lucrează cu grapa cu discuri sau cultivatorul. Ultima lucrare pentru pregătirea pămîntului germinativ se execută cu grapa cu discuri în agregat cu grapa cu colți reglabili, la adîncimea de 10—15 cm, însoțită de afînarea solului cu scormonitorul cu încă 10 cm adîncime.

Pe terenurile podzolice sau podzolisate cînd arătura de toamnă este bălăntorită din iarnă se recomandă ca în primăvară să se execute o arătura superficială la adîncimea de 12—14 cm cu pluzul fără comandă în agregat cu grapa stelată.

Epoca și tehnica semănăturii

Pentru asigurarea unei producții mari la hectar, o deosebită atenție trebuie acordată respectării epocii optime și tehnicii semănăturii.

Epoca de semănat la porumb este în funcție de temperatura din sol la adîncimea de încorporare a boabelor. Rezultatele experimentale și de producție arată că semănatul porumbului trebuie să înceapă cînd în sol, la adîncimea de încorporare a semințelor, se realizează temperatura de 10—12 grade C. În condițiile din țara noastră, această temperatură se realizează în anii normali în prima jumătate a lunii aprilie, în regiunile din sudul țării, și începînd de la 15 aprilie în partea centrală și nordul țării.

Semănatul trebuie să se termine în fiecare unitate în decurs de 8—10 zile în cadrul epocii optime, astfel ca să fie folosită din plin umiditatea din sol pentru asigurarea răsării uniforme a tuturor boabelor de porumb semănate. Atunci cînd nu există mîloace suficiente care să asigure terminarea semănăturii în cadrul epocii optime, este mai bine ca această lucrare să înceapă mai devreme, cînd temperatura solului este de 8 grade C, și timpul merge spre încălzire. În felul acesta nu se va depăși limita superioară a epocii optime, cînd de cele mai multe ori, din cauza uscăciunii solului, plantele răsăr neuniform.

Adîncimea la care se seamănă porumbul influențează obținerea unei densități normale a plantelor. În funcție de natura și umiditatea solului, semănatul porumbului în zona de stepă se va face la 8—12 cm, în stratul unde umezeala asigură o bună răsărire. Pe solurile mai grele, cum sînt cele brun-roșcate de pădure, soiurile de luncă și lăcoviștele, semănatul se recomandă să se facă la adîncimea de 8—10 cm, iar pe solurile reci, brune podzolice și podzoli, la 6—8 cm.

Densitatea optimă a plantelor are o importanță deosebită pentru obținerea unei producții mari la hectar. Tîndu-se seama că în prezent pămîntul se lucrează și mai bine, se face arătura de vară și de toamnă la adîncimi mai mari, se aplică mai multe îngrășăminte și se folosesc semințe de porumb de mare productivitate, prin asigurarea unui număr sporit de plante la hectar, se vor obține recolte bogate. Datele experimentale și rezultatele din producție arată că, spre deosebire de soiurile locale la hibrizii dubli care au o capacitate ridicată de a valorifica fertilitatea solurilor, trebuie să se realizeze o densitate mai mare a plantelor la hectar.

Pe cernoziomurile din sudul și sud-estul țării se recomandă o densitate de circa 30.000 plante la hectar. În condițiile în care aprovizionarea plantelor cu apă se

face din pînza freatică, pe aluvionile lăcovișite din lunca Dunării, precum și pe lăcoviștele din jumțile rîurilor interioare cu pămînturi fertile se recomandă să se semene mai des, asigurîndu-se 35.000—40.000 plante la hectar.

În cîmpia din vestul țării pe solurile fertile și îngrășate se recomandă densitatea de 40.000—45.000 plante la hectar, iar pe solurile mai sărace și neîngrășate, densitatea va fi de 30.000—35.000 plante la hectar.

În regiunile din centrul Transilvaniei, Moldovei și nordul țării pe soluri fertile cum sînt cernoziomurile brun roșcate de pădure și în general pe terenuri îngrășate, se recomandă densitatea de 40.000 plante la hectar, iar pe solurile nefertilizate 35.000 plante la hectar.

Pe podzoli și solurile podzolice din zonele submontane îngrășate și amendate, se recomandă densitatea de 40.000—45.000 plante, iar pe terenurile mai puțin fertile — 30.000—35.000 de plante la hectar.

Densitățile arătate reprezintă limitele minime și maxime pe diferite zone naturale, iar folosirea lor în producție trebuie făcută în mod diferențiat.

Stabilirea densității optime trebuie să se facă de la o țară la alta, după condițiile de climă și sol, cantitatea de îngrășăminte folosite, rezerva de apă acumulată și particularitățile biologice ale hibrizului de porumb cultivat.

În general, trebuie avut în vedere că în condiții naturale și de cultură asemănătoare, la hibrizii dubli timpurii densitatea trebuie să fie mai mare decît la hibrizii tirzii; pe terenurile cu fertilitate naturală ridicată îngrășate și bine lucrate, densitatea plantelor va fi mai mare decît pe terenurile cu fertilitate mai scăzută; pe terenurile cu rezervă mai mare de apă în sol, densitatea de plante la hectar trebuie să fie mai mare comparativ cu terenurile slab aprovizionate cu apă și cu pînza freatică la adîncime mare.

Pentru asigurarea numărului optim de plante recoltabile la hectar, se recomandă mărirea numărului de boabe la semănat cu 10—20 la sută.

Porumbul se va semăna la distanța de 80—100 cm între rînduri în funcție de hibrizii cultivat, iar distanța pe rînd va varia după densitatea plantelor la hectar. Distanța de 100 cm între rînduri permite o mai bună aerisire a plantelor și o folosire rațională a mașinilor la mecanizarea lucrărilor de îngrijire.

În scopul executării perfecte a semănăturii cu mașina 2-SPC-2 și pentru a obține densitatea corespunzătoare a plantelor la hectar și repartizarea lor uniformă pe rînd pe lângă folosirea discului rotativ, este obligatoriu să nu se denăsească viteza de 4,5 km pe oră a tractorului.

Lucrările de întreținere

Lucrările de îngrijire aplicate la timp sînt hotărîtoare pentru obținerea de producții mari la porumb. Prin aceste lucrări se distrug buruienile, se micșorează efectul negativ al secetei prin păstrarea rezervei de apă din sol și se combat dăunătorii.

Se recomandă ca la 4—5 zile după semănat să se grăpeze semănăturile de porumb cu grapa cu colți reglabili pentru distrugerea crustei și a buruienilor în curs de răsărire și nivelarea terenului. Cînd plantele au 4—5 frunze și pînă alung la înălțimea de 15—20 cm se execută două lucrări cu sapa rotativă, la interval de 8—10 zile între ele. Lucrarea cu sapa rotativă se face la viteza maximă de înaintare a tractorului, pe timp frumos, cu soare, deoarece pe timp umez și în diminețile cu rouă plantele sînt fragile și se rup cu ușurință.

Între cele două lucrări cu sapa rotativă, se execută prima prășală mecanică între rînduri la adîncimea de 8—10 cm, folosind

viteza I a tractorului. Prășilele mecanice următoare se execută mai în față, la 6—8 cm, folosind viteza a III-a sau a IV-a de înaintare a tractorului.

Paralel cu prășitul mecanic între rînduri se execută prășala manuală pe rînd și prășitul. Prășitul între rînduri și pe rînd trebuie să înceapă cît mai devreme, înainte de îmburuienirea solului.

Întreținerea sau nepăcurarea unei prășile micșorează recolta de porumb cu 400—500 kg la ha. Se recomandă aplicarea unui număr corespunzător de lucrări de întreținere determinat de cerințele plantei și starea solului executîndu-se cel puțin 3 prășile, pentru ca în permanență cultura de porumb să fie menținută curată de buruieni.

Unitățile socialiste mari producătoare de porumb, care dispun de teribile, vor aplica aceste substanțe folosind rezultatele și experiența Institutului de cercetări pentru cereale și plante tehnice

în cantitate de 35—40 kg la ha, sau Aldrin 20 la sută în cantitate de 25—30 kg la ha, Cărbușul de stepă se combată prin tratarea solului înainte de semănat cu Heclotox 3 la sută în cantitate de 70—75 kg la hectar. Pentru combaterea rășioarei porumbului se recomandă tratarea solului înainte de semănat cu Heclotox 3 la sută în cantitate de 30 kg la ha, Aldrin 20 la sută sau Duplitol 3—5 la sută în cantitate de 20—25 kg la hectar. Pe parcelele

Cultura porumbului în condiții de irigare

În regiunile de stepă și silvostepă din țara noastră, irigarea este mijlocul cel mai eficient de combatere a secetei și de obținere a unor producții mari de porumb. Pentru culturile irigate se recomandă cultivarea hibrizilor dubli: 409, 412, 405 și 311, care, în condiții de agrotehnică corespunzătoare, asigură producții de 10.000 kg boabe la hectar.

În sistemele amenajate pentru irigație porumbul se semănă, pe majoritatea suprafețelor, după el însuși, în monocultură, sau după alte prășitoare. În astfel de condiții, pentru obținerea de producții mari este necesar ca solul să se fertilizeze anual cu îngrășăminte organice și minerale și să se aplice o agrotehnică superioară.

Porumbul irigat se recomandă să fie îngrășat în fiecare an cu 20 tone gunoi la hectar înpreună cu 200—300 kg azotat de amoniu și 200—300 kg superfosfat la hectar, incorporate în sol sub arătura adîncă de toamnă. În lipsa gunoiului, se folosesc ca rezultate bune paie și coceni tocați mărunt la care se adaugă 300—400 kg azotat de amoniu și 150—200 kg superfosfat la hectar. Cînd îngrășarea se face numai cu îngrășăminte minerale, se administrează 300—400 kg azotat de amoniu și 300—400 kg superfosfat la hectar.

Pe solurile mîloace, arătura se execută la 30 cm adîncime în agregat cu grapa stelată, iar pe soluri mai grele (cum sînt lăcoviștele), se face și afînarea cu scormonitorul la încă 10 cm.

La desprîmăvărare, arătura de toamnă se grăpează îndată ce solul se zîvîntă. Înaintea semănăturii, terenul se lucrează cu grapa cu discuri urmată de grapa stelată cînd solul este mai uscat, sau cu grapa cu colți reglabili cînd solul este mai umez.

Pentru obținerea de producții mari la porumbul pentru siloz se aplică aceeași agrotehnică ca și la porumbul pentru boabe, atît în cultura neirigată cît și în cea irigată.

Pentru producția de siloz se recomandă soiele cultivate cu hibrizii dubli tardivi și semitardivi care asigură producții mari de masă verde și de știuleți în faza de coacere lapte-ceară, realizînd un nutreț înșilozat cu valoare nutritivă ridicată.

În gospodăriile din partea de nord a țării, în cazul cînd se organizează soale speciale pentru cultura de siloz se recomandă însămînțarea unui amestec format din 75 la sută sîmînță dintr-un hibrid mai tardiv și 25 la sută din hibridul care se cultivă în gospodărie pentru producția de boabe. În felul acesta se obține în aceste zone nutreț înșilozat cu valoare nutritivă ridicată, datorită conținutului sporit de știuleți.

În scopul obținerii unei producții mari de furaje înșilozate este necesar să se asigure densitatea optimă de plante la hectar.

Recoltarea porumbului de siloz se execută la începutul fazei de coacere în lapte astfel ce să se termine în faza de coacere lapte-ceară.

Cultura porumbului pentru siloz și masă verde în miriște

În condițiile din țara noastră sînt posibilități în aproape toate regiunile pentru extinderea culturilor duble de porumb după borcașurile de toamnă și în miriștea culturilor de păioase care se recoltează devreme.

Reușita culturii duble de porumb în miriște este condiționată în primul rînd de umiditatea din sol în momentul semănăturii. În culturile de păioase în care s-a aplicat o agrotehnică bună, solul este mai bine aprovizionat cu apă și pregătirea lui pentru semănatul culturii duble trebuie făcută cît mai repede după ridicarea recoltei. În acest scop, concomitent cu recoltarea se ridică paiele de pe teren și se execută o arătura la adîncimea de 15—18 cm în agregat cu grapa stelată cu care ocazie se îngroapă sub brazdă și îngrășămintele chimice: azotatul de amoniu și superfosfatul.

După mîriștea de păioase, la cultura neirigată se seamănă hibrizii dubli de porumb timpurii, care pot asigura producții corespunzătoare de masă verde la venirea brumelor de toamnă.

Adîncimea de semănat, densitatea și lucrările de întreținere sînt aceleași ca și la porumbul în cultură principală, cu deosebire că la semănat este necesară tăierea mîriștei de păioase.

Cultura intercalată de porumb cu fasole și dovleci

În cadrul gospodăriilor agricole colective și pe loturile personale ale colectivităților există posibilități pentru sporirea veniturilor, prin cultivarea pe aceeași suprafață a porumbului intercalat cu fasole și dovleci.

pluternic înfestate este necesar uneori să se repete tratamentul cu unul din insecticidele amintite și după răsăritul plantelor.

Sfredelitorul porumbului se combată prin măsuri preventive. În acest scop, se recomandă ca resturile vegetale de porumb să fie bine îngropate sub brazdă la arătura de toamnă, strujeni de porumb să fie transformați în gunoi, iar cei nefolosiți pînă la primăvară să fie distruși prin ardere.

Densitatea optimă de plante la hectar în condiții de irigare este de 50.000—60.000 plante recoltabile la hectar.

Lucrările de întreținere care se recomandă la porumbul irigat sînt aceleași ca și la porumbul neirigat, avîndu-se grijă să se execute din vreme, înainte ca solul să se îmburuienze, precum și îndată ce solul se zîvîntă după fiecare udare.

Cu privire la regimul de irigație, se recomandă ca toamna să se execute irigația de aprovizionare folosind 1.000—1.500 m<sup>3</sup> apă la hectar. Acolo unde nu s-a aplicat toamna irigația de aprovizionare se face la desprîmăvărare. Dacă la semănat, pămîntul este bine aprovizionat cu apă pînă la 1,5 m adîncime, iar prin lucrările de întreținere se păstrează această rezervă, porumbul nu are nevoie să fie udat pînă aproape de înșicuit, cînd începe să crească mai intens. Udările se fac cu regularitate la intervale de 10—15 zile pînă la coacerea în lapte-ceară. Intre înșicuit și formarea bobului, udările se fac la intervale de 7—8 zile. Porumbul trebuie udat de cel puțin 3—4 ori cu cîte 500—600 m<sup>3</sup> apă la hectar. În primăverile secetoase și cînd solul nu este suficient aprovizionat cu apă este necesar ca udatul să înceapă cînd plantele au opt frunze.

Pentru stabilirea momentului optim de aplicare a fiecărei udări se ține seama de gradul de uscăciune a solului, comportarea plantelor și rezultatul determinărilor de umiditate.

Pe suprafețele unde după porumb irigat urmează grîul de toamnă, ultima udare se aplică în faza de coacere lapte-ceară. Prin această udare se creează condiții favorabile pentru pregătirea terenului în vederea însămînțării grîului.

În condițiile din țara noastră sînt posibilități în aproape toate regiunile pentru extinderea culturilor duble de porumb după borcașurile de toamnă și în miriștea culturilor de păioase care se recoltează devreme.

Reușita culturii duble de porumb în miriște este condiționată în primul rînd de umiditatea din sol în momentul semănăturii. În culturile de păioase în care s-a aplicat o agrotehnică bună, solul este mai bine aprovizionat cu apă și pregătirea lui pentru semănatul culturii duble trebuie făcută cît mai repede după ridicarea recoltei. În acest scop, concomitent cu recoltarea se ridică paiele de pe teren și se execută o arătura la adîncimea de 15—18 cm în agregat cu grapa stelată cu care ocazie se îngroapă sub brazdă și îngrășămintele chimice: azotatul de amoniu și superfosfatul.

După mîriștea de păioase, la cultura neirigată se seamănă hibrizii dubli de porumb timpurii, care pot asigura producții corespunzătoare de masă verde la venirea brumelor de toamnă.

Adîncimea de semănat, densitatea și lucrările de întreținere sînt aceleași ca și la porumbul în cultură principală, cu deosebire că la semănat este necesară tăierea mîriștei de păioase.

Cultura intercalată de porumb cu fasole și dovleci

În cadrul gospodăriilor agricole colective și pe loturile personale ale colectivităților există posibilități pentru sporirea veniturilor, prin cultivarea pe aceeași suprafață a porumbului intercalat cu fasole și dovleci.

În condițiile din țara noastră sînt posibilități în aproape toate regiunile pentru extinderea culturilor duble de porumb după borcașurile de toamnă și în miriștea culturilor de păioase care se recoltează devreme.

Reușita culturii duble de porumb în miriște este condiționată în primul rînd de umiditatea din sol în momentul semănăturii. În culturile de păioase în care s-a aplicat o agrotehnică bună, solul este mai bine aprovizionat cu apă și pregătirea lui pentru semănatul culturii duble trebuie făcută cît mai repede după ridicarea recoltei. În acest scop, concomitent cu recoltarea se ridică paiele de pe teren și se execută o arătura la adîncimea de 15—18 cm în agregat cu grapa stelată cu care ocazie se îngroapă sub brazdă și îngrășămintele chimice: azotatul de amoniu și superfosfatul.

După mîriștea de păioase, la cultura neirigată se seamănă hibrizii dubli de porumb timpurii, care pot asigura producții corespunzătoare de masă verde la venirea brumelor de toamnă.

Adîncimea de semănat, densitatea și lucrările de întreținere sînt aceleași ca și la porumbul în cultură principală, cu deosebire că la semănat este necesară tăierea mîriștei de păioase.

Cultura intercalată de porumb cu fasole și dovleci

În cadrul gospodăriilor agricole colective și pe loturile personale ale colectivităților există posibilități pentru sporirea veniturilor, prin cultivarea pe aceeași suprafață a porumbului intercalat cu fasole și dovleci.

## Extinderea în cultură a hibrizilor dubli de porumb

Producția de porumb poate spori simțitor prin extinderea în cultură a celor mai valoroși hibrizi dubli. Rezultatele cercetărilor întreprinse în stațiunile experimentale și centrele de încercare și omologare a soiurilor, precum și producțiile obținute în unitățile agricole socialiste din toate zonele pedoclimatice din țară au demonstrat superioritatea hibrizilor dubli de porumb față de soiurile locale. În perioada anilor 1957—1962, în rețeaua stațiunilor experimentale ale Institutului de cercetări pentru cereale și plante tehnice, hibrizii dubli de porumb au depășit producția soiurilor locale în medie cu 53 la sută. Cel mai valoros hibrid dubli s-au dovedit constant în producție, menținîndu-și superioritatea atît în anii favorabili cît și în anii secetoși. Ei sînt rezistenți la boli, secetă și cădere. Prezintă o mare uniformitate a plantelor și a înșicuității știuleților, permit mecanizarea lucrărilor de întreținere și recoltare. Hibrizii dubli sînt valoroși și datorită conținutului lor ridicat de proteină, amidon, grăsimi și alte elemente nutritive.

Faptul că în perioada anilor 1957—1962 s-au experimentat un mare număr de hibrizi dubli autohtoni și străini, în condiții diferite de climă și sol, a permis să se îmbunătățească an de an sortimentul lor și să se reducă numărul hibrizilor recomandați pentru producție. Pe baza verificării timp de mai mulți ani în condiții de experiență și producție s-au stabilit cei mai valoroși hibrizi de porumb care se recomandă pentru fiecare zonă naturală după cum urmează:

În cîmpia din sudul țării și Dobroea se recomandă hibrizii dubli semitardivi și tardivi 311, 405 și 409. Pentru unitățile agricole socialiste care cultivă suprafețe însemnate de grâu după porumb se recomandă și hibrizii dubli 206 și 208 mai timpurii, care ajungînd la maturitatea mai devreme, permit pregătirea terenului în bune condiții și semănatul la timp al cerealelor de toamnă. În raioanele mai secetoase din această zonă au dat rezultate satisfăcătoare hibrizii sortoliniari 196, 213 și 222.

Pentru cîmpia din vestul țării se recomandă hibrizii dubli: 306, 311, 405 și 40

# Un pas de o uriașă însemnătate

Popoarele au luat act cu vie satisfacție de recentele mesaje dintr-un N. S. Hrușciov, președintele Consiliului de Miniștri al U.R.S.S. și John Kennedy, președintele S.U.A., în legătură cu problema interzicerii experiențelor cu arma nucleară.

Comentând schimbul de mesaje dintre cei doi conducători de guvern, presa americană caută să raționalizeze serios asupra modului concret în care este abordată rezolvarea unei dintre cele mai importante probleme ale lumii. Corespondenții din Washington al ziarului „New York Herald Tribune” în articolul său intitulat „Hrușciov deschide porțile”, consideră că unul din primii factori favorabili care contribuie la posibilitatea încheierii unui acord privind interzicerea experiențelor nucleare constă din inițiativa lui N. S. Hrușciov și din faptul că „el s-a adresat direct lui Kennedy, cerându-și să rela tratativele întrerupte cu privire la interzicerea experiențelor cu arma nucleară”. Pe de altă parte, în comentariile corespondenților din Moscova al ziarului „New York Times” se arată că măsura întreprinsă de guvernul sovietic este considerată de diplomații occidentali ca „datătoare de speranțe”.

A crescut speranța în încheierea experiențelor cu arma nucleară — astfel apreciază presa norvegiană schimbul de mesaje dintr-un N. S. Hrușciov și J. Kennedy.

În această privință, comentatorul ziarului „Arbeiter Bladet” arată că, președintele Kennedy și primul ministru Hrușciov mențin în permanență

contactul reciproc stabilit în timpul crizei din regiunea Mării Caraiabile, că în prezent se vede rezultatul acestui contact — apropierea punctelor de vedere asupra încetării experiențelor cu arma nucleară. Este absolut posibilă încheierea acordului cu privire la încetarea experiențelor nucleare, în cel mai scurt timp posibil, scrie în încheiere comentatorul ziarului norvegian „Arbeiter Bladet”.

În declarația sa în care salută schimbul de mesaje dintr-un N. S. Hrușciov și J. Kennedy în problema interzicerii experiențelor cu arma nucleară, ministrul afacerilor externe al Mexicului subliniază că mesajele reprezintă „un pas de o uriașă însemnătate” în tratativele cu privire la interzicerea experiențelor, și dovedesc existența „poziției constructive” a guvernelor sovietic și american. Referindu-se la poziția favorabilă Mexicului în problema interzicerii experiențelor cu arma nucleară, ministrul mexican precizează că guvernul țării sale nu-și va precupeți eforturile pentru „rezolvarea acestei probleme atât de importante pentru omenire și pentru civilizația noastră”.

Noul pas al Uniunii Sovietice spre apropierea punctelor de vedere ale părților la tratativele pentru interzicerea experiențelor atomice a găsit un larg ecou și în paginile ziarelor indiene. În articolul „Noi speranțe pentru un acord cu privire la interzicerea experiențelor atomice”, „Indian Express” scrie că acceptarea inspecțiilor

de către Uniunea Sovietică face să crească speranțele și în răspândirea sau lunile următoare va fi realizată o înțelegere privind interzicerea experiențelor atomice. „Times of India” consideră „promișor” ultimul pas al guvernului sovietic în problema interzicerii experiențelor atomice.

Presă vest-germană, de asemenea, la o poziție realistă în comentariile pe care le face în legătură cu schimbul de mesaje privind problema interzicerii experiențelor cu arma nucleară. „Ghețea nencrederei începe să se topească”, scrie ziarul „Frankfurter Rundschau” comentând schimbul de mesaje. „După ce ambele mari puteri — S.U.A. și Uniunea Sovietică — au reglementat în comun criza din Marea Caraiabile, conținutul ziarului, lumea poate fi acum eliberată de bubuliturile exploziilor nucleare. Aceasta ar constitui un câștig pentru întreaga omenire”.

Ziarul „Die Welt” recunoaște, de asemenea, că corespondența dintre șefii guvernelor U.R.S.S. și S.U.A. în problema încetării experiențelor cu arma nucleară „deschide perspectiva unui compromis”. Posibilitatea unui acord americano-sovietic cu privire la interzicerea tuturor experiențelor atomice se pare că s-a apropiat, scrie organul U.C.D.

Milioanele de oameni cinstiți apreciază cu înalta lor inimă și N. S. Hrușciov a sădit încredere în posibilitatea realizării unei înțelegeri între cele două mari puteri, care dispun de arma nucleară, cu privire la interzicerea experiențelor cu această armă.

## DIN U. R. S. S.

# Florile recunoștinței

În Bacu, în piața Lenin, am observat o femeie în vârstă, nu departe de monumentul lui Lenin, uitându-se lung la conducătorul proletariatului, care avea mina sa de bronz întinsă spre cerul senin al sudului.

Ridicându-și capul, dându-și pe spate baticul de mătase, femeia a rămas ca cuprinsă de farmec. Vântul pornit dinspre Marea Caspică îi răvășea părul cărunt și se juca cu șalul ei în timp ce ea continua să privească la monumentul lui Lenin.

— M-am apropiat mai mult, și am văzut în mișcările ei, gherghine roșii. Erau legate cu panglică albastră de mătase. Ea, venind lângă monument și așezându-se pe postament floral, a spus: „Adinc respect, fie, iubite liică” și a plecat după câteva minute.

Grădinarul care uda liliacul indian de un roz deschis, m-a lămurit întrucâtva:

— În fiecare săptămână vine aici — și nu de un an.

— Dar cine e?

— Nu știu.

— În ce parte a plecat? am întrebat, vrind să fug după femeia care adusese gherghine roșii la monumentul lui liică al nostru.

— Așteptai? — m-a oprit grădinarul. Veniți simbiță viitoare, tot la ora asta și o veți vedea din nou. Vine neașteptat. Primăvara aduce trandafiri, vara gladioli, toamna și iarna gherghine. Se vede că are o grădiniță proprie.

Pînă simbiță am trăit într-o mare emoție. Simbiță m-am îndreptat spre Piața Lenin. Femeia era deja la monument. M-am apropiat de ea, grăbit.

De data aceasta femeia n-a mai zăbovit la monument, a pus florile și s-a îndepărtat imediat spre bulevard, de-a lungul mării.

Mă scuzați, am spus eu, ajungând în dreptul ei. Trebuie să vorbesc cu dumneavoastră.

— Despre ce, fiul meu? S-a uitat ea la mine cu ochi mari, triști.

— Despre flori, despre gherghinele roșii, pe care le aduceți la monument.

— Datoria noastră, fiul meu, a răspuns calm femeia, este să cinstim amintirea celor buni. Undeva, într-o carte, am citit o poveste despre un om care toată viața a făcut bine oamenilor. Trăia pe o insulă și când a murit, pe mormintul lui s-au sădit flori. Fiecare locuitor trebuia să le ude o dată pe săptămână. Au murit cei viștici, dar au lăsat ca legea înierilor să facă ei mai departe acest lucru. Și așa s-a continuat din generație în generație.

Femeia s-a oprit un pic, apoi a continuat:

— Lenin a adus poporul nostru fericită. El merită cea mai înaltă cinste. Când voi muri voi lăsa celor tineri porumb să aducă flori la monumentul lui Lenin. Așa își poruncește înima.

Ne-am așezat pe bancă. Alături via Marea Caspică. Orașul Bacu, clădit din piatră albă, strălucia în incintă. Observai pe fruntea femeii urma unei lovituri.

— Aș dori să știu, de unde aduceți flori la monumentul lui Lenin? am întrebat eu.

— O, fiule, aceasta este o istorie

lungă. Vezi pe fruntea mea această lovitură? În 1918 în orașul nostru au venit străini. Atunci eu fost zile foarte negre pentru noi. Suflet meu lucra în întreprinderea petrolieră a unui Nobeli. Bărbatul meu luă parte la mișcarea revoluționară. Mi-aduc aminte că o dată el a venit tîrziu noaptea, a scos de sub dușumea manifeste și mi-a spus: „Trebuie să le împrăștiți printre cei săraci. Ajută-mă să fac asta, Ziniat”. Ziniat este prenumele meu, iar cel de familie, Mamedova. Dimineața după ce mi-am pus vâul (pe atunci noi o azerbaidjancă nu îndrăgea să iasă fără el pe stradă) am ascuns sub al manifeste și le-am împrăștiat apoi în tot cartierul. Pe unul din manifeste am văzut portretul unui om cu ochi neobișnuiți de vii, și cu o față bună.

— Cine e el? l-am întrebat seara pe bărbatul meu.

— Lenin! a răspuns el mindru. El ne dă libertate, pînă și viață.

— O, marele Mahomed! (pe atunci eram credincioasă). Lungu-te-i viața acestui om, fereste-l de boli și de dușmani, am exclamat. Peste câteva zile în căsuța noastră trădătorul Zafarbec a adus un englez. El l-au luat pe bărbatul meu.

Am fugit după el, ofițerul englez m-a lovit cu patul puștii în cap și fără conștiință m-am prădărit pe caldarim.

Spunînd acestea, Ziniat s-a cutremurat, și pentru un minut a tăcut. Se vedea că îi venea greu să-și amintească trecutul. Apoi a continuat.

— Acele zile grele nu pot fi uitate. Am rămas singură cu 3 copii mici. În curînd am aflat că pe bărbatul meu l-au împușcat. Era greu să crești 3 copii. Am trăit într-un bordel de lăm, pe jumătate dărîmat. Și iată că i-am scris la Moscova o scrisoare lui Lenin. I-am povestit cum ascuns sub vâul meu m-am născut cum răgam proorocul și-i lungușcă viața. Într-o zi lingă botezul meu s-a oprit o mașină. Din ea a coborît un bărbat de vîrstă mijlocie, cu umeri largi, îmbrăcat pe jumătate militărește. Era un om bun.

— Dumneavoastră sînteți Ziniat Mamedova? a întrebat el politicos.

— Da.

— Dumneavoastră ați scris lui Lenin?

„Ce să răspund oare?” mi-a trecut prin cap. Traducătorul mi-a înțeles nedumerirea și a spus: — Nu te teme, răspunde! El e doar secretarul comitetului de partid din Azerbaidjan, tov. Kirov Serghei Mironovici. Lenin l-a însărcinat să vorbească cu tine.

Am căzut la picioarele lui Kirov. El, jfistic de gestul meu, mi-a spus cu blîndețe:

— Eu au sint boier, ci comunist. Noi toți sîntem egali. Scadă-te. — În curînd am primit locuință. Pe copii i-au dat la internat, iar pe mine m-au trimis la școală. Multu-mese lui Lenin pentru marea lui omenie, pentru fericită pe care el a dat-o omenirii.

Bătrîna s-a sculat și ridicîndu-și capul cărunt, s-a îndepărtat ușor pe bulevard, de-a lungul fîrului Mării Caspice.

N. KROMOV

## ȘTIRI EXTERNE

Ministrul Afacerilor Externe al U.R.S.S., Andrei Gromiko, va vizita Norvegia și Danemarca la invitația guvernelor acestor țări. Vizita în Norvegia va începe la 27 februarie și va dura o săptămână, iar cea în Danemarca va începe la 6 martie și va dura trei-patru zile.

Arabia Saudită pregătește noi acțiuni agresive împotriva Republicii Arabe Yemen. Primul ministru al Arabiei Saudite, Feisal, cantă în capitalele Europei occidentale mercenari dornici să se angajeze în armata saudită ca piloți de avioane, în schimbul unor importante sume de bani.

La Viena a avut loc de curînd o discuție publică deschisă asupra problemei coexistenței pașnice a țărilor cu orînduirii sociale diferite. S-a subliniat că trebuie să se obțină în primul rînd înlăturarea primejdiei unei distrugerii mondiale, popoarele să scape de uriașele cheltuieli pentru înarmare, lucru pentru care să fie sprijinită mișcarea pentru dezarmare.

Agenția France Presse anunță că președintele Franței, de Gaulle, va face în luna iunie a.c. o vizită la Bonn.

În Capitala Columbiei — Bogota — peste 1.000 de delegați ai țărilor columbieni s-au întrunit la 22 ianuarie la Congresul național al agricultorilor din această țară. Întarene de începerea congresului, țărănii au organizat o demonstrație pe străzile Bogotei, care a făcut ca autoritățile să se gîndească la unele „dezordini”.

De curînd a fost semnat la Paris cu prilejul vizitei cancelarului Francez, Tratatul de colaborare franco-co-vest-german. Acest tratat concretizează dezvoltarea axei Bonn-Paris și pune accentul pe latura militară, contravine intereselor păcii și securității pe continentul european.

Guvernele Angliei și R. P. Mergole au hotărît stabilirea de relații diplomatice și să procedeze la un schimb de reprezentanți diplomatici cu rang de ambasadori.

Un mare număr de muncitori agricoli din Spania se află în grevă. Astfel, cei din Alnoravida de la Sierra sînt în grevă de peste trei săptămîni, iar muncitorii agricoli din Vecla (Murcia) au declarat o grevă pe timp de o săptămînă, cerînd îmbunătățirea salariilor pentru muncitorii obișnuiți și pentru stringerea recoltei de mîșline.

Cei peste 600 de participanți la Conferința anuală a Uniunii naționale a fermierilor englezi care s-a deschis la Londra, au adoptat o rezoluție în care declară că actuala politică agricolă a Pieții comune este inacceptabilă pentru fermierii britanici.

Junta militară care a luat puterea în Peru print-o lovitură de stat, în iulie 1962, folosește forțe politienești și militare în vederea înăbușării luptei muncitorilor și țărînilor pentru satisfacerea revendicărilor lor, pentru salarii omenitești, pentru efectuarea reformei agrare în Peru.

# Îndrumări pentru participanții la întrecerile Spartachiadei de iarnă a tineretului

După cum am anunțat, în regulamentul actual al ediției a Spartachiadei de iarnă a tineretului s-au introdus, pentru prima oară, concursuri de orientare turistică, — concursuri care se bucură acum de o tot mai mare popularitate. Pentru a veni în sprijinul tinerilor de la sate, vom redă mai jos unele amănunte cu privire la organizarea și desfășurarea acestor interesante întreceri de masă.

Concursul de orientare turistică constă în parcurgerea unui traseu dinainte stabilit și într-un timp fixat de organizatori. Concurenții trebuie să atingă un număr de puncte, unde se instalează posturi de control, pentru a se verifica parcurgerea corectă a traseului.

afășă șchița și instrucțiunile, fișa de concurs și tichetele pentru cutiile de control. Pe traseu se ating punctele de control în ordinea indicată, pînă se ajunge la stația cu arbitri. Aici, echipa predă fișa și tichetele de la posturile de control, iar arbitrii notează ora sosirii și face calculul penalizării. Pentru fiecare post de control pierdut se penalizează cu 100 de puncte, iar depășirea timpului cu 1-4 min. pentru fiecare minut întârziere, în funcție de distanța întrecerii.

După calcularea penalizării, se notează ora plecării pe fișa stației și a concursului, avînd grijă să se facă o deparțare de 8 minute între echipe. Dacă o echipă nu atinge o stație, este penalizată cu 150 puncte, plus toate posturile de control din această stație și cea anterioară. Echipa care are cele mai puține puncte penalizate câștigă concursul.

Timpul de marș se va calcula ținînd seama că viteza de parcurgere este de 4 km/oră. Timpul va fi dat concursurilor pe secțiuni, adică traseul între două stații. Pe lângă timpul de marș prevăzut de organizatori, concursii au la dispoziție și un timp suplimentar de „căutare”, care va fi de 100 minute. Pentru nedepășirea timpului de marș între două stații, se dă 0 puncte penalizate.

Postul de control are ca semn distinctiv un carton alb cu o diagonală roșie. La acest post se va instala o cutie din lemn sau tablă, în care concursii vor introduce un tichet cu numărul de concurs al echipei. Un post de control este considerat atins dacă echipa a prezentat arbitrilor la stație tichetul respectiv.

C. NIȚĂ  
activist U.C.F.S.

# COLECTIVIȘTI! A apărut o lucrare interesantă, practică și folositoare dumneavoastră:

## ALMANAHUL ȚĂRĂNIMII COLECTIVISTE

- în cuprins:
- Sfaturi agricole
  - Sfaturi gospodărești
  - Știință și tehnică
  - Pagini de literatură
  - Umor

Procurati-vă „ALMANAHUL ȚĂRĂNIMII COLECTIVISTE” de la:

— Librăriile și magazinele cooperativelor de consum și difuzorii de carte de la sate

# Gospodării agricole colective, membri colectiviști,

## deținători de oi!

În întreaga țară se desfășoară acțiunea de contractare a unei linii din producția anului 1963. Contractații cu unitățile sau delegații D.C.A. întreaga producție de lînă de pe oile ce le dețineți.

- Prin sistemul de contractări beneficiați de:
- prețuri avantajoase
  - împrumut de 40% din valoarea contractului încheiat
  - scutire de cote
  - prioritate la terenurile de pășunat
- Surplusurile de lînă din producția anului 1962 le puteți valorifica în condiții avantajoase, vinzîndu-le unităților D.C.A., la prețurile de achiziție.



V. CAZACU

# Din țările de democrație-populară

## R. P. BULGARIA

### Serele din Separeva Bania

Bania minerală termală din Separeva Bania este un fenomen rar: temperatura ei atinge aproape 100 de grade. De trei ani, această apă este valorificată — aici s-au construit sere care ocupă o suprafață de 1,6 ha.

Anul trecut, colectivul serecilor a obținut mari succese: în loc de 160.000 kg de roșii, cît fusese prevăzut în plan, ei au obținut 177.625 kg, ceea ce înseamnă 111.000 kg la hectar. În afară de depășirea planului, colectivul a obținut și un preț de cost redus.

În căutarea de noi rezerve interesante pentru mărirea producției, colectivul serei a hotărît ca apa care trece prin serele pentru că sînt fie folosită pentru a doua oară, întrucît ea mai este încă foarte caldă — circa 50 de grade. În acest scop au fost construite 0,75 ha de răsadnițe (de fapt niște sere scunde), care vor fi încălzite cu această apă și în care se vor cultiva castraveți și măceș.

## R. D. GERMANIA

### Gospodăria agricolă de stat din Kleinaga

Gospodăria agricolă de stat din Kleinaga este o gospodărie frunțasă din regiunea Gera. În ultimul timp,

ea s-a specializat în creșterea bovinelor, porcinelor și a păsărilor.

Dacă în urmă cu 4 ani această gospodărie obținea numai 639 kilograme de lapte la hectarul de pămînt arabil, în 1962 ea a obținut 1.108 kilograme. În fermele gospodăriei, care adăpostesc 630 de vite, nu s-a înregistrat nici un caz de tuberculoză sau bruceloză.

În prezent, gospodăria de stat din Kleinaga își concentrează toate eforturile asupra sporirii continue a producției de lapte și carne. De aceea o atenție deosebită se acordă îngrijirii animalelor, consistenței nutrețului și mulșului suplimentar, după mulșul cu mașinile.

În felul acesta s-a putut obține de la un grup de 27 vaci, în medie, 3.400 kilograme de lapte, conținînd 121 kilograme de grăsime.

## R. P. POLONĂ

### Mașini pentru agricultura poloneză

Uzina constructoare de mașini agricole din Plock a produs pînă în prezent 100.000 de secerători și peste 15.000 combine cerealiere pe șenile, cu marca „KZB-3A”.

Uzina pregătește producția în serie a unor combine cerealiere autopropulsate, cu lățimea brazelei de 1,8 m. și o productivitate de 0,5 ha. pe oră. În 1963, uzina va produce peste 50 de astfel de combine, iar pînă la

sfișitul cincinalului — circa 1.650 de mașini.

Printre alte noi produse ale uzinei din Plock se află și o presă universală, adecvată nu numai pentru presarea paielor, ci și a trifoiului, lucernei, finului etc. Pînă la sfișitul cincinalului, uzina va produce 2.300 de astfel de prese. Va spori, de asemenea, și producția de cositori de fin în consolă.

## R. P. MONGOLĂ

### Bogațiile forestiere

Mongolia este o țară bogată în păduri.

— Masivele ei forestiere se întind îndeosebi în regiunile nordice ale țării. Pădurile ocupă în prezent 15.000.000 ha din suprafața Mongoliei, iar rezervele de material lemnos sînt evaluate la 1,2 miliarde de mc.

În Mongolia există aproape 140 de esențe lemnoase și arbuști, din care locul preponderent îl ocupă coniferele. Cea mai răspîndită esență forestieră din pădurile Mongoliei este zada, care are o însemnătate deosebită de mare în dezvoltarea economiei naționale a țării. Zada reprezintă circa 70 la sută din toate coniferele, iar rezervele sale lemnoase la fiecare hectar de pădure sînt evaluate la 600 mc. Multe milioane de hectare ocupă pini și cedrii, ale căror rezerve sînt evaluate la 400-500 mc la ha. Resursele de material lemnos al Mongoliei cresc anual cu 5 milioane mc.

În planul de producție pe anul 1963, colectiviștii au prevăzut să planteze suprafața pregătită de vîie și pomi. Materialul săditor necesar pentru vîie a și fost asigurat de la gospodăria colectivă din Modelu — raionul Clărași, iar cel pomicol se află stratificat în gospodărie.

Bazați pe experiența anilor din urmă, membrii gospodăriei colective din Radu Vodă au hotărît ca în 1963 să extindă și practica culturilor duble și intercalate, care în 1962 au dat bune rezultate. Astfel, față de 146 ha de avute cu culturi duble în 1962, anul acesta gospodăria va cultiva plante de nutreț în cultură dublă pe o suprafață de 223 ha, ceea ce îi va permite să asigure cantități sporite de furaje pentru efectivele de animale în plină creștere. În ce privește culturile intercalate, planul de producție pe 1963 prevede cultivarea prin porumb a 300 ha cu fasole și 226 ha cu dovleci. În plus, în grădina de legume, care va ocupa 22 ha, pe 7,50 ha se vor pune culturi succesive.

N-a fost dată uitării cu ocazia discuțiilor și aprobării noului plan nici problema extinderii suprafeței arabile. După cum am arătat colectiviștii în adunarea generală, gospodăria mai are resurse în această privință. S-a stabilit să se deșirizeze noi suprafețe ocupate cu perdelă forestieră, iar în izlazul comunei, suprafețele slab productive să fie arate și cultivate cu plante valoroase de nutreț.

După cum se poate vedea, n-a spus inginerul agronom Ladan Aris, folosirea chibzuții a pămîntului stă în centrul preocupărilor noastre. De altfel, aceasta este una din sarcinile importante puse în fața unităților agricole socialiste de către conducerea partidului. Ne vom strădui ca și pe viitor să acordăm toată atenția acestei probleme, de care depinde în mare măsură consolidarea gospodăriei noastre colective.

ION DRINCU  
V. POMPILU

FRANCIS WILD  
corespondent