

# AGRICULTURA NOUĂ

Anul IX — Nr. 914  
Marți 29 ianuarie 1963

4 pagini  
Preț 20 de bani

## BILANTUL PRIMULUI AN DUPĂ UNIFICARE Mecanizatorii din Băilești

Colectiviștii din Mădăras și zăle Mărtișău au analizat și sintetizat rezultatele activității lor în cadrul adunărilor generale realizate primul an de activitate după unificare. Bilanțul acestor realizări se dovedește mult mai bogat decât în anii precedenți. Unificarea celor 2 gospodării a dat posibilitate colectiviștilor să valorifice mai bine resursele locale, să-și îmbine forțele, să le folosească cu mai mult randament. Cei din Mărtișău, bunăoară, nu aveau condiții pentru dezvoltarea legumiculturii, în schimb dispuneau de mari suprafețe pentru cultura orezului și de condiții pentru creșterea păsărilor, de care însă nu dispuneau în aceeași măsură mădărașenii. Experiența de 13 ani a gospodăriei colective din Mădăras, pregătirea brigadierilor de cimp din legumicultură, zootehnie, întărirea economiei organizatorice, baza materială creată, toate acestea le-au fost de un real ajutor colectiviștilor din Mărtișău, care aveau mai puțină experiență în buna desfășurare a lucrărilor. Despre toate acestea au vorbit cu încredere colectiviștii, subliniind faptul că unificarea le-a adus avantaje atât în sfera producției cât și în creșterea valorii zălelor.

Unificarea a dus gospodăria cu pași repezi spre consolidarea și economisirea. Colectiviștii scotocesc acum numărul animalelor proprietate obștească în mil de capete, iar veniturile în milioane lei. Gospodăria a realizat anul trecut peste 400 vagoane cereale, 150 vagoane sfeclă de zahăr etc, iar din sectorul zootehnic care cuprinde peste 6.000 capete animale s-au vândut pe bază de contract însemnate cantități de produse printre care peste 11.000 kg. lână fină și mai mult de 1.500 porci grași. Gospodăria a sporit anul trecut, pe baza valorificării mai judicioase a posibilităților interne, a lucrării mai bune a pământului, numărul animalelor prin prăsilă proprie și cum-părări, depășind cu mult densitatea stabilită la suta de hectare la ficăre specie. Fondul de bază al gospodăriei care a crescut în 1962 cu mai mult de 1.362.000 lei, însumează în prezent peste 8 milioane lei, revenind la suta de hectare 314.000 lei. Din valorificarea produselor vegetale și animale, gospodăria a realizat un venit de peste 6.000.000 lei. În afara produselor în natură, gospodăria a împărțit colectiviștilor în numerar câte 12 lei la zi-muncă.

Numeroși colectiviști printre care Ioan Isal, Iosif Cristea și Ana Cristea au propus în cadrul adunării generale să se dezvolte sectorul legumicol, îndeosebi legumele timpurii care le-au adus anul trecut un venit de 53.000 lei la hectar. Cristea subliniat că trebuie organizată mai bine munca pe brigăzi și echipe, ca astfel toate lucrările să se facă la un nivel înalt agrotehnic. Analizând posibilitățile de care dispun și ținând cont de propunerile colectiviștilor, planul de producție pe acest an cuprinde cifre mobilizatoare. Se prevede ca producția medie de grâu, să fie de 2.000 kg la hectar, cea de porumb de 3.800 kg. boabe, grădina de legume să crească la 22 ha., stabilindu-se un venit de peste 40.000 lei la ficăre hectar. De asemenea, producția medie de lapte la cele 559 vaci s-a prevăzut a fi de 2.500 litri pe cap de vacă furajată, iar producția medie de lână de 5 kg. Colectiviștii au prevăzut să crească anul acesta aproape 20.000 păsări, revenind peste 1.200 la suta de hectare cerealiere. Pentru planul de producție, gospodăria din Mădăras va realiza în 1963 din valorificarea produselor vegetale și animale un venit de peste 8 milioane lei. Mai mult de 40 la suta din aceste venituri provin din sectorul zootehnic.

— Anul trecut, a început inginerul Plăveanu, stațiunea noastră a executat un volum de lucrări egal cu 160.400 hantri, față de 153.502 hantri cită a fost planificat, realizând planul de producție în procent de 110 la sută. Datorită înzestrării cu un număr sporit de tractoare și mașini agricole, noi am putut extinde considerabil mecanizarea principalelor lucrări agricole. Astfel, toate arăturile au fost executate cu tractoarele, semănatul cerealelor s-a făcut cu mașinile în proporție de 98 la sută, iar recoltarea păloaselor în proporție de 70 la sută. În ceea ce privește lucrările de întreținere a culturilor, mecanizatorii au executat 3 și chiar 4 prașile mecanice. Executând toate lucrările la timp optim și în condițiile cerute de agrotehnică înaintată, gospodăriile deservite de stațiunea noastră au obținut la toate culturile producții bune. Gospodăria agricolă colectivă din Boreni, de pildă, a realizat o producție medie de 1826 kg grâu la ha, gospodăria agricolă colectivă din Negoi — 1750 kg la ha, iar cea din Bistretu 1700 kg la ha pe toată suprafața cultivată. Și la porumb cu toată seceta din vară, gospodăria agricolă colectivă „Valca Duhării” din Negoi a realizat în medie pe toată suprafața cultivată cu porumb 4600 kg boabe la hectar, cea din Căstanele — 4150 kg boabe la ha, iar gospodăriile colective din Ploca și Coveiu 4000 kg boabe la hectar. Din spusele inginerului am înțeles că o contribuție importantă la obținerea acestor rezultate a adus-o buna organizare a muncii în brigăzile de tractoare, care a făcut să crească simțitor randamentul pe tractor convențional prin formarea de agregate corespunzătoare și folosirea întregii capacități de lucru a tractoarelor și mașinilor agricole. Numărul hantrilor pe tractor convențional a crescut cu mult față de cel planificat, iar prețul de cost de 53,29 lei per ha a.n. a scăzut cu 2,14 lei per ha a.n. realizându-se o economie de 362.516 lei.

Analizându-și posibilitățile de care dispun, colectiviștii au hotărât să cultive în acest an pentru prima oară orez pe terenuri improprii altor culturi pe o suprafață de aproape 30 ha., pe care le-au și pregătit încă din toamnă. De asemenea, au crescut o nouă ramură — creșterea păsărilor de apă. Rezultatele unificării au întrecut cu mult așteptările colectiviștilor. Cu tot timpul secetos din 1962 ei au realizat o producție în medie de 3.460 kg. porumb boabe la hectar, iar pe o suprafață de 200 ha. au realizat peste 5.000 kg. la hectar. Și în sectorul zootehnic s-au înregistrat succese de seamă. De la cele 400 vaci au obținut în medie o creștere a producției de 4-8 l. lapte.

Datorită unificării, gospodăria din Mădăras, care cuprinde aproape 2.700 ha. a putut folosi mai rațional pământul, aplicând agrotehnică diferențiată, cu mai puține cheltuieli.

— Anul trecut, a început inginerul Plăveanu, stațiunea noastră a executat un volum de lucrări egal cu 160.400 hantri, față de 153.502 hantri cită a fost planificat, realizând planul de producție în procent de 110 la sută. Datorită înzestrării cu un număr sporit de tractoare și mașini agricole, noi am putut extinde considerabil mecanizarea principalelor lucrări agricole. Astfel, toate arăturile au fost executate cu tractoarele, semănatul cerealelor s-a făcut cu mașinile în proporție de 98 la sută, iar recoltarea păloaselor în proporție de 70 la sută. În ceea ce privește lucrările de întreținere a culturilor, mecanizatorii au executat 3 și chiar 4 prașile mecanice. Executând toate lucrările la timp optim și în condițiile cerute de agrotehnică înaintată, gospodăriile deservite de stațiunea noastră au obținut la toate culturile producții bune. Gospodăria agricolă colectivă din Boreni, de pildă, a realizat o producție medie de 1826 kg grâu la ha, gospodăria agricolă colectivă din Negoi — 1750 kg la ha, iar cea din Bistretu 1700 kg la ha pe toată suprafața cultivată. Și la porumb cu toată seceta din vară, gospodăria agricolă colectivă „Valca Duhării” din Negoi a realizat în medie pe toată suprafața cultivată cu porumb 4600 kg boabe la hectar, cea din Căstanele — 4150 kg boabe la ha, iar gospodăriile colective din Ploca și Coveiu 4000 kg boabe la hectar. Din spusele inginerului am înțeles că o contribuție importantă la obținerea acestor rezultate a adus-o buna organizare a muncii în brigăzile de tractoare, care a făcut să crească simțitor randamentul pe tractor convențional prin formarea de agregate corespunzătoare și folosirea întregii capacități de lucru a tractoarelor și mașinilor agricole. Numărul hantrilor pe tractor convențional a crescut cu mult față de cel planificat, iar prețul de cost de 53,29 lei per ha a.n. a scăzut cu 2,14 lei per ha a.n. realizându-se o economie de 362.516 lei.

### Pentru producții sporite de porumb

Unitățile agricole socialiste din regiunea Banat au dobândit o bogată experiență în cultura porumbului. Multe dintre ele, printre care cele din Cărpiniș, Recea, Grabăț și Leinauheim, au realizat anul trecut, de pe întreaga suprafață cultivată, producții medii de 4.000-6.000 kg boabe la hectar. Pentru cunoașterea și însușirea metodelor agrotehnice aplicate de unitățile fruntașe, inginerii agronomi din gospodăriile colective au organizat o serie de acțiuni de masă la care au luat parte colectiviști cu o bogată experiență în cultura porumbului.



Consiliul de conducere al gospodăriei colective din comuna Copalnic Mădăras, raionul Tirgu Lăpuș s-a întrunit pentru a lua o serie de măsuri în vederea traducerii în viață a unor prevederi ale noului plan de producție.

Inginerii agronomi și brigadierii din gospodăriile colective din raionul Timișoara, de pildă, au vizitat recent pe colectiviștii din Cărpiniș, care au obținut de pe cele 620 ha cîte 5.380 kg porumb boabe la hectar. Cu acest prilej, inginerul agronom al gospodăriei a arătat vizitatorilor cum au obținut colectiviștii aceste recolte.

De asemenea, în regiune a fost organizat un ciclu de lecții ținute de inginerii agronomi și oameni de știință din agricultură, care au fost transmise de studiul regional de radio și stațiile de radiodifuzie.

— Anul trecut, a început inginerul Plăveanu, stațiunea noastră a executat un volum de lucrări egal cu 160.400 hantri, față de 153.502 hantri cită a fost planificat, realizând planul de producție în procent de 110 la sută. Datorită înzestrării cu un număr sporit de tractoare și mașini agricole, noi am putut extinde considerabil mecanizarea principalelor lucrări agricole. Astfel, toate arăturile au fost executate cu tractoarele, semănatul cerealelor s-a făcut cu mașinile în proporție de 98 la sută, iar recoltarea păloaselor în proporție de 70 la sută. În ceea ce privește lucrările de întreținere a culturilor, mecanizatorii au executat 3 și chiar 4 prașile mecanice. Executând toate lucrările la timp optim și în condițiile cerute de agrotehnică înaintată, gospodăriile deservite de stațiunea noastră au obținut la toate culturile producții bune. Gospodăria agricolă colectivă din Boreni, de pildă, a realizat o producție medie de 1826 kg grâu la ha, gospodăria agricolă colectivă din Negoi — 1750 kg la ha, iar cea din Bistretu 1700 kg la ha pe toată suprafața cultivată. Și la porumb cu toată seceta din vară, gospodăria agricolă colectivă „Valca Duhării” din Negoi a realizat în medie pe toată suprafața cultivată cu porumb 4600 kg boabe la hectar, cea din Căstanele — 4150 kg boabe la ha, iar gospodăriile colective din Ploca și Coveiu 4000 kg boabe la hectar. Din spusele inginerului am înțeles că o contribuție importantă la obținerea acestor rezultate a adus-o buna organizare a muncii în brigăzile de tractoare, care a făcut să crească simțitor randamentul pe tractor convențional prin formarea de agregate corespunzătoare și folosirea întregii capacități de lucru a tractoarelor și mașinilor agricole. Numărul hantrilor pe tractor convențional a crescut cu mult față de cel planificat, iar prețul de cost de 53,29 lei per ha a.n. a scăzut cu 2,14 lei per ha a.n. realizându-se o economie de 362.516 lei.

### La fondul de bază

Nu de mult la gospodăria colectivă din comuna Pogonești, raionul Birlad, s-a făcut bilanțul realizărilor obținute în 1962 și s-a aprobat planul de producție pe anul 1963. Darea de seamă prezentată de Gheorghe Pavel, președintele gospodăriei, a arătat că hantrii colectiviști de aici au încheiat bilanțul anului 1962 cu rezultate destul de bune în toate sectoarele de activitate. Într-un capitol destul de mare al dării de seamă a fost scoasă în evidență și grija pe care au manifestat-o colectiviștii împreună cu conducerea pentru mărirea fondului de bază, a averii obștești.

— Anul trecut, a început inginerul Plăveanu, stațiunea noastră a executat un volum de lucrări egal cu 160.400 hantri, față de 153.502 hantri cită a fost planificat, realizând planul de producție în procent de 110 la sută. Datorită înzestrării cu un număr sporit de tractoare și mașini agricole, noi am putut extinde considerabil mecanizarea principalelor lucrări agricole. Astfel, toate arăturile au fost executate cu tractoarele, semănatul cerealelor s-a făcut cu mașinile în proporție de 98 la sută, iar recoltarea păloaselor în proporție de 70 la sută. În ceea ce privește lucrările de întreținere a culturilor, mecanizatorii au executat 3 și chiar 4 prașile mecanice. Executând toate lucrările la timp optim și în condițiile cerute de agrotehnică înaintată, gospodăriile deservite de stațiunea noastră au obținut la toate culturile producții bune. Gospodăria agricolă colectivă din Boreni, de pildă, a realizat o producție medie de 1826 kg grâu la ha, gospodăria agricolă colectivă din Negoi — 1750 kg la ha, iar cea din Bistretu 1700 kg la ha pe toată suprafața cultivată. Și la porumb cu toată seceta din vară, gospodăria agricolă colectivă „Valca Duhării” din Negoi a realizat în medie pe toată suprafața cultivată cu porumb 4600 kg boabe la hectar, cea din Căstanele — 4150 kg boabe la ha, iar gospodăriile colective din Ploca și Coveiu 4000 kg boabe la hectar. Din spusele inginerului am înțeles că o contribuție importantă la obținerea acestor rezultate a adus-o buna organizare a muncii în brigăzile de tractoare, care a făcut să crească simțitor randamentul pe tractor convențional prin formarea de agregate corespunzătoare și folosirea întregii capacități de lucru a tractoarelor și mașinilor agricole. Numărul hantrilor pe tractor convențional a crescut cu mult față de cel planificat, iar prețul de cost de 53,29 lei per ha a.n. a scăzut cu 2,14 lei per ha a.n. realizându-se o economie de 362.516 lei.

— Anul trecut, a început inginerul Plăveanu, stațiunea noastră a executat un volum de lucrări egal cu 160.400 hantri, față de 153.502 hantri cită a fost planificat, realizând planul de producție în procent de 110 la sută. Datorită înzestrării cu un număr sporit de tractoare și mașini agricole, noi am putut extinde considerabil mecanizarea principalelor lucrări agricole. Astfel, toate arăturile au fost executate cu tractoarele, semănatul cerealelor s-a făcut cu mașinile în proporție de 98 la sută, iar recoltarea păloaselor în proporție de 70 la sută. În ceea ce privește lucrările de întreținere a culturilor, mecanizatorii au executat 3 și chiar 4 prașile mecanice. Executând toate lucrările la timp optim și în condițiile cerute de agrotehnică înaintată, gospodăriile deservite de stațiunea noastră au obținut la toate culturile producții bune. Gospodăria agricolă colectivă din Boreni, de pildă, a realizat o producție medie de 1826 kg grâu la ha, gospodăria agricolă colectivă din Negoi — 1750 kg la ha, iar cea din Bistretu 1700 kg la ha pe toată suprafața cultivată. Și la porumb cu toată seceta din vară, gospodăria agricolă colectivă „Valca Duhării” din Negoi a realizat în medie pe toată suprafața cultivată cu porumb 4600 kg boabe la hectar, cea din Căstanele — 4150 kg boabe la ha, iar gospodăriile colective din Ploca și Coveiu 4000 kg boabe la hectar. Din spusele inginerului am înțeles că o contribuție importantă la obținerea acestor rezultate a adus-o buna organizare a muncii în brigăzile de tractoare, care a făcut să crească simțitor randamentul pe tractor convențional prin formarea de agregate corespunzătoare și folosirea întregii capacități de lucru a tractoarelor și mașinilor agricole. Numărul hantrilor pe tractor convențional a crescut cu mult față de cel planificat, iar prețul de cost de 53,29 lei per ha a.n. a scăzut cu 2,14 lei per ha a.n. realizându-se o economie de 362.516 lei.

### Filă de carnet

apa Tutovei, grădinariilor gospodăriei le-a fost ușor să cultive legume pe 25 ha. Totodată, colectiviștii din Pogonești au trecut și la plantarea terenurilor în pantă, supuse eroziunii, cu vii și pomi fructiferi. De asemenea, o grijă deosebită au acordat dezvoltării sectorului zootehnic. Aceste măsuri și munca entuziasată a colectiviștilor au făcut ca veniturile gospodăriei să crească an de an. În numai trei ani de zile auverea obștească a gospodăriei a crescut de la 1.900.000 lei la 3 milioane lei,

— Anul trecut, a început inginerul Plăveanu, stațiunea noastră a executat un volum de lucrări egal cu 160.400 hantri, față de 153.502 hantri cită a fost planificat, realizând planul de producție în procent de 110 la sută. Datorită înzestrării cu un număr sporit de tractoare și mașini agricole, noi am putut extinde considerabil mecanizarea principalelor lucrări agricole. Astfel, toate arăturile au fost executate cu tractoarele, semănatul cerealelor s-a făcut cu mașinile în proporție de 98 la sută, iar recoltarea păloaselor în proporție de 70 la sută. În ceea ce privește lucrările de întreținere a culturilor, mecanizatorii au executat 3 și chiar 4 prașile mecanice. Executând toate lucrările la timp optim și în condițiile cerute de agrotehnică înaintată, gospodăriile deservite de stațiunea noastră au obținut la toate culturile producții bune. Gospodăria agricolă colectivă din Boreni, de pildă, a realizat o producție medie de 1826 kg grâu la ha, gospodăria agricolă colectivă din Negoi — 1750 kg la ha, iar cea din Bistretu 1700 kg la ha pe toată suprafața cultivată. Și la porumb cu toată seceta din vară, gospodăria agricolă colectivă „Valca Duhării” din Negoi a realizat în medie pe toată suprafața cultivată cu porumb 4600 kg boabe la hectar, cea din Căstanele — 4150 kg boabe la ha, iar gospodăriile colective din Ploca și Coveiu 4000 kg boabe la hectar. Din spusele inginerului am înțeles că o contribuție importantă la obținerea acestor rezultate a adus-o buna organizare a muncii în brigăzile de tractoare, care a făcut să crească simțitor randamentul pe tractor convențional prin formarea de agregate corespunzătoare și folosirea întregii capacități de lucru a tractoarelor și mașinilor agricole. Numărul hantrilor pe tractor convențional a crescut cu mult față de cel planificat, iar prețul de cost de 53,29 lei per ha a.n. a scăzut cu 2,14 lei per ha a.n. realizându-se o economie de 362.516 lei.

— Anul trecut, a început inginerul Plăveanu, stațiunea noastră a executat un volum de lucrări egal cu 160.400 hantri, față de 153.502 hantri cită a fost planificat, realizând planul de producție în procent de 110 la sută. Datorită înzestrării cu un număr sporit de tractoare și mașini agricole, noi am putut extinde considerabil mecanizarea principalelor lucrări agricole. Astfel, toate arăturile au fost executate cu tractoarele, semănatul cerealelor s-a făcut cu mașinile în proporție de 98 la sută, iar recoltarea păloaselor în proporție de 70 la sută. În ceea ce privește lucrările de întreținere a culturilor, mecanizatorii au executat 3 și chiar 4 prașile mecanice. Executând toate lucrările la timp optim și în condițiile cerute de agrotehnică înaintată, gospodăriile deservite de stațiunea noastră au obținut la toate culturile producții bune. Gospodăria agricolă colectivă din Boreni, de pildă, a realizat o producție medie de 1826 kg grâu la ha, gospodăria agricolă colectivă din Negoi — 1750 kg la ha, iar cea din Bistretu 1700 kg la ha pe toată suprafața cultivată. Și la porumb cu toată seceta din vară, gospodăria agricolă colectivă „Valca Duhării” din Negoi a realizat în medie pe toată suprafața cultivată cu porumb 4600 kg boabe la hectar, cea din Căstanele — 4150 kg boabe la ha, iar gospodăriile colective din Ploca și Coveiu 4000 kg boabe la hectar. Din spusele inginerului am înțeles că o contribuție importantă la obținerea acestor rezultate a adus-o buna organizare a muncii în brigăzile de tractoare, care a făcut să crească simțitor randamentul pe tractor convențional prin formarea de agregate corespunzătoare și folosirea întregii capacități de lucru a tractoarelor și mașinilor agricole. Numărul hantrilor pe tractor convențional a crescut cu mult față de cel planificat, iar prețul de cost de 53,29 lei per ha a.n. a scăzut cu 2,14 lei per ha a.n. realizându-se o economie de 362.516 lei.

## Candidații - cei mai buni gospodari

O adunare de circumscripție electorală în comuna Zănești, raionul Buhuși, în casa locuitorului Dumitru Apreutesi. Cetățenii ascultă cu viu interes cuvintele președintelui biroului F.D.P. comunal, Grigore Adiciopolita, care înfățișează realizările gospodăriei din comună.

„Realizările obținute, spune el, trebuie îmbogățite — și treaba aceasta stă în puterile noastre; eu propun drept candidat în alegerile de la 3 martie pe tov. Maria Neculci Ciobanu, șefa de echipă în gospodăria noastră colectivă, încredințată fiind că, așa cum ea a muncit ca colectiviștii, numărându-se printre fruntași, va munci și ca deputată în sfatul popular al comunei Zănești, pentru rezolvarea la timp și cită mai bine a treburilor gospodăriei”.

În cameră răsună puternic un ropot de aplauze. Alegătorii sînt de acord cu propunerea făcută. Apoi se ridică și vorbesc pe rînd în sprijinul candidaturii, Dumitru Apreutesi, Constantin Marin, Grigore Pascaru și alți colectiviști.

„Tov. Maria Neculci Ciobanu este o femeie harnică și dacă avem în vedere ce cel pe care îl propunem să

fie cel mai bun gospodari, atunci trebuie să subliniez și eu că propunînd-o pe ea și alegînd-o ca deputată la 3 martie, sîntem siguri că ne va reprezenta cu cinste” a spus colectiviștii Grigore Pascaru.

Supusă adunării, candidatura colectivistei fruntașe Maria Neculci Ciobanu a fost aprobată în unanimitate.

— Multumesc mult pentru încrederea acordată și vă asigur că nu voi precepeți nici un efort spre a îndeplini așteptările dumneavoastră, ca Zăneștii noștri să devină o comună tot mai frumoasă, tot mai primitivă, numărîndu-se printre fruntași, va munci și ca deputată în sfatul popular al comunei Zănești, pentru rezolvarea la timp și cită mai bine a treburilor gospodăriei”.

În cameră răsună puternic un ropot de aplauze. Alegătorii sînt de acord cu propunerea făcută. Apoi se ridică și vorbesc pe rînd în sprijinul candidaturii, Dumitru Apreutesi, Constantin Marin, Grigore Pascaru și alți colectiviști.

„Tov. Maria Neculci Ciobanu este o femeie harnică și dacă avem în vedere ce cel pe care îl propunem să

desfintele gospodăriei noastre, tov. Petroman Cornea. Știm cu toții cîi de mult a stăruit el pentru ca în colectivă să avem ferme puternice de vaci, porci, oi, pentru ca să realizăm venituri din an în an tot mai mari. Și lucrul acesta s-a realizat. Avem 278 taurine, 345 porcine, aproape 1.000 de oi-mame, am construit adăposturi încăpătoare, ieftine și trainice. În toate realizările noastre se cuprinde în mare parte și munca președintelui gospodăriei, tov. Petroman Cornea, pe care îl propun drept candidat în alegerile de la 3 martie.

Propunerea a fost primită cu puternice aplauze.

Adunări de desemnare a candidaților — adunări obișnuite, entuziaste, în care se manifestă grija cetățenilor pentru continua înfrumusețare a comunei, dorința ca prin munca aleșilor lor, școlai, cîmîntul cultural, cinematograful, casa de nașteri, să-și aducă binefacerile din plin pentru lumea satelor respective.

O cheșărie a îndeplinirii dorințelor cetățenilor o constituie însuși faptul că drept candidați în alegeri ei desemnează din rândurile lor pe cel mai bun gospodari.

## ÎN ACESTE ZILE

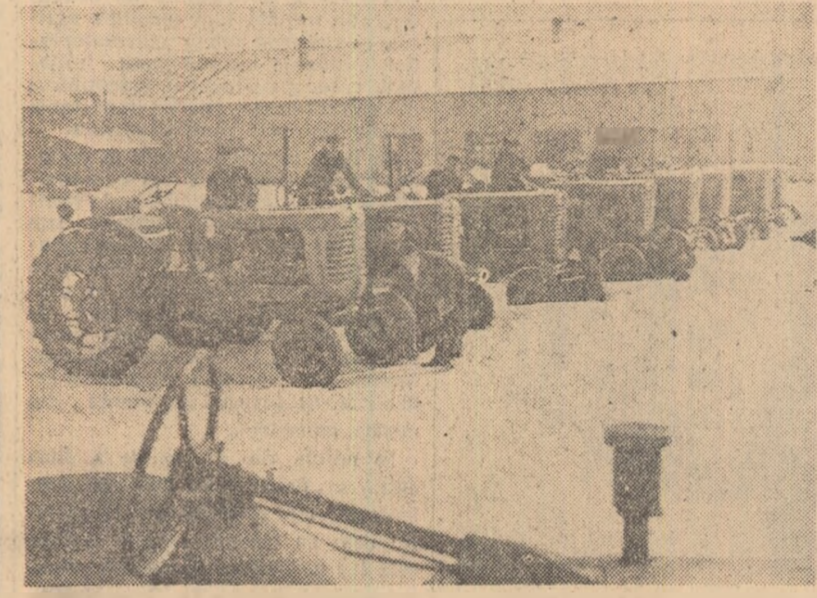

La uzina de reparații din Dudaș-Ciopea, regiunea București, tractoarele trimise pentru reparații li se face o ultimă verificare înainte de a fi expediate unităților respective.

### Au început amenajarea răsadnițelor

60 de gospodării agricole colective din jurul orașelor și centrelor muncitorești din regiunea Bacău extind legumicultura. Colectiviștii din comuna Săucești măresc grădina de legume la 100 de hectare, iar cei din comuna Letea Veche, Cordon, Podoleni și altele la 25-60 hectare.

În aceste unități, ca și în celelalte gospodării colective din regiune, se fac pregătiri intense pentru sporirea producției de legume. Colectiviștii se aprovizionează cu materialele necesare și semințe din soiuri valoroase. Au început amenajarea răsadnițelor și totodată încheierea contractelor cu unitățile comerciale.

Anul acesta gospodăriile colective din regiunea Bacău cultivă legume pe o suprafață de 9.000 hectare, cu aproape 1.900 ha mai mare decît în anul trecut. Mai mult de 25 la suta din terenurile rezervate grădinilor de legume vor fi irigate.

### Culturi forțate în răsadnițe

Grădina de legume a gospodăriei agricole colective „Olga Bancic” din Palazu Mare, regiunea Dobrogea, a ocupat anul trecut o suprafață de 120 ha. Din valorificarea, a peste 1.760.000 kg legume și zarzavaturi gospodăria a realizat un venit bănesc de 1.800.000 de lei.

Pentru continua dezvoltare a sectorului legumicol și sporirea producției la hectar colectiviștii acordă o mare atenție în aceste zile răsadnițelor, fertilizării terenului, secerelor.

Gospodăria a avut anul trecut 12.000 mp. de răsadnițe. Anul acest

ta, suprafața cu răsadnițe va crește cu încă 700 mp., suprafață care a fost deja amenajată. De asemenea, s-au pregătit 300 mp. de paturi calde necesare culturilor forțate. În răsadnițe într-un stadiu avansat de creștere se află verdeturile ce ocupă 200 mp., coapa verde 100 mp., iar salata 2.500 mp.

În vederea fertilizării solului colectiviștii au transportat pe terenul destinat culturii legumelor peste 180 tone de gunoi de grajd.

### Se pregătesc din timp

Anul trecut, gospodăria agricolă colectivă „Râșcoala din 1907” din comuna Obedeni, raionul Oltenița, a realizat de pe cele 62 de ha. cu legume, un venit bănesc de 900.000 de lei.

Avantajele cultivării legumelor au determinat pe colectiviști să extindă în acest an, grădina de legume la 108 ha din care 50 ha să fie irigate.

Dornicii să obțină recolte sporite la ha și de calitate superioară colectiviștii din Obedeni se pregătesc de acum, din iarnă.

În acest scop, ei au acuzat peste 50.000 bucăți araci și au reparat cele 2578 rame existente în gospodărie. De asemenea, s-au procurat 500 rogojini și 50 mc. material lemnos necesar confecționării altor rame.

### Gata de lucru

Și în iarna aceasta mecanizatorii de la S.M.T. „23 August” din Dobrogea s-au situat fruntași pe regiune în pregătirea mașinilor și utilajelor agricole necesare însășițărilor de primăvară. Ei execută reparația tractoarelor eşalonat în tot timpul anului, după graficele de întreținere și reparații întocmite pentru fiecare tractor. Astfel, în perioada de iarnă, intră în reparații tractoarele care au lucrat în toamnă, iar la celelalte se fac revizii ge-

nerale. Se asigură în felul acesta reparații de calitate și condiții pentru o exploatare rațională a mașinilor. Reparațiile de iarnă au fost organizate pe brigăzi și echipe, iar tractoriștii iau parte, alături de mecanicii din ateliere, la executarea lor.

Ca urmare a unei bune organizări a muncii, în prezent toate tractoarele sînt gata pentru începerea lucrărilor de cîmp.

### Cartofi timpurii pe 2000 ha

Gospodăriile agricole colective din Maramureș extind culturile de legume în acest an cu aproape 400 hectare. Lucrările de pregătire a acestor terenuri și pentru obținerea de recolte mari au început încă din toamnă.

În aceste zile, colectiviștii amenajează răsadnițele și continuă transportul îngrășămintelor la cîmp.

În Maramureș ia extindere de asemenea, cultura cartofilor timpurii, îndeosebi în zona nisipoasă a raionului Carei, unde această cultură are o veche tradiție. Cartofii timpurii se vor cultiva anul acesta în regiune pe mai mult de 2000 ha.

## Ședința secției de învățămînt și propagandă a Consiliului Superior al Agriculturii

În zilele de 25-26 Ianuarie a avut loc la Consiliul Superior al Agriculturii ședința secției de învățămînt și propagandă a consiliului. Au participat membrii secției, cadre didactice, reprezentanți ai unor instituții centrale, ai consiliilor agricole regionale.

La ședință au fost prezentate referate, s-au purtat discuții și au fost stabilite măsuri cu privire la amplasarea în viitor a unităților de învățămînt din rețeaua Consiliului Superior al Agriculturii, la modul de organizare și desfășurare a practicii de inițiere și de producție a elevilor și în legătură cu organizarea gospodăriilor agricole didactice sau secțiilor afectate pentru instruirea practică a elevilor din școlile agricole.

În rețeaua de școli agricole a Consiliului Superior al Agriculturii se pregătesc 69.000 de elevi cu o treime mai mult decît în anul trecut ca viitori mecanizatori și tehnicieni agronomi, horticultori și veterinari precum și contabili agricoli. Datorită dezvoltării învățămîntului agricol tehnico și profesional, s-a mărit baza materială necesară, construindu-se noi școli și săli de clasă, laboratoare, ateliere, cantine, dormitoare etc.

Pentru îndeplinirea sarcinilor tratate de Hotărîrea C. C. al P.M.R. și a Consiliului de Miniștri din anul 1962 privind dezvoltarea și îmbunătățirea învățămîntului agricol, ședința a stabilit, pe baza studiilor făcute de specialiștii secției și a propunerilor consiliilor agricole regionale ca amplasarea noilor construcții de școli să se facă în unități de producție sau în imediați lor apropiere. În fiecare regiune se va asigura spațiul de școlarizare necesar pregătirii cadrelor pentru nevoile producției proprii după specificul ramurilor pe care le dezvoltă.

Și în iarna aceasta mecanizatorii de la S.M.T. „23 August” din Dobrogea s-au situat fruntași pe regiune în pregătirea mașinilor și utilajelor agricole necesare însășițărilor de primăvară. Ei execută reparația tractoarelor eşalonat în tot timpul anului, după graficele de întreținere și reparații întocmite pentru fiecare tractor. Astfel, în perioada de iarnă, intră în reparații tractoarele care au lucrat în toamnă, iar la celelalte se fac revizii ge-

### Dragi cititori,

Corespunzător noilor condiții create prin încheierea colectivizării agriculturii, în locul gazetei „Agricultura nouă” va apare, începînd de joi 7 februarie 1963, publicația „AGRICULTURA SOCIALISTĂ”, organ al Consiliului Superior al Agriculturii.

Revista „AGRICULTURA SOCIALISTĂ” se adresează inginerilor și celorlalți specialiști care lucrează în gospodăriile colective, gospodăriile agricole de stat, stațiunile de mașini și tractoare și consiliile agricole, președinții gospodăriilor agricole colective, brigadierilor, șefilor de echipă, colectiviștilor fruntași și tuturor celor ce urmăresc noile cuceriri ale științei și tehnicii și militează pentru aplicarea lor în practica agricolă.

Revista „AGRICULTURA SOCIALISTĂ” va apare săptămînal, în 16 pagini, bogat ilustrată, în două culori, prețul unui exemplar fiind de 1 leu.

Citiți „AGRICULTURA SOCIALISTĂ”!



# În fiecare are - PRODUCȚII SPORITE DE PORUMB

— Din experiența gospodăriei agricole colective din Becicherecu-Mic, regiunea Banat —

În expunerea făcută la ședința solemnă a Marii Adunări Naționale cu prilejul celei de-a XV-a aniversări a proclamării Republicii Populare Române, tovarășul Gheorghe Gheorghiu-Dej spunea: „MAJORAREA SUPRAFEȚEI CULTIVATE CU PORUMB ȘI SPORIREA PRODUCȚIEI LA ACEASTĂ CULTURĂ ESTE UN OBIECTIV DEOSEBIT DE IMPORTANT PENTRU ANII VIITORI. ÎN PRIMĂVARA ANULUI 1963 VĂ TREBUI SĂ SE ÎNSĂMÎNTEZE O SUPRAFAȚĂ DE PORUMB DE CIRCA 4 MILIOANE HECTARE; CULTURA PORUMBULUI SE VA EXTINDE ÎN TOATE ZONELE FAVORABILE ȘI ÎN SPECIAL ÎN LUNCA DUNĂRII, UNDE PE TERENURILE NEIRIGATE SE POT OBTINE PRODUCȚII MARI LA HECTAR.”

În lumina indicațiilor tovarășului Gheorghe Gheorghiu-Dej, cele din urmă din Becicherecu-Mic, care au acumulat o experiență valoroasă în cultura porumbului, sint ferm hotărâți ca și în acest an să obțină producții sporite la ha.

În pagina de față ne-am propus să împărtășim din experiența acestei gospodării în cultura porumbului.

## MUNCA POLITICĂ în sprijinul producției

Sporirea producției de cereale la hectar și în mod deosebit la porumb a stat mereu în centrul atenției organizației noastre de partid. Desfășurând o largă muncă politică în mijlocul colectivităților, am reușit să aplicăm mai bine complexul lucrărilor agrotehnice, obținând în ultimii cinci ani producții sporite de porumb la hectar.

În anul 1962, de pildă gospodăria și-a planificat să obțină 3.500 kg de porumb boabe la hectar. Organizația de partid a ajuns la concluzia că această producție putea fi depășită. Pentru acest lucru biroul organizației a repartizat încă de la începutul anului în fiecare brigadă și în fiecare echipă pe cei mai buni membri de partid, care prin munca lor să fie un exemplu pentru toți colectivității. În toate echipele s-a lansat lozincă: „Să obținem cu 500 de kg de porumb boabe peste plan”. Biroul organizației de partid a instruit în acest scop agitatori și activiști fără de partid. Președintele gospodăriei a explicat la acest instructaj ce trebuie făcut pentru a spori producția de porumb la hectar, îndemnând pe colectivități să facă prașilele la timp optim, să lupte pentru menținerea apei în sol și distrugerea buruienilor. Brigada de agitație a prezentat în tot timpul verii diferite programe legate de munca colectivităților harnice, evidențind pe cel care a executat lucrările la timp etc. În acest fel toată masa de colectivități era mobilizată să respecte regulile agrotehnice și

mai ales să asigure densitatea de 37—38 mii de plante la hectar. Desfășurând o muncă intensă am reușit să trezim interes pentru calitatea lucrărilor, colectivității au început să

proastă calitate. Ei a fost pus în discuția grupe de partid și obligat să refacă lucrarea.

Pentru a stimula pe colectivități, biroul organizației de partid a popularizat pe cei mai harnici la panoul de onoare, în adunările generale, în manifestările care au avut loc la câmpul cultural etc.

Folosind cu succes munca politică de masă, atrăgând în această acțiune organizația de tineret, comisia de femei, pe toți membrii consiliului, am reușit să executăm lucrări de bună calitate și la timp realizând cu 745 de kg de porumb boabe la hectar mai mult față de plan. Trebuie să menționăm că în 1962, deși n-au fost cele mai favorabile condiții climatice, colectivității noastre au smuls pământului rod bogat la toate culturile.

Comuniștii din gospodărie au fost mereu în fruntea luptei pentru obținerea de producții mari de porumb și tot așa vor proceda și în anul 1963.



la atitudine împotriva celor ce făceau lucrări slabe. Bunoară, comunistul Dumitru Tlubeac a înștiințat că Nicolae Sava, făcea o prașilă de

DUMITRU DECUN secretarul organizației de bază P.M.R.

## Agrotehnica și-a spus cuvântul

Gospodăria agricolă colectivă din Becicherecu Mic, regiunea Banat, a câștigat în ultimii cinci ani o valoroasă experiență în cultura porumbului.

Începând cu anul 1958, de pildă, am trecut să cultivăm porumbul pe o bază științifică; am folosit pe scară largă îngrășămintele naturale, am executat ogoare de toamnă și am folosit sămânța dublu hibridă. În anul 1962, am obținut o producție de 2.100 kg boabe la ha. De atunci producțiile au fost în continuă creștere. În anul 1962, gospodăria noastră a obținut o producție medie de 4.245 kg la ha, pe cele 500 ha planificate, adică cu 2.145 de kg mai mult decât în anul 1958.

Dacă ținem seama că în acest an media precipitațiilor a fost mai redusă față de alți ani, că în lunile iunie-august n-a căzut nici o picătură de ploaie, producția realizată de noi o considerăm destul de bună.

Porumbul a fost amplasat pe terenuri cu o fertilitate ridicată. Încă din vară, după ce au fost recoltate păsoasele, noi am executat arături la o adâncime de 37—39 cm, cu scormonitorul și antetrușii. Fertilizarea terenului s-a făcut în mod sistematic, incorporându-se sub brazdă o dată cu arătura cite 30.000 de kg de gunoi bine fermentat la ha, pe 45 la sută din suprafața cultivată cu această plantă. Primăvara când terenul s-a zvîntat, noi am executat două discuri în agregat cu grapa pentru a păstra apa în sol și a nu permite dezvoltarea buruienilor. Mașinile de semănat 2.S.P.C.-2 au fost bine reglate, fapt ce a permis ca sămânța să se facă uniform la adâncimea de 7—8 cm. Înainte de a începe semănatul am mers de mai multe ori cu brigadierii în câmp de citeva ori pe zi și am luat probe de pământ, folosind termometrul pentru a stabili temperatura solului. Abia când am fost siguri că solul are 9—10 grade cu tendință spre continuă încălzire, am hotărât să introducem sămînța în pământ. Semănatul în gospodăria noastră a început la 15 aprilie și s-a terminat la 28 aprilie, prinzând timpul cel mai bun.

Gospodăria noastră a organizat în ultimii 4 ani loturi demonstrative, încercând diferite hibrizi de porumb. După aceste încercări am ajuns la concluzia că porumbul care se comportă cel mai bine pe terenurile noastre, este hibridul dublu 409. De aceea, în anul 1962, noi am cultivat numai acest hibrid, care ne-a permis să asigurăm o densitate medie de 37—38 mii de plante la



ncă și prașila manuală pe rînd. La cea de-a doua prașilă am făcut răritul manual, lăsînd între cuburii cite 25—28 cm și păstrînd plantele cele mai bine dezvoltate. În anul 1962, noi am efectuat 3 prașile me-

canice și 3 prașile manuale. De remarcat că spre sfîrșitul lui Iulie, când porumbul era destul de înalt și terenul se prezenta curat, unele echipe au executat pe anumite parcele și a patra prașilă manuală pentru a împiedica evaporarea apei din sol. Pe o suprafață de 42 de ha, unde terenul era îmburuienit, am executat 4 prașile mecanice și 5 prașile manuale. Porumbul fiind bine întreținut s-a dezvoltat uniform, obținîndu-se așa cum am mai spus 4.245 de kg de boabe la ha, cu aproape 800 de kg mai mult decât în anul 1961. Sporul de producție față de anul 1961 se datorește în mare parte densității mai mari la ha, și executării lucrărilor de întreținere la timp.

Pentru anul 1963, noi am asigurat condiții bune în vederea obținerii unor producții și mai mari. Toată suprafața de teren a fost arată a-dînc, iar pe circa 200 de ha, am încorporat cite 20.000 de kg de gunoi de grajd la ha. În cadrul cursurilor agrotehnice de masă ne ocupăm de pregătirea colectivităților pentru a ști să aplice și în viitor o agrotehnică superioară la cultura porumbului.

Ing agr. MIRCEA NEAGU președintele gospodăriei

## Roadele obținute de brigada pe care o conduc

Pe lângă griu, floarea-soarelui, sfeclă și cîneapă etc., brigada pe care o conduc a cultivat în 1962 și porumb pe suprafața de 268 hectare. Analizînd posibilitățile brigăzii și urmărind media producției de porumb pe care am realizat-o în ultimii trei ani, ni s-a planificat o producție de 3.500 de kg porumb boabe la ha. De la bun început m-am dat seama că această producție poate fi depășită dacă vom aplica întocmai regulile agrotehnice. De aceea, înainte de începerea planului de producție am chemat pe cei 9 șefi de echipă și am discutat în amănunt despre principalele lucrări ce trebuiau executate la porumb. Apoi am repartizat terenul fiecărei echipe. Semănatul porumbului s-a făcut în prezența șefilor de echipă, mulți dintre ei lucrînd pe semănători, urmărind permanent ca sămînța să se facă la adâncimea indicată. Pe o parcelă la una din echipe, terenul părea ceva mai îmburuienit. Șeful de

echipă a cerut să se mai facă o discuire și o grăpare, asigurînd semințelor un bun pat germinativ. Lucrările de întreținere au fost făcute ca „la carte”. Înainte de prima prașilă colectivității și-au confecționat beșugoare



lungi de 28—30 cm cu care măsurau distanța între plante, dornici să asigure densitatea de 37—38 mii de plante recoltabile la hectar. Și acest lucru ne-a reușit pe deplin. La prașit, colectivității intrau de dimineață în lan și lucrau pînă tîrziu pentru a prinde timpul optim. Apoi, cînd sistemul retribuției suplimentare, toate echipele au depus interes ca pămîntul să

fie bine lucrat, luptînd pentru obținerea de producții mari la hectar. De altfel, colectivității din echipa lui Neagoe Ștefan, care au muncit cel mai bine, au primit cu 425 de kg de porumb boabe mai mult decât restul echipelor, ca urmare a realizării unei producții sporite la hectar. Neprecuțînd nici un efort, colectivității din brigada pe care o conduc au avut satisfacția de a depăși producția planificată cu aproape 900 de kg porumb boabe la hectar. De pe cele 268 de ha, noi am realizat 4352 de kg boabe, cu 100 de kg mai mult decât media obținută de gospodărie.

Colaborînd îndeaproape cu tov. Constantin Nitu, șeful brigăzii de tractoare, am reușit să îmbinăm interesele colectivităților cu ale mecanizatorilor, ceea ce a dus la cointeresarea lor pentru obținerea de producții mari de porumb la hectar.

Este o experiență bună pe care o vom folosi cu succes și în anul acesta.

ION DIACONU brigadier de cîmp

## Contribuția mecanizatorilor

Brigada de tractoare pe care o conduc lucrăză în cadrul gospodăriei agricole colective Becicherecu Mic aproape de la înflînșare, fiind

kg la hectar, cu 2.145 kg mai mare decît în 1958. Producții bune a obținut gospodăria însă și la alte culturi. Astfel, la griu s-au realizat 2.280 kg la hectar, pe 870 de hectare, la floarea-soarelui 1.870 kg la hectar, la sfeclă de zahăr 22.270 de kg la hectar, iar la cîneapă 5.770 kg la hectar. Cu toate condițiile nefavorabile din acest an, gospodăria a depășit producția planificată la toate culturile cerealiere. Ca o recompensă pentru contribuția adusă la sporirea producției la hectar adunarea generală a hotărît să se dea fiecarei mecanizator între 200-300 kg. griu și tot alții porumb boabe.



Lucrînd pămîntul cu multă grijă, respectînd indicațiile date de inginerii gospodăriei, brigada noastră a reușit să realizeze lucrări de bună calitate, influențînd în mod pozitiv asupra producției la hectar. Iată doar cîteva exemple. Mecanizatorul Martinschi Ștefan și Covsăla Dănila au obținut pe parcelele lucrate de ei producții de 5.000 și 5.800 kg. po-

ducția medie de porumb pe gospodărie a fost în acest an de 4.245 de kg la hectar, cu 2.145 kg mai mare decît în 1958. Producții bune a obținut gospodăria însă și la alte culturi. Astfel, la griu s-au realizat 2.280 kg la hectar, pe 870 de hectare, la floarea-soarelui 1.870 kg la hectar, la sfeclă de zahăr 22.270 de kg la hectar, iar la cîneapă 5.770 kg la hectar. Cu toate condițiile nefavorabile din acest an, gospodăria a depășit producția planificată la toate culturile cerealiere. Ca o recompensă pentru contribuția adusă la sporirea producției la hectar adunarea generală a hotărît să se dea fiecarei mecanizator între 200-300 kg. griu și tot alții porumb boabe.

Brigada noastră de tractoare este mîndră că și-a putut aduce contribuția la obținerea unor recolte bogate contribuind la înflînșarea gospodăriei la bîndăstare de colectivităților.

CONSTANTIN NIȚA șeful brigăzii a III-a S.M.T. Biled

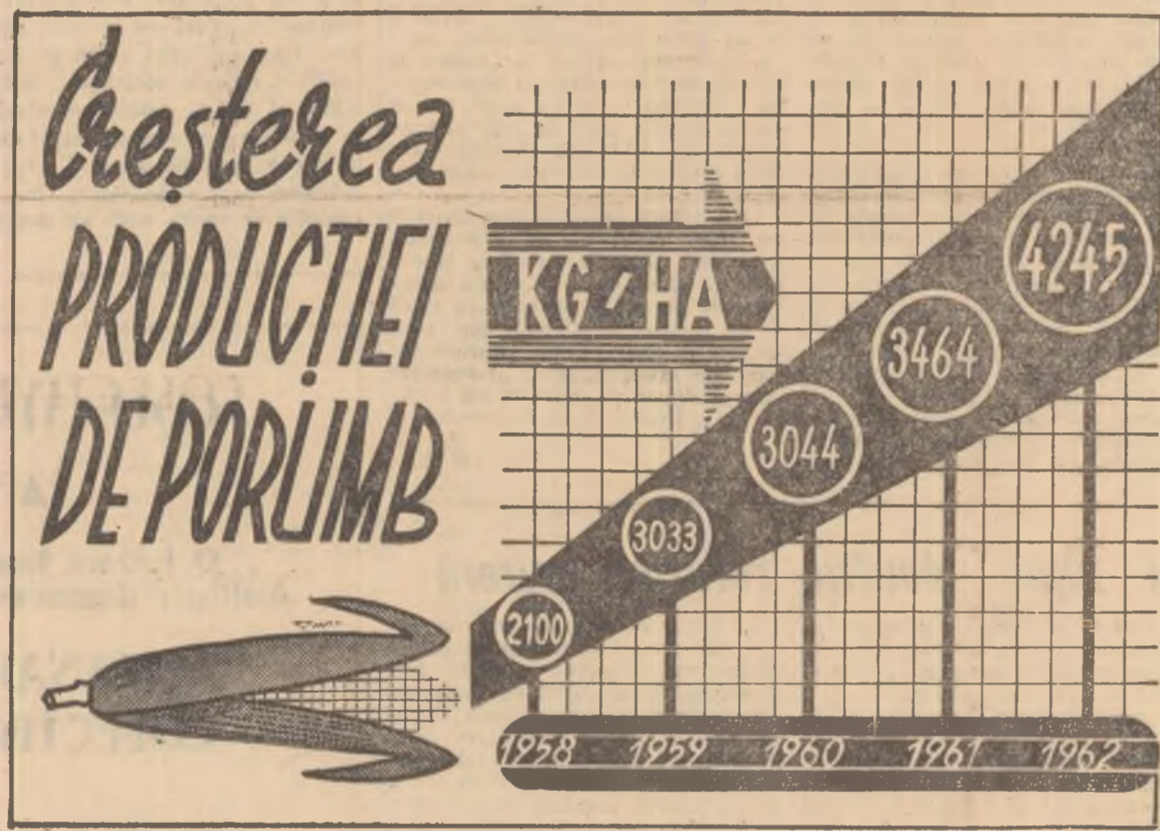

## Un obiectiv principal: dezvoltarea avuției obștești

Gospodăria agricolă colectivă din comuna Becicherecu Mic a intrat în cel de-al 13-lea an de activitate. An de an, colectivității au căpătat experiență mai bună în organizarea muncii ceea ce a

am avut planificat, adunarea generală a hotărît să suplimentăm contractul cu 395 de tone. Așadar, în anul trecut noi am vîndut statului 660 de tone de porumb boabe, reali-

pli. În 1959, fondul de bază al gospodăriei era de 960.000 de lei, iar acum a ajuns la 5.487.000 de lei. Luptînd pentru obținerea unor producții sporite de porumb la hectar, noi am reușit să realizăm anual venituri bănești suplimentare, să asigurăm o mai puternică bază financiară animalelor și să repartizăm și colectivităților cantități corespunzătoare la ziua-muncă. În anul trecut pe lângă griu, porumb, zahăr, furaj, zarzavaturi etc., colectivității au primit și cite 18 lei în numerar la ziua-muncă, parte din această sumă provenind din valorificarea porumbului.



Sistem hotărîți ca și în anul acesta să obținem producții tot așa de bune de porumb la hectar, să valorificăm cantități sporite pe bază de contract încheiat cu statul, să ridicăm valoarea zilei-muncă, îmbunătățînd tot mai mult nivelul de trai al colectivităților noastre.

ceastă să obținem producții tot așa de bune de porumb la hectar, să valorificăm cantități sporite pe bază de contract încheiat cu statul, să ridicăm valoarea zilei-muncă, îmbunătățînd tot mai mult nivelul de trai al colectivităților noastre.

NICOLAE NEDICI vicepreședinte

## Fruntași

Dumitru Tlubeac este un vechi membru de partid și unul dintre cei mai pasionați cultivatori de porumb. De aceea colectivității din brigada a II-a l-au ales șef de echipă. Echipa lui Tlubeac a realizat, la fel ca și echipa lui Dumitru Neagoe peste 4.500 de kg de porumb la ha, cea mai mare producție din gospodărie.

— În ce constă secretul realizării unei asemenea producții? — am întrebat pe colectivitatea din Becicherecu Mic, care se adunaseră în fața câmpului cultural.

— În aplicarea agrotehnicii, mi-a răspuns unul care mi s-a părut a fi cel mai în vîrstă din cei adunați la vorbă.

— Dar în afară de cel doi șefi de echipă frunțași, cine merită a fi alături de ei la panoul de onoare al gospodăriei?

— Manole Nicu, răspuns unul dintre colectivități.

— Iulian, Vasile Lunčan și Drăgoi Ghertrude Buch, completări alții. Fiecare dintre aceștia au peste 400 de zile-muncă în anul trecut, iar tovarășii Ghertrude, una din femeile cele mai harnice, se apropie de 800 de zile-muncă.

Deși nu erau de față, frunțașii recoltelor bogate din gospodăria colectivă din Becicherecu Mic erau totuși prezenți în mintea colectivităților. Prin munca și strădania lor, ei și-au câștigat stima și respectul tovarășilor lor de muncă.

PETRE ZBIRLEA

## Realizări de seamă

### Producții constante de lapte

Cu toate că în ultimele zile a căzut zăpadă din abundență, în unitățile agricole socialiste din regiunea Dobrogea, datorită măsurilor luate încă din toamnă, furajarea animalelor se desfășoară și acum în condiții bune.

Colectivității din Oltina realizează și în prezent producții zilnice de lapte de cite 9—10 litri de la fiecare vacă, adică tot atît cit obțineau în condiții normale; porcii cresc ritmic în greutate, iar păsările sporesc producția de ouă. Aceasta pentru că în gospodărie s-au luat măsuri din vreme pentru perioada de iarnă. Colectivității au înșolat în toamnă o mare cantitate de porumb, au asigurat cantități însemnate de fînuri și concentrate, pe care le-au depozitat aproape de adăposturile animalelor, iar acum nu le este greu să asigure furajarea normală.

Măsurile asemănătoare au fost luate și în celelalte unități agricole din regiune. La Topalu, una din gospodăriile colective mari crescătoare de oi, nutreții au fost repartizați pe turme și depozitați în cantități suficiente în apropiere, fiecărui saivan. În felul acesta, în timpul viscolului, clobanii nu au întîmpinat greutăți în hrînirea oilor.

La gospodăria de stăț Cuza Vodă furajele au fost depozitate în apropierea grajdurilor de vaci. Aici așa este adusă din timp în grajduri pentru a fi dată vacilor la o temperatură mai ridicată decît cea de afară și au fost luate măsuri pentru menținerea căldurii constante în grajduri. Astfel producția medie de lapte obținută de la fiecare vacă în ultimele 15 zile este de aproape 14 litri pe zi.

Ca urmare a măsurilor luate pentru asigurarea hranei și apei în cantități suficiente și a unor adăposturi călduroase, producția de lapte este constantă și la gospodăriile de stăț Ovidiu, Moșeni, Agiea, la gospodăriile colective Cumpăna, Comana, Topalsar, Vișoara, și alte unități care anul trecut au realizat, în medie cite 2.500—3.000 litri de lapte de la fiecare vacă furajată.

### Pentru dezvoltarea sectorului zootehnic

Creșterea animalelor și asigurarea unei puternice baze furajare au constituit principalele probleme dezbătute în ședința consiliului agricol regional Suceava, care a avut loc recent.

Gospodăriile colective din regiune au depășit cu 400 numărul de taurine planificat pentru anul trecut și au dublat numărul porcelor și oilor.

Datorită unei mai bune îngrijiri a animalelor, în 1962 s-a obținut de la fiecare vacă o producție medie de lapte cu 122 litri mai mare decît prevederile planului anual. Multe gospodării colective, printre care cele din comunele Soroceni, Roma și Bucecea au realizat între 2.700—3.000 litri lapte de la fiecare vacă. Gospodăriile au construit 651 grajduri, iar multe unități au introdus alimentarea cu apă a fermelor.

Folosind condițiile materiale existente și experiența căpătată pînă acum, gospodăriile colective au prevăzut să dezvolte anul acesta și mai mult fermele de animale din prășila proprie și noi cumpărări. De asemenea, au stabilit efectuarea unor lucrări pentru mărirea productivității pășunilor și finetelor naturale, și extinderea folosirii materialelor locale la ridicarea noilor construcții.

### Îngrijitor de vaci frunțași

Gospodăria agricolă colectivă „Brazda Nouă” din satul Cegani, comuna Bordanuți, raionul Fetești, are un puternic sector zootehnic, care numără 530 capete taurine din care 280 vaci cu lapte, 3.600 ovine, 1050 porci și 4.000 păsări mazăci. Pentru a obține o producție tot mai sporită de la aceste animale și păsări, conducerea gospodăriei a luat măsuri ca pentru îngrijirea și hrînirea lor să repartizeze pe cei mai buni colectivități. Printre aceștia se numără și colectivitatea Grămadă Ion care împreună cu soția sa îngrijește un lot de 25 vaci cu lapte. Acești colectivități, ca de altfel și ceilalți îngrijitori de animale din gospodărie, respectă întotdeauna programul de grajd, administrează la timp ratiile de furaj și mulț vacile la ore fixe. Ei au reușit în 1962 să obțină de la fiecare vacă din lotul pe care îl îngrijesc, cite 2.350 litri lapte.

Pentru anul 1963 mulgătorul Grămadă Ion s-a angajat să obțină de la fiecare vacă furajată din lotul său cite 2.300 litri lapte.

CONSTANTIN FRINCU corespondent

### Terenuri redede agriculturii

În multe gospodării colective din raionul Turnu Măgurele s-au făcut anul trecut însemnate lucrări pentru redarea în circuitul agricol a unor terenuri neproductive. Astfel, s-a făcut terasarea, asanarea, curățirea de mărăcinișuri și scoaterea de vii hibride răzlețe și bătrîne pe o suprafață de 529 ha.

Printre unitățile care au redat agriculturii cele mai mari suprafețe de teren sint gospodăriile din Turnu Măgurele cu 89 ha, Gurașăși cu 48 ha, Slobozia Mîndra cu 28 ha, Seaca cu 25 ha și altele.

LINCA NAIDIN corespondent

