

AGRICULTURA SOCIALISTĂ

ORGAN AL CONSILIULUI SUPERIOR AL AGRICULTURII ȘI AL UNIUNII NAȚIONALE A COOPERATIVELOR AGRICOLE DE PRODUCȚIE

DEZBATEREA DOCUMENTELOR PLENAREI C. C. AL P. C. R.

PRINCIPIUL GESTIUNII ECONOMICE PROPRII ÎN TOATE UNITĂȚILE AGRICOLE DE STAT

Dr. V. V. TOPOR
de la Academia de studii economice

Proiectul de Directive ale C.C. al P.C.R. cu privire la perfecționarea conducerii și planificării economiei naționale corespunzător condițiilor noi etape de dezvoltare socialistă a României fixează drept principii fundamentale al activității tuturor ramurilor producției materiale și deci și a agriculturii, ridicarea continuă a eficienței economice. Transpunerea în practică a acestui principiu presupune ca orice activitate economică desfășurată în cadrul producției agricole să corespundă unor nevoi reale, să asigure recuperarea cheltuielilor de producție, să fie rentabilă, pentru că numai pe baza acumulărilor obținute se poate asigura reproducția largită.

zarea și dirijarea activității lor. Prin noile competențe funcționale atribuite întreprinderilor se imprimă o mare mobilitate și autonomie în activitatea lor, prin aceasta sporind inițiativa și răspunderea în sfera deciziilor luate de conducerea fiecărei unități economice în parte.

materială pentru activitatea depusă de toți participanții în procesul de producție al întreprinderilor, acoperirea tuturor cheltuielilor de producție prin veniturile rezultate de pe urma activității economice desfășurate de unități și obținerea de beneficii.

Sistemizarea satelor, proces cu largi implicații în întreaga viață a țărânimii

Ioan MATEI
șef de secție la Centrul de cercetări sociologice al Academiei

Expresie sintetică a unui vast program de activitate, proiectul Principiilor de bază cu privire la îmbunătățirea organizării administrative-teritoriale a României și sistemizarea localităților rurale marchează o treaptă nouă, deosebit de însemnată, în apropierea continuă a condițiilor de viață de la sate de cele din mediul urban.

populația țării noastre. Se poate spune că sistemizarea satelor, prin conținutul și scopul său, nu se rezumă la organizarea teritoriului larg al unui ansamblu de așezări, ca în cazul sistemizării rurale marcează o treaptă nouă, deosebit de însemnată, în apropierea continuă a condițiilor de viață de la sate de cele din mediul urban.

INTERVIUL NOSTRU

O eficiență sporită în activitatea de cercetare științifică

Zilele trecute au fost inaugurate noile institute de cercetări, despre care am informat cititorii cu trei numere în urmă. Amintindu-le, vom arăta și conducătorii lor: Institutul de cercetări pentru legumicultură și floricultură de la Tîgănești (director — prof. Ion Maier), Institutul de cercetări pentru pomicultură de la Mărăcineni — Pitești (director — acad. Teodor Bordeianu), Institutul de cercetări pentru viticultură și vinificație de la Valea Călugărească (director — acad. Gherasim Constantinescu), Institutul de cercetări pentru cultura cartofului și a seclei de zahăr de la Stupini — Brașov (director — dr. ing. Ion Popovici), Institutul de cercetări pentru protecția plantelor (director — acad. Eugen Rădulescu), Institutul de cercetări pentru economia agrară (director — D. Dumitriu) și Stațiunea centrală de reproducție și combatere sterilității la animale (director — dr. Vasile Ote).

— În proiectul de Directive cu privire la perfecționarea conducerii și planificării economiei naționale, corespunzător condițiilor noi etape de dezvoltare socialistă a României, se subliniază că institutele de cercetări trebuie să participe activ la rezolvarea celor mai actuale probleme pe care le ridică nevoile agriculturii noastre.

(Continuare în pag. a 2-a)

(Continuare în pag. a 2-a)

PLANTATUL DE TOAMNĂ AL POMILOR — INVESTIȚIE DE MARE IMPORTANȚĂ ECONOMICĂ

Ing. Gh. STANCIU
director general în Consiliul Superior al Agriculturii

O dată cu terminarea culesului și depozitarea fructelor, în pomicultură începe una dintre cele mai importante acțiuni — plantatul pomilor. Din indeletnicirea patriarhală, de dimensiuni reduse, ce se desfășura odinioară solemn ca un ritual, plantarea a devenit astăzi o acțiune de mari proporții, care angajează imense mijloace materiale și bănești, o tehnică modernă și sprijinul necondiționat al științei.

pomicole consacrate de feul celor de la Tg. Jiu, Caransebeș, Bistrița-Năsăud, Sighet, Fălcieni și Valea Dimboviței. În această toamnă se trece la înființarea unui program de o însemnată deosebită pentru pomicultură și anume la înființarea, până în 1970, a unor livezi în sistem intensiv pe 24.000 de hectare. Se va asigura astfel un grad înalt de folosință unor terenuri ocupate în prezent cu pășuni, plantații îmbătrânite ori culturi agricole ce dau la hectar un randament economic adesea inferior cheltuielilor de producție.

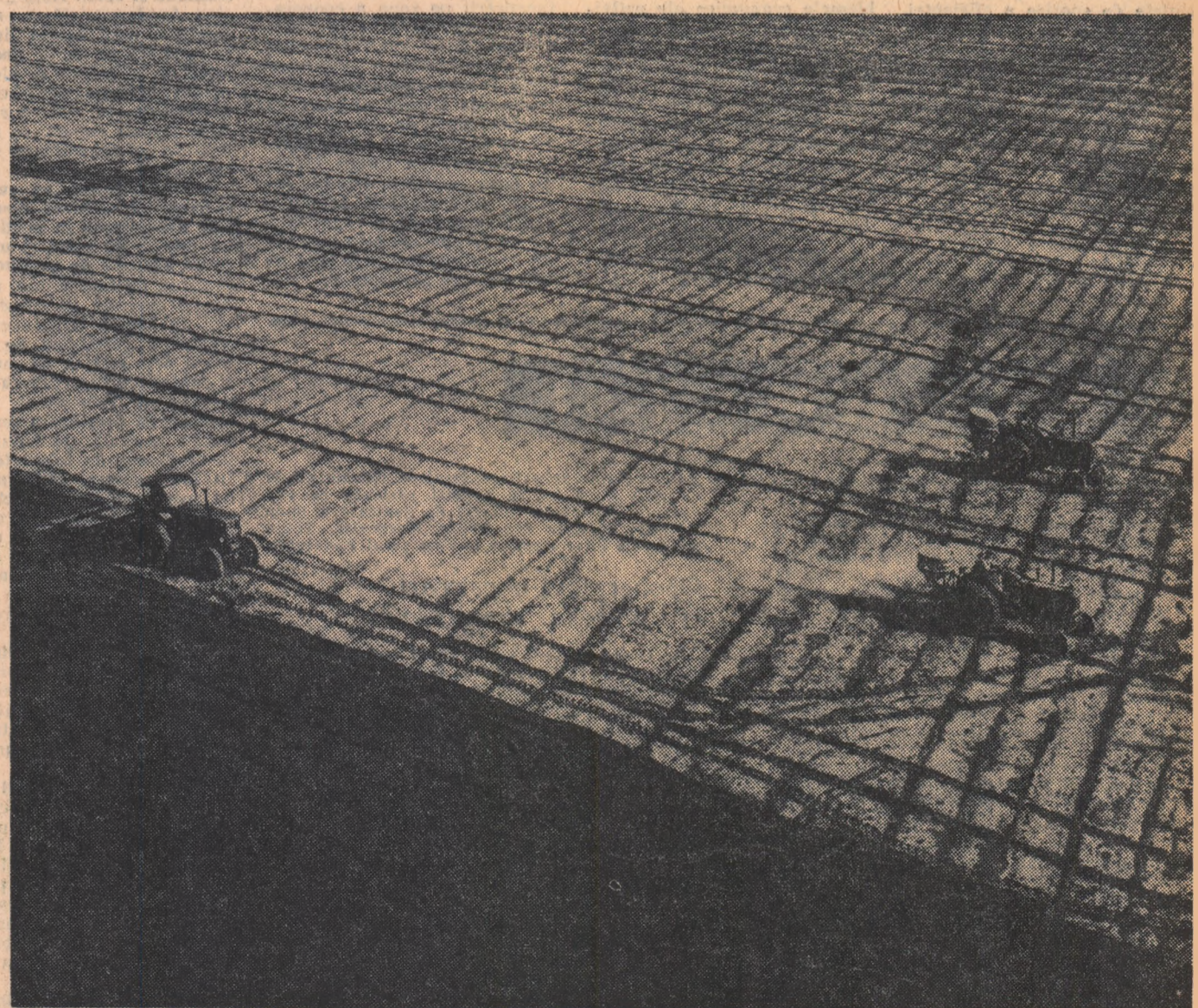

Primul rând în care s-a dezvoltat și continuă să se dezvolte industria chimică, datorită însemnatelor eforturi făcute de partid și stat în acest domeniu, cu permis ca, an de an, să sporească cantitățile de substanțe minerale folosite de agricultură. Prin planul de stat pe 1967 s-a prevăzut ca agricultura să primească 580.000 de tone de îngrășăminte chimice — substanță activă, adică cu azotul este de 59 kg, urmind ca ea să crească, în 1970, la peste 110 kg. În fotografie: noua geometrie a terenurilor cooperativelor agricole Surdila Greci, regiunea Galați, în momentul fertilizării solului cu îngrășăminte chimice.

(Continuare în pag. a 4-a)

Revoluția din Octombrie — începutul unei ere noi în istoria omenirii

În acest an se împlinește o jumătate de veac de la victoria Marii Revoluții Socialiste din Octombrie — eveniment epocal în istoria omenirii — care, rupând frontul imperialismului mondial, a inaugurat era revoluțiilor proletare, a eliberării omului de exploatare și asuprire, era victoriei socialismului.

(Continuare în pag. a 8-a)

Dezbaterile documentelor plenarei C.C. al P.C.R.



Peisaj nou în Țara Oașului. Orașul Negrești se mîndrește cu construcțiile sale moderne. Foto: AGERPRES

PRINCIPIUL GESTIUNII ECONOMICE PROPRII

(Urmare din pag. 1)

efectua în funcție de nevoile strict necesare ale fiecărei ferme pentru îndeplinirea sarcinilor de plan; forța de muncă permanentă va fi calculată în strînsă legătură cu structura de producție a fermelor, cu tehnologia adoptată și nivelul de dotare tehnică a unității; evidența primară a consumurilor ce vor avea loc în procesul de producție se va ține la nivelul fermelor; coînteresearea materială a întreprinderii personale se va realiza prin aplicarea unui sistem de salarizare și primiere care va fi condiționat de nivelul producțiilor și beneficiilor obținute etc.

Aplicarea tuturor acestor regulamente în spiritul noii concepții de organizare și conducere a întreprinderilor agricole de stat și în cadrul acestora a fermelor agricole reprezintă premise indispensabile pentru funcționarea normală a principiului gestiunii economice proprii în întreprinderile agricole de stat.

În proiectul de Directive ale C.C. al P.C.R. cu privire la perfecționarea conducerii și planificării economiei naționale se prevede trecerea și a stațiilor de mașini și tractoare, ca întreprinderi pentru mecanizarea agriculturii, la organizarea pe principii de gestiune economică proprie. Cerințele de sporire a eficienței economice și de rentabilizare a oricăror activități de producție socială impun stațiilor de mașini și tractoare a doptarea unor forme organizatorice capabile să transforme aceste întreprinderi în unități rentabile. Vechiul sistem de finanțare bugetară a S.M.T. nu mai corespunde în condițiile actuale nici noilor relații economice între stații și cooperativele agricole în sfera cooperării de producție și nici

eforturilor ce se cer făcute pentru mobilizarea rezervelor existente în domeniul utilizării raționale a parcului de mașini și tractoare și raționalizării cheltuielilor de producție. Trecerea S.M.T. la sistemul autofinanțării este justificată din toate punctele de vedere, tehnic, organizatoric și economic. Realizarea unor randamente superioare ale mijloacelor tehnice cu care sînt dotate S.M.T.-urile, extinderea permanenței brigăzilor de tractoare în cooperativele deservite și posibilitățile existente pentru utilizarea la întreaga capacitate de lucru a parcului de mașini și tractoare sînt de natură a pretinde și acestor întreprinderi economice recuperarea tuturor consumurilor materiale și de muncă și participarea la sporirea acumulărilor din economie.

Ținînd seama de condițiile specifice în cadrul cărora este desfășurată activitatea de producție a stațiilor de mașini și tractoare, trecerea tuturor brigăzilor acestor unități la gestiunea economică proprie apare esențială. Disponind de o mai largă independență în utilizarea tractoarelor și mașinilor și răspunzînd direct de rezultatele în producție, șefii brigăzilor de tractoare S.M.T. vor trebui să rezolve în condiții mult îmbunătățite problemele economice ale activității desfășurate de brigăzi.

Pentru ca trecerea S.M.T. la principiul gestiunii economice proprii să determine rezultatele așteptate va trebui să se asigure aplicarea unor măsuri organizatorice și economice indispensabile, o îmbunătățire substanțială a sistemului de dotare a brigăzilor S.M.T., care să fie strict corelat cu cerințele reale ale producției cooperativele agricole. Nu-

mai prin calcularea științifică a capacității de tracțiune și diversificarea setului de mașini în raport de structura producției și tehnologia aplicată de cooperativele agricole se va putea obține o utilizare completă a mijloacelor tehnice, o creștere a randamentului mașinilor și a productivității muncii mecanizatorilor, o reducere importantă a prețului de cost la lucrările executate. Pentru coînteresearea personalului din brigăzi în realizarea acestor obiective, e firesc ca salarizarea și primierele să fie axate nu numai pe sistemul de indicatori privind cantitatea și calitatea lucrărilor executate, ci și pe cei referitori la economisirea de materiale și de muncă și la lărgirea producției obținute de cooperativele agricole pe terenurile lucrate.

Trecerea la sistemul de autofinanțare a S.M.T. este legată și de perfecționarea sistemului de tarife în natură și în bani pentru lucrările executate de S.M.T. Experiența de pînă acum ne arată că tarifele actuale nu creează condiții de deplină egalitate pentru toate cooperativele agricole amplasate în diferite regiuni ale țării în ceea ce privește plata lucrărilor executate de S.M.T., raportată la nivelul producțiilor obținute. Pentru aceasta, proiectul de Directive preconizează o îmbunătățire a încadrării pe zone a cooperativele agricole și o revedere a raporturilor dintre tarifele de plată pentru diferitele zone. E necesar, desigur, ca în realizarea acestui obiectiv să se țină seama de criteriile științifice. Încadrarea cooperativele agricole va trebui făcută pe baza bonității solului, lucrare indispensabilă pentru o planificare reală a capacităților de recuperare prin producție a cheltuielilor prilejuite de mecanizarea agriculturii.

O MAI MARE RĂSPUNDERE ÎN FOLOSIREA MIJLOACELOR MATERIALE ȘI FINANCIARE DIN S. M. T.

Rod al unei analize profunde și rigurose științifice a fenomenelor și aspectelor noi intervenite în viața economică a societății noastre socialiste, proiectul Directivei C.C. al P.C.R. cu privire la perfecționarea conducerii și planificării economiei naționale prezintă o deosebită însemnătate și pentru noi cei care lucrăm în domeniul mecanizării agriculturii. Așa cum se precizează în proiect, stațiile de mașini și tractoare, ca întreprinderi pentru mecanizarea agriculturii în sectorul cooperatist, vor fi organizate pe principii de gestiune economică proprie. Pentru lucrătorii stațiilor noastre, care de cîteva luni aplică experimental acest principiu, avantajele noii forme de organizare și conducere a activității economice au devenit deja evidente. Autonomia întreprinderii în gospodărirea fondurilor, extinderea relațiilor economice directe între unități, coînteresearea și răspunderea materială pentru activitatea depusă, însușiri caracteristice gestiunii economice proprii, oferă condiții dintre cele mai favorabile manifestării din plin a priceperii și inițiativei creatoare a celor ce muncesc.

În unitatea noastră, atît sarcinile de producție, cît și cheltuielile necesare au fost defalcate pe ateliere și brigăzi, iar în cadrul acestora pe fiecare lucrător în parte. Printr-un sistem informațional adecvat, reușim să urmărim în permanență realizările, de la om pînă la nivelul stațiilor, să comparăm veniturile cu cheltuielile, să analizăm situația economicofinanciară și să acționăm în vederea unei cît mai pronunțate rentabilizări.

Știîndu-se coînteresea și răspunzătorii în același timp nu numai de realizarea sarcinilor de plan, ci și de situațiile veniturilor și a cheltuielilor, tractoriștii și cadrele tehnice ale sta-

țiilor depun eforturi susținute pentru folosirea cît mai completă a tractoarelor și mașinilor agricole, pentru gospodărirea economică a tuturor resurselor interne de care dispunem. Ilustrative din acest punct de vedere sînt rezultatele obținute în extinderea și diversificarea, în acest an, a unor lucrări agricole, în condițiile folosirii setului de mașini existent. Bunoară, prin unele adaptări și modificări făcute la tractoare și mașini agricole am reușit să mecanizăm în bună măsură lucrările de arat, cultivat, discuit și stropit în viticultură. De asemenea, o lucrare nouă pe care am efectuat-o anul acesta este treieratul fasolei cu ajutorul combinei C-1 adaptată. Totodată, a fost extinsă mult mecanizarea la lucrările de prășit, recoltat porumb, strîns furaje etc. Toate acestea ne-au permis ca pe primele trei trimestre să realizăm planul de producție în proporție de 110 la sută.

Demn de remarcat este faptul că, în condițiile aplicării principiului gestiunii economice proprii, grija pentru realizarea și depășirea sarcinilor de plan se împletește mai strîns cu preocuparea fiecărui lucrător pentru utilizarea cît mai economică a resurselor materiale și a fondurilor bănești. Acest lucru este destul de evident în cadrul unității noastre. Ca urmare a reducerii consumului de piese și carburanți, a unei mai bune folosiri a forței de muncă, determinată de organizarea științifică a procesului de producție, economiile de mijloace bănești au sporit considerabil, însumînd la sfîrșitul lunii septembrie, pe întreaga stațiune, peste 1100000 de lei. Corespunzător acestei preocupări, prețul de cost pe hectarul de arătură normală a fost redus în perioada amintită, față de prevederi, cu 12 lei.

Cît privește gradul de rentabilitate al unității, după calculele făcute rezultă că în cele trei trimestre care s-au scurs, cheltuielile efectuate pentru 1000 de lei venit au fost, în condițiile includerii și a cotelor de amortizare a mijloacelor fixe, de mai puțin de 850 de lei. Acționînd în continuare asupra principalilor factori economici, avem certitudinea că vom izbîvi să închidem anul de producție cu un beneficiu de aproximativ 1600000 de lei.

Apreciem că de un real folos pentru activitatea S.M.T.-urilor este, de asemenea, prevederea din proiectul de Directive în legătură cu realizarea unei mai bune corelări între încadrarea pe zone a cooperativele agricole și nivelul unor tarife de plată. Considerăm că această problemă trebuie să fie rezolvată într-un timp cît mai scurt, avîndu-se în vedere cunoașterea de către cadrele din S.M.T. și cooperativele agricole, pe baza unei experiențe îndelungate, a condițiilor economice și pedoclimatice din fiecare zonă.

As vrea să mai subliniez că muncitorii și tehnicienii din stațiunea noastră se străduiesc să acorde un sprijin cît mai eficient cooperativele agricole în acțiunea de întărire economico-organizatorică. Acest sprijin se materializează în lucrări de calitate, efectuate la timp și, în ultimă instanță, în producțiile obținute. Anul acesta, de pildă, pe întreaga rază de activitate a unității produsele medii la hectar realizate au fost de 3200 kg la oriu, 2000 kg la floarea-soarelui și de circa 4000 kg la porumb. Fîrște, în obținerea acestor rezultate, un factor de însemnătate primordială l-a constituit și coînteresearea materială a mecanizatorilor.

Ing. Traian MORARU
directorul
S.M.T. Castelul,
regiunea Dobrogea.

Sistemizarea satelor

(Urmare din pag. 1)

(comune și sate). Astfel, alături de sarcina fundamentală a agriculturii de creare a unui belșug de produse care să satisfacă pe deplin necesitățile populației în alimente și ale industriei în materii prime agricole, ca și crearea de rezerve de stat și asigurarea unor produse pentru export, se adaugă și contribuția la dezvoltarea sistemată a satelor.

În îndeplinirea cu succes a acestei sarcini, un element esențial îl constituie dezvoltarea în mediul rural a noilor unități de viață și muncă, cooperativele agricole de producție. Ele nu reprezintă de fapt numai unități de producție agricole, ci constituie colectivități încheiate, cu funcții multiple, asigurînd coeziunea pe care o realizează deprinderea de muncă în comun și contribuind la crearea unor elemente noi — ne referim la amplasarea în apropierea acestora a centrelor de producție agricolă, de factură industrială, la realizarea de folosințe intensive etc. În felul acesta, cooperativele agricole de producție devin factori importanți în înlăturarea actualei discrepanțe între cerințele de viață ale locuitorilor satelor și posibilitățile de realizare a unei înzestrări superioare — ambele în necontenită creștere — și cadrul construit pe care-l reprezintă localitățile din mediul rural.

Intr-adevăr, o parte din rețeaua existentă a așezărilor — rezultantă a unui lung proces istoric de soluționări a raportului dintre activitățile social-economice și modul de distribuție în teritoriu a activităților umane care realizează aceste activități — nu mai corespunde ritmului rapid în care revoluția științifică și tehnică, în condițiile țării noastre, schimbă posibilitățile de valorificare a solului. Numărul mare de sate mici constituie încă caracteristicile unei distribuții a populației agricole în așezări diseminată în teritoriul datorită soluționării raportului dintre locul de cazare al forțelor de muncă și teritoriul ce trebuia exploatat, în condițiile unei tehnici agricole rudimentare, continuată pînă acum două decenii.

În unele zone — de munte și subcarpatice — se mai adaugă o serie de aspecte critice, tipologice, cum sînt cele înfrînte la satele risipite (cu gospodării izolate, situate în mijlocul terenurilor de cultură). De asemenea, aspecte negative sînt prezentate și de satele liniare, înșirate de-a lungul unei văi sau

artere de circulație, cu unul-două rînduri de case pe mai mulți kilometri. În aceste condiții, realizarea unei dotări de nivel superior și a unei echipări edilitare moderne, atribute ale așezărilor rurale de tip socialist, este deosebit de dificilă.

În condițiile mecanizării agriculturii, care permite ca forța de muncă dintr-un sat să aibă cu totul altă rază de exploatare a teritoriului, asemenea caracteristici moștenite constituie o frînă în raționala organizare a muncii și în utilizarea teritoriului agricol, după cum dimensiunile demografice reduse conduc la costuri foarte ridicate în asigurarea serviciilor sociale.

Am amintit condițiile pe care le oferă relieva noilor colectivități de muncă și viață în determinarea viitorului sistem de localități rurale. În plus, funcțiile multiple pe care le îndeplinesc, fondurile de care dispun (o parte din ele sînt destinate cheltuielilor social-culturale), cadrele tehnice și de conducere pe care le au, sistemul de prestații pe care le acordă cooperativele, toate acestea desemnează cooperativele agricole de producție și ca o rețea importantă în organizarea serviciilor sociale în mediul rural.

În acțiunea complexă de sistemizare a localităților rurale, specialiștii agricoli îi revin sarcini de participare la traducerea în viață a măsurilor ce se vor elabora.

În aceste condiții, specialiștii agricoli nu se poate mărgini doar la problemele pe care le pune cultivarea pămîntului sau creșterea animalelor. Ei trebuie să fie, totodată, un economist, trebuie să-și însușească un minim de cunoștințe de sociologie, trebuie să aibă un orizont larg care să-l facă să poată judeca situațiile și perspectivele de dezvoltare a unităților de producție agricolă și ale așezărilor, în ansamblul interrelațiilor cu mediul — geografic, economic, social — și în relațiile funcționale ale rețelei de așezări.

Rețeaua largă a specialiștilor agricoli reprezintă una din categoriile de intelectuali care părăd în mediul rural pînă la nivelul satului și cu preocupări strîns legate de viața țărănimii noastre.

Desigur, în cercetarea științifică a realităților este necesară activitatea în echipă interdisciplinară. Dar însăși integrarea specialiștilor agricoli într-o astfel de echipă și eficiența participării lor la rezolvarea problemelor sistemată depind de pregătirea complexă pe care ei trebuie să o aibă.

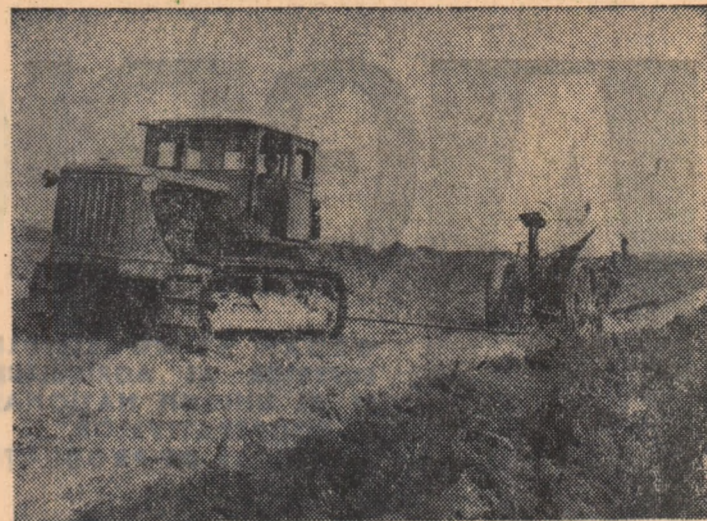

Investițiile pentru înființarea de noi plantații viticole și pomologice dețin o însemnată pondere în fondurile alocate întreprinderilor agricole de stat, care au condiții să dezvolte asemenea ramuri de producție. În fotografie: defundări de teren în vederea plantației viței de vie la I.A.S. Bucium-lăși. Foto: AGERPRES

ÎN I.A.S. DIN REGIUNEA PLOIEȘTI

Rămîneri în urmă la realizarea obiectivelor de investiții

Întreprinderilor agricole de stat din regiunea Ploiești li s-au alocat fonduri de investiții din planul de stat pe acest an în sumă de 159.393.000 de lei, din care pentru lucrări de construcții-montaj 107.042.000 de lei. Realizările la sfîrșitul celei de a doua decade a lunii octombrie reprezintă 78,6 și, respectiv, 84,3 la sută din plan.

Față de stadiul actual al lucrărilor s-ar părea că planul de investiții va fi realizat în termen. Spunem „s-ar părea” pentru că o analiză mai amănunțită arată că, atît la capitolul „titluri”, cît și la „acțiuni”, există unele rămîneri în urmă, care cu greu vor putea fi recuperate. Sub capitolul „titluri”, de pildă, sînt însumate lucrările de pe șantierul Complexului de sere Ploiești, executate de către Trutul de Construcție nr. 1 — București, aparținînd de Ministerul Industriei Construcțiilor. Acest mare obiectiv deține o pondere însemnată în planul de investiții al Trutului I.A.S.-Ploiești pe acest an. Pînă în prezent, aici au fost date în exploatare 45 din cele 51 ha prevăzute, ultima seră de 6 ha putînd fi folosită în curînd la producerea de răsaduri.

La Complexul de sere se întrevide o nerezolvare a planului de investiții de cel puțin șase milioane de lei, din lucrări de construcții-montaj în valoare de peste două milioane. Față de grafic sînt rămase în urmă diferite lucrări în sectoarele construcții, instalații, automatizare etc. Sînt mult întîrziate lucrările de nivelare a terenului din interiorul serelor nr. 5 și 6; la ultima seră nu s-a terminat alea betonată, nu sînt de capotă geamuri, de completat capotării metalice. Din lipsă de buget, cilindrii compresori, drumurile de acces, printre care și magistrala principală, nu pot fi terminate. La trei sere, nu s-au făcut canalele pluviale, fapt ce determină ca apa provenită din ploa să inunde sera nr. 7. Întreabă asupra cauzelor care frînează desfășurarea normală a lucrărilor, inginerul Eugen Popescu, șeful șantierului, a invocat lipsa cimentului și a bitumului. A omis să adauge însă că șantierul nu dispune de numărul de autocamioane necesar, cu care să transporte cimentul de la Fieni, cît și de mina de lucru suficientă. Față de circa 600-700 de muncitori cîți lucrează aici pînă de curînd, acum nu sînt decît 350-380.

Deși constructorul se angajase să termine instalarea podurilor rulante în luna iunie, acestea nu au fost montate nici în septembrie. Lucrările care trebuiau să fie gata încă din anul trecut, au fost abandonate. Acum, peste grădile făcute, a început să curgă pămîntul săpat. Sînt, de asemenea, întîrziată execuția și montajul de utilaje la hala de sortare și ambalare, decantul de clorinare, instalațiile la cantină și pavilionul administrativ, alimentarea cu apă, diferite lucrări în sectorul frigotehnic și centrala telefonică. De jur împrejurul serelor sînt prevăzute spații verzi; peste tot însă nu vezi decît mormane de pămînt și diferite rămășițe de pe șantier.

Vremea se poate înrîntăți de la o zi la alta. Este necesar ca aici să se urgenceze, cît timpul mai permite, îndeosebi executarea drumurilor și a canalelor pluviale, acestea fiind de maximă importanță pentru buna desfășurare a procesului de producție în sere.

Pentru anul în curs, planul de investiții al Trutului I.A.S. — Ploiești prevede, la capitolul „acțiuni”, un volum de lucrări de 52.666.000 de lei, din care construcții-montaj 27.277.000 de lei. Pînă de curînd, planul fusese realizat în proporție de 74 la sută pe total și 72 la sută la lucrările de C+M. Din acestea, lucrările în antrepriză, în valoare de 11.400.000 de lei, au fost reali-

zate în proporție de 70 la sută. Dacă la lucrările ce se execută în antrepriza Ministerului Energiei Electrice, Ministerului Poștelor și Telecomunicațiilor și Comitetului de Stat al Apeilor nu se constată rămîneri în urmă față de grafic și există garanția dării lor în folosință, nu același lucru se poate spune despre obiectivele ce se execută în antrepriza Statului popular regional — respectiv a Trutului regional de construcții-Ploiești. Pentru multe obiective ce se execută, de către acest trust este periclitată punerea în funcțiune, pînă la sfîrșitul anului. Astfel, la grajdurile de taurine de la I.A.S. Tirgoviste și Pucheni, Mari, care au avut termen de dare în folosință de data de 30 septembrie, mai sînt de executat lucrări în valoare de circa 1.400.000 de lei, unele obiective, fiind „la roșu”.

Întîrzieri mari față de grafic există, de asemenea, la atelierul mecanic de la I.A.S. Buzău și la blocul de 12 apartamente de la I.A.S. Cilibia. Ambele obiective trebuiau predate beneficiarului, potrivit angajamentelor T.R.C., la sfîrșitul lunii octombrie. Or, cu 20 de zile înainte de termen, lucrările executate nu reprezentau decît 49 și, respectiv, 54 la sută din plan.

Principalele cauze ale rămînerii în urmă la obiectivele din antrepriza T.R.C. — ne relatează constructorul George Bulac, de la trutul I.A.S. — rezidă în slaba organizare a șantierelor, în lipsa unor materiale și a forței de lucru. La Tirgoviste, ca și în alte părți, de altfel, au fost perioade cînd lucrările au fost întrerupte parțial sau total, muncitorii fiind mutați pe șantierurile altor beneficiari.

Ponderele lucrărilor în regiile o au acțiunile viticole, unde, în general, realizările, sînt satisfăcătoare (circa 80 la sută din plan). O problemă încă nerezolvată o constituie însă asigurarea spațiilor pentru pomi. La I.A.S. Cîmpina, care are sarcina să planteze 84 ha, nu s-a asigurat, prin repartizarea, decît jumătate din necesarul de spații.

I.A.S. „Avicola”. Băicoi trebuie realizată, printre altele, tot în regiile, o instalație de frig, pendinte de stația de sortare a ouălor. Deși partea mecanică este asigurată, nu există însă materialele izolate. Abia acum, la Insistențele trutului I.A.S., se caută o soluție de înlocuire a plutei cu vată minerală. Oare acest lucru nu se putea face mai din vreme?

Realizarea investițiilor în anul de plan este una din sarcinile cele mai însemnate ale întreprinderilor agricole de stat. Aceasta, cu atît mai mult cu cît și în 1968 lor le revin sarcini mari în domeniul investițiilor, pentru realizarea cărora trebuie luate măsuri încă de la o bună parte din obiectivele pe anul 1968 nu s-a clarificat încă cine le va realiza. În planul de investiții al I.A.S. se prevede ca obiective ce totalizează 11 milioane de lei să fie realizate în antrepriza unităților Statului popular regional Ploiești. În schimb, Trutul regional de construcții refuză executarea pentru I.A.S., în anul viitor, a unui volum de lucrări de peste șase milioane de lei, adică mai mult de jumătate din valoarea investițiilor prevăzute, reprezentînd alimentări cu apă, drumuri etc. Între obiectivele refuzate se numără și unele cu valoare de 600.000 — 2.000.000 de lei.

Asemenea neînțelegeri au loc și datorită faptului că Ministerul Industriei Construcțiilor nu a luat pînă acum măsuri de organizare, așa cum prevede Hotărîrea Plenarei C.C. al P.C.R. din 27-28 martie 1967, a unui sector pentru coordonarea și urmărirea realizării investițiilor agricole, precum și a unor formații specializate pentru executarea acestor lucrări.

Ion LEȘEANU

INFORMAȚII

Centre de protecția plantelor

Comitetul Executiv al Consiliului Superior al Agriculturii a aprobat, recent, înființarea a 84 de centre raionale și interraionale pentru protecția plantelor. Organizarea lor a și început. Noile centre sînt menite să asigure desfășurarea în mai bune condiții a acțiunilor de protecție a plantelor. Ele vor fi dotate cu aparatura necesară efectuării lucrărilor de combatere a dăunătorilor culturilor agricole, precum și cu depozite pentru produsele fitofarmaceutice pe care le folosesc. Noile centre coordonează, totodată, lucrările de protecție a plantelor în raza lor de activitate, asigură asistență tehnică cooperativele agricole și le îndrumă în privința aplicării la noua stație cu un debit de peste 7 m.c. apă pe secundă, va înlocui vechile pompe stabile, asigurînd transportul apei peste coborîrea rîului pe terasele din zona Aradului și Lipovei.

Cunoscînd avantajele culturilor irigate, unitățile agricole situate în zona Mureșului au prevăzut mărirea pînă în 1970 a suprafețelor irigate

pentru culturi cerealiere, furajere, legume, vii, la aproape 30.000 ha. În aceeași perioadă se vor executa importante lucrări de desecare a unor terenuri agricole din Lunca Mureșului, Timișului și a altor riuri ce străbău secul Banatului.

Cooperatorii pensionari își primesc drepturile

În cursul anului, cooperatorii pensionari din comunele și satele regiunii București au primit cu regularitate pensile de bătrînețe sau de invaliditate. În fiecare lună, cei peste 176.000 de pensionari au ridicat de la casierile cooperativele mai mult de 8 milioane de lei. Pentru anul în curs, suma totală ce va fi plătită drept pensii țăranilor cooperatizatori este de aproape 100.000.000 de lei.

Organizîndu-și bine munca, filialele raionale Călărași, Pitești, Slobozia și Lehlu au reușit ca pînă la finele trimestrului III să încaseze în întregime de la cooperative contribuția acestora de 3,5 la sută din valoarea producției lor globale, pentru formarea fondului de pensii. Un mare număr de cooperative din aceste raioane au început să dețină contribuția lor și pentru ultimul trimestru al anului în curs. La filialele raionale ale Casei de pensii au fost depuse în acest an încă 20.000 de noi adedezi ale membrilor cooperativele care doresc să devină membri ai Casei de pensii. În prezent la Filiala regională București a Casei de pensii a membrilor cooperativele agricole sînt înregistrate 442.000 de adedezi.

PERFECTIONAREA SISTEMULUI DE EVIDENȚĂ CONTABILĂ ÎN COOPERATIVELE AGRICOLE

Numerosi cititori ai revistei noastre, cadre contabile de la uniuni cooperatiste și cooperative agricole, cercetători și alți specialiști și-au împărtășit până acum opiniile în legătură cu perfecționarea evidenței economice și a sistemului informațional din cooperativele agricole. Ei au făcut o serie de propuneri în scopul îmbunătățirii sistemului de evidență.

În continuarea discuțiilor pe această temă socotim util să amintim câteva din aspectele care prezintă o mare importanță pentru simplificarea și îmbunătățirea evidenței contabile.

Bunsoară este interesant de cunoscut părerea a cât mai multor cititori în legătură cu utilitatea actualor metode de evidență tehnico-operativă; dacă volumul acestora poate fi micșorat și ce îmbunătățiri li se mai pot aduce. Cine este dator să le întocmească și să acorde viza de control preventiv? Care trebuie să fie circuitul documentelor și rolul lor în apărarea avutului obștesc? Este bine să vorbim, de asemenea, despre necesitatea balanțelor de verificare, despre rolul lor în urmărirea evidenței sintetice și analitice, în condițiile introducerii miciei mecanizării.

Interesează, în mare măsură, și propunerile privitoare la îmbunătățirea actualului sistem de înregistrare contabilă. Unii participanți la discuția inițiată de revistă propun generalizarea formei „maestru-sah”. Am dori să-și spună părerea și cei care cunosc alte forme mai avansate de înregistrare contabilă, dacă acestea pot fi introduse în unități.

În legătură cu perfecționarea sistemului de evidență în cooperativele agricole se ridică și alte probleme la soluționarea cărora cititorii pot să aducă o contribuție importantă. Este vorba, de exemplu, de țineră evidenței analitice la contabilitate pentru materialele ce se găsesc în magazine. Ce-ar mai trebui întreprins pentru înlăturarea paralelismului care se creează prin menținerea în continuare a contului privind veniturile în natură, având în vedere că aceleași date analitice se găsesc și la contul produse? Nu s-ar putea renunța la evidența decontărilor în natură cu membrii cooperatori, pe feluri de produse, și ține numai evidența valorică? Actualul plan financiar corespunde stadiului de dezvoltare a cooperativei agricole? Așteptăm, de asemenea, mai multe propuneri în legătură cu îmbunătățirea actualului plan de conturi, a formei fișelor sintetice și analitice, a registrelor de contabilitate etc.

Recomandăm tuturor celor ce doresc să ne împărtășească opiniile lor să nu scape din vedere un fapt esențial și anume că îmbunătățirea evidenței contabile trebuie să ducă în final la micșorarea volumului de muncă, dar, în același timp, să corespundă desfășurării procesului de producție în cooperativele agricole.

În continuarea dezbaterilor publicăm un articol privitor la micșorarea volumului de muncă cerut de întocmirea unor documente de evidență contabilă, în sectorul zootehnic.

Paralelisme nedorite

În prezent, evidența analitică privind mișcarea efectivului de animale în cooperativele agricole de producție se ține, pe de o parte prin „fișele analitice de contabilitate”, fișe ce se deschid pe fiecare specie și rasă de animale și păsări, inclusiv pe sexe și grupe de vîrstă și, pe de altă parte, cu încă patru registre tehnico-operative. Este vorba de: „registru privind evidența centralizatoare a mișcărilor efectivului de animale și păsări”, „registru pentru evidența animalelor tinere din speciile taurine și porcine”, „registru de evidență a efectivului și reproducției la o-

vine” și „registru pentru evidența efectivului și producției la păsări”, ceea ce constituie un paralelism care duce la un consum mare de muncă inutilă.

După părerea mea, în locul tuturor celor de mai sus, evidența mișcării efectivului de animale și păsări s-ar putea ține cu ajutorul unui singur registru, care să cuprindă pe de o parte intrările, iar pe de alta ieșirile.

Astfel, de pildă, la intrări vom avea: fătări, cumpărări, creșteri în greutate, treceri de la o grupă de vîrstă la alta, precum și intrări din alte surse, iar la ieșiri: sacrificări pentru producție, repartizări la co-

operatori, achiziții și contractări, vânzări către alte unități sau populație, dispariție sau mortalități etc.

Fiecare din aceste coloane se va divide, la rîndul ei, în cîte trei subcoloane și anume: numărul de capete, greutatea în tone și valoarea totală.

În registrul de mai sus se pot deschide partizi pentru fiecare specie și rasă de animale, pe sexe și grupe de vîrstă.

De exemplu, vom avea o partidă (două pagini față în față, una la intrări și alta la ieșiri) pentru tineretul bovin femel de la 0-6 luni, o partidă pentru cel de la 6-12 luni, o alta pentru cel peste 12 luni.

Va exista apoi o partidă pentru tineretul bovin mascul de la 0-6 luni, una pentru cel de la 6-12 luni și alta pentru cel de la 1-2 ani. De asemenea, vom avea o partidă separată pentru junicile gestante peste un an.

În cursul lunii, registrul ar urma să fie completat numai cantitativ (număr de capete și tone greutate), pe baza documentelor justificative. La

— 100 capete porcine × 75 lei/cap = 7 500 lei
— 1 500 kg × 9,45 lei/kg = 14 175 lei

sîrșitul lunii, și apoi anual, cantitățile vor fi totalizate, iar cele din cursul fiecărei luni vor fi înmulțite cu prețurile în vigoare, obținîndu-se în felul a-casta valoarea animalelor respective.

Presupunînd că într-o lună au fost obținuți 100 de porci și s-au constatat creșteri în greutate de 1 500 kg, în acest caz valoarea se va stabili după cum urmează:

TOTAL = 21 675 lei

Suma respectivă va fi înscrisă în coloana de valori.

Toate sumele astfel obținute vor fi trecute într-un centralizator (document cumulativ) și înregistrate în contul sintetic privind animalele și păsările.

Simplificări se mai pot face, după părerea mea, și în ceea ce privește celelalte registre privind reproducția și producția animală: „registru de reproducție pentru vaci”, „registru pentru evidența producției de lapte la vaci”, „registru de reproducție pentru scroafe”, partea din „registru de evidență a efectivului și reproducției la ovine” (form. Lc. 6-11, anexa 39 la instrucțiunile), partea din „registru pentru evidența efectivului și producției la păsări” (form. Lc. 6-16, anexa 40 la instrucțiunile), precum și „registru de activitate a reproducătorului mascul folosit la monta naturală”. Aceste registre ar putea fi contopite într-unul singur sau în cel mult două (unul pentru re-

producție și altul pentru producție).

Chiar și unele formulare privind mișcarea și producția animalelor și păsărilor pot fi unificate, ca, de pildă, „procesul verbal de trecere a animalelor tinere dintr-o grupă în alta” cu „actul de trecere (scoater) a animalelor la (de la) îngrășat”, „jurnalul de mulșori” cu „situația justificării laptelui”, precum și altele de acest gen.

În felul arătat, volumul de muncă consumat pentru evidența reproducției, producției și mișcării efectivului de animale s-ar reduce în mod simțitor. Această măsură este mai puțin realizată și de posibilitatea folosirii unui registru pentru mai multe categorii de animale.

Mihai CONSTANTIN
metodolog principal
în Direcția evidenței
și dărilor de seamă contabile
din Ministerul Finanțelor.

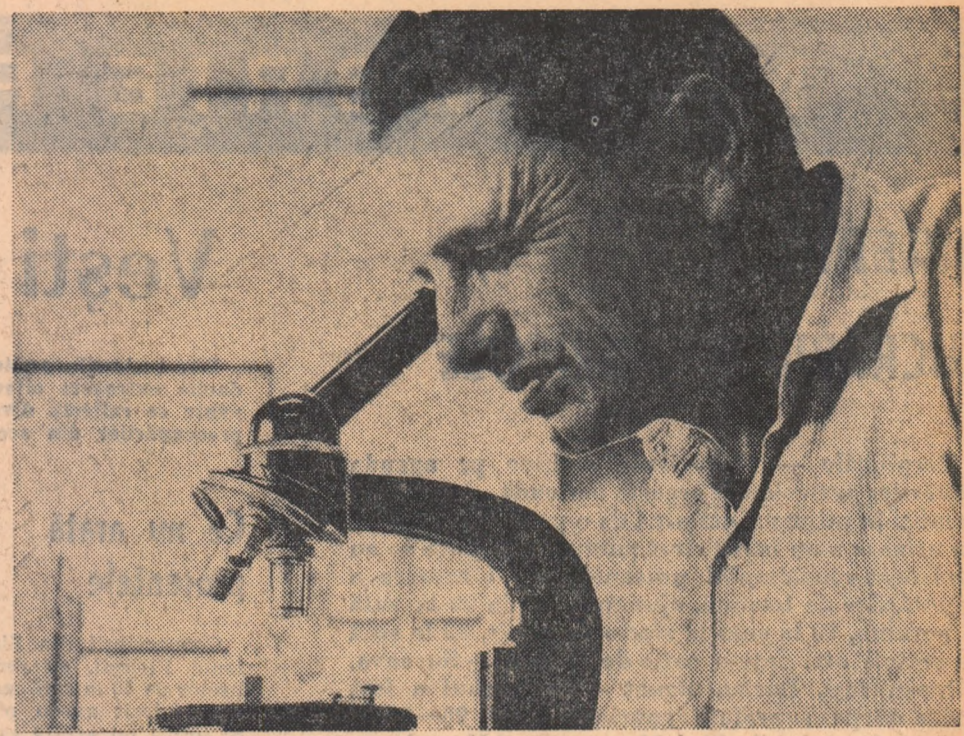

Laboratorul agricol constituie unul din importante mijloace de ridicare a nivelului cunoștințelor cooperativilor. În vederea utilizării aparatului laboratorului la lecțiile din cadrul învățămîntului agrozootehnic de masă, aceasta este verificată cu grijă. În fotografie: imagine de la laboratorul agricol al cooperativei agricole din comuna Bucov, regiunea Ploiești.

Foto: C. DUMITRU

Însemnări

CALCULE GOSPODĂREȘTI

Avantajată de situația geografică — comuna se află în imediata apropiere a orașului Ploiești — țărani din Bucov au depris de mult arta grădinaritului, pe care au dezvoltat-o, începînd din 1962, în cooperativa agricolă, pe baze științifice și în condiții materiale superioare. Pornind de la diferite calcule gospodărești, cooperatorii

din Bucov au făcut din legumicultura una din principalele ramuri de producție ale unității lor. În fiecare an, ei au îndreptat spre acest sector însemnate fonduri, spre a-i crea o importantă bază tehnico-materială. Dacă în 1962, cheltuielile pentru materiale și investiții au fost de numai 50 496 lei, în 1966 ele s-au ridicat la 553 628 de lei. În anul trecut, cooperativa din Bucov a trecut și la construirea unei sere moderne, în care să obțină producții de legume, mari și constante, indiferent de capriciile naturii.

— Deocamdată — spune președintele Costică MIȘCĂ — în această toamnă, începînd producția pe un hectar. Deoarece sera va avea în final trei hectare, centrala termică am construit-o pentru această capacitate.

— Deci, investiții și mai mari. — Care s-au ridicat pînă acum la peste două milioane și trei sute de mii de lei. În afară de cheltuielile anului în curs pentru grădina de legume, care însumează alte peste patru sute de mii de lei.

Această bază tehnico-materială, în continuă creștere, a dat posibilitate cooperativei să sporească an de an atât suprafețele, cît și producțiile de legume la hectar. De la o grădină de 94 ha în 1962, s-a ajuns azi la aproape 200 ha. Au sporit și producțiile, în 1966 față de 1962, la cartofi de la 12 000 la 22 524 kg/ha, la roșii de la 20 000 la 46 090 kg/ha, la varză de la 34 000 la 47 075 kg/ha, la rădăcinose de la 16 500 la 33 869 kg/ha etc. În acest an, producțiile ar fi fost și mai mari dacă o parte din ele nu erau diminuate de grindină.

Cooperatorii din Bucov pun un accent deosebit pe obținerea de legume timpurii, de calitate, care să fie livrate pieței interne și la export, ceea ce le aduce însemnate venituri. Iată două exemple concludente în acest sens.

În 1966, cooperativa a cultivat 70 ha cu cartofi timpurii, de pe care a obținut o producție medie de 22 524 kg/ha. Pentru realizarea acestei producții, s-au cheltuit 344 654 de lei pentru sămînță, insecticide și îngrășăminte și

483 654 de lei pentru retribuția zilelor-muncă folosite la această cultură. Din valorificarea producției s-au realizat însă 1 732 409 de lei, din care, scăzînd cheltuielile amintite, a rezultat un venit net de 928 664 de lei, ceea ce înseamnă, în medie, 13 266 de lei la hectar. De asemenea, venitul net realizat la hectarul de varză timpurie s-a ridicat, în acest an, la 73 040 de lei.

Dacă agrotehnica folosită — arături de toamnă, concomitent cu aplicarea a cîte 20 tone de gunoi la hectar, fertilizarea, iarna, cu cîte 400 kg/ha superfosfat, și fazaia, în timpul vegetației, cu 200-400 kg/ha azotat de amoniu, folosirea unui răsăd viguros, bine călit în răsădnie, asigurarea unor densități optime, irigația aplicată pe aproape jumătate din suprafața de grădină etc. — își pune amprenta asupra producțiilor medii realizate, grădina pentru valorificarea superioară a acestora se răsfrînge în mod pozitiv în prețurile bune dobîndite la livrarea produselor. Recoltatul se face fazaia, iar transportul produselor — în mod operativ — cu autocamioane repartizate fiecărei brigăzi legumicole în parte. În felul acesta a fost posibil ca ponderea veniturilor obținute din sectorul legumicol să crească an de an, ajungînd, în 1966, la peste 4 250 000 lei, ceea ce reprezintă 78 la sută din venitul total realizat din cultura plantelor.

Producțiile medii tot mai mari au situat unitatea, trei ani consecutiv, pe locul I pe țară în legumicultura cooperatistă, iar hărnicia oamenilor a fost înecunată, în 1966, prin „Ordinul Muncii clasa I” conferit cooperativei.

Asemenea rezultate au constituit un imbold pentru cei peste trei sute de participanți — președinți și ingineri din cooperativele agricole din regiunea Ploiești — care au fost cu cîtva timp în urmă oaspeții cooperativilor din Bucov, la o ședință de lucru, organizată de Consiliul agricol și Uniunea regională Ploiești a cooperativei agricole, pe tema „Realizări obținute în legumicultura în 1967 și măsuri ce se impun pentru anul 1968”.

Em. ALBULESCU

În sprijinul unităților cooperatiste

Revista „Agricoltura socialistă” publică informații publicitare care să înlesnească schimbul sau vânzarea între cooperative a unor produse agricole și animale de producție.

Se primesc informații de la cooperativele agricole care solicită ca, prin cumpărare ori prin schimb de cartofi, fructe și alte produse, să obțină din creșterea cooperativă agricolă din țară grînă, secară, porumb sau făinaurile acestora, atît pentru producție, cît și pentru consum. Totodată, revista primește informații publicitare și de la cooperativele și întovărășirile din comunele de deal și munte care vînd sau schimbă pe cereale, pentru nevoile producției și consumului propriu, fructe, material lemnos, material de construcție și produse gospodărești obținute în activitățile anexe. În afara acestora, revista publică informații privind vânzarea de materiale și utilaje ce privesc cooperativele agricole și alior unități din agricultură.

Schimbul intercooperatist, vânzarea de pro-

duse și materiale se vor desfășura pe baza reglementărilor legale în vigoare.

Textul anunțului, însoțit de comanda semnată de cel în drept, în care se vor indica condițiile de apariție și numărul de cont din care urmează a se face plata prin virament, se vor trimite pe adresa: Agenția de publicitate Editura „Știința”, București, Oficiul poștal nr. 45, str. 13 Decembrie nr. 26, blocul 8, telefon 14 15 16.

Anunțurile, al căror cost nu depășește 100 de lei, se vor achita în numerar, prin mandat poștal expediat pe aceeași adresă, o dată cu textul anunțurilor.

Costul unui cuvînt este de 3 lei. Pentru servicii speciale (text în chener sau literă deosebită) la tariful de bază se va percepe un spor de 50 la sută.

La solicitarea unităților, publicarea anunțurilor poate fi repetată ori de cîte ori este necesar, în condițiile de plată arătate mai sus.

VÎNZĂRI / CUMPĂRĂRI / SCHIMBURI

■ Trestie pentru tavane — 30 000 de metri pătrați — are în stoc și VINDE cooperativele agricole de producție din comuna Andriș, raionul Carei. Preț: 0,88 lei per metru pătrat.

■ din comuna Tiriim, raionul Carei. Doritorii pot adresa comenzi ferme pentru perfecționarea de căruțe în anul 1968.

■ oubi de bile manele și 15 metri cubi de cherestea.

■ Cooperativa agricolă de producție din comuna Radu Vodă, raionul Lehlu, A. CHEZITONEAZĂ imediat din surplusul 20 de metri cubi de cherestea și 30 de metri cubi bile manele de calitate superioară.

■ Cozi pentru diferite unelte (sape, firmoape, clopăne, hîrlețe) fasonate mecanic și tralnice, precum și lazi pentru transportul piinii și legumelor confecționează și VINDE, la cerere, cooperativa agricolă de producție din comuna Cița, raionul Făgăraș. Adresați comenzi ferme pentru anul 1968.

■ Cooperativa agricolă de producție din comuna Lupșanu, raionul Lehlu, CUMPARĂ urgent 60 de metri cubi de bile manele. Plata pe loc.

■ Cooperativa agricolă de producție din comuna Streza-Cirșișoara, raionul Făgăraș, VINDE din stoc 25 000 bucați cozi de diferite unelte (lopeți, sape, clopăne) lucrate pe fibră, excelent finite, a 5,25 lei bucata. Unitatea mai confecționează și cerere și VINDE lopeți pentru brutării, a 48 lei bucata. Lazii pentru transportul piinii, legumelor și fructelor. Se primesc comenzi pentru anul 1968.

■ Mături din nulele, fără coadă, la prețului de 2,80 lei bucata, produc și oferă spre VÎNZARE cooperativele agricole de producție din comunele Rugășești, Măgoaja și Strimbu, raionul Dej, regiunea Cluj. Se primesc comenzi cu antelcipat pentru anul 1968, pe adresa unităților, pentru orice număr de măturii.

■ — 500 000 bucați araci pentru legume, de 1,50—1,75 m, a 0,50 lei bucata:

— 30 000 bucați cozi de lopeți și hîrlețe, lucrate pe fibră, semifinite, a 5,25 lei bucata;

— 50 000 bucați măturii din nulele cu coadă, a 3,80 lei bucata;

— diferite piese pentru căruțe (oști, inimi, butuci roști etc) are în stoc și VINDE la cerere cooperativa agricolă din comuna Șerășia, raionul Făgăraș.

■ Cei interesați pot adresa comenzi ferme pentru confecționarea pieselor de mai sus pentru întreg anul 1968.

■ Cooperativa agricolă de producție din comuna Noul Român, raionul Făgăraș, are în stoc și VINDE, la cerere, 15 000 bucați cozi finite de cioacă și 30 000 bucați araci pentru legume. De asemenea, produce și LIVREAZĂ, pe bază de comenzi, lazi pentru transportul piinii și legumelor și cozi pentru tot felul de unelte.

■ Cooperativa agricolă de producție din comuna Nicolae Bălcescu, raionul Lehlu, CUMPARĂ 40 de metri

■ 25 de căruțe (fărănești), a 4 800 de lei bucata, VINDE cooperativa agricolă de producție



Zilele acestui sîrșit de toamnă sînt folosite din plin de țărani cooperatori din raioanele Fetești și Călărași pentru impulsianarea ritmului lucrărilor hidroameliorative. Pînă în anul 1970, 48 de cooperative agricole din raioanele amintite și-au propus să amenajeze, pentru irigații, prin eforturi comune, peste 40 000 de hectare.

Foto: D. CONSTANTINESCU

SCRISORI DE PE ȘANTIERELE DE HIDROAMELIOARAȚII

O mie de inimi bat cadența

Adunarea populară din seara zilei de 25 septembrie a început într-o atmosferă de calm academic. Locuitorii comunei Botiz ascultau ca și cum lucrurile nu i-ar fi privit. De altfel mai discutaseră și altă dată această veche și parcă trezolvabilă problemă. Le-o lășaseră moștenire moși, o dată cu pămîntul.

Bun pămînt, dar ce folos! Îi muncеști și sudoare, culturile cresc de-îți desfată privirile și inima. Asta pînă înșpre cules. Atunci cînd alții abia așteaptă o ploaie bună, care să rotunjească rodul, ei, locuitorii Botizului, o blestemă dacă vine.

Așa a fost și anul acesta. Apele s-au întins peste culturii. Din 340 de hectare semănate cu porumb doar 105 au rămas în cultură. În proporții considerabile au fost distruse culturile de cartofi și sorg. Pierderea de recoltă a fost de ordinul sutelor de vagoane, pagubele bănești de ordinul milioanei.

— Cit o să ne mai împăcam, fraților, cu această calamitate? — Intrebarea a venit din sală. O fi fost pusă de Vasile Prodan sau de țitul său, Vasile Crișan,

cine poate ști! Cert este că ea a deslînjuit parca o erupție. Calmul s-a transformat în hotărîre, iar hotărîrea în faptă. Sute de oameni au pus mina pe sape și lopeți.

Gheorghe Berendi și Ștefan Blaj sînt muncitori în Satu Mare, în Botiz numai locuiesc. N-au putut rămîne însă în afara entuziasmului general, a efortului colectiv. Drumul lor de la fabrică spre casă trece invariabil pe la șantier. Lucrează atîci trei-patru ore cu o ritmă egală cu a țărănilor cooperatori.

Cînd contabila Vilma Varga a sosit, într-una din zile, pe șantier, la ora patru dimineața, a descoperit cu uimire că cineva i-o luase înainte. Vasile Bărbuș venise de la trei. La ora șapte, cînd Vilma a plecat să-și reia lucrările de contabilitate, Bărbuș dislocase atîci pămînt, cît într-o zi de muncă.

La cei 66 de ani ai săi, Ioan Chirali ar trebui să-și vadă de sănătate, dar e neastîmpărat bătrînul. A cerut să i se dea și lui de lucru pe șantier. Văzînd că cererea sa nu prea are sorți de izbîndă și-a luat singur un sector de canal.

— Esti cam „apucător”, moșule — i-a zis șeful de șantier, după ce s-a împăcat cu ideea că nu-l poate trimite acasă. Ți-ai rezervat un sector mai lung decît am repartizat celorlalți.

— Ei, tîner, îi răspunde bătrînul, de cînd visez eu la ceea ce se face astăzi! Mîntea ne spunea tuturor că dacă săpăm vreo 30 de canale scîpăm de apa de prisos, dar cînd să ne apucăm de lucru prea puține inimi se încălează de ajuns. Acum uite, vreo mie de inimi bat cadența. Și cît de apăsător! Putea tocmai a mea să lipsescă?

— De la începerea lucrărilor la cele 32 de canale colectoare și un canal magistral au trecut abia patru săptămîni, dar lucrarea se apropie de sîrșit.

Se încrează cu neobosită din prima zi. Cel mai fertil pămînt al cooperativei — în total 835 de hectare — va fi ferit de invazia apelor. Aceasta înseamnă un plus de cel puțin 250 de vagoane de cereale.

Nicolae DORLĂN
corespondent



Perioada de stabulație a început

AU FOST ASIGURATE CONDIȚII CORESPUNZĂTOARE PENTRU ÎNTREȚINEREA ANIMALELOR?

Deși vremea se menține încă frumoasă, calendarul și buletinele meteorologice din ultimele zile ne invită să luăm în serios zvonul apropierii iernii. De altfel, pe undeva, pe crestele semețe ale Făgărașilor „doamna în alb” și-a trimis deja primii mesageri. Așa stînd lucrurile, să vedem ce răspuns capătă întrebarea raidului nostru anchetă, întreprins de curînd prin cîteva cooperative agricole din Țara Crișurilor.

— Pe lucrătorii din sectorul zootehnic al cooperativelor agricole din regiunea noastră — mărturisea Nicolae Cucu, vicepreședinte al consiliului agricol regional — îi așteaptă o perioadă destul de dificilă. Vremea nefavorabilă din mai tot timpul verii a făcut ca recolta de furaje să nu fie cea așteptată. Avem deficiențe serioase la fibroase, concentrate și chiar la suculențe. Pentru a contracara, cel puțin în parte, efectul acestor neajunsuri, au fost luate o seamă de măsuri. Între altele, s-a stabilit ca întreaga cantitate de grosiere, și chiar o parte din fibroase, să fie administrată în hrana animalelor numai după o prealabilă preparare. De asemenea, în vederea economisirii finului, acesta va fi substituit integral din alimentația taurinelor puse la îngrășat, prin grosiere.

Firește că ne străduim ca, în măsura posibilităților, să înlesnim cooperativelor cu deficiențe mai mari să-și poată procura din afară, prin împrumut sau contra cost, unele cantități de furaje.

Despre condițiile de adăpostire a animalelor pe timpul stabulației ne-a vorbit tov. Vasile Cristea, vicepreședinte al uniunii regionale a cooperativei agricole.

— După părerea noastră — relatea dînsul sub aspectul cazării, condițiile sînt în acest an mai bune decît în trecut. Majoritatea obiectivelor de construcție cuprinse în planurile de producție ale cooperativei au fost terminate, urmînd ca în cîteva zile această activitate să se încheie. S-a trecut, de asemenea, ca forțe sporite la amenajarea pentru iarnă și a adăposturilor existente.

PROBA FAPTELOR

Iată-ne la cooperativa agricolă „Drapelul roșu” din Salonta. E o încintare să vizitezi sectorul zootehnic al unei astfel de unități. Simțul bunului gospodar este prezent pretutindeni.

— Ne-am obișnuit să ne interesăm de starea cojoacelor nu în pragul termit, ci de-a lungul întregului an, spunea Alexandru Cege, președintele unității.

Într-adevăr, pentru stabulația animalelor nimic nu a fost scăpat din vedere. Parcul de furaje, bine împrejmuț, cuprînzînd zeci de stoguri exemplare clădite, totalizează, între altele, nu mai puțin de 800 de tone de fibroase, din care 300 de tone de fin de lucernă vitaminos, uscat prin ventilare cu aer rece. Acesta din urmă se administrează în hrana animalelor numai sub formă de făină, reușindu-se să se înlocuiască o însemnată cantitate de nutrețuri concentrate. De asemenea, pentru o mai bună utilizare, peste 800 de tone de coceni de porumb au fost tocați și înșilozați în amestec cu țăței, frunze și colete de sfeclă. Restul grosierelor — coceni și paie — se folosesc în deosebi în hrana taurinelor puse la îngrășat, prin preparare cu uree și melasă.

Aceeași notă, de bună gospodărire, o întîlnim în grajdulele prospăt vîrșite, amenajate pentru a adăposti în cele mai bune condiții animalele.

După vizitarea unei astfel de unități, cu afit mai contrastante ni s-au părut cele constatate la cooperativa agricolă din Lușas, raionul Aleșd. Aici, pregătirile pentru iernarea animalelor sînt abia într-un stadiu de început. Pentru adăpostirea taurinelor puse la îngrășat, s-a construit anul acesta un grajd. La sfîrșitul lunii octombrie, adăpostul respectiv nu era încă podit, iesele lipseau, iar ferestrele erau nemontate. În celelalte grajduri, geamuri sparte, pereți murdari, coșcoviți.

— Am fost prinși cu trebuiri de campanie și am cam scăpat din mîna celelalte lucrări, justifică rîmneria în urmă președintele cooperativei, tovarășul Gavril Puris. Despre această „scăpare

lor. La cooperativa agricolă din Simmartin, bunăoară, al cărui președinte este Traian Marian, nu se făcuse pînă zilele trecute nimic pentru amenajarea adăposturilor. Pînă și grajdule pentru tineretul bovin destinat reproducției aveau geamurile sparte și boxele reparate. La cooperativa agricolă din Oșorhei, situată la numai cîteva kilometri de reședința regiunii, rispa de furaje te întîmpină de la intrarea în fermă.

LUCRĂRI ÎN RESTANȚĂ

Este vorba de alimentarea cu apă și electricitatea fermelor zootehnice, lucrări care, după cum se știe, au o mare însemnatate pentru buna întreținere a animalelor în

RAID-ANCHETĂ în regiunea Crișana

de grame? Deficiențe similare, de organizare și gospodărire, se fac simțite, de altfel, în majoritatea cooperativei agricole din raionul Aleșd. Într-o asemenea situație, cînd grija pentru buna furajare și adăpostire a animalelor este minimă, nu e de mirare că în unități, cum sînt cele din Delureni, Măgești și Telescu, producția medie de lapte, obținută în primele trei trimestre de la vaci din rasa Bălțată românească, n-a reușit să ajungă măcar la 500 de litri. (La Delureni, pînă la 1 octombrie se mulseseră doar cîte 316 litri de la fiecare vacă furajată!).

Sînt mulțumiți de această situație tovarășii de la consiliul agricol raional și în special medicul veterinar Mircea Boieru, vicepreședintele care coordonează activitatea sectorului creșterii animalelor? Se vede treaba că da, din moment ce rezultatele actuale nu fac decît să le repete pe cele obținute în anii precedenți.

Nici unele unități din raionul și raza orașului Oradea nu stau mai bine cu pregătirile pentru iernarea animale-

— Uniunea raională a coo-

— P. VOICULESCU

O eficiență sporită în activitatea de cercetare științifică

(Urmare din pag. 1)

terenurilor în pantă, prin extinderea plantațiilor de pomi și vită de vie.

— Ce probleme comune se ridică în activitatea noilor institute?

— În primul rînd, completarea imediată a tematicii de cercetare care să cuprindă cele mai importante probleme pentru practica agricolă. În acest scop, ca și pentru a se evita anumite paralelisme, va trebui să existe o strînsă colaborare între institutele și stațiunile noastre, între cercetătorii noștri și cadrele didactice de la institutele de învățămînt superior, ca și cu specialiștii de la organele agricole și unitățile de producție.

Desigur, în prezent nu toate aceste institute au o bază materială corespunzătoare, dar ea se va dezvolta în anii viitori. Pe baza experienței dobîndite, activitatea de cercetare trebuie pornită în condițiile existente, urmînd ca ea să se extindă continuu pe măsura dotării laboratoarelor, asigurării cadrelor etc.

— Dezvoltarea rețelei de cercetare impune anumite măsuri pentru coordonarea întregii activități și un sistem informațional care să reprezinte o punte directă între laboratoare și ogoare. Ce are în vedere I.C.C.A. în aceste direcții?

— În prezent, rolul I.C.C.A. de coordonator al activității de cercetare agricolă se amplifică prin crearea noilor institute, dar, în același timp, se simplifică, intrucît fiecare institut va colabora direct cu stațiunile experimentale. Coala problema însă se află în studiu și necesită o rezolvare urgentă. Sîntem de acord că cercetările fundamentale și rezultatele experimentale nu trebuie să se materializeze numai prin referate științifice, ci ele trebuie să parvină cît mai operativ specialiștilor din producție pentru a fi valorificate din plin.

perativelor agricole, remarcă Traian Marian, președintele unității, nu ne-a dat nici un fel de sprijin în această privință.

De altfel, președintele de la Simmartin nu este singurul care se arată nemulțumit de felul în care uniunile cooperative se ocupă de aprovizionarea unităților cu materiale și utilaje și de mijlocirea relațiilor cu diferite întreprinderi.

Și mai nesatisfăcător este stadiul lucrărilor de electrificare. Din cele 33 de cooperative care și-au planificat să efectueze astfel de lucrări, doar în 10 cooperative execuția era încheiată. În alte 10 unități, operațiile n-au fost nici măcar începute. Într-o situație pe care întreprinderea regională de electrificare a înaintat-o cu cîteva timp în urmă forurilor sale superioare, directorul acesteia, ing. Traian Copil, preciza că principala cauză a rîmnerii în urmă lipsa de fonduri a unor cooperative. Motivul este, firește, neîntemeiat, de vreme ce, din volumul de credite acordate unităților pentru aceste lucrări, de 1.340.000 de lei, nu s-a utilizat pînă acum nici o pătrime. De bună seamă că, și în această privință, un plus de insistență și interes din partea uniunilor cooperative ar fi dus la redresarea situației.

Aspectele consemnate atestă faptul că în cooperativele agricole din regiunea Crișana există încă serioase deficiențe în pregătirea pentru iarnă a fermelor de animale. Avînd în vedere deficitul de furaje, se simte nevoia unei mai bune gospodăririi a celor existente și a evitării pe orice cale a risipei. Întocmirea unor rații cît mai economice, substituirea unor furaje din hrana animalelor puse la îngrășat, prepararea tuturor categoriilor de nutrețuri trebuie să preocupe într-o mai mare măsură consiliile de conducere ale cooperativei agricole, cadrele tehnice din unități și de la consiliile agricole și uniunile cooperative. De asemenea, este necesar să se acorde o atenție sporită terminării într-un timp cît mai scurt a lucrărilor de amenajare a adăposturilor, precum și a celor de alimentare cu apă și electrificare a fermelor.

— P. VOICULESCU

TRIBUNA BRIGADIERULUI

Ne-am asigurat o nouă sursă de ciștig

Nu pușin sînt cei care susțin că în cooperativele agricole unde nu se cultivă porumb este cu neputință să se organizeze ferme de porcine. Și, la prima vedere, s-ar părea că au dreptate. Porumbul este, de bună seamă, unul din furajele de bază pentru hrănirea acestor animale. Experiența cooperativei agricole din Lemnia, regiunea Brașov, contrazice însă părerea amintită.

Cu cîteva ani în urmă am analizat cu chiuziuolă ce surse noi de venituri pot fi puse în valoare în cooperativa noastră. Cu acest prilej, printre altele, s-a hotărît și organizarea unei ferme de porcine, considerîndu-se că aceasta poate deveni un puternic izvor de venituri bînești. Să dezvoltăm tradițiile existente în comuna noastră, unde s-au crescut porci cu furaje produse pe plan local, au spus atunci mulți dintre cooperatori.

În prezent, în afară de cele 641 de bovine și 1200 de ovine, cooperativa dispune de 170 de porcine, din care 32 de scroafe de prînz. În viitor, numărul oarelor va spori. Adesea, cooperatorii din unitățile vecine ne pun întrebarea: „Dacă n-aveți porumb, cum de reușiți să creșteți porci?”

Iată, pe scurt, cum rezolvăm noi problema furajării porcinelor. O parte din terenul cultivat cu lucernă l-am rezervat numai pentru această specie de animale. În prezent, lângă construcțiile fermei se găsește două șire mari de fin de lucernă din care, săptămînal, pregătăm cantitatea de furaj necesară pentru întregul efectiv de porcine. Făina de lucernă constituie, de fapt, unul din principalele furaje, bogate în substanțe proteice și care se poate pregăti în fiecare unitate agricolă.

În perioada aprilie-noiembrie, porcii, alți scroafele de prînz, cît și porcii și porcii destinați îngrășării, primesc în rație lucernă verde, pe care o consumă cu mare poftă. O altă sursă de furaje pentru porcine o constituie cartofii. În acest an, de

exemplu, noi am cultivat cartofi pe o suprafață de 310 hectare. La recoltare, rezervăm o parte din tuberculii, adică pe cei mărunți sau tăiași, pentru furajarea animalelor. Pentru înălțurarea pierderilor care se pot produce în timpul păstrării, mai ales iarna, practicăm înșilozarea cartofilor fierți. Nutrețurile amintite li se adaugă uruielle, pregătite din orz, ovăz și alte cereale cultivate pe plan local.

În afară de asigurarea unei hrăniri corespunzătoare, un rol hotărîtor în obținerea de rezultate bune îl au condițiile de adăpostire și înăjire a animalelor. Cei trei cooperatori care muncesc în acest sector curăță de două ori pe zi adăposturile, iar săptămînal le vîrșesc interiorarele. „Curățenia — spun ei — este mama sănătății”. Și, într-adevăr, rezultatele fermei de porcine sînt bune. Fajă de cei 100 de porci grași contractați în acest an, am îngrășat și livrat 124. Am prevăzută în plan să obținem 472 de porci; s-au obținut pînă acum 430, iar pînă la sfîrșitul anului numărul acestora va spori cu încă circa 100. La îngrășătorie am mai organizat trei loturi, însumînd 90 de porci, pe care îi vom livra în primele luni ale anului 1968.

Demn de subliniat este faptul că, față de 151.000 de lei planificați de la această fermă pe întreg anul, s-au realizat pînă acum 170.000 de lei, iar pînă la sfîrșitul anului suma va crește la peste 200.000 de lei. Avem, deci, motive ca în 1968 să creștem și să îngrășăm un număr mai mare de porci decît în acest an. Cum însă, pe lângă porcii pe care îi vom îngrășa în cooperativă, vom obține în plus un număr de 350—380 de porci, consiliul de conducere a hotărît ca aceștia să fie vinduți, la prețuri convenabile, pentru îngrășat, numai cooperatoriilor care participă cu regularitate la muncă în tot cursul anului.

Andras BELA
brigadier zootehnic
la cooperativa
agricolă din Lemnia,
regiunea Brașov

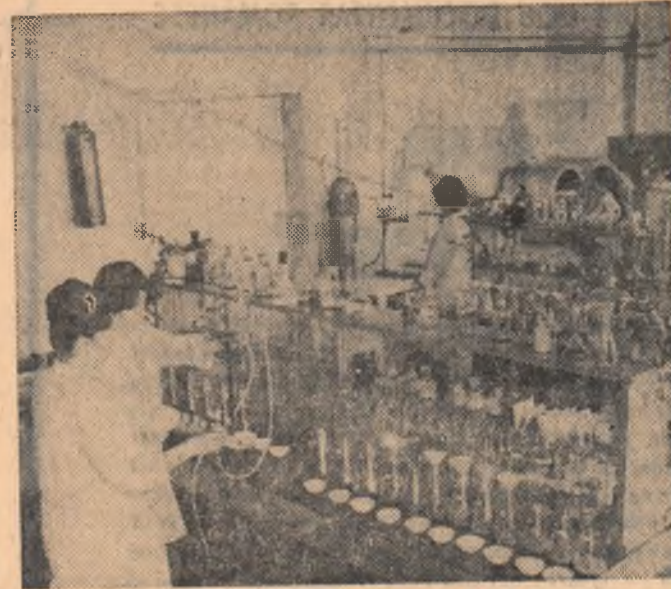

Stațiunea experimentală complexă Oradea. Între preocupările cercetătorilor de aici se înscriu și cele privind ameliorarea so-
lurilor.

Foto : V. GHEORGHE

ANUNȚ

INSTITUTUL DE CERCETĂRI PENTRU MECANIZAREA AGRICULTURII

anunț pentru data de 13 ianuarie 1968 orele 8 a.m., la sediul institutului din bd. Agronomilor nr. 6, București—Băneasa, raionul 30 Decembrie,

CONCURS

— pentru ocuparea unui post de maistru. Candidații trebuie să îndeplinească condițiile de studii și stagiu prevăzute de H.C.M. nr. 1061/1959 și să posede cunoștințe în specialitatea construcției mașini agricole. De asemenea, angajează fără concurs un traducător de limba engleză (cu certificat de traducător).

Informații suplimentare se dau la telefon 33 56 60, interior 4.

ANUNȚ

Institutul de Cercetări pentru Mecanizarea Agriculturii anunță scoaterea la concurs a următoarelor posturi de specialiști, în ziua de 11 XII 1967, orele 7 a.m. la sediul institutului din bd. Agronomilor nr. 6 București—Băneasa, raionul 30 Decembrie.

— două posturi de șef laborator din cadrul secției Intocmirea Documentației Tehnice și a Tehnologiilor de Prelucrat (specialitatea inginerii mecanici-proiectanți);

— un post de șef laborator din cadrul laboratorului Stabilirea Tehnologiilor noi de Mecanizare și Relații Externe (specialitatea inginerii mecanici-agricoli).

Actele necesare pentru înscriere la concurs:

- Copie legalizată de pe diploma de examen de stat sau diplomă echivalentă în specialitatea respectivă a unor instituții de învățămînt superior din țară, precum și diplomă din străinătate echivalentă.
- Copie de pe certificatul de naștere.
- Certificatul de sănătate.
- Dovada situației militare.
- Dovada stagiului.
- Autobiografia.

De asemenea, cererea de înscriere la concurs va fi însoțită în afara actelor de mai sus și de următoarele fi:

- copie de pe diploma de Doctor în științe (dacă este cazul);
- memoriu de activitate, împreună cu o listă de lucrări (dacă este cazul);
- un exemplar al celor mai importante lucrări științifice ale candidatului (dacă este cazul).

Actele de mai sus vor fi depuse cu cel puțin 15 zile înainte de data tinerii concursului.

Pentru informații suplimentare, cei interesați se pot adresa Secretariatului Științific din cadrul institutului, telefon 33 03 62.

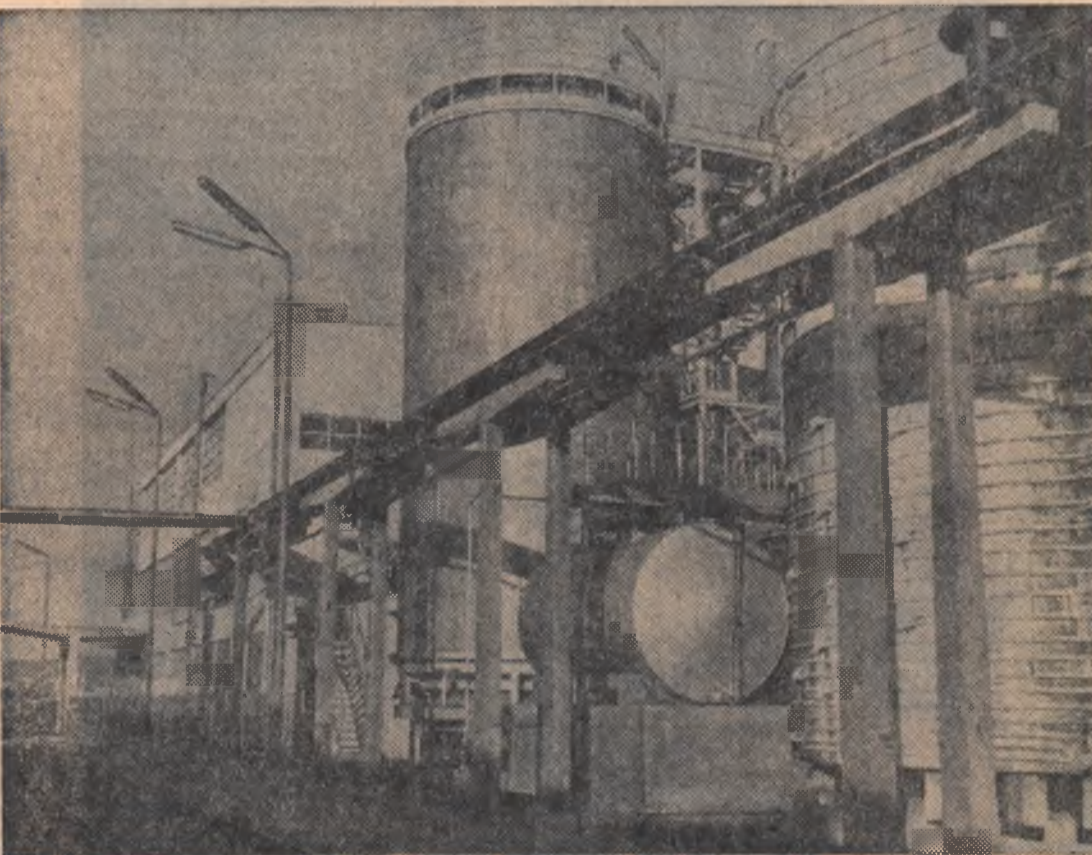

Instalații de fabricare a drojdiei furajere

Pe lângă fabrica de celuloză și hirtie din Zărnești, regiunea Brașov funcționează o instalație pentru producerea drojdiei furajere din leșile reziduale rezultate de la fierberea celulozelor prin procedeul blusifit. Aici, proteinele se obțin cu ajutorul drojdiilor monocelulare (amestec de tulpini de drojdie de tipul Torula). Procesul tehnologic cuprinde următoarele faze:

pregătirea soluțiilor de fermentare, fermentarea, separarea, spălarea și uscarea drojdiilor. În faza de uscare a drojdiilor a fost introdus, de curînd, și procesul de iradiere a acestora cu raze ultraviolete, pentru mărirea conținutului lor vitaminic.

Din studiile întreprinse pînă acum rezultă că fabrica de la Zărnești are posibilități de mărirea a producției de drojdie fu-

rajeră de la circa 3.500 tone/an. cît se realizează în prezent, la peste 6.500 tone/an.

În fotografie: Instalația de producere a drojdiei furajere de la fabrica de celuloză și hirtie Zărnești, regiunea Brașov.

ANUNȚ

DIRECȚIA GENERALĂ DE CONSTRUCȚII PENTRU ÎMBUNĂȚĂRI FUNCIONARE SECTORUL INSTALAȚII DIN CONSILIUL SUPERIOR AL AGRICULTURII

ANGAJEAZĂ

PENTRU ȘANTIERELE DIN PROVINCIE:

- ingineri și ingineri principali mecanici, specializați în lucrări montaje stații pompare;
- ingineri și ingineri principali electroenergeticieni;
- maștri și maștri principali mecanici montatori, specializați în lucrări montaje stații pompare;
- maștri și maștri principali, electricieni, specializați în instalații lumină și forță (joasă și înaltă tensiune) circuite secundare, automatizări și PRAM;
- normatori și normatori tehnologi instalații electrice și mecanice;
- echipe constituite mecanici montatori, specializați în montaje stații pompare;
- echipe constituite electricieni, specializați în instalații lumină și forță (joasă și înaltă tensiune), circuite secundare, automatizări și PRAM.

Prezentarea între orele 8—16 în strada Fintinica nr. 41, raionul 23 August, stația Fintinica — tramvai 14, telefon 35 10 10.

„Ziua recoltei“

În povestirile din 1001 de nopți, un vrăjitor cunoștea secretul prin care puteai să trăiești într-o clipă cât într-un an, într-o oră cât într-o viață de om. Acesta este sentimentul pe care îl ai în decursul a 20 de minute, privind documentarul „Ziua recoltei“, realizat recent de regiunea Florica Hoiban. Sinteză a unei zile cu profunde semnificații pentru noi, filmul „Ziua recoltei“ subliniază cu mijloacele proprii esențialul acestei sărbători, bilanț al unui an de muncă neobosită pe ogoare: bucuria muncii împlinite.

Meritul realizatorilor acestui film stă în primul rând în ideea de a fi împletit într-o imagine sugestivă aspecte din întreaga țară — organic sudate între ele — cu cele din Capitală, unde se desfășura întâlnirea entuziasată a oamenilor muncii cu conducătorii țării noastre. Pentru aceasta a fost însă nevoie ca aparatul de filmat să se rotească asemenea unei albine peste întinderile nesfârșite ale Bărăganului, peste domoalele dealuri ale Moldovei, să treacă peste Carpați până în inima Ardealului.

Există în film o vibrație poetică greu de definit, însoțind imaginile ca un ecou îndelungat, în faptul dimineții, de tulnicile fetelor, care se stinge tirziu în noaptea, în scenele de carnaval.

Cărți noi

Aflată la a doua ediție, lucrarea „Cim-pul de experiență“ de N. A. Săulescu și N. N. Săulescu, aparută recent în Editura „Agricultură“, prezintă complet și sistematizat capitolele privind noțiunile fundamentale, metodele de așezare și de executare a experimentelor, valorificarea datelor experimentale etc. Scria în-tr-un stil ușor accesibil, cartea se adresează atât cercetătorilor, cât și specialiștilor din unitățile de producție și studenților, ajutându-i în lucrările efectuate.

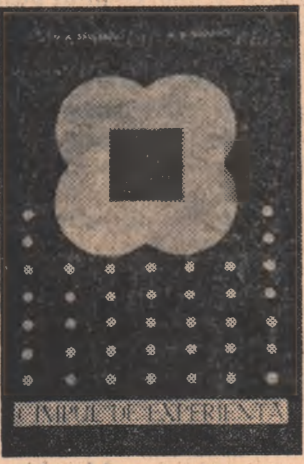

„În procesul construirii noi societăți au loc schimbări adânci în viața economică a satului, în structura lui demografică, în relațiile dintre oameni, în conștiința țărănimii, în atitudinea față de interesele generale ale statului și în orizontul ei politic, cultural și științific“.

(Din proiectul Principiilor de bază, adoptate de Plenara C.C. al P.C.R. din 5—6 octombrie 1967, cu privire la îmbunătățirea organizării administrativ-teritoriale a României și sistematizarea localităților rurale).

POȘTA ȘI TELEFONUL ÎN MEDIUL RURAL

Convorbire cu ing. Alexandru DINGHER, secretar general în Ministerul Poștelor și Telecomunicațiilor

Locuitorii satelor circulă mai mult, lectura lor e mai bogată, legătura cu întreprinderi și instituții de tot felul, cu presa etc. se diversifică în general, nivelul actual de trai solicită în tot mai mare măsură două dintre cele mai utilizate mijloace moderne de comunicare între oameni — poșta și telefonul. Adresându-ne tovarășului ing. Alexandru Dingher, secretar general în Ministerul Poștelor și Telecomunicațiilor, pentru a-i pune la curent pe cititorii noștri cu tot ce e nou în problema respectivă, ne-am interesat în primul rând despre stadiul dezvoltării rețelei poștale și telefonice.

— Numărul scrisorilor, coletelor, mandatelor, ziarelor și publicațiilor periodice primite în cursul unui an de către un locuitor din țara noastră — am fost informații — a crescut foarte mult. Dacă în anul 1948, de exemplu, un locuitor primea în medie anual 12 scrisori, ziare, mandate etc., în 1956 cifra respectivă ajunsese la 55, iar în 1965 la 82.

Realizările obținute în mediul rural se explică în primul rând prin creșterea numărului de unități (oficii și agenții P.T.T.R.), de la 1.066 în 1948, la 5.473 în 1965. La începutul anului în curs, în satele țării noastre existau 5.562 de unități, din care 1.384 oficii cu deservire complexă (care execută toate categoriile de prestații P.T.T.R.). În comunele și satele noastre lucrează în prezent peste 6.400 de factori poștali. Pentru 3.150 dintre aceștia s-au asigurat mijloace proprii de transport, tocmai pentru a deservi cu promptitudine locuitorii din așezările mai îndepărtate de unitățile P.T.T.R.

Cu toate realizările de până acum, trebuie recunoscut că, în multe cazuri, activitatea P.T.T.R. din mediul rural se desfășoară încă în condiții

grele. De ce? Pentru că nu toate unitățile noastre posedă localuri corespunzătoare (majoritatea clădirilor respective sînt proprietăți particulare) în care să se poată efectua operativ serviciile de prezen-

un amplu studiu care a cuprins principalele probleme vizînd îmbunătățirea activității poștale. Cu acest prilej s-a constatat existența în zonele de munte sau în Delta Dunării, de exemplu, a unor așezări locuite greu accesibile, care nu se aflau incluse în rețeaua comunicațiilor poștale și telefonice. În acest an s-a trecut la remedierea situației respective, repartizîndu-se personalul necesar introducerii unor astfel de puncte populate izolate în rețeaua de servicii poștale și telefonice. Trebuie avut în vedere, tot-

odată, că existența unor asemenea așezări ridică încă probleme complexe, nu întotdeauna ușor rezolvabile. De altfel, configurația terenului și lipsa drumurilor ușor practicabile determină încă floci-

PESTE 5 562 DE OFICII ȘI AGENȚII P. T. T. R., DESERVITE DE 6 400 DE FACTORI POȘTALI / SE ÎMBUNĂTĂȚEȘTE DESERVIREA ZONELOR GREU ACCESIBILE / ZILNIC TRANSPORTURI AUTO — POȘTALA PE 50 000 KM / PENTRU EXTINDEREA TELEFONIEI SE TRECE LA INSTALAREA DE CENTRALE AUTOMATE

tare și prelucrare a trimiterilor poștale către cetățeni.

Pe alocuri, comitetele executive ale sfaturilor populare comunale n-au sprijinit și nu sprijină pe măsura necesităților unitățile noastre, pentru a le asigura condiții de lucru corespunzătoare, conform prevederilor legale. Așa se explică faptul că în numeroase comune nu s-au putut încă înființa oficii P.T.T.R. sau că multe din cele existente dispun de spații cu totul nesatisfăcătoare.

— În esență, scopul instituției poștale este să pună la dispoziție locuitorii din mediul rural în circuitul comunicațiilor generale, creîndu-le condiții și pe calea deservirii respective — pentru dezvoltarea lor economică, socială și culturală. Cum se desfășoară în prezent activitatea pentru îndeplinirea acestui deziderat?

— Am să răspund referindu-mă întâi la cazurile mai dificile. Anul trecut s-a efectuat

rea în mică măsură a mijloacelor mecanizate utilizate pentru transporturile poștale. În prezent, deservirea se realizează în proporție de peste 60 la sută cu mijloace hipo, iar dificultățile traseelor fac ca trimiterile poștale să ajungă la destinație uneori prin intermediul a două și chiar trei relee de factori poștali. Aceștia sînt numai unele greutăți care se fac răspunzătoare de faptul că prestațiile de poștă și presă nu se desfășoară la nivelul eforturilor depuse, trimiterile parcurgînd distanța dintre expeditor și destinatarul din mediul rural într-un interval mediu cuprins între 48 și 72 de ore.

— Ce măsuri au fost luate în vederea accelerării vitezei de circulație a trimiterilor respective în mediul rural?

— Între altele, s-a trecut la organizarea unei rețele de mijloace auto care parcurg zilnic peste 50.000 km. Pînă în anul 1970, gradul de mecanizare a transportului de poștă

și presă în lumea satului va crește aproape la 50 la sută, reducîndu-se corespunzător și timpul de circulație al trimiterilor respective.

— Nu o dată cetățenii întîmpină greutăți în obținerea unor convorbiri telefonice de bună calitate, fie că se adresează de la oraș spre sat, sau invers, sau solicită convorbiri de la o comună la alta. Cititorii noștri ar fi interesați să afle dacă, paralel cu dezvoltarea rețelei poștale, se întreprind acțiuni și pentru îmbunătățirea tehnică a circuitelor telefonice din mediul rural.

— Este vorba, de fapt, despre una din preocupările permanente ale direcțiilor regionale P.T.T.R. În fiecare an, se alocă prin planul de investiții sume importante — în medie circa 5 milioane lei — pentru continuarea acțiunii de telefonizare rurală. Ponderea cea mai mare a acestor instalații o constituie încă circuitele aeriene și centralele manuale. Totuși, acolo unde există condiții se trece la introducerea telefoniei automate. Astfel, în 1968 se vor da în funcțiune centrale automate de tip crossbar în localități cum sînt Călele (400 de linii), Rîșnov (100 de linii), Zărnești (80 de linii) etc. O dată cu extinderea cablurilor telefonice interurbane se crează condiții tehnice — circuite și locale — ca în localitățile rurale să fie instalate centrale automate conectate la rețeaua de telefonie automată interurbană. Dintre localitățile unde s-au obținut de pe acum astfel de realizări pot fi citate: Potlogu, Românești, Tîncăbești, Comarnic, Timiș, Dimbul Morii, Dîrste, Avrig, Arpaș-Tîlmaciu, Cîlneni, Voila, Șercaia, Costinești, Prunișor, Cornea, Armeni, Teiuș și altele.

Intrucît liniile telefonice necesită cantități mari de stîlpi, s-a trecut la utilizarea stîlpilor din beton armat precomprimat. În circuitele aeriene se înregistrează însă numeroase deranjamente, îndeosebi pe vreme rea — ruperi, atingeri, diafonie, atenuare mare — toate acestea influențînd în sens negativ calitatea comunicațiilor telefonice dintre sate. De aceea, o dată cu creșterea posibilităților tehnico-materiale trecem la folosirea pe scară largă a cablurilor telefonice subterane de tip rural, cu izolație din mase plastice. Astfel, vom economisi materialul lemnos, vom asigura o bună continuitate a comunicațiilor telefonice în tot cursul anului, vom face economii la gospodărirea mijloacelor de întreținere. Dezvoltarea fabricii de cabluri și materiale izolante din țara noastră va face posibilă, treptat, cablarea întregii rețele interurbane și rurale. Prin desființarea liniilor aeriene, vor fi redat circuitului agricol importante suprafețe arabile.

Convorbire consemnată de Al. RAICU

Ing. Gheorghe DIACONESCU — cooperativa agricolă din comuna Ștefan cel Mare, raionul Corabia:

Hotărîrile în vigoare stabilesc că absolenții institutelor de învățămînt superior, proveniți din cîmpul muncii, pot fi salariați chiar de la începutul activității lor, între limitele de salarizare ale funcției în care sînt încadrați.

În acest sens, Comitetul de Stat pentru Problemele Organizării Muncii și Producției și ale Salarizării a transmis sfaturilor populare raionale și regionale precizările necesare încă de la 15 martie a.c.

Dacă vă încadrați în dispozițiile amintite, adresați-vă Consiliului agricol raional pentru a beneficia de drepturile ce vi se cuvin.

Natalia BOTEZATU — comuna Tirzii, raionul Huși:

În perioada de naștere și lehuzie, cooperatoarele sînt scutite de muncă. Conform îndrumărilor Uniunii Naționale a Cooperativelor Agricole de Producție, ele beneficiază de o scutire de la muncă de 112 zile calendaristice (52 de zile înainte de naștere și 60 de zile după naștere). Pentru această perioadă, consiliul de conducere le acordă lunar un număr de zile-muncă egal cu 90 la sută din media zilelor muncă realizate de ele lunar, în ultimele 12 luni înainte de a fi scutite de muncă.

Dumitru CAPRĂ — comuna Berești, raionul Bujor:

Elevii înscriși la învățămîntul de cultură generală fără frecvență, clasele V—XII, au dreptul — pentru prezentarea la examene — la un singur concediu de studii fără plată de 30 de zile calendaristice anual (esalonat sau integral), în afara concediului legal de odihnă.

Ing. Ioan HEINE — comuna Belinț, raionul Lugoj:

Studenții care urmează cursurile postuniversitare fără frecvență ale facultăților tehnico-economice au dreptul, pe lângă concediul legal de odihnă, la un concediu de studii plătit cu media cîștigului realizat pe ultimele trei luni. Durata acestui concediu este de 30—90 de zile, respectiv cît durează perioada de pregătire și sesiunea de examene. De asemenea, dacă sînt din alte localități, plata transportului pe C.F.R. dus și întors, la pregătire și sesiunile legale de examene, va fi suportată de către unitățile în care activează cei în cauză.

Constantin IONAȘCU — S.E.S.D.D. Maluc, raionul Tulcea:

Potrivit dispozițiilor în vigoare, muncitorii de înaltă calificare care sînt absolvenți ai școlilor profesionale, ai fostelor școli inferioare de arte și meserii sau ai gimnaziului industrial — cu o vechime de cel puțin 5 ani în funcțiuni tehnice de specialitate sau de 8 ani în producție — pot ocupa funcția de tehnician II în specialitatea în care s-au pregătit, cu condiția verificării cunoștințelor.

Verificarea cunoștințelor tehnice în specialitatea respectivă se face de către comisiile din întreprinderi sau grupe de întreprinderi, numite de Ministerul Învățămîntului, la cererea unității interesate.

Printr-un ordin al Ministerului Învățămîntului, școlile agricole de gradul I au fost asimilate, pentru încadrarea în funcții, cu școlile profesionale. Înseamnă deci că și absolvenții acestor școli pot ocupa funcții de tehnician II, în condițiile menționate mai sus.

Ing. Alexie TIRIPLICĂ — cooperativa agricolă din comuna Plopi, raionul Stehăia:

Toate cheltuielile de deplasare făcute de inginerii agronomi și zootehniștii din cooperativele agricole se decontează de către unitatea în interesul căreia se face deplasarea.

Pentru soluționarea celorlalte probleme la care vă referiți în scrisoare adresați-vă secției comerciale a sfatului popular raional.

Rubrică redactată de M. BORZA

CONCURSUL NOSTRU ILUSTRAT

Știți să răspundeți?

Ați citit regulamentul concursului nostru ilustrat, dotat cu premii, publicat în numărul 41 al revistei noastre?

Cîștigătorii concursului li se vor acorda următoarele premii:

1. un aparat de radio cu tranzistori „Mamaia“
2. o bicicletă „Carpați“
3. un aparat de fotografiat „Orizont“
4. un ceas de mînă „Mir“
5. o trusă de stilou.

Se vor atribui, de asemenea, 10 mențiuni conștind în abonamente la revista „Agricultura socialistă“ pe anul 1968.

În acest număr publicăm a treia serie de întrebări:

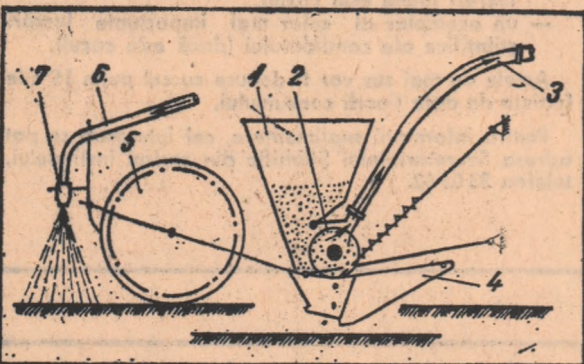

Ați recunoscut desigur, din desen, schema semănătorii de precizie S.P.C.-6. Pentru 10 puncte trebuie să numiți toate cele șapte piese ale semănătorii, după notația din desen.



Veti obține, de asemenea, 10 puncte, dacă vei indica numele celor 3 plante leguminoase reprezentate în desenele de mai sus.

Vă reamintim că răspunsurile, însoțite de cupoanele de participare, se vor trimite toate o dată, la sfîrșitul concursului, după publicarea celor 10 serii de întrebări, adică la sfîrșitul lunii decembrie a.c.

CUPON DE PARTICIPARE nr. 3

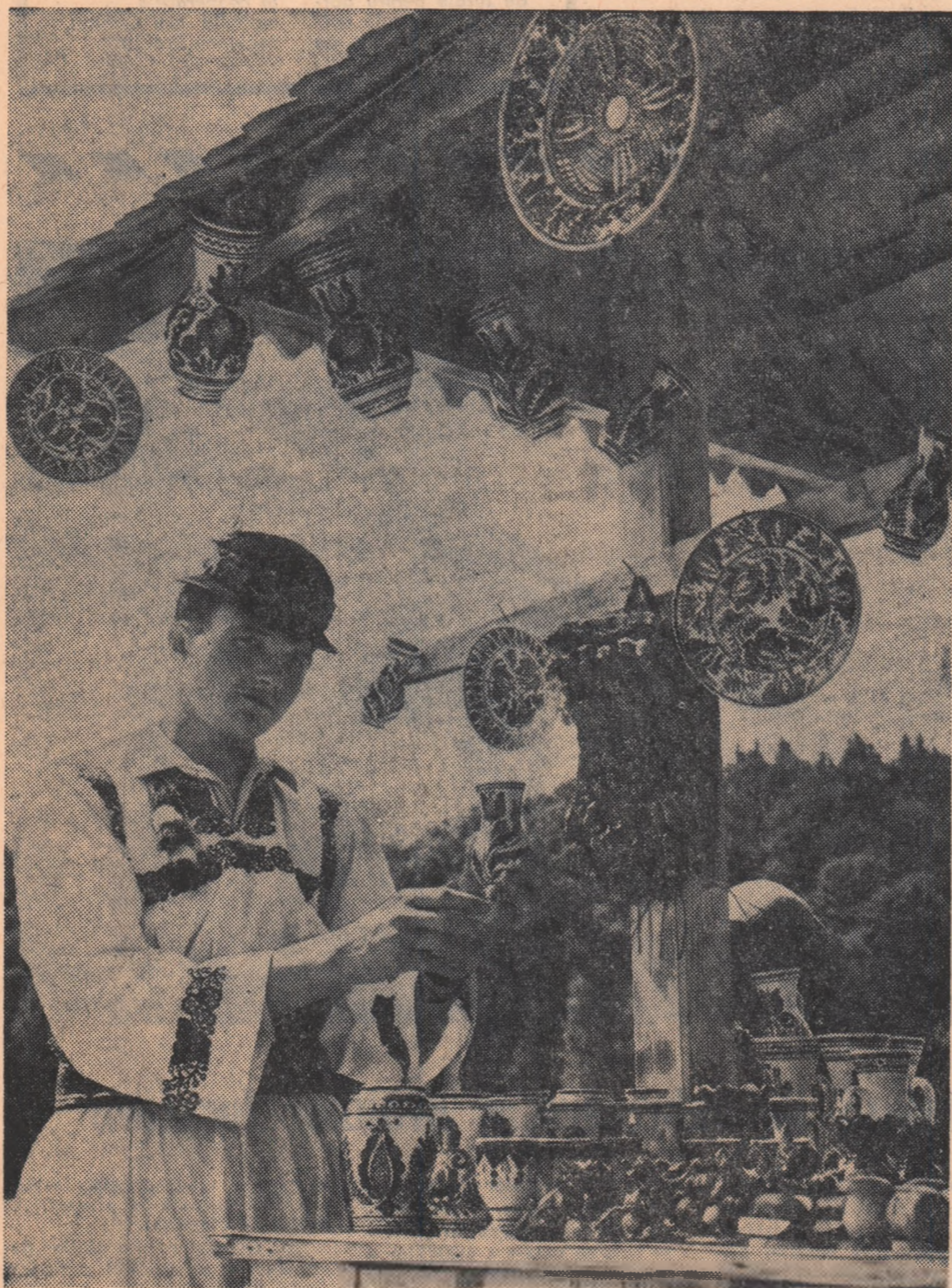

Regiunea Maramureș și-a cîștigat faima nu numai în țară, ci și peste hotare pentru bogăția folclorului ei. Printre alte valoroase creații populare, se situează, la loc de cinste, ceramica meșteșugit împodobită, a cărei artă s-a transmis din tată în fiu, de-a lungul veacurilor.

Foto: Gh. VINȚILA

Cronica sportivă

Bilanț favorabil în cadrul bilanțului de fotbalistic polonez.

Și totuși... Bucuria rezultatelor are ceva din gustul agrurii. L-am văzut la lucru duminică dimineața pe tineri, iar după prînz, prin intermediul televiziunii, pe „seniori“.

După ce au condus cu 2—0, colegii lui Dumitrache s-au transformat în umorizi. Au început să caricaturizeze schemele tactice învățate, să irosească baloane cu seninătate, să dea pase cu... călețului. De două ori (nu o singură dată, cum s-a scris în primele cronici apărute) Constantinescu a tratat cu vîdită superficialitate apărarea porții, primind goluri perfect parabile. La Craiova, atacul și linia de mijloc s-au dovedit șterse, greul rămînd exclusiv în sfera apărării imediate, iar la Craiova numai cu dificultăți am egalat. Singura consolare — victoria de prestigiu a juniorilor.

Citeva constatări se impun. Prima se referă la omogenitatea echipelor alcătuite. Este necesar ca o perioadă de timp, de aici înainte, să se păstreze în mare osatura echipelor și să se lucreze mai susținut cu ele, în antrenamente bine gîndite. A alcătui mereu alte și alte echipe și a le pune să joace după citeva „sedințe pe teren“, echivalează cu a perpetua hazardul. A doua constatare privește necesitatea educării jucătorilor în spiritul hotărîrii de a-și dărui jocul talentul și forțele, din primul pînă în ultimul minut al partidelor. A treia vizează fermitatea deciziilor antrenorilor luate la timp. Era oare atît de greu să se sesizeze, la Craiova, că Libardi și Voinea nu „merg“, și că formula cu Dobrin și Kalló este superioară? Să nădărdim că vor fi utile și învățămîntele din această duminică. Și mai ales dacă juniorii de azi — echipa de mine — care într-adevăr ne-au oferit o satisfacție reală, cîștigînd în deplasare, după un meci de nivel care, recidivînd în ce privește abaterile de la disciplina sportivă, a fost exclusiv, de curînd, din campionatul de fotbal al regiunii București.

de către rugbiiștii noștri în fața selecționatelor R. F. a Germaniei, adăugată celorlalte înregistrate în anul în curs, ar putea constitui un motiv de bucurie. Aceasta cu atît mai mult cu cît antrenorii V. Moraru și D. Ionescu au utilizat o nouă formulă de echipă. Dar nu trebuie uitat nici un moment că selecționata oaspe a manifestat lipsuri.

În decembrie, vom întîlni la Nantes, reprezentativa Franței, în fața căreia deficiențe ca cele punctate recent în jocul formației noastre pot duce la un rezultat nedorît. E vorba de prea dese pierderi de baloane în situații favorabile de a se înscrie — uneori la cîțiva pași de terenul de țintă — de slăbiciuni serioase în executarea placajelor (la o astfel de fază, de altfel, a înscris Schenkel) ca și de o înegabil doză de forșor, ceea ce a permis ca deseori să fim dominați. Agadar în tot cursul lunii noiembrie — antrenamente cît mai multe și cît mai temeinice.

Problema disciplinei pe terenurile de fotbal devine tot mai actuală și în ce privește echipele noastre. Ne referim concret la cazul echipei „Spicul“ din comuna Ivrova — raionul Giurgiu, care, recidivînd în ce privește abaterile de la disciplina sportivă, a fost exclusiv, de curînd, din campionatul de fotbal al regiunii București.

— Măsură iustă de comisia regională de fotbal, ne-a declarat tovarășul Petre Vișan, instructor al clubului raional Giurgiu pentru educație fizică și sport, este justă. În ultima vreme, majoritatea jucătorilor acestei echipe neglijau cu totul antrenamentele, se dedau la injurii, bruscări și durități excesive pe teren propriu față de echipele oaspe, iar în deplasare trimiteau... juniori, tocmai pentru a fi la dispoziție de vreme primărie necorespunzătoare.

În meciul cu „Victoria“ Alexandria, disputat la Ivrova, arbitrul jocului l-a eliminat de pe teren pe Vișel Costea de la „Spicul“ pentru loviri repetate ale adversarilor, avertizîndu-l totodată pe alți cîțiva „colegi“. Urmare? Oaspeții s-au trezit cu calcuierile autoacționului dezumflăte, iar unii dintre ei și antrenorul au fost moleșți. În plus, în mașina cu care au plecat în Giurgiu arbitrii partidei, unul dintre aceștia, medicul D. Blaj, a fost lovit de către jucătorul Marcel Berbec, din formația gazdă.

În afară de excluderea „Spicului“ din campionat, au fost sancționați sever jucătorii Berbec, Costea și Flores, primul cu excluderea din viața sportivă, ceilalți cu suspendarea pe doi ani.

I. ALEXANDRU

Pronosport

Programul concursului „Pronosport“ nr. 45 din 12 noiembrie 1967 este următorul:

- 1) Bulgaria—Suedia; 2) Progresul—Farul; 3) „Universitatea“ Cluj—Steaua; 4) Petrolul—F. C. Argeș; 5) A.S.A. Tg. Mureș—Dinamo București; 6) Dinamo Bacău—Juli; 7) U.T.A.—„Universitatea“ Craiova; 8) Metalul Hunedoara—C.S.M. Sibiu; 9) Minerul Bala Mare—Politehnica Timisoara; 10) Brescia—Internationale; 11) Cagliari—Juventus; 12) Napoli—Fiorentina; 13) Mantova—Atalanta.

La fiecare concurs se atribuie cîte un autoturism.



— Și noi jucăm la Pronosport

Victoria concluzivă obținută

O experiență fantastică

In semiobscuritatea din laborator s-au așternut o liniste neobișnuită și o emoție care pe mulți îi copleșește. Fiecare din cei prezenți își aude bătăile inimii. Peste câteva clipe va începe o experiență cu totul ieșită din comun: un om își va transmite gândurile unei mașini electronice.

Pregătirile au durat mult și au fost extrem de miștoase. Acum totul e gata. Experimentatorul, așezat pe un scaun, în mijlocul încăperii, poartă o ciudată coroață de electrozi și fire electrice. Se aprinde un beo-roșu: „Atenție! Toți își simt răsuflarea întretăiată. Al doilea semnal — un bec mov: „Începeți!” Omul de pe scaun închide ochii, apoi îl redeschide. Experiența a început. Din timp în timp, omul închide ochii și îl deschide într-un anumit ritm. Pentru cel aflați la curent cu detaliile experienței și împede că aceste mișcări corespund cu semnalele alfabetului Morse. Punct, linie, linie, punct. Linie, linie, punct. Bătăile pleoapelor sint destul de rare. Fiecare grup de semne, echivalent cu o literă, durează mai mult de o jumătate de minut, ceea ce

pentru nervii încordați al celor prezenți e o adevărată tortură.

Cît timp a trecut? O oră, poate două? O zi, o noaptea? De fapt, cronografele au înregistrat numai 7 minute, la capătul cărora aparatul de imprimare legat de mașina electronică a înregistrat cuvîntul CIBERNETICĂ. Acest cuvînt a fost dictat de experimentatorul „în gînd” mașinii electronice, care l-a recepționat prin firele legate de capul omului și apoi l-a dictat aparatului de imprimare.

Reprezintă toate acestea o scenă dintr-un roman științifico-fantastic? Nicidecum. Este vorba despre o recentă experiență realizată de profesorul Edmond Dewan de la Centrul de cercetări Bradford (Massachusetts — S.U.A.). El a reușit, pentru prima oară, să transmită, fără mijlocirea cuvîntului vorbit sau scris, gândul omului unei mașini electronice.

Această fantastică experiență deschide, fără îndoială, perspective noi într-un domeniu în care anticipația este decodată și stăpînită sub forma celor mai felurite ipoteze.

DE LA LUME ADUNATE

COSITOAREA SPERIE IEPURII

Costul finului cauzează adesea moartea puilor de iepuri, porci, păsărilor, fazanilor. Puii animalelor de cîmp și păsările, în loc să fugă sau să zboare din calea trac-torului caută să se pl-tească în iarba în speranța că mașina... nu-va observa și mor strivite de roți sau tăiați de cuțite. Pentru sal-varea vinatului, o firmă austriacă confec-tionează costorii pre-văzute cu dispozitiv-sperietoare. Acest dis-pozitiv, fixat pe teava de esapament, face un zgomot infernal chiar deasupra terenului ce se cosește.

SASE RECOLTE PE AN

Specialiștii univer-sității statului Iowa (S.U.A.) susțin că au găsit modalitatea de a strînge în cursul u-nuia și aceluiași an, șase recolte de lucr-nă de pe același teren și aceasta numai cu ajutorul unei noi mașini de recoltat. Mașina nu taie tulpinile, ci detașează numai frunzele, le presează și le usucă. După pu-tin timp, pe tulpini apar frunze noi. În felul acesta se pot ob-tine șase recolte de frunze și în plus una de tulpini.

VACA-DISPECER

Nu poate fi care usurată munca vâca-rului prin incredin-țarea unora din sar-cinile sale... vacii? În acest scop, un inven-tor a propus să se atîrne de gîtul vacii oare conduce cireșea, un mic aparat care reproduce sunete — cel mai simplu mag-netofon pe a cărui bandă e imprimată vocea vîcarului. Un mecanism de ceasor-nic pune în funcțiune magnetofonul la tim-pul potrivit și atunci răsună vocea cunoscu-tă care comandă ci-reșii să plece la păs-cut, să meargă la ada-pat etc. Difuzorul e fixat pe capul unei vaci. Dispecerul cornut permite astfel cireșii să folosească metoda... „autoservirii”.

PENTRU MUNCA, NU PENTRU DISTRAȚIE

Băieților le place să umble pe picioroașe. Sint interesante acro-bațiile pe care le exe-cută diversi artiști de circ pe aceste „prelun-gitoare ale picioroșel-or”. Pentru unii zî-gravi englezi picio-roașele sint unelte de muncă de o mare im-portanță. Cu ajutorul lor, zugravii se depla-sează mai repede, iar productivitatea mun-cii lor crește cu 30 la sută.

PANGLICĂRUL



Desen de Al. CLENCIU



— Colega, mai încolo îmi împrumuți și mie puțin masca?...
Desen de C. CRĂCIUN

Nu ocoliți acest loc!

La poalele masivului Postăvaru, la o altitudine de peste 1000 m, într-unul din cele mai frumoase locuri din Poiana Brașov s-a deschis nu de mult un local original — „Sura daciilor”.

O poartă din lemn, cu streșină și gard scund, un porumbar, o fîntînă cu cumpănă, o construcție cu acoperiș tușuat din șindriță, mese din lemn de stejar, scaune dăltuite din trunchiuri de copac, acoperite cu blănuri de animale sălbatice, pereți din lemn ars, cu căpriori de care sint suspendate blănuri de animale și diferite ornamente ingenioase — iată decorul specific al acestui ansamblu arhitectonic de un pitoresc cu totul aparte.

Dacă aveți drum prin partea locului, nu ocoliți „Sura daciilor”, unde ospătarii îmbrăcați în vestimente așa cum purtau dacia vă oferă frigăruri de berbec, pastramă cu mămăliguță, crap la proțap, pui la frigare și cite alte bu-nătăți stropite cu renumitul vin auriu de Timave.

În curtea „Surii daciilor” se află un saivan cu oi și berbeci care, la alegerea clienților, sint sacrificați pentru a fi pregătiți pe loc.

Legendă imaginii legendare cu cea mai modernă actualitate, localul este prevăzut cu încălzire centrală care a face ca rigorile iernii să poată fi învinse mai ușor decît acum 2000 de ani de cei care poposesc astăzi la Poiana Brașov pentru a admira aceste locuri pitorești, pentru a urmări întrecerile sportive, pentru a petrece o clipă plăcută într-un decor de neuitat.

SALTUL ALCIDEI

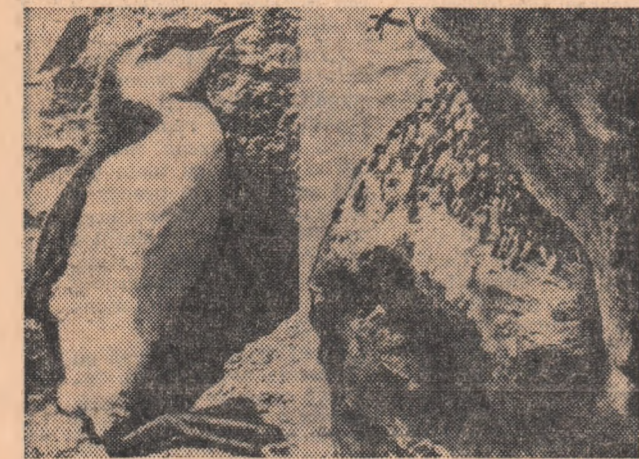

Alcida este o pasăre nordică, de mărimea unei rațe. În perioada ciocotului, aceste păsări populează cu sutele coasta abruptă a insulei Helgoland din Marea Nordului (R.F.G.). Pe pămîntul gol, femela nu depune cecît un singur ou. Locul de ciocire și-l alege într-o crăpătură îngustă sau pe o stîncă ieșită. După ce puii devin apti de zbor, la vîrsta de numai trei săptămîni, bătrînii se string pe plajă. Prin sunete puter-

nice, aceștia își cheamă descendenții înfonetăți să-i urmeze, pentru ca să învețe să se auto-aprovizioneze pe viitor. Ca la un semn, puii — care pot fi ușor recunoscuți datorită penelor încă rare — se avîntă de la locul de naștere, situat la 50 de metri înălțime, în direcția ateriza-zării sigure pe piciorușele lor puternice. În prezent, un biolo-g german a reușit pentru prima dată să filmeze acest salt al alcidei.

Cuvinte încrucișate

POFTIȚI LA DANS

1 2 3 4 5 6 7 8 9 10 11 12 13

1													
2													
3													
4													
5													
6													
7													
8													
9													
10													
11													
12													
13													

ORIZONTAL: 1) Dans românesc, cunoscut prețindem în lume — Cel mai răspîndit dans popular; 2) Autorul tabloului „Hora Unirii la Craiova” — Alt dans popular românesc; 3) Dans popular oltenesc — Invățat; 4) Cortegiu — Încă un dans popular — Epocă; 5) Lună! — Munte! — Dans... de la Abrud; 6) În tîhnă! — Se prind în horă la-olaltă cu cei bătrîni; 7) Formații instrumentale de muzică populară — Vas gol! 8) Inflăcărare — A prinde în nituri; 9) Încep... geamparalele — Posedă — Săltate; 10)... bade — Cu părul lung (fem.); 11) Scop — Macagiu — În cifre!; 12) Prima și ultima... din 27 — Unică — Dans vioi; 13) Înzăpezită — Încă un dans popular.

VERTICAL: 1) Dans popular săltăreț — Autorul poeziei „Seară de dans”; 2) Concurenți — Maestru al poeziei românești, autorul unor cunoscute „Hore”; 3) Varietate de animale — Aici se joacă... „Ardeleana”; 4) Familiar — Vocale — Fus... fără capăt!; 5) Iritare — ...Lucojana; 6) Vers de două silabe — Dans din nordul Moldovei; 7) Tel! — La porțită! — Pe portativ — Una și una; 8) Interogați — Dans popular cu un ritm foarte vioi; 9) Nori (poetic) — Diminutiv masculin — Un careu... în careu; 10) Jumătate de hec-tar! — Dans popular cu multe rotiri; 11) Dansurile Jieneasca și Rustemul — La tors; 12) În mijlocul drumului! — Din cînd în cînd — Club sportiv arădan — Pronume; 13) Ca zăpada — Nume masculin — Petrecere cu dans.

Adam STOICA

Dezlegarea jocului din numărul trecut

O FORȚĂ INEPUIZABILĂ

1) Bec; 2) Alo; 3) CEC; 4) Bleaz; 5) Contrar; 6) Moto-rizat; 7) Magnifică; 8) Principal; 9) Suprimate; 10) Con-tact; 11) Minaret; 12) Rotor; 13) Freză; 14) Lac; A—B Elec-tricitate.

UMOR STRĂIN

Examen la școala de bucătari:

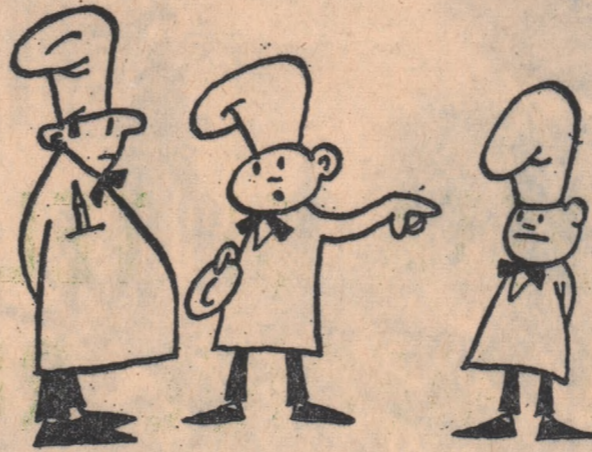

— Tovarășe profesor, Sașa mi-a mîncat lucrarea de control!
(„SMENA” — Moscova)



Timidul.
(„FIGARO” — Paris)

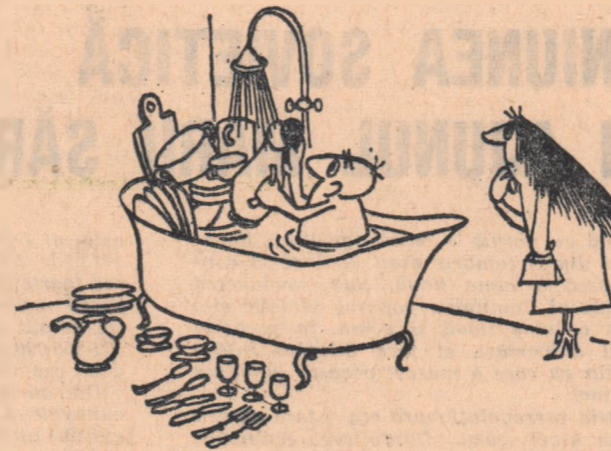

Cînd soția e plecată...
(„QUICK” — München)



— Ce nepricepuți! În loc de ciine de vîntătoare ne-au vindut un ciine polițist!
(„EUROPEO” — Milano)

Reînnoiți-vă abonamentele pe anul 1968 la revista

„AGRICULTURA SOCIALISTĂ”!

Abonamentele se fac la oficiile poștale, factorii poștali și difuzorii voluntari din instituții și unități.

Deținători de oi!

Contractați cu unitățile D.C.A., producția de lînă de pe toate oile ce dețineați, putînd primi imediat 45% arvună din valoarea contractului. D.C.A. vă oferă prețuri și condiții avantajoase.

Crescători de viermi de mătase!

Sericicultura este o îndeletnicire plăcută și bănoasă, care vă aduce într-o perioadă scurtă venituri suplimentare în gospodărie.

Contractați cu unitățile D.C.A., în noile condiții avantajoase, cantitatea de sămînță de viermi de mătase pe care doriți să fi creșteți.

- D.C.A. vă oferă în mod gratuit:
- sămînță de viermi de mătase selecționată
 - dezinfectant pentru camerele de creștere
 - hîrtia de așternut și perforată
 - asistență tehnică.

Pentru un kilogram de gogoși de mătase albe de calitate I primiți 49 lei.



În incinta Halelor Obor s-a deschis magazinul general de textile-încălțămînte „BAZARUL OBOR”.

Magazinul desface de la orele 8 dimineața pînă la orele 7 seara o mare varietate de articole: îmbrăcămînte, încălțămînte, țesături, tricotaaje, articole pentru copii, articole de galanterie, parfumerie, jucării.

Vizitînd „BAZARUL OBOR” vă puteți face cumpărăturile atît dimineața, cît și în timpul prînzului sau după-amiază.

La „BAZARUL OBOR” găsiți de toate oriîcînd, la îndeplința tuturor.



TERMOS PENTRU ALIMENTE

Sint destule argumente Ce-n favoarea lui pledează Rece, caldă după poftă, El mîncarea țî-o păstrează.

Se găsesc de vînzare următoarele sortimente:

0,8 litri	lei 78
0,9 ”	” 82
1,5 ”	” 92
1,9 ”	” 100

DE LA 1 OCTOMBRIE

ADAS

a introdus

10 FORME NOI

DE ASIGURĂRI DE PERSOANE

COZ·COZ·COZ·COZ

Poporul român întîmpină sărbătorește aniversarea Revoluției din Octombrie

Credincioșii idealurilor și tradițiilor sale de luptă pentru libertate și independență, poporul român se pregătește să împlinească sărbătorește împlinirea unei jumătăți de veac de la Marea Revoluție Socialistă din Octombrie. Numeroasele manifestări de tot felul, organizate în întreaga țară, sînt o expresie a calde simpatii cu care oamenii muncii din țara noastră urmăresc vasta activitate creatoare desfășurată de popoarele Uniunii Sovietice, sub conducerea P.C.U.S. pentru construirea societății comuniste, o expresie a prieteniei frățești care caracterizează relațiile dintre Republica Socialistă România și Uniunea Sovietică.

Șirul manifestărilor organizate în împlinirea semicentenerului Revoluției din Octombrie a fost deschis de se- dețină festivă a Consiliului General A.R.L.U.S.

În zilele următoare, Casa prieteniei româno-sovietice din București a organizat expoziția „Semicentenerul statului sovietic în documente fotografice” și a găzduit un șir de simpozionare care au deschis o perspectivă largă asupra activității desfășurate de poporul sovietic în ultima jumătate de veac. Oameni de știință, cultură și artă au vorbit, cu aceste prilejuri, despre „Marea Revoluție Socialistă din Octombrie — eveniment epocal în istoria omenirii”, „U.R.S.S. în anul semicentenerului”, despre ecoul în România și participarea românească la revoluție, despre dezvoltarea energeticii sovietice, despre succesele remarcabile obținute de Uniunea Sovietică în cercetarea Cosmosului.

Cu prilejul marilor sărbători are loc un schimb de delegații. În Uniunea Sovietică se află o delegație a A.R.L.U.S., iar România este vizitată de o delegație a Asociației de prietenie sovieto-române. Totodată, a plecat în Uniunea Sovietică o delegație a Comitetului organizatoric al veteranilor din războiul antifascist, iar la București a sosit cosmonautul Pavel Popovici.

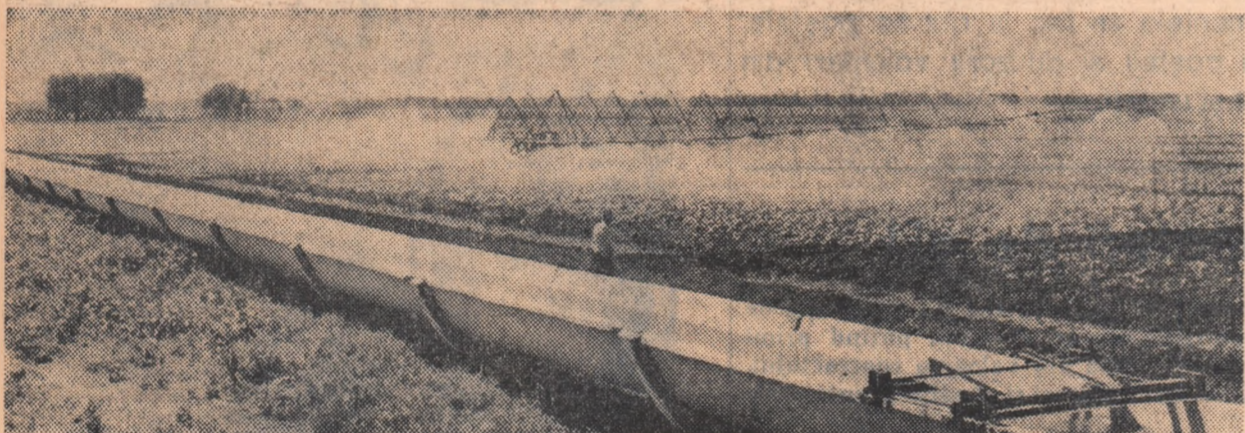

În savhozul „Kaisugskii” din regiunea Rostov, recoltate obținute în urma introducerii irigației s-au mărit în ultimii 7 ani cu aproape 50 la sută. Și în acest an, de pe suprafața cultivată cu legume urmează să se obțină o recoltă de peste 1 000 de tone.



Asaltul Palatului de iarnă
Tablou de N. M. KOCERGHIN

UNIUNEA SOVIETICĂ IN AJUNUL MAREI SĂRBĂTORI

Cînd au pornit la luptă, făuritorii Revoluției din Octombrie erau hotărîți să construiască o lume nouă. Sub conducerea Partidului Comunist, poporul sovietic și-a creat o lume nouă și acum, în preajma marilor sărbători, el face bilanțul împlinirilor cu care a marcat această jumătate de veac.

Rusia prerovoluționară era o țară agrară cu un nivel scăzut. Dezvoltarea industriei era slabă. Dacă se calculează pe locuitor, producția globală era de 14 ori mai mică decît în S.U.A. și Anglia: producția de cărbune era de 26 de ori, iar cea de oțel și fontă de 9 ori mai mică. Ponderca Rusiei în producția mondială reprezenta abia 4 la sută.

În anii puterii sovietice, producția industrială a țării a crescut cu pași gigantici. În prezent, Uniunea Sovietică realizează, aproape o cincime din producția industrială a lumii. Dacă în 1913, producția de oțel atingea abia 4,3 milioane de tone, astăzi Uniunea Sovietică a depășit 100 milioane.

Bizindu-se pe planul cooperatist al lui Lenin, victoria construcției colhoznice a transformat fața satului. La începutul anului 1967, în agricultură existau 323 000 de tractoare, 531 000 de combine de cereale, mai mult de un milion de autoturisme, mai multe și multe alte mașini pentru agricultură. Aceasta a făcut ca baza energetică a muncii în colhozuri și sovhozuri să ajungă, în 1966, de 16 ori mai mare decît în agricultura vechii Rusii. În 1966, volumul total al producției agri-

cole a crescut, în comparație cu anul 1913, de 2,8 ori — concomitent cu reducerea foarte importantă a numărului de persoane ocupate în acest domeniu. Producția totală de cereale a fost în 1966 de 171 200 000 de tone, cu 13 la sută mai mare decît cea obținută în anul 1964.

Din an în an crește și se dezvoltă viața culturală a satului sovietic. În fiecare sat există bibliotecă, există club. Din trei familii, una posedă televizor și motocicletă.

Cu trei ani în urmă a fost introdusă asigurarea socială de stat pentru colhoznici. În 1966 au fost plătite acestora pensii în valoare de peste 6 miliarde de ruble. Acum, în întreaga Uniune Sovietică se simte puternic atmosfera sărbătorească. În cinstea Marelui Octombrie, oamenii sovietici obțin noi și noi realizări. Cîstîind marile jubileu, lucrătorii de pe ogorele Ucrainei și-au depășit angajamentele pe care și le-au luat în împlinirea aniversării Marelui Octombrie. Astfel, în silozuri au intrat 12 300 000 de tone de cereale, cu 2 200 000 de tone mai mult decît era prevăzută în plan. S-au colectat 7,9 milioane tone de lapte, 2,1 milioane tone de carne, 2,7 miliarde de ouă și 24 700 tone de lînă.

În cinstea marilor sărbători și cultivatorii de bumbac din regiunea Taşkent au obținut recolte foarte bune, îndeplinindu-și planul de livrări. Ei au predat 312 000 de tone de bumbac brut, din care 85 la sută de calitate superioară. Din această cantitate, mai mult de 200 000 de tone de bumbac brut a fost recoltat mecanic. Întîmpinînd aniversarea Revoluției din Octombrie, lucrătorii din agricultura regiunii Alma-Ata și Geambul au îndeplinit cu succes, înainte de termen, planul de predare către stat a speciilor de zahăr. Cultivatorii de sfeclă din regiunea Geambul, de exemplu, au predat statului 1 070 000 de tone de sfeclă de zahăr, iar cei din regiunea Alma-Ata — 835 000 de tone.

Rezultate frumoase au obținut și lucrătorii din sectorul legumicol din regiunile Vologda și Lipetk, care au predat statului 15 000 de tone și, respectiv, 28 000 de tone de legume. Oamenii sovietici închină toate realizările lor marilor sărbători a semicentenerului Revoluției din Octombrie, încordîndu-și forțele spre noi succese, sub conducerea P.C.U.S., pe drumul construirii comunismului.

Finfor A. ANGHELI
doctor în științe,
correspondent permanent al
Agenției de presă „Novosti”

1 noiembrie 1967.

ÎNCEPUTUL UNEI ERE NOI ÎN ISTORIA OMENIRII

(Urmare din pag. 1)

vederea creșterii rapide a producției agricole.

Organic legată de progresul întregii societăți, știința sovietică s-a afirmat în domenii de cea mai mare importanță — studiul nucleului, tehnica rachetelor etc. — prin succese remarcabile cărora li s-a adăugat recent o nouă și admirabilă performanță: coborîrea lină a unei stații automate pe planeta Venus.

Eforturile incununate de succes depuse de poporul sovietic în toate domeniile de activitate au determinat creșterea continuă a puterii economice a țării, sporirea veniturilor naționali și, pe această bază, sporirea veniturilor oamenilor muncii de la orașe și sate, extinderea construcției de locuințe, dezvoltarea învățămîntului de toate gradele, lărgirea sistemului de asigurări sociale.

Toate realizările obținute de Uniunea Sovietică sînt rezultatul profundelor transformări sociale care au avut loc în cele cinci decenii care s-au scurs de la Marea Revoluție Socialistă din Octombrie, al ritmului rapid în care s-au dezvoltat forțele de producție.

Poporul român se bucură din toată inima de succesele importante ale Uniunii Sovietice.

„Marile realizări ale Uniunii Sovietice, succesele cu care ea împlinise semicentenerul Revoluției din Octombrie bucură din toată inima pe comunistii din România, pe toți oamenii muncii din țara noastră — scria Iovarășul Nicolae Ceaușescu, secretar general al C.C. al P.C.R. Intregul popor român urmărește cu caldă simpatie vasta activitate creatoare desfășurată de poporul sovietic sub conducerea P.C.U.S. pentru împlinirea programului elaborat de Congresul al XXIII-lea al P.C.U.S. pentru construirea societății comuniste, considerînd-o ca un aport de mare însemnătate la creșterea forței sistemului mondial socialist și a influenței inter-

naționale a socialismului, la cauza păcii și progresului omenirii”.

Cu cinci decenii în urmă, vestea victoriei Revoluției din Octombrie a fost salutăată cu profundă simpatie și entuziasm de oamenii muncii din România, care și-au manifestat activ solidaritatea cu țara noastră sovietică. Fieile memorabile inscrite atunci în cronică legăturilor internaționaliste dintre mișcările revoluționare ale clasei muncitoare din cele două țări au reprezentat o manifestare vie a prieteniei dintre poporul român și poporul sovietic. Această prietenie — cu bogate tradiții în trecutul istoric, păcifică și singele vărsate în comun de ostașii români și sovietici în războiul anti-fascist — s-a ridicat pe o treaptă superioară în condițiile socialismului, cînd între cele două țări și popoare s-au stabilit legături trinitice de colaborare tovarășească, în spiritul internaționalismului socialist. O expresie a acestor legături o constituie faptul că în ultimii 6 ani volumul schimburilor comerciale reciproce a crescut de aproape 1,5 ori.

Victoria Marii Revoluții Socialiste din Octombrie, succesele obținute de popoarele sovietice în construcția socialismului au constituit un imbold pentru mișcarea revoluționară din România în împlinirea năzuințelor sale de progres și bunăstare, poporul român contribuie la întărirea forțelor socialismului și păcii.

Exprimînd interesele fundamentale ale poporului român, partidul și statul nostru pun în centrul politicii lor externe prietenia și alianța cu toate țările socialiste, se preocupă constant de dezvoltarea multilaterală a relațiilor tovarășești cu aceste state, militează activ pentru cauza unității sistemului mondial socialist.

Sărbătorind împreună cu popoarele sovietice, cu întreaga omenire progresistă, cea de a 50-a aniversare a Marii Revoluții Socialiste din Octombrie, întregul nostru popor feliicită pe oamenii sovietici și le urează noi și tot mai mari succese pe drumul construirii comunismului, pentru înflorirea patriei lor.

Aplicînd în mod creator marxism-leninismul la condițiile concrete din țara noastră, elaborîndu-și politica pe baza cerințelor și particularităților fiecărei etape de dezvoltare, Partidul Comunist Român a condus cu succes poporul nostru în vasta operă de edificare a socialismului pe pămîntul României. Aceasta a permis ca, într-o perioadă istorică relativ scurtă, România să se transforme într-o țară socialistă cu o economie dinamică și o cultură înfloritoare, cu largi perspective de progres și prosperitate.



Imagini de la Expoziția industrial-comercială a U.R.S.S. deschisă în aceste zile în București.

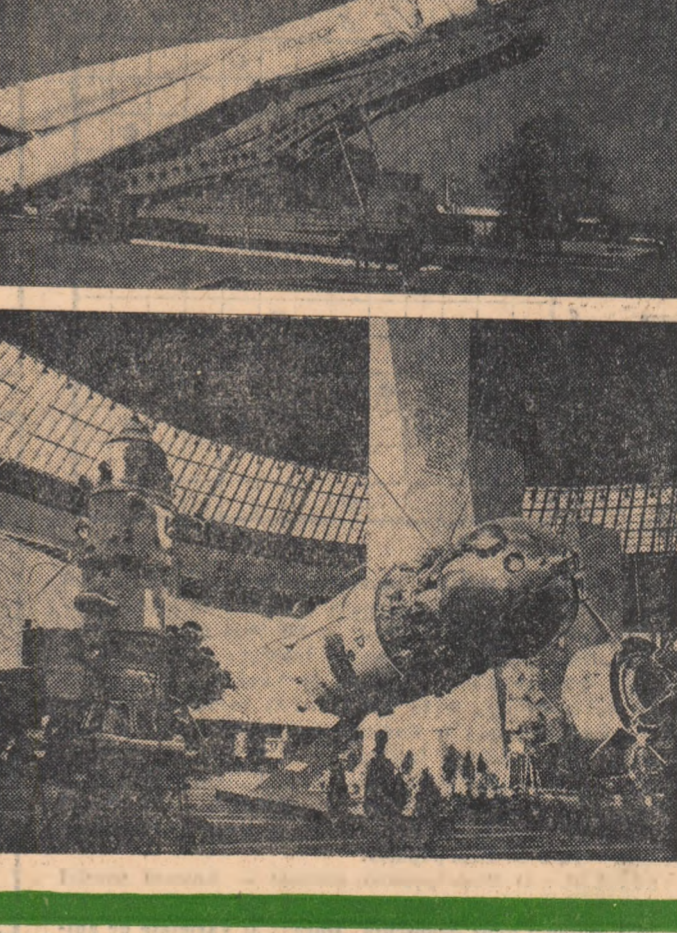

AGRICULTURA SOCIALISTĂ

Prof. Gh. Băia, Valeriu Buduru (secretar general de redacție), ing. Vasile Cîiașu (redactor șef), prof. David Davidescu, membru corespondent al Academiei, ing. Triță Făniță, ing. Eugen Grigorescu, ing. Constantin Iftodi, Stelian Ionescu, ing. Nicolae Mantz, ing. Gh. Moldovan, ing. Tiberiu Mureșan, ing. Gh. Stanciu, ing. Stelian Voinea (redactor șef adjunct), prof. Sergiu Vrejba.

EVOCĂRI Cu arma în mînă, în apărarea Revoluției proletare

Se împlinesc anul acesta cincizeci de ani de la triumful Marii Revoluții Socialiste din Octombrie, eveniment de însemnătate istorică mondială, care a deschis epoca revoluțiilor proletare, epoca trecerii de la capitalism la socialism.

Ideile Marelui Octombrie au răsunat ca un îndemn, ca o chemare la luptă pentru împlinirea aspirațiilor de libertate și progres, pentru eliberarea națională și socială a celor asupriți și exploatați din întreaga lume. Oamenii muncii de pe toate meridianele globului au salutat cu căldură și admirație Revoluția din Octombrie, manifestîndu-și deplina lor solidaritate cu victoria clasei muncitoare din Rusia.

Credincioșii spiritului internaționalist ce a caracterizat mișcarea muncitorească din România încă de la începuturile sale, proletariatul român, țărănimea săracă și cercurile democratice din țara noastră s-au solidarizat cu lupta proletariatului și țărănimii sărace din Rusia, care, sub conducerea partidului comunist făurit de V. I. Lenin, au răsturnat din temelii vechea ordine socială. Contribuția românilor la apărarea Revoluției proletare a îmbrăcat forme variate, merzînd de la manifestațiile de simpatie și solidari-

tate organizate în întreaga țară, pînă la lupta cu arma în mînă în cadrul batalioanelor revoluționare române create la Odesa, în rîndurile Armatei Roșii sau ale unităților de partizan. Ca urmare a împrejurărilor create de primul război mondial, pe teritoriul Rusiei se aflau numeroși militanți ai mișcării muncitorești din România, mii de muncitori evacuați cu diferite întreprinderi și instituții în sudul Rusiei, precum și peste 120 000 de prizonieri români din Transilvania care făcuseră parte din Armata austro-ungară.

Legînd cu emoție firul evenimentelor care au avut loc în urmă cu o jumătate de secol, atunci, în primele zile ale puterii sovietice, amintirile participanților la această epopoe ne reînvie imaginile anilor furtunoși din timpul luptelor pentru apărarea Revoluției proletare.

În cele ce urmează sînt publicate fragmente din amintirile de neșters ale unora dintre participanții la lupta pentru apărarea Revoluției din Octombrie.

M. DOGARU
cercetător științific la Institutul de studii istorice și social-politice de pe lângă C.C. al P.C.R.

„ACOLO AU CĂZUT MULTI FECIORI DE AI NOȘTRI”

Unitatea noastră, formată din foști prizonieri, lupta cot la cot cu unitățile Armatei Roșii. Prima luptă împotriva cazacilor albi comandați de Dutov am dat-o în împrejurimile localității Agbulak (de lângă Taşkent). Ei au fost aceia care ne-au atacat. Luptele au început dimineața și

era puțină brumă. Ostașii noștri au susținut lupta corp la corp cu albi. Ei au avut la început un avantaj asupra noastră pentru că mulți luptau de pe cai, dar, întrucît noi eram mai numeroși și aveam mitraliere și tunuri, i-am respins. În timpul acestei lupte a murit comandantul nostru, Belov, fiind lovit în piept de schijele unei grenade. Comanda unității a fost preluată de Deneș, un transilvănean. După această primă victorie, ne-am îndreptat spre o locali-

itate care se afla în miinile albilor. Aceasta era prin septembrie 1918. Sarcina noastră era să-i scoatem pe albi de aici, să asigurăm securitatea transporturilor pe calea ferată în direcția Orenburg. În ajutorul nostru au venit unități ale Armatei Roșii. Îmi amintesc că lupta a început într-o seară și a durat mai multe zile. Pînă la urmă albi au fost nevoiți să se retragă, nemişcîndu-și rezista atacului ce-l dădeam. Acolo au căzut însă mulți feciori de-ai noștri.

În timpul acestei lupte, eu, care aveam o pușcă, n-am avut odihnă nici ziua, nici noaptea. Ziua luptam, iar noaptea făceam de sentinelă la gară.

Deplasîndu-ne în urmărirea albilor am ajuns, prin luna octombrie sau noiembrie, la Ilek pe care l-am cucerit după o luptă grea. Acum, drumul spre Orenburg era deschis.

Ștefan Filimon CRIȘAN
„MĂ GÎNDESC
CU BUCURIE
LA AJUTORUL DAT
ȚĂRANILOR RUȘI”

În primăvara anului 1915 am căzut prizonier la ruși, împreună cu numeroși alți



Prima pagină a ziarului „Socialismul” în care sînt publicate relații cu privire la greva generală din 21 iulie 1919, declarată în semn de solidaritate a proletariatului din România cu Marea Revoluție Socialistă din Octombrie.

soldat și ofițeri din armata austro-ungară. La început, am fost internați în lagăr, după care am fost dați să lucrăm împreună cu țărani ruși pe la diferite moșii.

În vara lui 1917, cînd în Rusia erau mari frămîntări, noi ne-am unit cu țărani ruși care munceau din greu și flămînzii alături de noi și ne-am răsuculat de trei ori contra boierului, pentru mîncare și îmbrăcăminte mai bună, împotriva injuriilor și bătăilor, că era tare greu și munceam foarte mult.

Cînd a început Revoluția proletară noi eram sătui de mizerie. Primeam doar 4 ruble pe lună și nu ne ajungeau nici pentru tutun.

În timpul Revoluției, era o vreme tare urită; noi, flămînzi și dezbrăcați, ne-am ridicat împotriva boierului și am ajutat țărănilor din gubernie să

ia pămîntul și vitele de la boier.

Am dat atunci țărănilor zeci de vaci cu lapte și sute de cai, am spart hambarele și le-am dat cereale, că tare erau flămînzi și săraci.

În primăvara anului 1918 au venit și la noi unități ale Armatei Roșii și ne-au promis să ajutăm la arestarea boierilor. 3 luni de zile, îmbrăcați cu haine civile și detașați cu puști rusești, am pornit în grupe de cîte 8 și 10 oameni după boieri. Îi arestam, le luam averea și o dădeam țărănilor săraci, iar pe ei îi predam sovietelor locale pentru a fi judecați. Cu această acțiune am ajuns pînă dincolo de Ural.

În toată această perioadă noi eram îmbrăcați civili, cu nu se găseau haine militare, de fapt nu prea avea nici Armata Roșie și era atunci o foamă și o sărăcie, care este greu de povestit, dar noi nu ne lăsam.

Deși este mult de atunci, eu mă gîndesc și acum cu bucurie la ajutorul dat țărănilor ruși nevoiași să ia pămîntul pe care îl munciseră din moși strămoși cu sudoare și singe. Am 74 de ani, nu-mi mai amintesc unele lucruri mărunte, dar nu a fost deloc ușor. Mă bucur că am adus, după puterile și priceperile mea, o mică contribuție în ajutorul celor săraci și nevoiași din Rusia.

Păun Pavel GOLUMBU