

# AGRICULTURA SOCIALISTĂ

ORGAN AL CONSILIULUI SUPERIOR AL AGRICULTURII ȘI AL UNIUNII NAȚIONALE A COOPERATIVELOR AGRICOLE DE PRODUCȚIE



## UN CÎNTEC RĂSUNĂ DIN HOTAR ÎN HOTAR

## EXPRESIA VOINȚEI ÎNTREGULUI PARTID ȘI POPOR

Trăim zile de muncă avântată, de puternic entuziasm generat de hotărârile Conferinței Naționale a Partidului Comunist Român. Pretutindeni, în orașele și satele țării, principiile și măsurile cuprinse în amplul și însuflețitorul Raport prezentat de tovarășul Nicolae Ceaușescu, secretarul general al C.C. al P.C.R., și în celelalte documente aprobate de Conferință au avut un puternic ecou în rândurile oamenilor muncii, întrunind adevărate lămuriri și unanimitate.

Desfășurându-și lucrările în preajma aniversării a 20 de ani de la proclamarea Republicii, Conferința Națională a partidului a făcut bilanțul realizărilor obținute de poporul nostru în acești ani și a adoptat un vast program de măsuri pentru continuarea înfiorării a patriei.

Deosebit de impresionantă sînt înfăptuirile pe care poporul nostru le-a realizat, sub înțeleapta conducere a partidului, în anii care au trecut de la eliberarea țării, în perioada scurtă de la întemeierea Republicii. În România, socialismul a învins definitiv la orașe și sate, a fost lichidată pentru totdeauna exploatarea omului de către om. S-au dezvoltat forțele de producție, a crescut întregul potențial economic al țării, relațiile socialiste s-au consolidat în întreaga economie națională. Pe temeiul realizărilor dobîndite în economie s-au înregistrat succese în îmbunătățirea neîncetată a condițiilor de viață materială și spirituală ale tuturor categoriilor populației.

În ansamblul înnoirilor pe care le-a cunoscut întreaga țară, schimbări profunde s-au petrecut și în agricultură, în viața satului românesc. Trecerea agriculturii pe făgașul socialismului a creat condiții favorabile pentru progresul rapid al acestei ramuri esențiale a economiei naționale.

„Realizările obținute de țara noastră în anii construcției socialiste sînt — așa cum se subliniază în Raportul prezentat Conferinței Naționale de tovarășul Nicolae Ceaușescu — rodul creației conștiente a întregului popor român, a muncitorimii, țărănimii și intelectualității, a maselor largi de cetățeni fără deosebire de naționalitate, care au urmat neabătut politica partidului comunist, văzînd în ea expresia intereselor lor vitale, steaua călăuzitoare spre un viitor mai bun și mai fericit, spre prosperitatea României socialiste”.

Realizările obținute de poporul nostru în construcția economică și socială sînt o ilustrare strălucită a justității politicii partidului, a faptului că partidul a știut să aplice în mod creator, la condițiile țării noastre, învățătura marxist-leninistă, să găsească în fiecare etapă formele și metodele cele mai potrivite cerute de progresul economic și social al întregii țări. Viața a confirmat că pe măsura mersului înainte în procesul desăvîșirii construcției socialiste crește rolul conducător al partidului în întreaga activitate economică și socială, în toate sferele vieții materiale și spirituale. Se amplifică, totodată, însemnătatea și funcțiile statului, ca principal instrument în înfăptuirea politicii partidului.

Pornind de la aceste adevăruri, Conferința Națională a Partidului Comunist Român a acordat o deosebită atenție, în cadrul măsurilor adoptate, și celor menite să asigure ridicarea pe o treaptă superioară a întregului mecanism de conducere a societății, care să realizeze pe deplin funcțiile și rolul partidului ca forță conducătoare în stat și în întreaga viață socială. Ca o puternică expresie a acestei cerințe, Conferința a aprobat propunerea ca secretarul general al C.C. al P.C.R. să dețină și înalta funcție de președinte al Consiliului de Stat, propunere careia Marea Adunare Națională i-a acordat cu entuziasm votul său. Independența de către secretarul general al C.C. al P.C.R., tovarășul Nicolae Ceaușescu, și a funcției de președinte al Consiliului de Stat asigură înfăptuirea conducerii unitare de către Comitetul Central al partidului a întregii activități sociale și de stat și reprezentarea la nivelul cel mai înalt, pe plan internațional, a politicii partidului și statului.

Amplul program de măsuri aprobat de Conferința Națională reprezintă o materializare a Directivelor Congresului al IX-lea al partidului privitoare la perfecționarea continuă a activității economice și sociale din patria noastră. Pornind de la cerințele și realitățile țării, ale etapei actuale de dezvoltare a României, întemeindu-se pe legăturile și principiile fundamentale ale dezvoltării economice și culturale noastre socialiste, ele au rolul să asigure un avînt și mai puternic propășirii întregii țări.

O deosebită importanță au, în cadrul programului adoptat de Conferință, măsurile privind perfecționarea organizării conducerii și planificării economiei naționale. Ele au ca scop punerea de acord a metodelor și formelor de conducere cu cerințele reale ale vieții economice, înlăturarea a ceea ce s-a dovedit necorespunzător în raport cu ritmul de creștere și diversificare a economiei noastre. Acordarea de largi atribuții întreprinderii, crearea centralelor economice ca unități puternice, capabile să rezolve la un nivel superior probleme esențiale ale economiei moderne, îmbunătățirea planificării economiei naționale se înscriu ca elemente care converg spre crearea aceluia cadru organizatoric și de conducere necesar valorificării integrale și intense a resurselor țării și fructificării tot mai cuprinzătoare a bogatei experiențe a maselor.

Sînt luați, de asemenea, în considerare toți ceilalți factori economico-financiar, pentru fiecare prevăzîndu-se măsuri de perfecționare: sistemul de aprovizionare și desfacere, sistemul financiar bancar, sistemul de formare a prețurilor, eficiența economică — privită ca sarcină centrală în etapa actuală —, promovarea și pregătirea cadrelor, colaborarea și cooperarea economică tehnico-stiințifică internațională.

În Raportul prezentat la Conferință, în cuvîntările delegaților, un spațiu larg a fost acordat problemei formării și creșterii venitului național — oglinda cea mai fidelă a eficienței activității economice a societății, sursa sporirii nivelului de trai al poporului și baza dezvoltării neîncetate a economiei naționale. Cifrele citate în Raport relevă creșterea an de an a venitului național, ceea ce a avut ca urmare sporirea fondurilor necesare dezvoltării bazei sferii productive și creșterea veniturilor populației, înfăptuirea de către stat a unor importante obiective de ordin social. Comparativ însă cu alte țări, avem de recuperat, la capitolul acumulărilor din venitul național, un important decalaj. În această lămurire apar și mai justificate acțiunile de organizare științifică a producției, de valorificare cu randament maxim a potențialului uman, de rentabilizare a tuturor unităților economice, pe care partidul le-a inițiat și le promovează cu neobosită perseverență.

Profundele schimbări înnoitoare care au avut loc în întreaga țară, progresele înregistrate în dezvoltarea tuturor regiunilor au făcut necesară și îmbunătățirea formelor de organizare administrativ-teritorială a țării. Acestei deziderat îi corespund principiile de bază ale îmbunătățirii organizării administrativ-teritoriale a României adoptate, de asemenea, de Conferința Națională a partidului și care sînt legate organic de ansamblul măsurilor referitoare la perfecționarea conducerii și planificării economiei naționale. Ele izvorăsc din necesitatea punerii de acord a organizării administrativ-teritoriale cu schimbările calitative intervenite în dezvoltarea forțelor de producție și în repartizarea lor geografică, în dezvoltarea societății, cu modificările ce s-au produs în structura populației, în profilul, dimensiunile și condițiile de viață ale orașelor, comunelor și satelor de pe întreg cuprinsul țării.

(Continuare în pag. a 2-a)

„Transformări adinci au cunoscut agricultura, satul românesc, scoase din imobilismul lor de veacuri și așezate pe făgașul unei dezvoltări dinamice. Trecerea micii producții țărănești, cu posibilitățile sale limitate, la marea producție socialistă, a reprezentat o profundă revoluție în viața satului, în relațiile de producție din agricultură, creînd condiții favorabile pentru progresul rapid al acestei ramuri esențiale a economiei naționale”

NICOLAE CEAUȘESCU

(Din Raportul prezentat la Conferința Națională a Partidului Comunist Român).

## La nivelul cerințelor economiei naționale

Măsurile dezbătute și aprobate de Conferința Națională a Partidului Comunist Român au o însemnătate principală deosebită pentru toate ramurile economiei, influențând hotărîtor toate sectoarele de activitate și au implicații largi asupra societății noastre socialiste în ansamblul ei. Principiile care au stat la baza acestor măsuri se întemeiază pe realități și în seama de multitudine de factori și împrejurări care se condiționează reciproc.

Agricultura se află într-o situație avantajoasă față de alte ramuri, intrucît, după Congresul al IX-lea, conducerea partidului s-a ocupat cu stăruință și pe un front larg de probleme majore ale dezvoltării bazei tehnico-materiale, a îmbunătățirii conducerii și planificării ei. Aplicarea măsurilor prevăzute în documentele adoptate de Conferință se va răsfrînge, fără îndoială, în mod pozitiv asupra perfecționării în continuare a conducerii și planificării agriculturii, va influența ridicarea nivelului calitativ al întregii noastre activități economice.

Este bine cunoscut că preocuparea conducerii partidului nostru de a integra agricultura în procesul legic al dezvoltării economiei naționale în ansamblul ei a dus la crearea uniunilor cooperatiste — formă originală de atragere a maselor largi ale țărănimii la

Vasile VÎLCU

președintele Uniunii Naționale a Cooperativilor Agricole de Producție

conducerea agriculturii — a căror activitate trebuie să fie tot mai rodnică. În Raportul prezentat de tovarășul Nicolae Ceaușescu la Conferința Națională se arată că „Sarcina de mare importanță revine Uniunii Naționale a Cooperativilor Agricole de Producție, tuturor unităților cooperatiste în îndrumarea activității cooperativilor de producție, în coordonarea și unirea eforturilor țărănimii pentru sporirea producției agricole, în interesul creșterii avuției obștești, al nivelului de trai al țărănimii, al întregii economii naționale”.

Experiența de pînă acum ne arată viabilitatea măsurilor luate, eficiența lor pentru sporirea producției agricole și consolidarea economico-organizatorică a cooperativilor. Prin munca rodnică depusă de țărănimea cooperatistă, producția globală a cooperativilor agricole a crescut în anul 1966 față de 1965 cu 4,8 miliarde de lei. În ultimii doi ani s-a realizat cea mai mare producție de cereale de la în-

cheierea cooperativizării, au sporit efectivele de animale și producțiile în zootehnie. Avera obștească a crescut în 1966 față de 1965 cu 16 la sută.

Aceste succese au permis sporirea aportului agriculturii cooperatiste la formarea fondului central de produse agricole. Cantitățile de grîu vindute statului au crescut în acest an cu 28,8 la sută față de 1965, cele de carne cu 27,2 la sută, lapte de vacă cu 10 la sută, lînă cu 10,8 la sută. Pe această bază, în 1967 veniturile cooperativilor se vor dubla față de 1962, iar față de anul trecut, ele vor crește cu circa 18 la sută.

Corespunzător sporirii producției, a veniturilor și averii obștești, a crescut nivelul de trai al membrilor cooperativilor. Se rezolvă cu succes o seamă de probleme social-culturale, deosebit de importante pentru creșterea bunăstării țărănimii și ridicarea gradului de civilizație a satului cooperativizat. Pe această linie este de menționat, în primul rînd, faptul că, începînd de la 1 ianuarie 1967, peste 1 200 000 de țărani cooperatori primesc pensie, găsindu-și astfel rezolvarea una din cele mai importante probleme sociale ale țărănimii. Rezultatele obținute de cooperativate

(Continuare în pag. 3-a)



Apărut recent pe harta industrială a țării, Combinatul chimic de la Craiova asigură anual agriculturii însemnate cantități de îngrășăminte.

Foto: C. DUMITRU

Masă rotundă

## GESTIUNEA ECONOMICĂ PROPRIE LA CONFLUENȚA DINTRE EXPERIMENT ȘI GENERALIZARE

În Directivele adoptate de Conferința Națională a P.C.R. se subliniază că stațiunile de mașini și tractoare, ca întreprinderi pentru mecanizarea agriculturii în sectorul cooperatist, vor fi organizate pe principii gestiuunii economice proprii. Pe această temă, revista noastră a organizat o masă rotundă cu cadre tehnice și economice din unele S.M.T. ale regiunii Bacău. Consemnăm, pe scurt, cîteva din părerile exprimate.

Inginerul Gh. PREDA, vicepreședinte al consiliului agricol regional cu problemele mecanizării, apreciază că „stațiunile nu pot ajunge la rentabilizare fără introducerea gestiunii economice proprii. Cît timp nu vom lucra pe baza acesteia nu vom putea cunoaște precis cît anume cheltuim pentru un produs agricol, nu vom ști cît de productivă este munca vie a lucrătorilor de pe ogoare”.

„Dependent de aceasta este de relevant și un alt aspect — observă N. ARDELEANU, contabil șef al S.M.T. Tg. Neamț. Stațiunile au fost înregistrate neîncetat cu mijloace tehnice. Neîntînd însă amortismentul în calculul a ceea ce numeam, impropriu, preț de cost, noi nu am cunoscut în ce măsură înțorceam statului cheltuielile făcute cu meca-

nizarea agriculturii. De la 1 iulie a.c., în unitatea noastră, ca și la S.M.T. Roman, s-a introdus experimental sistemul de organizare și finanțare pe principii gestiuunii economice proprii.

„Există în unitatea noastră, ca și în alte stațiuni — spune V. BOGATU, inginer șef al S.M.T. Tg. Neamț — practica, evident greșită, de a efectua un fel de lucrări și a trece în evidențe lucrări mai convenabile sub raportul consumului de combustibil și al evaluării lor în hantri. Așa se petreceau lucrurile, de pildă, cu arătura trecută în scrispe la adincimi mult mai mari decît cea la care fusese efectiv executată. Din această simplă operație de birou, stațiunea, ca întreprindere, nu numai

(Continuare în pag. a 4-a)

### DIN SUMAR:

- PEISAJUL SISTEMATIZAT — IMAGINEA NOULUI PITO-RESC RURAL (PAG. A 2-A)
- POATE FI ANTICIPATĂ VIITOAREA RECOLTĂ DE LEGUME ? (PAG. A 4-A)
- Opinii : VALORIFICAREA REZERVELOR CERCETĂRII ȘTIINȚIFICE, CONDIȚIE A PROGRESULUI AGRICULTURII (PAG. A 5-A)



„Partidul pornește de la premisa că numai în cadrul unor unități rurale puternice se va putea dezvolta o bază materială corespunzătoare, se vor putea extinde activitățile economice, de producere și prelucrare a produselor agricole, meșteșugurile, producția de artizanat, ceea ce va contribui la diversificarea producției materiale și la ridicarea gradului de ocupare a forței de muncă din sate”.

(Din Raportul prezentat de tovarășul NICOLAE CEAUȘESCU la Conferința Națională a P.C.R.)



Arhitectura sup-lă a acestui complex zoo-tehnic aduce un element de decor industrial în peisajul comunei Căzănești, regiunea București.

Foto: C. DUMITRU

## PEISAJUL SISTEMATIZAT — imaginea noului pitoresc rural

Legată indisolubil de reorganizarea administrativ-teritorială a țării, sistematizarea localităților rurale în întregul lor, care cuprinde nu numai vatra satului, ci și cimpul, este o acțiune complexă cu adânc implicații economice, sociale și tehnice. A vorbi în etapa actuală de dezvoltare a României socialiste — etapă caracterizată prin desfășurarea unor intense procese de industrializare, urbanizare și transformare a satului — despre sistematizarea rurală, înseamnă să facem în primul rând o referire la agricultură, la premisele modernizării ei. Drumul spre bunăstarea materială și social-culturală a țării noastre este drumul punerii în valoare, la scară maximă, a pământului. Consolidarea cooperativelor agricole, creșterea rentabilității fermelor de stat constituie calea sigură care conduce la stăruirea încreșterea și dezvoltarea istorică dintr-o țară și sat. Este un adevăr axiomatic, impregnat în conștiința economică și capabil să asigure un nivel de trai tot mai înalt: standardul de viață, cu gama sa bogată cuprinzătoare de manifestări (sistematizarea satului,

electrificarea, construcțiile, drumurile și transporturile, comerțul, prestările de servicii, asistența sanitară și socială, odihna și cultura) este subordonat direct factorului producție. Sistematizarea rurală este un proces care a început de mult, o dată cu înființarea unităților agricole de stat și a celor cooperatiste; ca și-a demonstrat utilitatea cu fiecare construcție nouă de interes social-cultural sau agrozootehnic ce s-a înscris pe hartă, cu fiecare organizare a teritoriului agricol efectuată de specialiști. Firește, s-au înregistrat și abateri, au existat și efecte negative: au fost cazuri în care gândirea n-a acționat satisfăcător, lăsând să se ivească, pe alocuri, centre de producție amplasate la distanțe neeconomice față de căile de comunicație, de locuințe sau de muncă și materii prime. Dar nu asemenea situații întâmplătoare au atras principalele critici la adresa acestui mod de lucru ce s-a dovedit eficient; principii care l-au călăuzit n-au fost studiate suficient. Conceperea sistematizării pe plan

îngust, izolat, limitarea obiectivelor la perimetrul preocupărilor imediate, fără orizont, tratarea necorespunzătoare a ansamblului (proiectarea care nu ține de dincolo de gardul unității respective — ca să folosim și o imagine figurată) reprezintă deficiența fundamentală a felului în care s-a desfășurat acest proces. Recentele documente de partid stabilesc că se impune ca abordarea problemei să se facă din alt unghi, fiind necesar ca amenajarea complexă, științifică a întregului teritoriu al țării să se realizeze ca un tot unitar, pe baza unor studii de sistematizare care să asigure o judicioasă repartizare a forțelor de producție în cadrul unei rețele raționale de localități urbane și rurale. În acest context, evident, construcțiile agrozootehnice — o activitate vastă ce se duce în aproape toate satele, care mobilizează în fiecare an fonduri uriașe — se află în fața unor aspecte noi. Care sînt ele? În intenția de a le prefigura, redacția noastră a organizat ancheta de față.

buie făcute cu orice preț, pentru că mergînd în exclusivitate pe această idee se ajunge la unele supradimensionări ale suprafețelor utile, care, la numărul considerabil de obiective din agricultură arată reversul medaliei — irosirea materialelor. Există un bagaj foarte voluminos în argumente pro și contra, însă se pare că balanța atîrnă mai greu în favoarea construcțiilor care, în funcție de necesități, ar putea căpăta destinații multiple. M-aș abate, poate, puțin, de la problema pusă în discuție dacă aș insistă asupra unui amănunt neglijat direct de sistematizare; este vorba de lipsa permanentă a materialului termoizolant resimțită de cei ce construiesc în agricultură; betonul autoclavizat se întâlnește curent, dar sînt îndoieli în privința comportării lui în mediul umed al adăposturilor de animale. În unele țări se folosesc panouri prefabricate, dublu placate cu plăci din azbociment, între care se fixează izolarea de polistiren expandat, ignifug; cea mai bună izolare termică, cea mai bună „barieră de vapori” care asigură un microclimat corespunzător în halele din zootehnie se realizează în prezent prin folii de aluminiu de 0,3 mm.

— In această direcție — spunea tovarășul N. Traianescu — nu s-a realizat nimic. Acțiunea de sistematizare va antrena, desigur, și angrenajul care se cheamă cercetare, întrucît nu poate fi conceput progresul în realizarea construcțiilor din agricultură fără studierea sistemelor constructive și a amenajărilor tehnologice în vederea elaborării celor mai judicioase soluții aplicabile în țara noastră. În general, instituțiile de proiectări din agricultură au de suferit din cauza lipsei unui sector de cercetare menit să contribuie la introducerea noului în tipurile de construcții, la găsirea sistemelor de structuri specifice. E drept că s-au făcut unele experimentări la complexe în curs de execuție, dar nu s-au urmărit rezultatele în producție, pentru că, eventual, ceea ce s-a dovedit valoros să fie extins la construcții asemănătoare.

— In această direcție — spunea tovarășul N. Traianescu — nu s-a realizat nimic. Acțiunea de sistematizare va antrena, desigur, și angrenajul care se cheamă cercetare, întrucît nu poate fi conceput progresul în realizarea construcțiilor din agricultură fără studierea sistemelor constructive și a amenajărilor tehnologice în vederea elaborării celor mai judicioase soluții aplicabile în țara noastră. În general, instituțiile de proiectări din agricultură au de suferit din cauza lipsei unui sector de cercetare menit să contribuie la introducerea noului în tipurile de construcții, la găsirea sistemelor de structuri specifice. E drept că s-au făcut unele experimentări la complexe în curs de execuție, dar nu s-au urmărit rezultatele în producție, pentru că, eventual, ceea ce s-a dovedit valoros să fie extins la construcții asemănătoare.

— In această direcție — spunea tovarășul N. Traianescu — nu s-a realizat nimic. Acțiunea de sistematizare va antrena, desigur, și angrenajul care se cheamă cercetare, întrucît nu poate fi conceput progresul în realizarea construcțiilor din agricultură fără studierea sistemelor constructive și a amenajărilor tehnologice în vederea elaborării celor mai judicioase soluții aplicabile în țara noastră. În general, instituțiile de proiectări din agricultură au de suferit din cauza lipsei unui sector de cercetare menit să contribuie la introducerea noului în tipurile de construcții, la găsirea sistemelor de structuri specifice. E drept că s-au făcut unele experimentări la complexe în curs de execuție, dar nu s-au urmărit rezultatele în producție, pentru că, eventual, ceea ce s-a dovedit valoros să fie extins la construcții asemănătoare.

Ancheta noastră — prima dintr-o suită de articole — a urmărit să ofere cititorilor câteva din preocupările actuale ale acțiunii de sistematizare a localităților rurale. „Agricultura socialistă” pune coloanele sale la dispoziția specialiștilor, pentru tratarea oricăror probleme ce se circumscriu temei sugerate de titlul de mai sus: PEISAJUL SISTEMATIZAT — IMAGINEA NOULUI PITORESC RURAL.

Arh. D. DEFOUR  
Ion MARINA

Documentele dezbătute și aprobate de Conferința Națională a partidului indică dimensiunile la care trebuie concepută sistematizarea localităților rurale — sarcina tovarășului I. Vogel: politica neabătută de ridicare continuă a satului pe noi trepte ale civilizației se reflectă și în amploarea acestei acțiuni, comparabilă cu mecanizarea, chimizarea și irigațiile — triumful modernizării agriculturii. Sistematizarea rurală — care afectează spațiile intra și extravilane — este o verigă între planificarea în perspectivă a economiei și amplasarea în teritoriu a obiectivelor de producție, determinată de dezvoltarea rețelei de comunicație, energetică și de alimentare cu apă, strîns legată de așezările în jurul cărora gravitează obiectivele respective. Expuse foarte sintetic, acestea ar fi elementele de conținut ale studiilor și proiectelor de sistematizare. Cred că prima problemă la care ar trebui să ne referim este gruparea și amplasarea obiectivelor agricole.

— Creșterea investițiilor în agricultură — a intervenit tovarășul T. Ghercu — a făcut ca volumul construcțiilor să capete proporții deosebit de mari; aproape fiecare localitate este vecină cu un șantier. Mai mult ca oricînd, acum, cînd partidul a hotărît declanșarea acțiunii de sistematizare rurală, este momentul să judecăm adînc, să nu construim oricum. O cerință esențială a problemei puse în discuție consider că este concentrarea proceselor tehnologice — idee adoptată în I.A.S.-uri și care, în ultima vreme, după cît știu, a început să intereseze și cooperativele agricole — pentru realizarea de mari ferme zootehnice și agroindustriale în imediata vecinătate a așezărilor populare, în forma lor definitiv sistematizată. Tendința, mai veche, azi părăsită, de a se construi centre de producție cît mai departe, în cîmp, care s-au înconjurat treptat cu clădiri de locuit, a dus la apariția unor localități artificios create, mici, neeco-

nomice, lipsite de dotările care le-ar fi dat viabilitate, perspectivă. În noua viziune se vor putea concentra în jurul comunelor centrele de producție zootehnice și agroindustriale, bazele de recepție, depozitele, centrele de prelucrare a produselor agroalimentare (mori, brutării, puncte de colectare și prelucrare a laptei, de sortare și păstrare a legumelor și fructelor, de prelucrare a subproduselor vitico-pomicole, fabrici de nutrețuri combinate), ateliere anexe pentru producerea de artizanat, cărămizi, var, pentru prestări de servicii către populație. — La amplasarea unor obiective industriale a căror materie primă e de proveniență agricolă — a adăugat tovarășul P. Robotă — trebuie să se țină seama de o serie de caracteristici specifice. Cunoaștem, de pildă, că unele întreprinderi, cum sînt uzinele de vinificație, fabricile de conserve, de zahăr, topitoriile de în și cîneapă, au o activitate sezonieră, de 3—5 luni pe an; în rest nu sînt folosite dotările tehnice, mijloacele de transport, spațiile de depozitare și o mare parte din forța de muncă. Cînd se încheie producția, mulți muncitori pleacă și se întîmplă că pînă în anul viitor ei își găsesc de lucru în alte locuri, ceea ce înseamnă pentru unitățile respective cheltuieli suplimentare pentru calificarea altui lot de personal. Situația acestor întreprinderi nu lîngă orașe, ci pe teritoriul marilor localități rurale din zona care asigură materia primă, înlătură definitiv deficiența amintită și creează în plus, avantajul că se înființează transportul materiei prime din cîmp la fabrică și al produselor secundare rezultate din fabricație, utilizate la furajarea animalelor. — Sporirea gradului de dotare cu instalații a obiectivelor ce se vor construi în mediul rural este impusă de tendința naturală spre progres, exprimată de cerințele de confort ale oamenilor, de asigurarea condițiilor care favo-

ritează obținerea unei eficiențe superioare a muncii. Este de la sine înțeles că, în cazul obiectivelor mici și dispersate, toate instalațiile devin prohibitiv, prin faptul că sînt scumpe. Efortul ce se face pentru localizarea și exploatarea sistemelor de alimentare cu apă și canalizare, de alimentare cu energie electrică și termică este cu atît mai ușor de suportat cu cît gruparea diversilor consumatori este mai concentrată. — Alimentarea cu apă și electricitate a obiectivelor agricole — a precizat tovarășul T. Ghercu — va constitui un capitol pe care sistematizarea rurală nu-l va minimaliza și pe care, desigur, îl va trata în formula distribuției stradale, specific citadină. Efectuîndu-se instalațiile necesare, ele trebuie să fie dimensionate în așa fel încît să satisfacă și nevoile comunelor. Am la îndemînă un exemplu. Lucrările pentru alimentarea cu apă și curent electric a complexului pentru creșterea industrială a porcilor de la periferia localității Băilești, regiunea Oltenia, sînt proiectate pentru a răspunde și cerințelor consumului public. Cooperarea dintre centrele de producție agricole și chiar industriale este metoda cea mai convenabilă pentru dezvoltarea rețelei de utilități; pe această cale s-a realizat în aval de Călărași, de-a lungul Dunării, pe o distanță de 8 km., alimentarea cu apă a citorva comune. Pe această cale se poate traduce în fapt sistematizarea drumurilor și șoselelor care, acolo unde este posibil, trebuie să evite așezările populare care obligă la reducerea vitezei economice a mijloacelor de transport. În ceea ce privește modernizarea rețelei stradale, aceasta urmărește să facă posibilă pe orice timp legătura dintre centrul civic al comunei, centrele de producție aferente și artera de comunicație națională sau zonă. Cum astfel de amenajări presupun eforturi bănești, nu chiar neglijabile, cooperarea

pentru realizarea lor se impune ca o soluție binevenită. — La construcțiile agrozootehnice, datorită unor condiții obiective, există o diferențiere inițială între materialele și metodele folosite în cooperativele agricole și cele practicate în fermele de stat. Cooperativele agricole, în marea majoritate a cazurilor, execută construcții în regie proprie, prin brigăzile lor de construcții, nu întrebunțează materiale prefabricate și nu utilizează metode industriale de lucru. În fermele de stat, activitatea de construcție revine întreprinderilor specializate. Fără îndoială că această împrejurare are multe tangențe cu acțiunea de sistematizare. Tipizarea proiectelor și a materialelor este unul din punctele de contact asupra cărora s-au făcut uzite, în timp, păreri controversate. — Industrializarea în construcții — și-a adus o nouă contribuție la ancheta noastră tovarășul I. Vogel — condiție absolută pentru scurtarea și ridicarea calității execuției, se poate realiza prin utilizarea parametrilor construcțiilor, căutîndu-se ca printr-un număr redus de elemente, obținute industrial, să se asigure un tip sau mai multe tipuri de hale, în care să fie posibilă desfășurarea optimă a variațelor procese tehnologice agrozootehnice. Tendința mondială se îndreaptă categoric către materiale ușoare cu efecte favorabile asupra prețului de cost: plăcile de azbociment de calitate îmbunătățită, cu o deschidere mărită, pentru învelitoare, polistirenul expandat pentru termoizolații; elementele de structură se realizează din beton armat sau precomprimat. O astfel de soluție poate avea indici de consum și de cost extrem de avantajoși, față de altele mai vechi, care utilizează elemente grele din beton armat prefabricat: — metal 5 kg/mp, față de 18—20 kg/mp. — beton 4 cm/mp, față de 10—20 cm/mp. — cost 150 lei/mp. — Totuși, unificarea parametrilor, crearea „halei universale” — a opinat tovarășul N. Traianescu — nu tre-

tele să fie produse în poli-goane intercooperatiste, la nivelul viitoarelor județe. — Cei dinții pași pentru mecanizarea procesului muncii în construcțiile agricole ale cooperativei au fost făcuți; s-au creat seturi de utilaje adaptate la tractor, capabile să înlocuiască omul: sape de forat fundături, cupe de ridicat și transportat cărămizi, pămînt, moloz, lame pentru nivelat terenul, malaxoare de mortar etc. În care anume cooperative agricole pot fi văzute „la treabă” asemenea mașini e mai greu de spus, pentru că ele abia au apărut aici-colo cite una. Construcțiile agricole sînt un domeniu în care noul se lasă așteptat; încercările, experimentările se fac cu multă timiditate. — În această direcție — spunea tovarășul N. Traianescu — nu s-a realizat nimic. Acțiunea de sistematizare va antrena, desigur, și angrenajul care se cheamă cercetare, întrucît nu poate fi conceput progresul în realizarea construcțiilor din agricultură fără studierea sistemelor constructive și a amenajărilor tehnologice în vederea elaborării celor mai judicioase soluții aplicabile în țara noastră. În general, instituțiile de proiectări din agricultură au de suferit din cauza lipsei unui sector de cercetare menit să contribuie la introducerea noului în tipurile de construcții, la găsirea sistemelor de structuri specifice. E drept că s-au făcut unele experimentări la complexe în curs de execuție, dar nu s-au urmărit rezultatele în producție, pentru că, eventual, ceea ce s-a dovedit valoros să fie extins la construcții asemănătoare.

— In această direcție — spunea tovarășul N. Traianescu — nu s-a realizat nimic. Acțiunea de sistematizare va antrena, desigur, și angrenajul care se cheamă cercetare, întrucît nu poate fi conceput progresul în realizarea construcțiilor din agricultură fără studierea sistemelor constructive și a amenajărilor tehnologice în vederea elaborării celor mai judicioase soluții aplicabile în țara noastră. În general, instituțiile de proiectări din agricultură au de suferit din cauza lipsei unui sector de cercetare menit să contribuie la introducerea noului în tipurile de construcții, la găsirea sistemelor de structuri specifice. E drept că s-au făcut unele experimentări la complexe în curs de execuție, dar nu s-au urmărit rezultatele în producție, pentru că, eventual, ceea ce s-a dovedit valoros să fie extins la construcții asemănătoare.

— In această direcție — spunea tovarășul N. Traianescu — nu s-a realizat nimic. Acțiunea de sistematizare va antrena, desigur, și angrenajul care se cheamă cercetare, întrucît nu poate fi conceput progresul în realizarea construcțiilor din agricultură fără studierea sistemelor constructive și a amenajărilor tehnologice în vederea elaborării celor mai judicioase soluții aplicabile în țara noastră. În general, instituțiile de proiectări din agricultură au de suferit din cauza lipsei unui sector de cercetare menit să contribuie la introducerea noului în tipurile de construcții, la găsirea sistemelor de structuri specifice. E drept că s-au făcut unele experimentări la complexe în curs de execuție, dar nu s-au urmărit rezultatele în producție, pentru că, eventual, ceea ce s-a dovedit valoros să fie extins la construcții asemănătoare.

Ancheta noastră — prima dintr-o suită de articole — a urmărit să ofere cititorilor câteva din preocupările actuale ale acțiunii de sistematizare a localităților rurale. „Agricultura socialistă” pune coloanele sale la dispoziția specialiștilor, pentru tratarea oricăror probleme ce se circumscriu temei sugerate de titlul de mai sus: PEISAJUL SISTEMATIZAT — IMAGINEA NOULUI PITORESC RURAL.

Arh. D. DEFOUR  
Ion MARINA

ANCHETA NOASTRĂ PE TEMA:

## Sistematizarea, amplasarea și construirea obiectivelor agricole

la care au participat:

DE LA INSTITUTUL DE STUDII ȘI PROIECTĂRI AGRICOLE

arhitect Iosif VOGEL,  
arhitect șef

ing. agronom Petru ROBOTĂ,  
proiectant șef

arhitect Nicolae TRAIANESCU,  
proiectant consilier

DE LA DEPARTAMENTUL I. A. S.

arhitect Teodor GHERCU,  
director general

DE LA UNIUNEA NAȚIONALĂ A COOPERATIVELOR AGRICOLE DE PRODUCȚIE

ing. constructor Anton DUNDARU,  
șef de secție

## Expresia voinței întregului partid și popor

(Urmare din pag. 1)

În locul actualilor regiuni și raioane, care nu mai corespund cerințelor, s-a stabilit înființarea de județe, la a căror delimitare se vor lua în considerare atît factorii izvorînd din tradiție, cît și mai ales cei determinați de actuala configurație economico-geografică și demografică a țării. S-au prevăzut, de asemenea, măsuri pentru dezvoltarea comunelor, crearea unui tip de comună modern, cu dotări corespunzătoare. Noi structuri administrativ-teritoriale îi va corespunde și o nouă structură organizatorică de conducere a treburilor obștești — consiliile județene, orașenești și comunale — avînd drepturi și atribuții mult mai largi în rezolvarea sarcinilor de ordin administrativ-rosodăresc, economic, cultural și de învățămînt.

Aplicarea în viață a măsurilor stabilite de Conferința Națională a partidului va avea ca urmare eliminarea paralelismelor și suprapunerilor existente, simplificarea muncii de elaborare a hotărîrilor și creșterea operativității în îndeplinirea lor și, în ultimă instanță, sporirea eficienței întregii activități economice și sociale. Acestui scop fundamental îi slujesc și măsurile adoptate de Conferință, și care au început să fie traduse în viață, cu privire la îmbunătățirea activității organelor centrale ale partidului, a Marii Adunări Naționale și a Consiliului de Stat, a organizațiilor de masă și obștești, și a organelor locale de partid și de stat.

Prin amploarea și profunzimea măsurilor adoptate, prin efectele pozitive pe care acestea le vor avea în viața întregului popor, Conferința Națională a Partidului Comunist Român se înscrie ca un eveniment de mare însemnătate în istoria României socialiste. Muncind cu elan pentru îndeplinirea acestor prevederi, înălțînd un de an țara, oamenii muncii își îndeplinesc, așa cum se subliniază în Raportul tovarășului Nicolae Ceaușescu, o datorie sacră față de înaintași, de generațiile prezente, cît și față de viitorime, față de ziua de mîine a patriei noastre.

## TIMPUL PROBABIL



Răciră vremea, care a început în ultimele zile ale săptămîinii trecute, a fost mai accentuată în jumătatea de nord-vest a țării, unde timpul a căpătat aspect de iarnă. A nins în Oltenia, Banat, Ardeal, Moldova și în regiunea de munte. Local, în aceste regiuni, zăpada a fost viscolită. Stratul de zăpadă care a acoperit în aceste zone aproape complet solul influența persistentă a unui transport de aer dinspre sud și sud-vest au căzut ploi moderate și burnițe. Aceasta în timp ce în Transilvania s-au înregistrat cele mai coborîte temperaturi din ultimele zile (minus 2 grade la Toplița și Joseni). Cu toate că temperaturile minime în aer

au fost destul de coborîte în jumătatea de nord-vest a țării, în stratul aerului, pînă la 20 cm, temperatura a înregistrat în toate regiunile țării valori cuprinse între 0 și 5 grade, iar la suprafața solului — minus 1 și 2 grade; în Transilvania — minus 4 grade. Rezervele de umiditate acumulate pînă în prezent în stratul aerului sînt satisfăcătoare, în afară de podișul Birladului, unde sînt mai slabe. Într-o parte a intervalului precipitațiile vor fi izolate și nelinșmate cantitativ. Vin-turile minime vor fi cuprinse între minus 6 și plus 4 grade, local mai coborîte, iar maximele între minus un grad și plus 7 grade.



# La nivelul cerințelor economiei naționale

(Urmare din pag. 1)

agricole în creșterea producției reflectă preocuparea susținută a partidului și statului pentru dezvoltarea acestui sector, grija deosebită pentru ridicarea nivelului de viață al țărănimii.

Hotărârea Conferinței Naționale a partidului, legată de Marea Adunare Națională, ca reprezentanții organizațiilor de masă să participe în calitate de miniștri la activitatea guvernului constituie o înaltă prețuire acordată rolului pe care ele îl au în viața societății și o nouă expresie a democrației noastre socialiste, ceea ce va crea condiții ca în soluționarea tuturor problemelor majore să se folosească experiența acumulată.

Deși dinamica pe ultimii ani a indicatorilor economici din cooperativile agricole reflectează o dezvoltare ascendentă a economiei cooperatiste, trebuie să arătăm că rezultatele obținute nu sunt la nivelul bazei tehnico-materiale în continuă creștere și perfecționare, nu reflectă rezervele și potențialul ridicat al agriculturii cooperatiste. Este pe deplin întemeiată aprecierea din Raportul tovarășului Nicolae Ceaușescu, prezentat Conferinței Naționale, că agricultura poate și trebuie să-și aducă pe viitor o contribuție mai mare la dezvoltarea economiei naționale, la sporirea acumulărilor socialiste.

Conducerea partidului a atras în repetate rânduri atenția ca în planificarea producției cooperativelor agricole să se țină seama de condițiile concrete ale fiecărei unități. Trebuie spus însă că nici consiliile agricole și nici uniunile cooperatiste nu au reușit să aplice peste tot, în practică, principiile și indicațiile stabilite. S-a ajuns, astfel, la situația că unele cooperative, care au de obțin producții mari, să-și prevadă prin plan sarcini sub posibilitățile lor, în timp ce altele li se cere să cultive plante care nu dau cele mai bune rezultate. Pentru înlăturarea acestor neajunsuri se impune ca, împreună cu uniunile cooperatiste, consiliile agricole să ia în continuare măsuri pentru îndeplinirea indicațiilor conducerii partidului, să-și îmbunătățească substanțial activitatea pe linia repartizării mai judicioase, pe zone și unități, a sarcinilor de plan.

O problemă esențială a agriculturii noastre este folosirea rațională a pământului. În acest domeniu există și există încă serioase neajunsuri. An de an se scot din circuit agricol însemnate suprafețe de teren, de multe ori fără nici o justificare, iar în unele cazuri suprafețele folosite pentru diferite obiective industriale depășesc nevoile reale ale acestora. Ca urmare a acestor deficiențe, numai în perioada 1962-1966 suprafața arabilă a cooperativelor agricole a fost diminuată cu peste 150.000 ha. Reglementarea prin lege a modului de gospodărire a fondului funciar va duce la eliminarea unor astfel de situații.

Un vast sector de activitate din cooperativile agricole, unde există rezerve inepuizabile de sporire a producției, îl constituie îmbunătățirea funciare. În ultimii ani, conducerea partidului nostru s-a preocupat deosebit de mult de extinderea și dezvoltarea tuturor lucrărilor de îmbunătățiri funciare, considerându-le ca unul din factorii de bază ai intensificării producției agricole. Cooperativile agricole au îmbrățișat cu entuziasm măsurile inițiate în această direcție, în unele regiuni ca București, Oltenia, Galați, Dobrogea executarea acestor lucrări transformându-se într-o acțiune de masă. În ultimii doi ani, cooperativile agricole au executat, cu posibilități locale, amenajări pentru irigații pe o suprafață de circa 200.000 ha. Multe din suprafețe au fost amenajate prin organizarea de acțiuni

intercooperatiste. Uniunile cooperatiste vor asigura, în continuare, organizarea mai temeinică în cooperative a tuturor lucrărilor de îmbunătățiri funciare, urmărind ca acestea să fie folosite cu maximum de eficiență. Va trebui să acordăm o atenție sporită lucrărilor de desecare, mai ales în regiunile Banat, Crișana și Maramureș, precum și lucrărilor de combatere a eroziunii solului, care în multe cooperative afectează o suprafață însemnată. Acestor preocupări este firesc să li se adauge eforturi mai susținute din partea ministerelor și celorlalte organe centrale, care livrează cooperative agricole agregatele și utilajele necesare executării și folosirii amenajărilor respective.

Ridicarea cooperativelor agricole la nivelul cerințelor economiei naționale depinde într-o măsură hotărâtoare de buna organizare a muncii și de creșterea interesului materiale a membrilor cooperativelor. În vederea soluționării acestei importante probleme, Uniunea Națională a Cooperativelor Agricole de Producție a elaborat norme de muncă orientative pentru sectoarele de bază ale cooperativelor, a stabilit măsuri necesare aplicării retribuțiilor suplimentare, încadrării și retribuțiilor personale de conducere și tehnico-administrativ, precum și ale măsurilor cerute de îmbunătățirea organizării și retribuțiilor muncii. Aplicarea în practică a acestora a condus la folosirea mai bună a forței de muncă în cooperative, la creșterea interesului materiale a țăranilor cooperativi. Este necesar ca, în continuare să se ocupe de îmbunătățirea și perfecționarea organizării muncii în cooperative, să stabilim forme cât mai eficiente de interesare a membrilor cooperativelor, care să corespundă actualului stadiu de dezvoltare a cooperativelor agricole, specificul lor.

Un factor important în sporirea veniturilor bănești va trebui să-l constituie dezvoltarea puternică a legumiculturii, viticulturii, pomiculturii și zootehniei — sectoare în care producțiile obținute nu sunt pe măsura posibilităților existente în cooperative. Pentru realizarea acestui obiectiv, eforturile principale ale uniunilor cooperatiste vor trebui îndreptate spre dezvoltarea și modernizarea bazei tehnico-materiale de producție. În această direcție, construirea de sere și solarii, dezvoltarea plantațiilor de fructe și pomi, folosirea pe scară largă în aceste sectoare a mecanizării și irigațiilor, a electricității și a alimentărilor cu apă în sectorul zootehnic sînt principalele sarcini pe care va trebui să le rezolvăm în perioada ce urmează.

O domeniul larg de activitate al uniunilor îl constituie investițiile și construcțiile în cooperativele agricole de producție. Pe linia folosirii lor eficiente, au fost organizate în cooperativele agricole de producție un număr însemnat de îngrășători de animale, s-a trecut la construirea de sere și solarii, ateliere intercooperatiste de reparații etc.

Pe baza indicațiilor date de conducerea partidului, Uniunea Națională a luat unele măsuri în vederea concentrării fondurilor de investiții pe cele mai importante obiective productive și care să asigure o eficiență economică sporită. Analizând situația investițiilor din sectorul cooperatist, Comitetul executiv al Uniunii Naționale a ajuns la concluzia că una din căile cele mai importante, prin care se poate înlătura concentrarea fondurilor, este construirea prin asocieri, din fondurile cooperativele agricole, a unor obiective productive de mare eficiență economică, cum sînt: fabrici de furaje combinate, unități de prelucrare și semănătură industrializate a unor produse agricole, sere cu încălzire tehnică și alte obiective, pentru realizarea cărora trebuie concentrate toate forțele.

Un sector în care cooperativele agricole dispun de resurse și posibilități inepuizabile pentru sporirea veniturilor și căruia trebuie să i se acorde o atenție mai mare în viitorii ani este acela al activităților anexe și al prestațiilor de servicii. Există posibilități ca, față de o producție globală de 526 milioane de lei, realizată în 1966 din aceste activități, unitățile să ajungă în 1970 la cel puțin 2 miliarde de lei.

În ultimii ani s-a îmbunătățit simțitor activitatea de valorificare a produselor agricole. Faptul că relațiile dintre cooperative și organizațiile contractante sînt stabilite pe baze comerciale, că statul este un cumpărător ferm al întregului disponibil de produse agricole creează cooperativele condiții deosebit de avantajoase pentru creșterea producției și valorificarea superioară a produselor. Dar și în acest domeniu mai sînt multe de făcut, îndeosebi pe linia întăririi disciplinei contractuale și a simplificării sistemului actual de contractare. Existența unui număr mare de delegați ai diferitelor ministere și organizații centrale, care vin în cooperative pentru încheierea de contracte, creează greutăți unităților de deservire a produsului de producție, mînd totodată cheltuielile organizațiilor contractante. Uniunea Națională va studia mai atent aceste probleme și va stabili, împreună cu organizațiile interesate, cele mai potrivite măsuri care să determine creșterea eficienței în activitatea de valorificare a produselor agricole.

Măsurile de dezvoltare a agriculturii noastre, de îmbunătățire continuă a activității cooperativele agricole de producție se împletesc cu preocupările pentru înlăturarea generală a sărăciei române. Documentele referitoare la sistematizarea localităților rurale, adoptate de Conferința Națională, reflectă politica consecventă a partidului nostru de dezvoltare a satelor, de lichidare a deosebirilor esențiale dintre sat și oraș, de ridicare continuă a condițiilor de viață ale populației sătești. Întărirea măsurilor stabilite are o importanță hotărâtoare pentru dezvoltarea multilaterală a vieții rurale, pentru valorificarea deplină a uriaselor rezerve de care dispune agricultura.

Prin crearea unor comune puternice, cu un ridicat potențial economic, se realizează condiții deosebit de favorabile pentru creșterea gradului de intensificare a producției agricole, prin folosirea mai rațională a terenului agricol, extinderea pe scară mai largă a mecanizării, electricității, amplasarea mai judicioasă a obiectivelor de investiții. Se vor asigura, de asemenea, condiții mult mai prielnice pentru deservirea de acțiuni intercooperatiste și întărirea relațiilor cu diferite organizații de stat și cooperatiste situate pe teritoriul aceluiași comune. Totodată, măsurile stabilite de partid vor conduce treptat la schimbarea radicală a înfățișării satelor noastre sub raportul dezvoltării construcțiilor social-culturale și tehnico-edilitare, asigurînd creșterea continuă a gradului de civilizație a țăranimii.

Oamenii muncii de la sate au primit cu încredere și entuziasm hotărârile Conferinței Naționale a partidului. Privind și viitorul prin luminoase perspective deschise de măsurile elaborate de partid, harnica noastră țăranime, uniunile cooperatiste vor munci cu și mai multă perseverență pentru continuă înflorire a agriculturii și a satului românesc, aducîndu-și contribuția la dezvoltarea impetuoasă a economiei naționale. Prin munca neobosită a lucrătorilor de pe ogoare, a întregului popor se vor obține noi și importante succese pe drumul înaintării neabătute a patriei noastre spre culmile prosperității și prosperității.

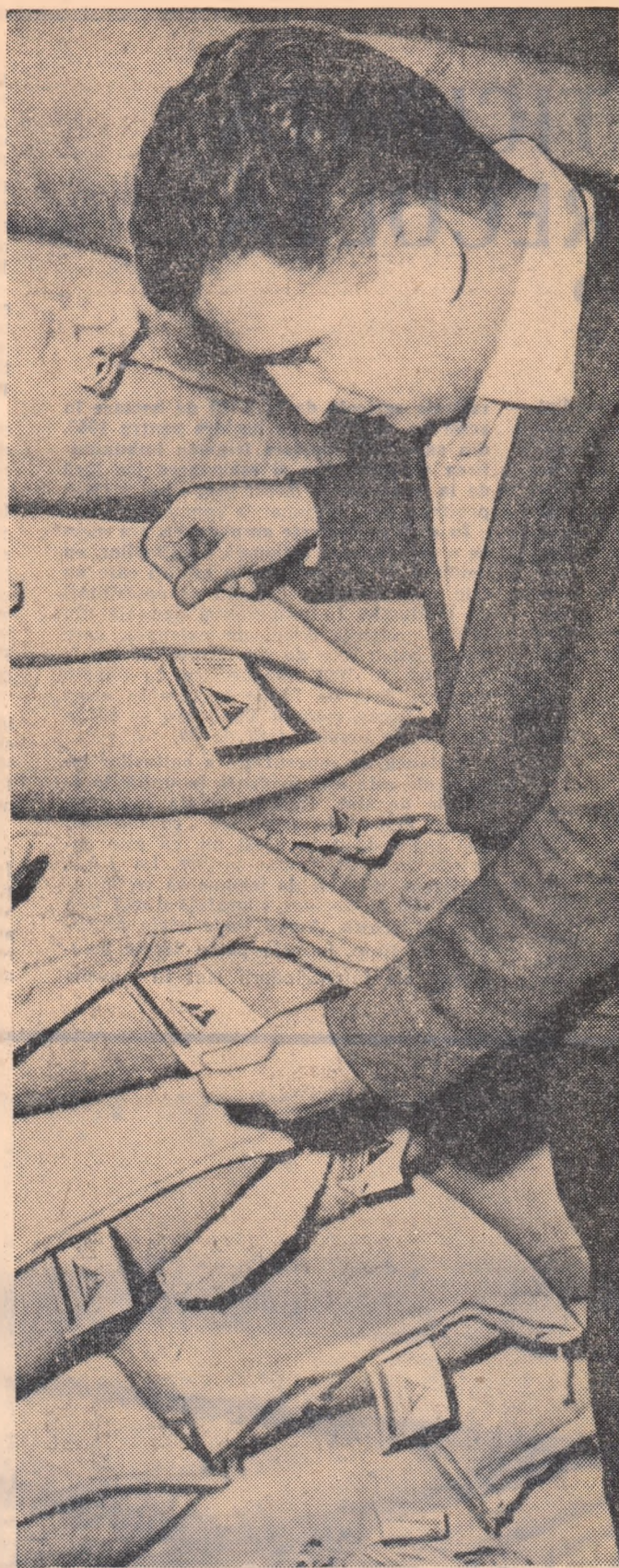

La cooperativa agricolă Cristian, regiunea Brașov, întreaga cantitate de sămînță de griu destinată lotului semincer este depozitată în magazie. Periodic, inginerul agronom Ovidiu Preda trece pe aici și controlează cu multă grijă starea semințelor.

Foto: N. NICOLAESCU

## Puncte de vedere

### SE CALCULEAZĂ CORECT PRODUCȚIA NETĂ?

Necesitatea asigurării neîntrerupte a reproducției socialiste largite impune calcularea cât mai corectă a valorii producției nete. În prezent însă, în cheltuielile materiale sînt incluse și unele care nu sînt de această natură, ca impozite, taxe, prime de asigurare, contribuții etc. În lucrarea sa „Întreprinderea agricolă socialistă”, dr. V.V. Topor arată că deși mijloacele bănești preluate pentru plata impozitelor, taxelor, primelor de asigurare, contribuțiilor etc. nu reprezintă, prin natura lor, cheltuieli materiale, statutul cooperativele agricole de producție le consideră totuși, în această categorie. O asemenea considerare se datorează faptului că actualul sistem de evidență contabilă din cooperativele agricole nu-și propune să urmărească prețul de cost, pe elemente de cheltuieli și articole de calculație. Dar, după cum se știe, asemenea cheltuieli sînt componente ale valorii mărfii, dar nu și ale prețului de cost. Ca urmare, noi considerăm că acest procedeu are o influență nefavorabilă asupra determinării producției nete.

Este știut că valoarea producției nete, conform statutului cooperativele agricole, rezultă ca diferență între valoarea producției globale și a cheltuielilor materiale efectuate pentru obținerea ei. Scăzînd din cheltuielile materiale sumele plătite pentru impozite, taxe etc. aceste cheltuieli se reduc în mod obiectiv, crescînd astfel în mod real valoarea producției nete. Deoarece impozitele plătite de cooperativele agricole reprezintă o parte a muncii pentru so-

cietate depusă de cooperatori și contribuie la formarea mijloacelor bănești generale, necesare statului, credem că ar fi mai just ca ele să fie preluate din plusprodusul și evidențiate ca atare.

În tabelul alăturat se poate observa evoluția producției nete, în trei regiuni, în condițiile cuprinderii impozitelor, taxelor, primelor de asigurare etc. atît ca elemente ale cheltuielilor materiale (varianta I), cît și ale producției nete (varianta a II-a). În toate cele trei cazuri analizate, în varianta a II-a au rezultat creșteri cu cîte 2 la sută a valorii producției nete. Acest mod de calculare a producției nete și a cheltuielilor materiale se practică de altfel, în prezent în cooperativele agricole care calculează experimental prețul de cost.

Parțea plusprodusului obținut de cooperativele agricole și transferat la bugetul statului, pe calea impozitelor și taxelor, se transformă în fond de acumulări și consum la dispoziția societății. Sîntem de părere că un asemenea mod de a considera sumele destinate plății impozitelor, taxelor și primelor de asigurare poate contribui la stabilirea, în viitor, a unui preț de cost real în cooperativele agricole, pe baza cărui să se asigure un mai just sistem de costuri de realizare a produselor și la calcularea mai corectă a valorii producției nete.

Florian TRICĂ  
de la Institutul de cercetări pentru economie agrară  
Sabin CERCELARU

Regiunea	Varianta	Valoarea producției globale %	Cheltuieli materiale %	Valoarea producției nete %
Banat	I	100	43	57
	II	100	41	59
Dobrogea	I	100	46	54
	II	100	44	56
Galați	I	100	39	61
	II	100	37	63

## a n u n Ț u r i



- **DIFERITE ÎMPLEȚITURI DIN NUIELE** (coșuri pentru legume și fructe etc) în număr nelimitat;
- **300 000 BUCĂȚI CĂRĂMIZI** de dimensiunile 28 x 14 x 7, a 0,60 lei bucată;
- **GARDURI DIN FIER FORJAT** la prețul de 120, 150 și 180 lei metru liniar;
- **PRODUCE ȘI VINDE** în anul 1968 cooperativa agricolă de producție din comuna Bervenii, raionul Carei, regiunea Maramureș. Adresați comenzi ferme și din vreme.
- **REPARAȚII CURRENTE AUTO**, pentru unitățile cooperatiste și de stat. EXECUTĂ în atelierul său cooperativa agricolă de producție din comuna Dragomirești, raionul Tîrgoviște, regiunea Ploiești. Mesteri cu o bună calificare. Adresați-vă cu încredere.
- **Cooperativa agricolă Lipia**, oraș Buzău, regiunea Ploiești, VINDE 4 semănători noi de porumb pentru irigații animale cu două rînduri și CUMPARĂ 7.000 bucăți spalieri de beton, lungi de 2,80 m sau 3,25 m.
- **Cantități de CHERES-TEA** între 15-20 mc, BILE MANELE — 25-50 mc, CIMENT 10-20 tone CUMPARĂ din stoc disponibile următoarele cooperative agricole din raionul Lehliu, regiunea București: Fundulea, Gurbănești, Hagieni, Sărulești, Tămădău, Tărceni și Rași. Cel interesați se vor adresa în scris sau telefonic la sediile unităților amintite. (2)
- **Cooperativa agricolă de producție din comuna Căpleni, raionul Carei**, regiunea Maramureș, primește comenzi pentru PRODUCEREA ȘI LIVRAREA în anul 1968 a 300.000 bucăți cărămizi de dimensiunile 28x14x7. De asemenea, CONFECȚIONEAZĂ ȘI VINDE coșuri din nuiele pentru cîrte, pentru legume și fructe, în număr nelimitat.
- **PĂMÎNT DE TURBA ȘI DE FRUNZE**, pentru sere și răsadnițe, LIVREAZĂ la cerere, în cantități nelimitate, cooperativa agricolă de producție din comuna Dumbrăvița, raionul Făgăraș, regiunea Brașov.
- **GHIVECE DE FLORI**, de mărimi diferite, de calitate superioară, PRODUCE în atelierele sale moderne cooperativa agricolă din Cristian-Brașov. În prezent, unitatea VINDE din stoc 92.000 ghivece de flori. Se primește comenzi pentru livrarea de ghivece în anul 1968.
- **Cooperativile agricole de producție din comunele Asușu de Jos și Birsău de Jos, raionul Cehu Silvaniei, regiunea Maramureș, CONFECȚIONEAZĂ ȘI VINDE la cerere ARACI pentru legumicultură, în număr nelimitat. Adresați comenzi ferme pentru 1968.**
- **ELECTRO-POMPA** în bună stare de funcționare VINDE cooperativa agricolă de producție din comuna Fizeșul Gherlei, raionul Gherla, regiunea Cluj. (2)
- **1.300 MĂTURI DIN SORG**, a 7 lei bucată, VINDE argon din stoc cooperativa agricolă de producție din comuna Persinari, raionul Tîrgoviște, regiunea Ploiești.
- **Cooperativa agricolă de producție din comuna Resighea, raionul Marghita, regiunea Crișana, CONFECȚIONEAZĂ la cerere CĂRĂMIZI pentru construcții. Ea are în stoc și VINDE la preț convenabil 300.000 bucăți cărămizi. Adresați comenzi ferme. Plata se face în numerar sau prin virament.**
- **20.000 bucăți MĂTURI DIN SORG**, cu coadă, VINDE din stoc cooperativa agricolă de producție din comuna Abrămuț, raionul Marghita, regiunea Crișana.
- **100.000 bucăți BUTAȘI VITE** altoite din soiurile Hamburg, Afuz-Aly, Regina Villor și Cardinal care în stoc și VINDE cooperativa agricolă de producție „8 Martie” din comuna Tigănești, raionul Alexandria, regiunea București. Prețul: 1,50 lei vița. Plata se face în numerar sau prin virament. (2).
- **Var de calitate superioară** a 0,70 lei kg produce și VINDE loco depozit cooperativa agricolă de producție din comuna Sîlpeni, raionul Muscel, regiunea Argeș.
- **50.000 bucăți CĂRĂMIZI VINDE** din stoc cooperativa agricolă de producție din comuna Sălacea, raionul Marghita, regiunea Crișana. Cooperativa primește comenzi ferme pentru CONFECȚIONAREA de cărămizi, în număr nelimitat, în anul 1968.
- **SĂMÎNTA DE TRIFOI** — 3.000 kg și, respectiv, 1.300 kg, VINDE la preț de înțelegere cooperativele agricole de producție din comunele Babșa și Giurtelecu, raionul Cehu Silvaniei, regiunea Maramureș.
- **Cooperativa agricolă de producție din comuna Buceșani, raionul Tîrgoviște, regiunea Ploiești, PRIMEȘTE COMENZI pentru LIVRAREA în anul 1968 a următoarelor produse din ramurile anexă:**  
— VAR de calitate, în cantități nelimitate, a 0,80 lei/kg;  
— CĂRĂMIZI, a 0,45 lei bucată, în număr nelimitat.  
Adresați comenzi ferme.

ANUNȚURILE SE PRIMEȘTE LA URMĂTOAREA ADRESĂ: AGENȚIA DE PUBLICITATE EDITURA „ȘCINTEIA”, BUCUREȘTI, OFICIUL POȘTAL NR. 45, STR. 13 DECEMBRIE NR. 26, BLOCUL 8, TELEFON 14.15.16.

## PERFEȚIONAREA SISTEMULUI DE EVIDENȚĂ CONTABILĂ ÎN COOPERATIVELE AGRICOLE

### Decontarea fondurilor destinate pensiilor

În prezent, evidența decontărilor dintre filialele raionale ale Casei de pensii și cooperativele agricole de producție se ține cu ajutorul a șase conturi sintetice și anume: 242/1 „Decontări între filialele raionale și cooperative privind contribuția cooperativele de 3,5 la sută aferentă anului curent”; 242/2 „Decontări între filialele raionale și cooperative privind contribuția cooperativele de 3,5 la sută aferentă anului precedent”; 242/3 „Decontări între filialele raionale și cooperative privind contribuția membrilor de 5-10 lei aferentă anului curent”; 242/4 „Decontări între filialele raionale și cooperative privind contribuția membrilor de 5-10 lei aferentă anului precedent”; 242/5 „Decontări între filialele raionale și cooperative privind plata pensiilor”; 242/6 „Alte decontări între filialele raionale și cooperative”.

### Opțiuni pentru practic

Atunci cînd s-au propus unele din actualele documente de evidență mi-am exprimat îndoiela asupra eficacității lor, susținînd că-i bine să rămînem la cele care existau. Mai direct, mai pe oculte, unii colegi mi-au reproșat că optez pentru vechi, neținînd seama că, în fond, nu de vechi era vorba, ci de metode care trecuseră — poate nu cu note strălucite — examenul practicii. Acum, după ce și noile documente s-au prezentat în fața aceluiași examen, se poate trage concluzia că ele sînt inferioare celor pe care le-am înlocuit.

Acesta este motivul pentru care consider oportună revenirea la vechile borderouri, de avans, mai practice decît cel actual, deoarece permite eliberarea concomitentă a mai multor produse de către gestionarii diferiți.

În plus, actualul borderou ar trebui să fie din pergament, nu din hîr-

te, pentru a putea rezista tuturor manipulărilor din timpul unui an, în condițiile magaziei.

Este, de asemenea, necesară revenirea la vechiul registru de decontări cu membrii unității.

În registru se putea vedea limpede și lesne, totodată, ce are de primit fiecare membru, ce și cit anume i s-a dat, ce mai trebuie să primească. În afară de faptul că ne impune un sistem de lucru anevoios, actualele fișe nu ne permit să cunoaștem datele enumerate. Fiindu-ne strict necesare, noi trebuie să căutăm aceste date în borderourile anterioare, consumînd un mare volum de muncă.

Revenirile pe care le propun sînt, după părerea mea, nu o opțiune pentru vechi, ci una pentru practic.

Ion NEGOESCU  
contabil șef la cooperativa agricolă Zorile, regiunea Ploiești



# POATE FI ANTICIPATĂ VIITOAREA RECOLTĂ DE LEGUME ?



În perioada actuală și în cea imediat următoare se asigură, prin acțiuni specifice, bazele viitoarei producții de legume. Legumicultorii știu bine aceasta și, în majoritatea cazurilor, procedează în consecință. Înlăturarea unor deficiențe repetate în aprovizionarea populației cu legume, generate, în bună măsură, de neasigurarea sortimentelor solicitate, de livrarea și prețurile defectuoase a mărfii, adeseori de o calitate necorespunzătoare, impun preocupări sporite. Cum se acționează, în aceste zile, pentru ca măsurile preconizate să devină realitate ?

## În regiunea Banat

O convorbire cu ing. Gheorghe Honu, vicepreședinte al consiliului agricol regional, și ing. Ion Coroiu, vicepreședinte al uniunii regionale a cooperativei agricole, a pus în evidență câteva măsuri care constituie baza pregătirii producției viitoare de legume în regiune. Între acestea: amplasarea mai corespunzătoare a culturilor, extinderea suprafețelor cultivate în coope-

rativile agricole de la 8 000 de hectare în acest an, la 10 000 de hectare pentru 1968, din care 9 500 hectare irigate, îmbunătățirea sortimentelor și esalonarea lor încă de la însămânțare (acest fapt fiind stabilit printr-un act adițional la contract).

În ceea ce privește amplasarea, s-a mers pe o așezare mai rațională a culturilor, cu tendința de concentrare în unități care au cele mai prielnice condiții și posibilități de producție. În cooperativa agricolă din Macea, raionul Arad, de exemplu, care are și patru sere de tip industrial, vor fi cultivate, în 1968, 150 hectare cu tomate timpurii, față de 70 de hectare în acest an; la Recas, raionul Timișoara — 80 de hectare de tomate, față de 20.

Acțiunea de concentrare a culturilor legumicole este mai evidentă în unitățile agricole de stat. Deși suprafața destinată acestei culturi în 1968 este considerabil mai mare decât în acest an, ea este cuprinsă în unități mai puține. La I.A.S. Fintinele, grădina de legume se va întinde pe 600 de hectare, suprafața dublă față de anul acesta. Având materialele procurate din timp, în cele patru ferme legumicole ale întreprinderii sînt în avans

toate lucrările impuse de mărirea suprafeței. Păcat însă că sîrguința cu care se lucrează aici nu poate fi văzută și în alte unități. La I.A.S. Sag-Timisești, din cele 400 de hectare ce pot fi cultivate cu legume, pentru anul viitor s-a rezervat acestora numai un sfert. Motivul ? Deși există documentația și fondurile necesare, nu se găsește... executanți pentru amenajările cuvenite.

În comparație cu toamna trecută și în cooperativele agricole de producție există un avans în acțiunile legate de pregătirea recoltei viitoare. Cu toate acestea, o acțiune importantă, cum este contractarea producției nu este încheiată nici acum.

Nejustificat este și stadiul în care se află construirea răsadnițelor și a serelor-solar, cit și amenajările pentru irigații. Greutățile în aprovizionarea cu materiale — cherestea, prefabricate din beton — nu pot fi ignorate. S-au făcut și comenziile pentru cantitățile necesare. La bazele de aprovizionare însă materialele respective sosește într-un ritm lent. Nici calitatea nu este corespunzătoare. Din repartiția de 6 800 mc lemn C.R. pentru trimestrul IV au fost livrați 122 mc, dar și aceștia inutilizabili. Furnizorii ? I.F. Bocea, Anina, Lipova, Timișoara.

Stadiul lucrărilor nu este justificat însă în întregime de lipsa de materiale, intrucît nici chiar cele primite n-au fost folosite. Deși unitățile cooperative dispun de 1 710 mc cherestea, totuși au realizat numai 1,2 hectare de răsadnițe.

Legumicultura intensivă este de neconceput fără extinderea irigațiilor tereniilor. În regiunea Banat, însă, din cele aproximativ 9 500 de hectare pe care trebuie să se execute amenajări și reamenajări, pînă acum nu sînt realizate nici 1 000 de hectare. Doar în unitățile din raza orașelor Timișoara și Arad și în cele din raioanele

Arad și Lugoj se acordă atenția cuvenită acestei acțiuni. În raioane ca Timișoara, Sînnicolau Mare și Deta nu s-a întreprins nimic. Explicații plauzibile nu există. Așteptăm, totuși, cuvîntul celor care, în regiunea Banat, au în sfera sarcinilor și aceste importante probleme.

## În regiunea Crișana

Și în regiunea Crișana, suprafața cultivată cu legume va crește: de la 3 521 de hectare, cite au fost în acest an, la 5 000 de hectare în anul viitor. Unitățile cooperative din raioanele Cris, Alesd, Gurahonț, Simleu și Beuș au încheiat contracte cu beneficiarii pentru preluarea întregii cantități de legume, depășindu-se cu mult cantitatea prevăzută. În raionul Marghita însă, pînă la sfîrșitul săptămîinii trecute, se încheiaseră contracte numai pentru 80,6 la sută din cantitatea de legume prevăzută. Acțiunea este rămasă în urmă și în raioanele Salonta, Oradea și Ineu.

Pentru a pune în valoare mai eficient condițiile pedoclimatice și tradiția existentă, se preconizează specializarea unor unități și concentrarea producției-marfă în raioanele Cris, Marghita, Oradea și Salonta. În unitățile specializate nu se vor cultiva mai mult de 6 sortimente de legume, urmînd ca 2-3 să aibă o pondere mai mare.

Creșterea suprafeței ce va fi cultivată cu legume reclamă și existența spațiilor pentru producerea răsadului necesar. Pentru a se asigura, în medie, cite 200 mp de răsadniță la fiecare hectar cultivat prin răsaduri, va trebui extinsă suprafața de răsadniță existentă cu 100 000 mp. În multe cooperative agricole — cele din Salonta, Sîntion, Bors, Roșiori și altele — se utili-

zează cu bune rezultate răsadnițele din prefabricate de beton.

În raionul Ineu se va mări cu 400 de hectare suprafața de solarii. Pentru construirea lor au fost asigurați stîlpii de susținere. Lipsesc însă restul materialului. Din cantitatea de material lemnos necesar nu s-a primit încă nimic. Unitățile cooperative au fost asigurate că vor primi materialul respectiv, însă numai după 15 decembrie. Este lesne de înțeles că o asemenea măsură va produce o serie de greutăți cooperativei agricole.

Nu de mult s-au primit și repartițiile pentru 91 000 mp de geamuri, ce urmează să fie ridicate de la fabricile din Tirnăveni și Medias. O parte din material, fiind ingust, nu corespunde cerințelor unităților cooperative. Trebuie semnalat și faptul că la eliberarea repartițiilor nu s-a ținut seama nici de cantitățile existente. În unele raioane s-au creat stocuri de geamuri. Raionul Marghita constituie cazul cel mai concludent. Aici există 16 000 mp de geamuri, lucru de care nu s-a ținut seama, așa cum era firesc, la eliberarea recentelor repartiții.

Măsurile menite să asigure baza viitoarei producții legumicole, preconizate în cele două regiuni, au avut în vedere și înlăturarea cauzelor înregistrate în acest an în aprovizionarea populației cu legume. Dar, apăsînd după felul în care aceste măsuri se aplică, există riscul ca deficiențele de pînă acum să se manifeste, cel puțin în parte, și în anul 1968. Coordonîndu-și eforturile, consiliile agricole și uniunile cooperative pot și trebuie să intervină mai eficient în sprijinirea unităților cultivatoare de legume.

M. GAVRILESCU  
I. DĂNESCU

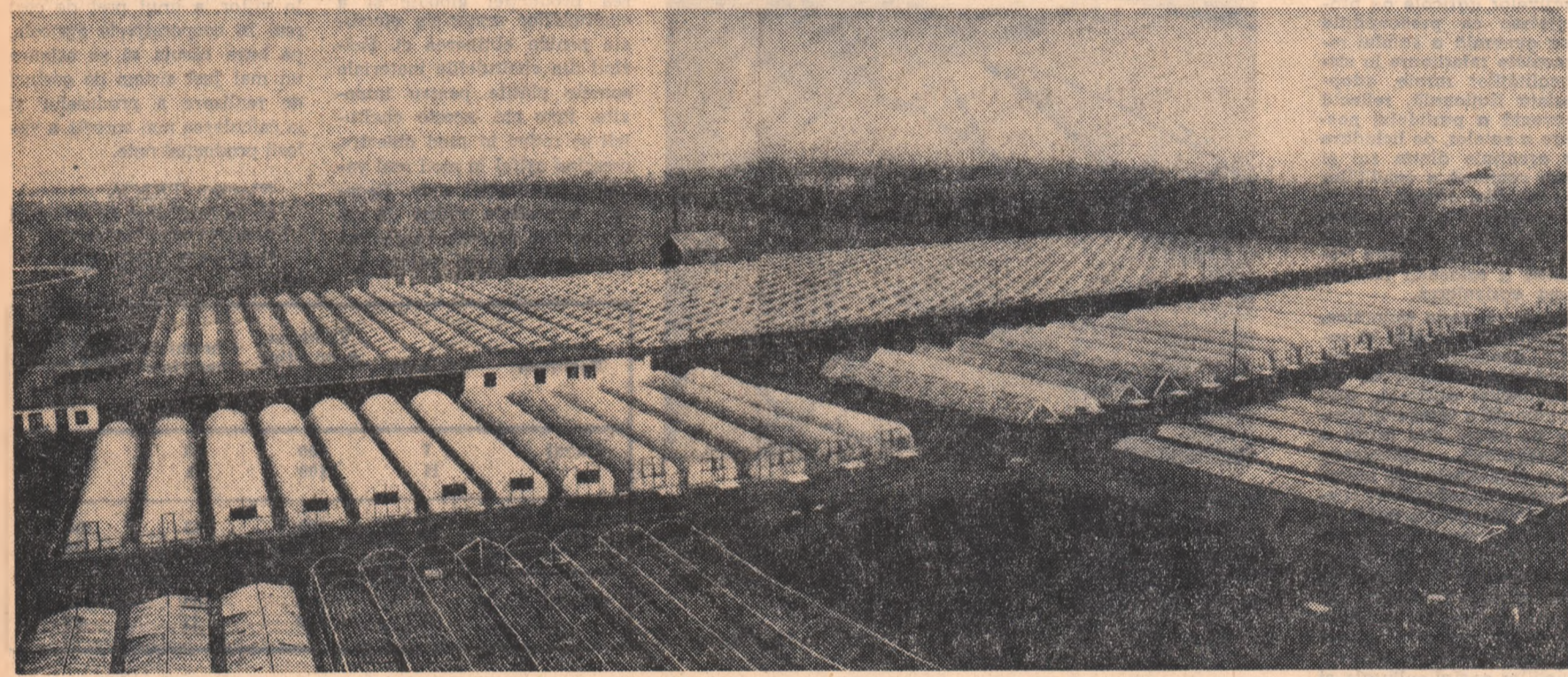

Elaborarea unor noi soluții pentru cultivarea legumelor în sere și răsadnițe cu încălzire tehnică și precizarea celor mai eficiente tipuri de adăposturi din materiale plastice constituie preocupări de importanță majoră pentru specialiștii noului Institut de cercetări pentru legumicultură și floricultură, de la Țigănești. Pentru studierea și aprofundarea acestor probleme, institutul dispune de o bază tehnică-materială adecvată.

Foto : AGERPRES

(Urmare din pag 1)

că nu dăștia, ci, dimpotrivă, pierdea, fiindcă indiferent de adîncime, tariful de plată este același pentru orice arătură. Plata tractoriștilor diferă însă, crescînd proporțional cu adîncimea. Concomitent era legalizată risipa de carburanți, stațiunea avînd doar satisfacția, în fond aparentă, a realizării planului de hantri. O asemenea practică păgubitoare a fost înlăturată o dată cu trecerea la experimentarea noului sistem. Sîntem bucușoși că deși nu am mai recurs la artificii ca cel descris, planul de producție a fost depășit cu peste 6 000 de hantri. Cheltuielile au fost reduse cu peste 1 milion de lei față de cele planificate.

„Întocmind planul de producție pentru anul 1968 am căutat — completează N. Ardeleanu — noi posibilități de sporire a gradului de utilizare a tractorelor, stabilind relații cu întreprinderi cu alt profil decât cel agricol; am izbutit astfel să contractăm și să înscriem în plan lucrări cu caracter oarecum permanent la construcția de drumuri și la exploatarea forestiere”.

„Dacă înainte aveam impresia — afirmă Gr. HUMINIUC, contabil șef al S.M.T. Roman — că sîntem insuficient dotați, o dată cu calcularea amortismentului am ajuns la concluzia că indicile de utilizare permitte să fie îmbunătățit și putem efectua lucrările ce ne revin cu un număr mai mic de mașini. Ca urmare, am și dat disponibile pentru a fi redistribuite altor unități mașini în valoare de peste 1,4 milioane de lei”.

„În bilanțul realizărilor obținute de stațiune — a completat V. FOCSA, șeful serviciului producție de la S.M.T. Roman — se înscrie și

reducerea personalului tehnico-administrativ cu 27 la sută. În primele șase luni de aplicare a gestiunii economice proprii am realizat, prin organizarea științifică a producției și a muncii economii în valoare de 400 000 de lei”.

Dar nu toate metodele încercate în timpul experimentării sistemului preconizat au trecut probele la care au fost supuse. Să-i ascultăm în continuare pe N. Focșă și Gr. Huminiuc:

organizatorice recomandate un serios corectiv, reînfrîndînd postul de pontator și desființînd pe cel de brigadier, ale cărui atribuții se supra-puneau cu cele ale tehnicianului. Noua formulă se dovedește viabilă.

Conferința Națională a partidului a subliniat în mod deosebit necesitatea ridicării pe o treaptă superioară a planificării întregii activități economice. În S.M.T. se menține, din păcate, în domeniul pla-

dispersează pe cooperative, acestea la rîndul lor o fărîmîțează pe brigăzi și lucrurile nu se opresc aici fiindcă mai sînt și echipe care si ele vor să aibă din fiecare cultură cite puțin. Această dispersare a unei culturi, care nu este, la o analiză mai atentă, nici în avantajul cooperativei, pune destule obstacole în calea mecanizării lucrărilor. Sîntem nevoiți să arăm, să discutăm, să prășim și să recoltăm pe parcele ex-

Dotarea unităților cu aparatură specială de control ar înlătura, cred, costisitorul plimbări ale tractorelor”.

Faptele enumerate ne arată că printr-o mai bună concurență între stațiuni și cooperative pot fi valorificate rezerve însemnate de foloșire a mașinilor și de sporire a recoltelor. Multe rezerve se găsesc, cei drept, în afara unităților. Discuția în jurul mesei rotunde a relevat că, atrasi de mirajul posibilităților din afară, stațiunile au acordat, fapt pe care l-am înțeles și în alte părți, o mult prea mare atenție acestor posibilități în detrimentul descoperirii și valorificării rezervelor interne.

Astfel, P. Schmid susține că „din moment ce recolta de grîu s-au mărit de circa două ori în ultimii 7-8 ani este firesc să crească și tarifele de plată pentru lucrările efectuate la această cultură deoarece la sporirea producției agricole a contribuit într-o măsură ridicată munca mecanizatorilor”. El și ceilalți participanți uită, se vede, că între timp productivitatea muncii mecanizatorilor a crescut sau trebuia să crească și aceasta este un argument nu pentru sporirea tarifulor, ci pentru reducerea lor.

Nu este cu totul conformă cu realitatea nici aprecierea că gama redusă de lucrări agricole s-ar datora în exclusivitate lipsei unui set de mașini diversificate sau slabei calități a unei părți din utilajul aflat în dotare. Rămîne un fapt stabilit că dacă sortimentul actual de lucrări nu a crescut prea mult în ultimii ani, acestor a datorat, în special, unor cauze interne ale stațiunilor. „Numeroase mașini agricole au stat nefolosite în unitatea noastră — declară M. Cruceanu. Cooperativele nu solicită lucrări cu cositorie mecanice, dislocatoarele de seciă, combinele de siloz, presele de balotat paie etc”. Desigur, dacă S.M.T. Hemeiști ca și celelalte stațiuni din re-

## Gestiunea economică proprie la confluența dintre experiment și generalizare

„Patru dintre cele mai mari brigăzi de tractoare ale S.M.T. Roman au fost puse — potrivit indicațiilor forurilor tutelare — sub conducerea unor tehnicieni, desființîndu-se postul de pontator. S-a observat repede că în loc să se îmbunătățească conducerea tehnică a brigăzilor, așa cum ne-am fi așteptat, acestea au început să funcționeze mai slab ca înainte. Explicația ? Tehnicianul își epuiza aproape tot timpul de lucru primind și eliberînd carburanți și alte materiale, măsurînd munca tractoriștilor și întocmind evidente primare. Trebuind să facă și una și alta, se ajunse la un moment dat ca să nu fie în ordine nici evidențele, nici îndrumarea tehnică de specialitate. Sfîtuindu-se cu colectivul de muncă, inginerul Boris Ceapalis, directorul stațiunii, a adus metodei

nificării o practică anacronică. „Planurile de producție ale stațiunilor — precizează M. CRUCEANU, directorul S.M.T. Hemeiști — se întocmesc și astăzi în afara oricărei legături cu planurile cooperativei agricole deservite. O asemenea practică este evident greșită. Nu se poate închipui întocmirea unui plan de producție în S.M.T., plan care este, în fond, un program de prestare de servicii, fără a ști precis de ce are nevoie beneficiarul.

Colaborarea dintre stațiuni și cooperative în procesul de producție oferă, de asemenea, rezerve de sporire a randamentului mașinilor și de reducere a cheltuielilor.

„Ce se întîmplă însă în practica curentă ? se întreabă N. FLOR, contabil șef al S.M.T. Ștefan cel Mare. Se întîmplă că o cultură se

## Pe urmele scrisorilor nepublicate

E just, dar nu se poate

„Cererea incutiilor comunei Cîndești din raionul Piatra Neamț de a se introduce curse de autobuze și pe ruta Buhusi-Cîndești-Rediu este îndreptățită, dar în prezent nu poate fi satisfăcută”, ne informează Ministerul Transporturilor Auto, Navale și Aeriene, cărui redacția noastră i-a trimis spre soluționare o scrisoare primită din Cîndești.

Din răspuns rezultă că pe traseul amintit există o porțiune de drum (1 km) impracticabilă, precum și un podet care necesită reparații.

„Dacă sfatul popular Cîndești — se precizează în răspuns — repară drumul și podetul, D.R.T.A. Bacău va lua măsurile corespunzătoare”.

Clar ca bună ziua ! Are acum cuvîntul sfatul popular.

## Basma curată!

Scrisoarea trimisă redacției de către cooperativele din Prodân glășuia astfel: „Constantin Ghinea, vicepreședinte al cooperativei noastre agricole Șuța II, raionul Făurei, s-a hotărît să-și construiască o casă nouă, ardoasă. „Să-și facă, dacă îl fin puterile”, am zis noi. „Oho!”, a zis el în gînd. Și citeva zile în șir a tot dat tircoale magaziei de materiale a cooperativei agricole. Nu știm prin ce minune paznicul și magazinerul au închis ochii și cu căsăc gura, iar Constantin Ghinea, abuzînd de funcție, a sustras frumusețea din magazie, în puterea nopții, 93 kg de tablă, 8 saci de ciment și cherestea. Acum se fălește că are cherestea. Nu-l crede nimeni. De cînd îl știm a tot dus lipsă de... cherestea ! Verificați, o să vă convîngem”.

Ne-am convins citînd răspunsul Uniunii

raionale Făurei a cooperativei agricole, care, la solicitarea redacției, a verificat justetea sesizării.

„Lucrurile s-au petrecut întocmai, adică tot C. Ghinea, vicepreședinte, a luat din magazia cooperativei agricole unele materiale de care avea nevoie. La intervenția noastră, consiliul de conducere l-a obligat să restituie materialele sustrate. Pentru faptul că au încercat să mușamalizeze abaterile comise de vicepreședinte, paznicul și magazinerul au fost scoși din funcțiile ce le dețineau” (? !)

Vinovatul principal, vicepreședintele, a scăpat „basma curată”. Cine face și cine trage !

## Cine împarte, parte-și face!

Că așa stau lucrurile la cooperativa agricolă din Muntenii de Sus, raionul Vaslui, rezultă clar din adresa uniunii raionale a cooperativei agricole, trimisă redacției noastre ca răspuns la o sesizare.

„Verificînd la fața locului faptele descrise de corespondentul dr. — ne informează organul amintit — am constatat că unii șefi de echipă, brigadieri, contabilii și socotitori de la cooperativa agricolă Muntenii de Sus și-au pontat fiecare, în mod fictiv, un mare număr de zile-muncă, pentru care au ridicat produse și bani. Vasile Vartolomei, paznic — 220 zile-muncă; Ion Vartolomei, brigadier — 220 zile-muncă; Niță Beligan, socotitor — 126 zile-muncă; Dumitru Sîrbu, contabil — 120 zile-muncă; Ion Simion, tot contabil — 120 zile-muncă etc. etc. Se confirmă și faptul că Adam Dulman, brigadier uniticii, a livrat fără forme legale vin, țuică, striguri, însusindu-și 9 750 lei”.

În răspuns se subliniază faptul că adunarea generală a sancționat cu asprimea cuvenită pe toți cei vinovați stabilind, totodată, măsuri pentru recuperarea prejudiciului adus cooperativei agricole.

## Răzbușunarea lui Zeus

Răpîd focul din cer și adușul lui pe pămînt, Prometeu și-a atras cumplita minie a lui Zeus, care îl înlanțuie pe o stîncă și pune un vultur urias să-l sîrtece înima.

Dar nu groznicile chinuri la care e supus și care nu se vor sfîrși niciodată, fiindcă înima sîrtecată crește la loc, este suferința cea mai de nesuferit pentru Prometeu. O durere incomparabil mai mare îi provoacă nerecunoștința aceluia pentru care suferă. Strîngi la picioarele stîncii, oamenii îl hudețesc, sperînd să obțină bunăvoiața zeilor.

Speranțele multîmii nu se împlinesc. Ea nu numai că nu intră în grațiile lui Zeus, dar acesta, într-un moment de supremă inspirație, înfrîntînd de descoperirea și mobilizarea integrală a rezervelor de care dispun unitățile, nu-i cu puținîntă rentabilizarea lor într-un timp scurt.

Iată de ce, considerăm, în concluzie, că este necesar să fie studiate în continuare cu o mai pronunțată perseverență înverimentale oferite de experimentarea gestiunii economice proprii la S.M.T.-urile Roman și Țg. Neamț. Intrucît elemente de gestiune există și în alte stațiuni nu trebuie neglijată nici studiarea experienței acestora. Aplicînd metode care au promovat examenul practicii și au dovedit că duc la o scădere reală a cheltuielilor și la sporirea a veniturilor, S.M.T. din regiunea Bacău se pot angaja cu depline șanse de succes pe drumul rentabilizării lor.

Masă rotundă organizată de A. CUMPANAȘU M. CALIANU

Prometeu. Dacă n-a avut de lucru și le-a adus oamenilor focul, apoi s-o tragă...

## Noua funcție a oului

Cînd în procesul schimbării de măruri s-a ivit forma de echivalent general, în care un produs s-a detașat de celelalte, asumîndu-și una din funcțiile pe care le au astăzi banii, nimeni nu s-a gîndit că acel produs ar putea fi vreo dată oul. Aceasta pentru că cel numit de Ion Barbu „Nevinovatul, nou ou, Falat de nut și cavou” a fost dintotdeauna simbolul fragilității.

Iată însă că la Ivesti, raionul Galați, comerțul cunoaște astăzi oul ca echivalent general. Conducerea cooperativei de cooperare i-a atribuit această calitate considerînd că va spori astfel achizițiile de ouă. Ca urmare gazul și sarea, soda de rufe și zahărul, drojdia de bere și otetul și aproape toate celelalte mărfuri nu se mai pot cumpăra cu bani pesin, ci cu ouă pesin.

Ce fac cele care nu au ou ? Mîmîncă nesîrat, stau scara pe întinerie, ies în lume cu cămășă murdară ? Nici vorbă ! Dau 30 de lei la tren, dus și întors, și merg la Galați de unde pot cumpăra cu bani orice, fără nici o opreliște. În timpul a-cesta, vinzările cooperativei de consum scad.

Cît privește achizițiile, ele nu sînt mai spornice

decît înainte de introducerea măsurilor amintite. Cu toate acestea, conducerea cooperativei menționează că ea solicită general. Și cum obștea nu trage din asta nici un folos, a început să circule prin comuna vorba că folosul ar fi al salariaților cooperativei cărora nu prea le place să crească gînl, dar n-au fost auziți că ar duce dorul ouzilor.

## Neglijență sub zero grade

Consiliul de conducere al cooperativei agricole din Cristești, raionul Pașcani, ne-a trimis următoarea scrisoare:

„La 15 iunie 1967 am comandat D.G.A.T.M. din Consiliul Superior al Agriculturii un termometru de sol. După ce furnizorul a încasat 767 lei, la 27 iunie ne-a informat că a expediat termometrele. Am tot așteptat și neprimindu-le am sesizat D.G.A.T.M. de nenușărită ori: la 20 iulie, la 3 august, la 7 septembrie, la 30 septembrie... La 2 octombrie am primit o telegramă: „Nu putem identifica stația unde am trimis termometrele stop”. Ne-am lăsat păgubași, dar la scurt timp o nouă depășe din... Slobozia, ne comunica: „Termometrele de sol C.F.R. Ilija stop sesiorose trăsura nr. 365 stop”. Noi îndăcsem stația C.F.R. Pașcani și trimisem-o să-și meargă, fie și Ilija — am zis noi conciliant. Care Ilija ? Mister. Am făcut investigații, bine-înțeles cu cheltuieli, la toate Ilijele de pe țară. Trufa de fost zădărnici. Termometrele de sol parcă au intrat în pămînt. În ce parte a țării or fi ajuns ? Ajutați-ne să le găsim”.

Cînd această scrisoare desene termometrele stîmpe te curînd căldurile ! Termometrele care se ocnă cu expediția la D.G.A.T.M. le servim însă nu... duș rece ! Î merită.





# Valorificarea rezervelor cercetării științifice — condiție a progresului agriculturii

Prof. Emil NEGRUȚIU  
rectorul Institutului agronomic  
„Dr. Petru Groza”-Cluj

O atenție îndrumare, caracterizată prin orientarea tot mai accentuată spre nevoile producției, impusă de coordonarea pe plan general a făcut ca în ultimele două decenii cercetarea științifică agricolă să înregistreze reale progrese. Ca rezultat al acestei activități, se află astăzi la îndemina unităților agricole multiple mijloace și metode care le permit să aplice o tehnologie superioară și să obțină, constant, sporuri de producție vegetală și animală.

Acastă întreprindere a științei cu producția este însă un proces căruia necesitățile dezvoltării și modernizării economiei îi impun un ritm tot mai rapid. Măsurile preconizate de Directivele recent aprobate de Conferința Națională a P.C.R. asigură pe deplin crearea climatului necesar pentru stabilirea acestei legături organice între cercetare și practică. Așa cum a subliniat tovarășul Nicolae Ceaușescu în raportul prezentat la Conferința Națională a P.C.R., în această acțiune un rol important revine Consiliului Superior al Agriculturii „care are datoria să se ocupe îndeaproape de îndrumarea tehnică și de specialitate a tuturor unităților de producție, acordând cea mai mare atenție introducerii cercetărilor științifice în producția agricolă”.

Pornim în această direcție de la unele realizări neîndoielnice, de la un mare volum de rezultate ale cercetărilor științifice, care și-au găsit o largă generalizare în producție: complexul lucrărilor de bază ale solului, recomandările privind aplicarea îngrășămintelor, a insectofungicidelor și erbicidelor, cele referitoare la organizarea plantațiilor ratiionale vitivinicole, soiurile și hibridii valoroși creați la numeroase plante de cultură, stabilirea normelor de furajare rațională a animalelor și altele.

Agricultura țării noastre, însă, e departe de a fi epuizat mijloacele pe care le are la îndemână în acest sens. O cit de sumară analiză a situației relevă existența unei mari rezerve de metode, elaborate pe cale experimentală, utilizate doar pe o scară redusă sau chiar neutilizate.

Ce determină, în fond, trecerea rapidă în producție a roadelor cercetărilor științifice? De ce unele dintre acestea se transformă în scurt timp în practică curentă, iar altele rămân vreme îndelungată închise în filele referatelor sau publicatiilor științifice, uneori de foarte redusă circulație?

Fără îndoială e vorba, în primul rând, de valoarea proprie a acestor rezultate, de eficiența lor tehnică și mai ales economică. Pe alături, însă, lipsa unor suficiente garanții în aceste direcții face ca unitățile de producție să ezite în promovarea în practică a unor dintre recomandările științifice. Un prim pas către asigurarea acestor cerințe consider că trebuie să-l facă cercetătorii înșiși, printr-o mai profundă documentare și justificare economică a fiecăreia dintre problemele urmărite, care să garanteze o maximă siguranță a recomandărilor.

## OPINII

date. Socotesc, de aceea, că e necesară îmbunătățirea și lărgirea substanțială a rețelei de verificare a cercetărilor, prin puncte de sprijin, care, peste tot acolo unde au funcționat, și-au demonstrat eficiența.

Pe de altă parte, în unele domenii cercetările urmăresc rezolvarea „pe felii” a unor teme. Or, ceea ce așteaptă producția sunt rezultate parțiale, ci recomandări care să soluționeze în complex, sub toate aspectele, o anumită problemă a procesului de producție. Iată un exemplu: există, la ora actuală, numeroase cercetări încheiate, care au stabilit măsuri de punere în valoare a terenurilor în pantă, prin plantare cu pomi și viță de vie, prin îmbunătățirea pășunilor și finelilor etc. Deși cunoscute, aceste măsuri nu și-au găsit în regiunea Cluj decât o foarte restrânsă aplicare. De ce? Pentru că nu s-a rezolvat încă un alt aspect — acela al punerii la punct a unui set de mașini cu întrebuințări diversificate necesare executării lucrărilor pe terenurile în pantă.

În acest context apare pe primul plan și o altă necesitate: aceea a conlucrării strinse la o aceeași temă de interes major, a mai multor cercetători, de specialități diverse și chiar de diferitele unități de cercetare. O asemenea reunire de forte creatoare este pe deplin posibilă în prezent în condițiile aplicării măsurilor adoptate de Conferința Națională a partidului și în direcția îmbunătățirii activității de cercetare științifică.

Cheia garantării unei cât mai depline și eficiente valorificări a rezultatelor muncii științifice nu se află însă numai în mîna cercetătorilor. Asigurarea unor condiții materiale adecvate — de exemplu existența organizării teritoriale, a unei juste structuri a culturilor, a unei dotări tehnice corespunzătoare —, un sistem bine pus la punct de evidență și popularizare, ca și o atmosferă de interes în rândul specialiștilor și organelor de conducere a unităților agricole sînt alți cîțiva factori necesari în finalizarea cercetărilor. Importanța lor nu e încă, peste tot, suficient înțeleasă. Se nasc, ca urmare, pe alături, situații incompatibile cu principiile unei agriculturi moderne. Ca acestea, de pildă: pe baza datelor reieșite din cercetare s-au întocmit numeroase lucrări de organizare a teritoriului. Deși în proiectarea lor s-a investit o muncă titanică, în regiunea Cluj sînt puține unitățile de producție care tin seama de aceste recomandări. Sau: cartarea agrochimică a solurilor pe microzone și unități de producție pune la îndemina acestora un prețios îndreptar pentru folosirea îngrășămintelor, înlocuțiile nu sînt însă respectate peste tot nici în ceea ce privește dozele, nici în ceea ce privește epoca de aplicare. În asemenea situații nu e de mirare că îngrășămintele chimice pot apărea uneori ineficiente sau chiar dăunătoare.

Din asemenea manifestări ale practicii agricole apare mai evident rolul acțiunii de popularizare a rezultatelor cercetărilor științifice. Disponem în această privință de multiple și variate mijloace: sesiuni științifice republicane, interregionale, regionale, simpoziioane, prezentări în sedințe de lucru regionale și raionale, vizite și demonstrații, instruire în cadrul unor cursuri speciale etc. Conținutul acestei activități mai suportă încă îmbunătățiri. Mi se pare, astfel, ineficientă susținerea mai multor acțiuni de propagandă agricole, în asalt, pe perioade scurte, fără a se asigura o continuitate între obiectivele urmărite. Consider că un asemenea stil de muncă ar trebui înlocuit prin concentrarea tuturor formelor de propagandă, inclusiv cele demonstrative, în scopul promovării unui singur rezultat pînă în etapa finală, a generalizării lui în producție.

Nu trebuie, de altfel, să se uite un lucru: volumul cercetărilor desfășurate în diferite domenii ale agriculturii este foarte mare. Aplicarea în producție a tuturor recomandărilor care rezultă nu s-ar putea realiza fără o pulverizare a acțiunii, fără riscul ca executarea lor să rămână neurmărită. Consider, în acest sens, necesară o planificare a valorificării rezultatelor cercetărilor științifice, care să fie

triată după criteriile sociale, tehnice și economice; acțiuni de interes stringent republican, acțiuni corelate cu acestea, dar adaptate zonal sau microzonal, acțiuni specifice cu caracter local.

Toată această activitate de popularizare și valorificare a rezultatelor cercetărilor științifice revine din Consiliul Superior al Agriculturii ar putea fi îndeplinită de o largă rețea regională de cadre specializate pentru acțiuni de propagandă și de valorificare a rezultatelor cercetărilor științifice, rețea care să fie dotată cu mijloacele materiale moderne, corespunzătoare acestui scop și să aibă o mare mobilitate de acțiune.

Pentru a da posibilitate specialiștilor din unitățile agricole să-și valorifice întregul lor potențial tehnico-științific, socotesc că sînt încă timide măsurile luate pentru debirocrațierea acestora, mai ales cînd e vorba de cei din cooperativele agricole de producție. În același scop, specialiștii cu studii superioare din unitățile agricole ar trebui degrevați de rolul de simpli executați ai unor tehnici arhicunoscute, prin secundarea lor de către specialiști cu studii medii corespunzătoare.

Un rol hotărîtor în obținerea unor rezultate rapide l-ar putea avea instituirea unui mijloc de coîntereseare materială a aceluia care sînt sau pot deveni pionierii în valorificarea rezultatelor cercetărilor. Bineînțeles, în mod diferențiat, în funcție de ceea ce se obține în producție prin aplicarea acestor rezultate. În aceeași măsură, însă ar trebui ca, în funcție de posibilitățile reale, să se creeze obligativitatea aplicării rezultatelor cercetărilor, prin acte normative, a căror nerespectare să atragă după sine sancțiuni. Asemenea acte, elaborate de Consiliul Superior al Agriculturii — pentru problemele de interes republican — sau de organele sale în subordine — pentru problemele cu caracter zonal sau local — ar constitui o garanție a scurțirii la maximum a timpului de introducere în practică a rezultatelor cercetărilor științifice.

Oricare ar fi însă căile prin care se realizează valorificarea acestor rezultate, cercetătorii înșiși nu pot fi scutiți de această responsabilitate. Mi se pare corespunzătoare o asemenea desăvîșire a lucrărilor: responsabilul unei teme — care poate fi un institut — să urmărească personal verificarea rezultatelor cercetărilor în cadrul stațiilor și punctelor de sprijin pilot, să predea apoi, pe bază de protocol, modul de valorificare a lor în producție (diferențiat după condiții) organelor de propagandă și de execuție, ca beneficiari. Responsabilul de temă să fie apoi informat de către beneficiari — care poate fi un departament — trei ani consecutiv, la date prestabilite, asupra modului cum se finalizează în producție recomandările date. Într-un asemenea sistem devine necesar ca propagandistii și executanții să țină un contact permanent cu forul de cercetare. Acesta, la rîndul lui, va verifica etapizat modul cum se aplică prevederile protocolului elaborat.

Cele cîteva puncte de vedere susținute sînt, desigur, susceptibile de a fi îmbunătățite și completate. Consider că măsurile ce vor decurge din aplicarea prevederilor Directivei C.C. și P.C.R. recent aprobate de Conferința Națională a partidului, creează condiții pentru ca problema atît de importantă pentru progresul agriculturii, de valorificare a rezultatelor cercetărilor științifice, să își găsească o grănică și eficientă soluționare.

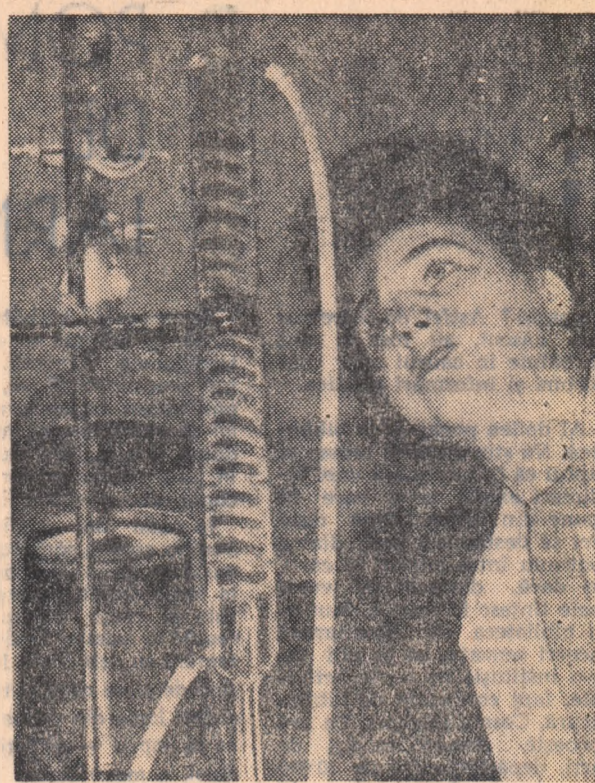

În laboratorul de vinificație al stațiunii experimentale Ștefănești-Argeș, ing. Alexandra Budan execută analize la vinurile din recolta acestui an.

Foto: C. DUMITRU

## Pledoarie pentru o enciclopedie agrară românească

Faptul este evident pentru oricine. În competiția care are loc la ora actuală pe plan mondial știința și practica agricolă românească își spun tot mai autoritar cuvîntul. Situații pînă nu de mult în urma multora, am reușit, printr-o muncă asiduă, să ne impunem în rîndul țării care dezvoltă agricultura, ajungînd pe unii, întrecîndu-i pe alții. Avem astăzi, o industrie națională pentru agricultură, ne-am fîrînt un cadru național original, eficient și admirat, al agriculturii, am înălțat și înălțăm tot mai sus făclia științei agricole românești. Ca urmare, țara noastră se bucură de o prețuire din ce în ce mai mare în cadrul organizațiilor internaționale cu caracter agricol, cum sînt F.A.O., Așimondia etc.

În contextul acestor realizări, și al multor altele, elaborarea unei enciclopedii moderne a agriculturii naționale se impune, după părerea mea, ca o acută necesitate. Pe mine unul, ca agronom, sincer să fiu, ideea aceasta „mă frige” de mai multă vreme. Și dacă aștăzi o aștern pe hîrtie, o fac din dorința de a-i îndemna și pe alți conțrați la o discuție pe această temă, discutie care să cristalizeze, în principiu, problematica și modul de elaborare ale viitoarei enciclopedii agricole.

După cîte mi-aș amintesc, în țara noastră s-a mai alcătuit cîndva, cu ani în urmă, o asemenea enciclopedie. Aceasta

s-a făcut însă într-o vreme cînd nu dispuneam de uzine de tractoare și de mașini agricole, de combinate pentru producerea îngrășămintelor chimice etc. Cu toate acestea, se pare că lucrarea a fost, la timpul său, primitivă cu mult interes în țară și peste hotare.

Cum văd eu viitoarea enciclopedie agricolă românească? Consider că ea nu trebuie să fie un dicționar, un breviar statistic sau un tratat academic de agricultură. Înspirîndu-ne din lucrările de acest fel, mai vechi sau mai noi, apărute în diferite țări, să plăsum ceva aparte, original și național, ceea ce va servi ca deopotrivă drept carte de căpătîi savantului erudit și lucrătorului oserosului, O carte care să poată fi consultată la nevoie de orice brigadier sau fermier, dar care să poată sta la loc de cinste și în oricare bibliotecă academică din lume. O carte care, ni-las permițe să spun, scriș cu talent și poezie, în 3-4 volume, să se vîndă în librării așa cum cu mai bine de un secol în urmă se vîndea opera de bază a lui Charles Darwin — „Originea speciilor”.

O astfel de carte și un astfel de succes aș dori pentru cei ce se vor ocupa de elaborarea enciclopediei agricole.

Ing. I. PERSINARU  
de la cooperativa agricolă  
din Goicea Mare,  
regiunea Oltenia

### Nota redacției

Ideea susținută de semnatul rîndurilor de mai sus fiind deosebit de interesantă, invităm și pe alți cititori să-și spună părerea cu privire la elaborarea unei enciclopedii moderne a agriculturii românești. În acest scop, coloanele revistei „Agricultura socialistă” vă stau la dispoziție. Așteptăm, deci, punctele dv. de vedere, propuneri, sugestii.

ceas. Noroc că inginerul Nistor Dragomir nu se grăbește nici el cu deschiderea cursurilor. D-ăia vă întrebăm: n-aveți un astfel de ceas deșteptător? Dacă aveți, vă rugăm să-l expediați neîntîrziat pe adresa cooperativei agricole din Priboieni, raionul Găești. Prețul nu contează. Pentru a-și realiza frumoasa lor intenție, cooperatorii sînt dispuși să dea orice.

P. VOICULESCU

P.S. Lucrurile s-au complicat puțin. Aflăm că cei din Priboieni nu sînt singurii din raionul Găești care vor să cumpere un astfel de ornic. Și cooperatorii din Budișteni doresc să facă înținerul lor, Constantin Simonică, un asemenea dar. La fel și cei din Broșteni, Răscăești, Ștefan cel Mare, Slobozia. Și, culmea, toți intenționează să imprime pe banda de magnetofon același text: „Amintiri-vă, cursanții vă așteaptă”. În cazul acesta, le-am sugera o altă soluție. Să pună mîna de la mîna și să cumpere un ceas-soroc mai mare, pe care să-l instaleze în centrul orașului de vesedînză a rîndului. De bună seamă că sînt și acolo unii cărora trebuie să li se amintească, insistent, că e timpul ca învățămîntul agrozootehnic să înceapă și să se desfășoare așa cum se cuvine.

## N-aveți un ceas deșteptător?

Cum, pe dv. nu v-au întreat? Nici măcar n-ați primit o scrisoare de la cooperatorii din Priboieni? Mă mir! Au expedit oameni mili de scrisori. Au dat anunțuri în presă și la telepublicitate. Au trimis delegați în întreaga țară. N-a rămas colecționar de ceasornice care să nu fie vizitat. La expoziția de ornice de la Ploiești se zice că s-a dus înșut Ion Duinea, președintele cooperativei, însoțit de un colectiv de experți. Degeaba. Nu găsesc și pace orologiu care le trebuie lor. Dar nici nu vor să renunțe la intenția de a-l procura.

E musai ca pînă la Anul Nou să avem acest ceas deșteptător cu bandă de magnetofon — spune președintele cooperativei. Vrem să-l dăm în dar tovarășului Nistor Dragomir, inginerul nostru agronom. Să-i facem și noi o surpriză. Că de, și dînsul ne face nouă destule.

Despre ce surprize este vorba? Am aflat și noi cîteva dintre ele. O dată, bunăoară, în campania de toamnă, inginerul a plecat într-o duminică la București și și-a amintit să se întoarcă la coopera-



Pînă la procurarea ceasului deșteptător, asta e singura soluție!

Desen de Nic. NICOLAESCU

# nou în

## POMICULTURĂ

### S-au omologat încă șapte soiuri de pomi fructiferi și cinci portaltoi

Cititorii noștri au fost informați anul trecut despre realizarea — de către cercetătorii din domeniul pomiculturii — a unor soiuri noi de pomi fructiferi care trecuseră prin examenul — nu lipsit de dificultate — al omologării. Soiurile de măr Rosu de Cluj, Frumos de Voinești și Roșu aromat de vară, prunul Tuleu timpuriu, soiurile de piersic Frumos de Băneasa și Miorța își făcuseră intrarea, cu succes, în patrimoniul pomicol al țării.

Recent, membrii Comisiei de stat pentru încercarea și omologarea soiurilor s-au găsit în situația de a certifica însușirile deosebite ale altor soiuri de pomi fructiferi și — pentru prima oară — ale unor portaltoi. Acestea sînt: părul Timpuriu de Dimbovița, soiurile de prun Tuleu dulce și Superb, soiurile de piersic București 500 și Delicios românesc, cele de cires Uriaș de Bistrița și Negru de Bistrița, precum și portaltoii franc, de măr — Pătul și Crețese, de păr — Harbuziești, de prun — Roșior vîratic și Baburuz. Deasupra valorii noilor soiuri și portaltoi, tovarășul ing. D. TORJE, președintele Comisiei de stat pentru încercarea și omologarea soiurilor a făcut următoarea apreciere generală: „Rod al unei îndelungate activități de cercetare, noile creații ale specialiștilor pomiculturii vin să completeze sortimentul la principalele specii. Materialul omologat se caracterizează printr-un potențial de producție ridicat, dar și prin faptul că răspunde celor mai exigente cerințe în ceea ce privește aspectul fructelor și însușirile lor tehnologice. Trebuie să menționăm — pentru cei interesați — că portaltoii se află în pepiniere și se folosesc pe scară largă, iar soiurile de pomi fructiferi sînt în curs de înmulțire”.

Începem, în această rubrică, prezentarea noilor soiuri, prezentare pe care o vom continua în numerele viitoare.

### Prunul TULEU DULCE

După ce l-a obținut la Stațiunea experimentală pomicolă Voinești din incrușcarea soiului Tuleu gras cu soțul Agen, inginerul C. Rădulescu a întreprins încercarea hibridului-elită în cultură de concurs la Stațiunea experimentală pomicolă Fălticeni. Rezultatele înregistrate au determinat omologarea lui ca soț.

O primă calitate a acestui soi o reprezintă vigoarea: atît în cazul altorii pe corodus, cît și la altoirea pe prun, soțul Tuleu dulce formează, în perioada de afinare, pomi mai viguroși ca soțul Tuleu gras. Buna afinitate a soiului cu ambii portaltoi se manifestă și prin prinderea la altoire, dar, mai ales, prin uniformitatea, starea și durabilitatea pomilor în livadă.

Deosebit interes prezintă și forma coroanei: înalt-globuloasă, regulată, uniformă, cu un aspect chiar elegant. Deși formează unghiuri de ramificare mici, ramurile nu se dezbină și nu se rup — însușire prețioasă determinată de o rodire neexcesivă și de o reparabilizare a rodului spre interiorul coroanei. Se reduce astfel substanțial nevoia de susținere.

Fată de ger a manifestat o rezistență bună și, spre deosebire de soțul Tuleu gras, pomii nu au format plăgi cauzate de insoala din timpul iernii. Față de boli, are o rezistență cel puțin egală cu a Tuleului gras.

Productivitatea soiului Tuleu dulce este suficient de mare: în 1967, la pomii aflați în al 7-lea an de la plantare în livadă s-au obținut 39,36 kg/pom, la altoirea pe corodus, și 35,96 kg/pom, la altoirea pe prunul Roșior vîratic.

Fructele acestui soi sînt uniforme ca mîrime și, în general, mai mari ca la Tuleu gras. Pruina albicioasă-albăstruie dă fructului un aspect atrăgător, de prospețime. Pulpă galbenă-portocalie are o structură fină, aromă plăcută și puternică. Aceste prune pot fi deci consumate în stare proaspătă, într-o perioadă cînd lipsește soiuri valoroase de desert și au însușiri foarte valoroase pentru prelucrarea industrială sub diverse forme: deshidratare, dulceață, gem, compot, magiun, pistil sau pentru fermentare și distilare. Se pretează, de asemenea, la recoltare mecanizată.

Pentru toate însușirile sale, dar mai ales pentru cele tehnologice, foarte valoroase, prunul Tuleu dulce se recomandă să fie înmulțit și introdus în primul rînd în principalele zone pomicole subcarpatice. Dar, atenție! androsterilitatea florilor exclude posibilitatea folosirii lui ca polenizator.

### Prunul SUPERB

A rezultat din hibridarea sexuată artificială a soiurilor Tuleu gras (mamă) și Abbaye d'Arton (tată). Autor: V. Cociu.

Se caracterizează printr-o putere de creștere mijlocie spre mare, o coroană larg piramidală, deasă, cu ramuri de schelet rigurose înserate pe trunchi sub un unghi mare.

Producția este moderată, dar constantă de la an la an: media pe cinci ani (producție calculată) a fost de 7,70 kg/ha. Rezistă bine la ger, la secetă și boli.

Valorifică bine cantitățile mari de îngrășăminte organo-minerale aplicate anual. Dovada: în plantația intensivă de la secția experimentală Băneasa-București, pomii conduși sub formă de palmată au produs, în anul II de la intrarea pe rod, 4,250 kg/ha și au diferențiat numeroși muguri floriferi pentru anul următor.

Fructele acestui soi sînt mijlocii, dar foarte uniforme de la un an la altul, cu un aspect foarte atrăgător dat de stratul gros de pruină de culoare albastră-ultramarin. Pulpă e tare, succulentă, ca la Tuleu gras, valbenaurie, cu gust dulce și aciditate redusă. Important este și faptul că ajunge la maturitate în prima jumătate a lunii august la circa 110 zile de la înflorirea în masă. Poate ample deci un gol în sezonul de consum. Două calități ale fructelor fac ca acest soi să poată înlocui și alte soiuri — Monfort, Ontario, Reine Claude noire — pe care le depășește calitativ: fructele au culoarea caracteristică aspectoasă cu 12—15 zile înainte de coacere și se țin bine pe pom, păstrîndu-și pulpa fermă circa 8—10 zile după coacere. Se pot, deci, păstra și după cules 3—4 zile mai mult decît majoritatea soiurilor cunoscute.

Se recomandă pentru încercare și înmulțire în regiunile București, Dobrogea, Argeș, Oltenia, Galați, prin altoire pe prun Roșior vîratic sau corodus. Fiind autoateril nu poate servi ca polenizator, ceea ce determină nevoia ca în plantațiile cu acest soi să se cultive cel puțin 3 soiuri.

Se pot livra anual de către stațiunile experimentale Mărculești, Dobrogea, Tg. Jiu, Iași, Argeș și de secțiile de cercetare Bilești și Băneasa circa 20.000 de ochi altoi.

### INSTITUTUL DE CERCETĂRI

#### PENTRU MECANIZAREA

#### AGRICULTURII

anunț, pentru data de 20.I.1968, orele 8 a.m., la sediul institutului, din bd. Agronomilor nr. 6, București-Băneasa, raionul 30 Decembrie,

## CONCURS

pentru ocuparea unui post de șef laborator din cadrul secției Mecanizarea lucrărilor solului de semănat și întreținerea culturilor (specialitatea inginer mecanic agricol).

- Actele necesare pentru înscriere la concurs:
- copie legalizată de pe diploma de examen de stat sau diplomă echivalentă în specialitatea respectivă a unor instituții de învățămînt superior din țară, precum și diplomă din străinătate, echivalentă;
  - copie de pe certificatul de naștere;
  - certificatul de sănătate;
  - dovada situației militare;
  - dovada stagiului;
  - autobiografia.

De asemenea, cererea de înscriere la concurs va fi însoțită, în afara actelor de mai sus, și de următoarele:

- copie de pe diploma de doctor în științe (dacă este cazul);
- memoriu de activitate, împreună cu o listă de lucrări (dacă este cazul);
- un exemplar al celor mai importante lucrări științifice ale candidatului (dacă este cazul).

Actele de mai sus vor fi depuse cu cel puțin 15 zile înainte de data tinerii concursului.

Pentru informații suplimentare, cei interesați se pot adresa Secretariatului științific din cadrul institutului — telefon 33.03.62.



# Pornind de la tradiții

Comuna Buciumeni își răsfără casele în evantai, urcând coastele mai dulci ori mai repezi ale dealurilor ori așezându-le șirag, ca mărgelile colorate, pe firul drumului.

După legende de prin partea locului, comuna își are obârșia în străvechea așezare de buciumeni a lui Ștefan cel Mare. În decursul veacurilor, ea a fost decel martoră a multor evenimente istorice. Placa de marmură aflată la intrarea în căminul cultural amintește de răscoala din 1907, de singele vărsat de părinți și moși tinerilor de azi. Era deci firesc ca în discuția purtată cu directorul căminului cultural, tovarășul Octavian Armancaș, să se pună în valoare tradițiile istorice ale comunei.

Rețin câteva din acțiunile care au avut răsunet. În primul rând notez „Balada lui Iancu Jianu” — montaj pregătit de directorul căminului cultural cu sprijinul bătrânilor din sat. Nu-i de mirare că la o astfel de acțiune au participat 500 de oameni și că ea mi-a fost amintită de toți cei cu care am discutat despre activitatea artistică desfășurată aici.

Un eveniment deosebit pentru locuitorii din comuna Buciumeni l-a constituit aniversarea răscoalei din 1907. La adunarea organizată cu acest prilej, moș Iacob, unul din veterani comunei, în vîrstă de 89 de ani, a povestit emoționat despre acele zile însfîngerate, cînd tîrîni răscoalii din satul împreună cu cei din așezările vecine au pornit cu minie asupra conacului moșierului Cincu, despre cruzimea cu care „a fost restabilită ordinea” de către moșier, ajutat de armata adusă de la Tecuci.

O altă acțiune interesantă a fost prezentarea monografiei comunei Buciumeni și a împrejurimilor sale, cu vechi rădăcini în înșeși începuturile ființei populare, fapt dovedit de așezarea dacică Piroplidava descoperită la mică distanță.

Dragostea cu care oamenii se apleacă asupra fiilor îngălbenuite de vreme ale istoriei nu face decît să crească interesul pentru înfăptuirile apilor noștri. De aceea, la concursul „Cine știe, ciștigă” cu tema „Comuna Buciumeni în anii puterii populare” și la montajul „Prin satul lui Moș Furnică”, sala a fost neîncăpătoare. Care este explicația acestui titlu neobișnuit? Moș Furnică, mi se spune, este unul din bătrîni satului, pasionat activist pe tărîm cultural. Și pentru că numele e cunoscut pînă departe peste apele Siretului și ale Birladului, s-a găsit cu cale ca montajul prin care sînt prezentate înfăptuirile prezentului în vechea așezare a Buciumenilor să se cheame așa.

Si alte metode folosite în munca culturală s-au dovedit eficiente. Călătoria pe hartă cu tema „Economia raionului Tecuci” și expunerea „Locuri istorice și monumente ale naturii în raionul Tecuci” au fost mai bine înțelese de tinerii care au participat la excursia organizată în orașul Tecuci, la fabrica de conserve și la întreprinderea agricolă de stat.

Documentele de partid privind îmbunătățirea organizării administrativ-teritoriale a României și sistematizarea localităților rurale au trezit, cum era și firesc, un viu interes în rîndul cooperativilor. Cum se vor înfăptui prevederile acestor documente? Cum va arăta în viitor comuna lor răsfărătă în 4 sate, ce dezvoltare va

cunoaște? Astfel de întrebări s-au născut, au fost și sint dezbătute în cadrul unor convorbiri și informări politice.

Al doilea popas — la bibliotecă. Nu știu dacă ați remarcat faptul că în atmosfera unei biblioteci există ceva care îți spune din prima clipă dacă aici se desfășoară acel dialog continuu între cititori și cărți ori dacă, dimpotrivă, volumele tînjesc în rafturi, inutile. În bibliotecă din Buciumeni încerci senzația că te afli într-o instituție cu o vie activitate, fapt confirmat de bibliotecară, Cosma Eugenia. Ea îmi vorbește despre fondul de cărți, depășind cifra de 10.000 de volume, despre cei peste 850 de cititori din acest an.

— Cine este cel mai pasionat dintre ei?

— Să începem cu cel mai bătrîn, îmi propune bibliotecara, întinzîndu-mi o fișă. Este Cosma Ene, în vîrstă de 82 de ani, iubitor al romanelor de literatură universală și română. Ultima carte citită? „Casa Buddenbrook” de Thomas Mann.

Dar și tinerii sînt pasionați cititori. Stoica Ion, de pildă, are 17 ani și a împrumutat în acest an 82 de cărți, adică 10 într-o lună.

Așadar activități ample, diverse, interesante, desfășurate aproape seară de seară la căminul cultural, cititori tot mai mulți la bibliotecă sînteașcă. Sînt numai două filioane semnificative din care tinerii și vîrstnicii își trag seva acțiunilor îndreptate spre producții tot mai mari, spre înfrumusețarea satului, a vieții de fiecare zi.

Tania LOVINESCU

# POMUL DE IARNĂ

Se apropie sărbătorile de iarnă, cu întregul lor noian de tradiționale frumuseți. În centrul preocupărilor noastre, cu în anii trecuți, organizarea pomului de iarnă, bradul încercat cu daruri și globulele multicolore, în jurul cărora se vor strînge copiii, dar și vîrstnicii.

În acest an, continuîndu-se tradiția creată, sărbătorirea pomului de iarnă va fi organizată în toate școlile generale de la sate și orașe. Pentru deplină reușită a acestei festivități, oțpletă cu febrilitate în primul rînd de către copii și tineret, au și fost luate din vreme măsurile ce se impun — asigurarea bradului, a materialelor necesare ornamentării lui, a pregătirii serbării propriu-zise (recitări, coruri, teatru folcloric etc.).

Înînd seama de conținutul educativ al acestei acțiuni, Biroul Permanent al Consiliului Uniunii Naționale a Cooperativelor Agricole de Producție a recomandat unităților din întregul țării să acorde atenția cuvenită serbării, contribuind alături de celelalte instituții din mediul rural, la buna organizare a manifestărilor respective, alocînd unele sume la fondul comun constituit în acest scop. Sumele urmează a fi puse la dispoziția școlilor din comune și sate, în vederea cumpărării diferitelor daruri pentru copii.

Uniunile regionale și raionale ale cooperativelor trebuie să îndrume cu grijă unitățile agricole în vederea deplinei reușite a acestei frumoase acțiuni la care trebuie să fie prezente președinții cooperativelor agricole sau alți membri ai consiliilor de conducere.

## SFATURI GOSPODĂREȘTI

### Șunci, cirnați, caltaboși... dar cum?

Tîierea porcului în gospodăriile țărănești este o îndeletnicire transmisă din bătrîni. S-ar spune că în această problemă totul este bine știut, că nimic nu se mai poate învăța. Iașă că maestrul măcelar Ion ȘTEFĂNESCU, pe care l-am consultat recent, este de altă părere.

Cel mai bun timp pentru tîierea porcului sînt lunile decembrie și ianuarie. Înainte de tîiere, cu o zi, două, porcul trebuie hrănit mai puțin, iar în ultimele 8—10 ore nu i se va da deloc mîncare, pentru că resturile alimentare îngreuează curățirea intestinelor, dar mai ales pentru că ele fac să se prelungească procesul de sințerare.

Locul ales pentru sacrificare va fi bine curățat dinainte, vasele cu apă fierț vor fi puse la îndemînă; de asemenea, trebuie pregătit locul de depozitare din cămară (sau o cameră rece) în care carnea va fi lăsată 3—4 zile, în mod obișnuit, porcul se pîrlește; foarte rare sînt cazurile cînd pîrul se îndepărtează prin opărire sau se juoasă. Pentru pîrleșirea se folosește focul cu paie de grîu sau cu lemne, dintr-o această fiind mai indicat focul cu lemne, pentru că nu dă șoricului gust de fum și îl „coace” mai bine.

După ce porcul a fost bine pîrleșit, se așează pe un pod de scînduri foarte curat și se freacă bine cu sare pentru ca șoricul să rămîină fraged. Se scot măruntașele, apoi se curăță și se spală fiecare jumătate de porc. După calitate și întrebunțare, carnea se împarte în mai multe părți: din pată și gît se fac cele mai bune tocături, ciorbe și supe; afumăturii, sîntel, mîncăruri grase, fripturi se fac din cotlet și anticot; din pulpă se fac șunci și jambone afumate; pieptul se întrebunțează la pregătirea fripturilor înăbușite sau se conservă în saramură; ficla se prepară fie la grătar, fie tocăci sau friptură pe varză călită la cupor; din rasol se obțin piftii și un consistent bulion de carne; tot pentru piftie se folosește și capul.

După 3—4 zile de la tîierea porcului se poate începe conservarea, prima operație fiind separarea grăsimii, a șuncilor și a cărnii.

Topirea untului în general se face numai după ce au fost separate bucățile din care se va prepara slîmîna afumată ori sărată. Grăsimile se tocăci în cuburi mici, se spală și se așează la topit într-un vas din tuc, la foc domol. Cea mai gustoasă untură sau oșină se obține înșă prin topirea în baie de apă. (Vasul cu grăsimile este așezat în altul mai mare cu apă ce clocește). Cînd jumățile devin sticloase, străvezii, untura este gata; lăsată mai mult își pierde o bună parte din calitățile nutritive. După trebue minute de limpezire, untura se toar-

nă în vase speciale, închise, și se așează la răcit; răcirea bruscă face ca untura să se slească uniform, ceea ce îi prelungește timpul de conservare.

Conservarea cărnii prin sărare se face scotîndu-se pentru fiecare 10 kg de carne 800—900 g de sare grunjoasă. Șuncile și bucățile de carne se freacă mai întîi cu puțină sare, apoi se așează într-un vas, de preferință din lemn, în următoarea ordine: jambonele, apoi slîmîna, costii și mușchii. Fiecare rînd se presară cu sare suficientă (carnea la doar cît îi este necesar) și mirodenii (foi de dafin, lenibahar, piper și cimbru pisat).

Se acoperă carnea cu saramură și după 3—4 zile se scot costii și mușchii, se șterg cu un șervet curat și se așează la vînt. Jambonele se înțeașă cu o andrea, ca saramura să le pătrundă bine și se lasă 10—12 zile, slîmîna se lasă 7—8 zile, după care și jambonul și slîmîna se pun la zvîntat. Cînd slîmîna și carnea sînt bine zvîntate, se afumă. Cel mai bun fum este cel de rușneg și coacen de porumb. Cînd carnea și slîmîna capătă o culoare frumoasă, rugînie, sînt gata.

Cirnați de porc. Se alege carne macră frumos împănă cu grăsime, se tocăci de două ori prin mașina de carne și se adaugă după gust: cuburi mici din slîmîna, ardei lute, usturoi pisat, piper, lenibahar. Compoziția trebuie să fie uniformă, de aceea se amestecă bine, adăugîndu-se puțină zeamă de carne. Cu o pilnă specială se umple intestinele subțiri, care au fost în prealabil suficient spălate și de pe care s-a îndepărtat toată grăsimea.

Terină de fiert. Se fierbe pe jumătate ficatul cu tot atîta carne, bine împănă cu grăsime. În apă se adaugă, după gust, mirodenii (foi de dafin, lenibahar, cimbru). Se trace apoi de două ori prin mașina de tocat și cu o lingură de lemn compoziția se amestecă bine pînă se alfiază. Pe fișii late de slîmîna sau șuncă fiartă se așează în strat egal compoziția. Apoi se rulează, se leagă, se îmbracă în celofan și se mae fierbe 5—10 minute. Cînd terina s-a răcit se scoate celofanul și se așează sub o greutate care-l dă formă.

Caltaboși. Carnea grasă se fierbe cu mirodenii și se amestecă bine cu bucăți de plămîn, inimă, șoric. Compoziția se dă prin mașina de tocat; se adaugă, după gust, ceapă prăjită. Se amestecă din nou cu orez, fiert tot pe jumătate. Se umple cu acest preparat bucăți din intestinele mari și se leagă capetele cu ată, se fierbe iarăși 15—20 de minute, după care se dau puțin în apă rece.

## Sfatul medicului

### GRIPA — BOALĂ PE CARE O IGNORĂM

Ceea ce trebuie să reținem este un adevăr bine verificat: e mai ușor să ne ferim de gripă decît să scăpăm de ea

Boală extrem de moltiplică, căreia oamenii nu-i acordă întotdeauna atenția cuvenită, gripa este produsă de un virus ce se găsește, de regulă, în saliva și secrețiile din nasul și gîtul bolnavului, de unde se transmite în jur prin tuse, strănut și, indirect, prin obiectele infectate (haine, veselă etc.). Temperatura scăzută de afară și slăbirea rezistenței organismului înlesnesc îmbolnăvirea de gripă. Boala apare brusc, manifestîndu-se cu dureri vii musculare și încheieturi, frisoane, febră, transpirații și dureri de cap. Bolnavul se simte din ce în ce mai rău, are ochii înjecați, îi curge nasul. În zilele următoare aceste semne se agravează; temperatura corpului depășește 39 de grade, iar durerile de cap se localizează la frunte. Cîteodată apar și alte simptome: greață, vărsături, constipație.

De multe ori gripa se confundă cu guturaiul. Precizăm că în timp ce la guturai predomină semnele locale de inflamație naso-faringiană (scurgeri nazale, strănut, dureri în gît), la gripă preponderent sînt semnele de intoxicație generală (febră mare, dureri de cap accentuate, stare a corpului rea). Fără complicații, gripa durează 5—7 zile, după care urmează perioada de convalescență, în care bolnavul prezintă o accentuată slăbiciune, transpirație, tuse și are temperatura de 37,5 grade. Dacă depășește 7 zile însemnă

că gripa s-a complicat. Pneumonia, bronșita, miocardita, meningita, stenoza sint etape din bolile care o succed. De obicei, bolnavul de gripă se tratează la domiciliu, avînd grijă să stea la pat în cameră rădăuroasă, bine aerisită, cît mai izolat de ceilalți membri din familie (mai ales copii și bătrîni). Regimul său alimentar trebuie să fie, în caz de febră, lichid și imediat după dispariția febrei să se treacă la hrana normală.

Tratamentul: piran (1—2 tablete pe zi pentru combaterea temperaturii) sau aspirină (1—2 tablete pe zi), ori antigermin (2—3 tablete pe zi), vitamina C 200 (5—6 tablete pe zi), polidîn (injecții intramusculare, care întăresc capacitatea de apărare a organismului față de invazia virală). Tusea va fi calmată la început cu ceai de țel îndulcit cu miere, apoi cu tusemag (10—15 picături de 3 ori pe zi într-un pahar cu două degete de apă).

Durerile musculare se combat prin frecții cu spirit sau Diana, iar uneri chiar cu apă și săpun. Pentru dezinfecția nasului și gîtului, se indică instilații cu un amestec de ser fiziologic, sulfatiazol, clorhidrat de efedrină, gata pregătite la farmacie și inhalatii cu ceai de mușețel, seara la culcare.

Dr. Gh. M. GHEORGHE

Ing. I. SABIN — Arad:

Vă referim în scrisoarea la necesitatea stabilirii unor forme eficiente de cointeresare a membrilor cooperatori, a organelor de conducere și tehnice din cooperativele agricole, care contribuie la creșterea, îngrășarea și livrarea animalelor la export. Asemenea probleme se află în studiu la Uniunea Națională a Cooperativelor Agricole de Producție și urmează a fi reglementate în viitorul apropiat.

Actualul spor de 3.50 lei pe kg viu (tineret bovin) predat la export, ce se atribuie cooperativei agricole, nu reprezintă primă de export (ca în cazul legumelor, la care vă referim) și de aceea nu se poate repartiza pentru plata stimulativă a cooperativelor.

Maria VITAN și Anastasia TOMA — tehniciene la cooperativa agricolă Cristeiu de Mures, raionul Aiud:

Retribuirea muncii tehnicienilor din cooperative agricole se face, potrivit statutului, pe bază de zile-muncă, în raport cu funcția îndeplinită. Precizarea dv. că există unele excepții este întemeiată. Într-adevăr, pe baza propunerilor făcute de către uniunile cooperative, s-a hotărît ca tehnicienii agricoli care pînă în 1963 au fost salariați ai sfaturilor populare să-și mențină salariațea de angajați și în cadrul cooperativei agricole în care activează în prezent. Dv. însă nu faceți parte din această categorie.

Ing. Ilie MEDIANOV — I.A.S. Broșteni, raionul Iași:

Sporul pentru condiții grele de muncă ce se acordă personalului ingineresc este imposibil prin cumulare cu cîștigul (salariul) din luna în care este plătit.

Ion IRIMESCU — medic veterinar — circumscripția Lespezi, raionul Pașcani:

Medicii veterinari care locuiesc în clădirea destinată circumscripției veterinare nu pot beneficia în mod gratuit de locuință, lumină etc., așa cum pretindeți dv. Așadar, indicațiile ce le-ați primit din partea consiliului agricol raional sînt juste. Trebuie să achitați chiria stabilită.

Consiliul de conducere al cooperativei agricole Bivolari, raionul Iași:

Pentru clarificarea problemelor ridicate în scrisoarea dv. am cerut lămuriri Comitetului de Stat pentru Valorificarea Produselor Agricole de pe lîngă Consiliul de Miniștri. Veți primi răspunsul prin poștă.

Mircea I. ȘARAMEȚ — comuna Andriș, raionul Iasi:

Pe timpul cît urmează diferite cursuri de scurtă durată în vederea calificării profesionale (pentru funcțiile de președinte, brigadier, contabil etc.) membrilor cooperatori li se calculează cîte 0,75—1,00 zile-muncă de fiecare zi de curs, cu condiția ca trimiterea la aceste cursuri să se facă cu aprobarea adunării generale.

Rubrică redactată de M. BORZA

## CONCURSUL NOSTRU ILUSTRAT

### Știți să răspundeți?

Publicăm în acest număr a noua serie de întrebări.

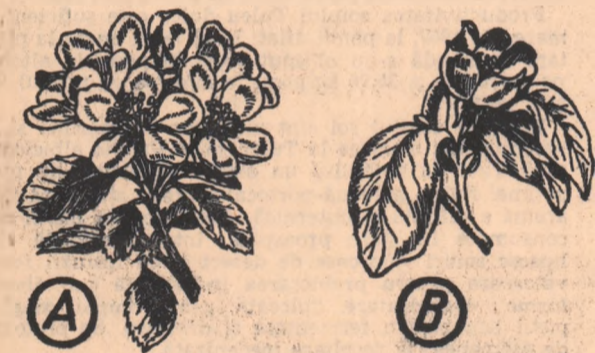

Ați recunoscut din desenele de mai sus, după frunza și florile, acești doi pomi fructiferi? Indicați numele lor și veți obține 10 puncte.

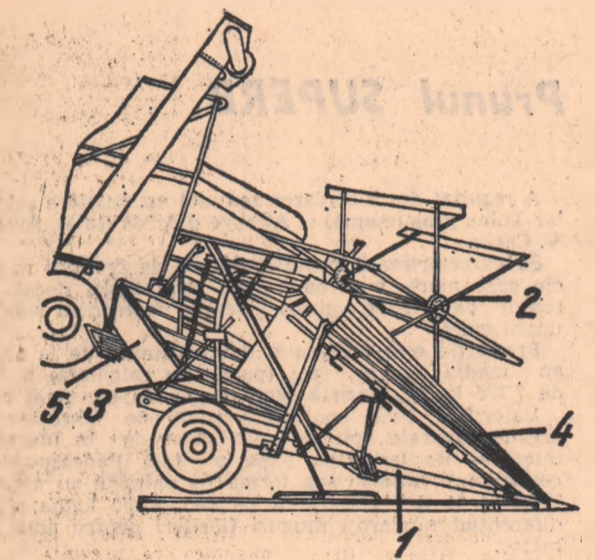

Tot pentru 10 puncte trebuie să indicați numele celor cinci părți componente ale secerătorii combinate C-1, reprezentată în desenul alăturat.

Reamintim că răspunsurile, însoțite de cupoanele de participare, se vor trimite foarte odată, la sfîrșitul concursului, după publicarea celor 10 serii de întrebări, adică la sfîrșitul lunii decembrie a.c.

CUPON DE PARTICIPARE nr. 9

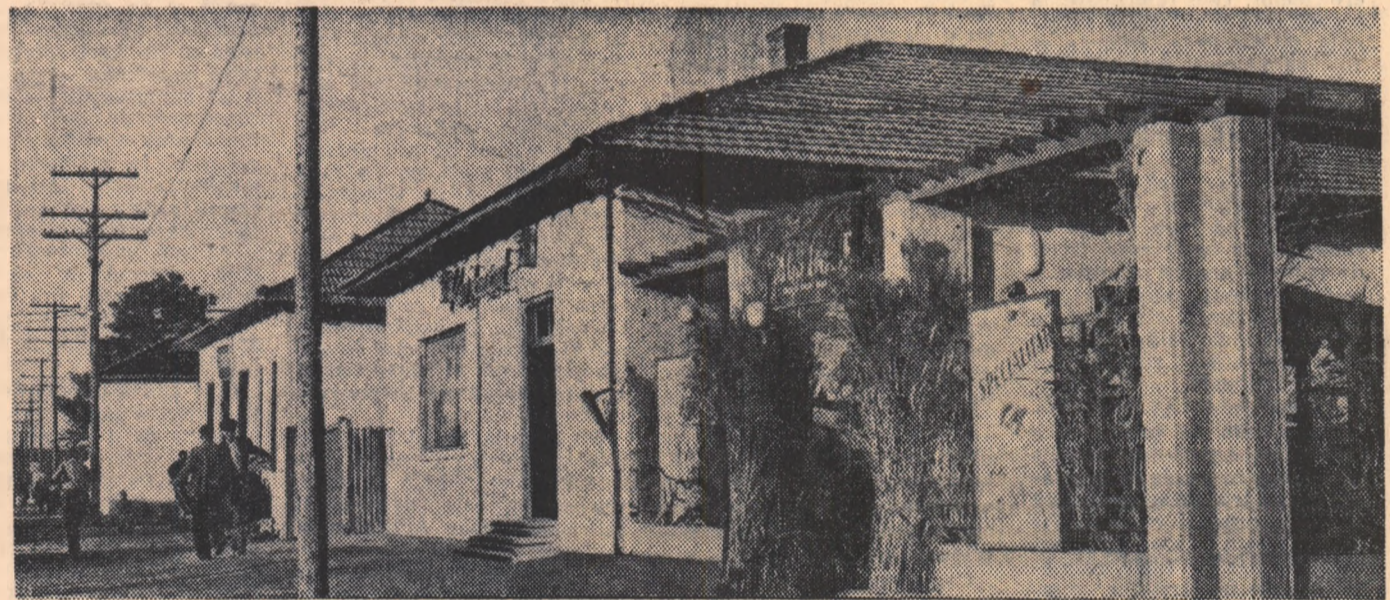

Comuna Baia, regiunea Dobrogea. Pe ulițele satului, unde altădată se alăturau casele mărunte, din chirpici, se aliniază acum construcții noi, solide.

Foto: AGERPPES

## CURIER JURIDIC

### O nouă reglementare a activității de invenții, inovații și raționalizări

Nous legislație privind invențiile, inovațiile și raționalizările se inscrie în contextul măsurilor luate de conducerea de partid și de stat pentru cointeresarea și stimularea maselor largi de cetățeni de a participa activ la perfecționarea continuă a producției, la creșterea eficienței economice în toate domeniile de activitate.

Actuala legislație prevede ca brevetele de invenții să se acorde, în toate cazurile, numai după ce s-a constatat că invenția are noutate și reprezintă progres tehnic pe plan mondial. Brevetul de invenții se poate acorda și întreprinzătorilor de stat pentru invențiile care au ca obiect produse alimentare și condimente noi, precum și crearea de noi soiuri de plante ori rase de animale superioare ca productivitate față de cele existente.

Legea stabilește că inovațiile trebuie să contribuie la rezolvarea unor probleme tehnice din orice ramură a economiei naționale, prin adoptarea de soluții moderne, care aduc avantaje economice,

îmbunătățesc calitatea produselor ori a condițiilor de muncă. Raționalizarea constă din rezolvarea unor probleme de organizare a producției din orice ramură a economiei naționale, care prezintă noutate în întreprinderea unde se aplică și contribuie la folosirea mai bună a mijloacelor de muncă, a materialelor și a echipamentelor economice calculabile.

Se consideră autor al unei inovații sau raționalizări persoana care a creat-o și a înregistrat-o cel dintîi la întreprinderea unde urmează să fie aplicată.

Preocuparea muncitorilor, inginerilor, tehnicienilor etc. pentru realizarea unor lucrări valoroase este stimulată prin drepturi materiale care sporesc în raport cu volumul economiilor obținute prin aplicarea acestor lucrări.

Stimulente mari sînt acordate inventatorilor ale căror realizări sînt aplicate și în alte țări.

Vasile BRĂILOIU jurist

## Sportul sătesc

Pe baza măsurilor adoptate de conducerea partidului cu privire la îmbunătățirea educației fizice și sportului, Comitetul Central al Uniunii Tineretului Comunist și Consiliul Național pentru Educație Fizică și Sport au stabilit de cînd unele măsuri menite să ducă la dezvoltarea acestei importante activități, în mediul sătesc.

Asociațiile sportive de la sate, care se vor organiza în funcție de condițiile locale, pe comună, în cooperativele agricole, în întreprinderi agricole de stat și în S.M.T.-uri, își vor întocmi un regulament propriu. Fiecare asociație va fi condusă de un consiliu alcătuit din cadre cu experiență și pasune pentru sport, desemnat din trei în trei ani. Totodată, se vor constitui comitete de sprijin a activității sportive, alcătuite din reprezentanți ai diferitelor instituții și unități agricole: sfaturi populare, cooperative agricole, ferme de stat, S.M.T.-uri, școli, cămine culturale. Aceste comitete de sprijin vor putea să contribuie în mai mare măsură la dezvoltarea bazei materiale, la organizarea diferitelor competiții, urmînd a fi consultate cu pri-

leul întocmirii calendarului sportiv și a bugetului asociațiilor.

Activitatea de educație fizică și sport la sate se va îndrepta îndeosebi către acele activități care se bucură de popularitate în mediul sătesc și au asigurate condiții bune de desfășurare, cum sînt: trîntă, oină, călărie, popice, întreceri și alergări — cel mai iute, cel mai rezistent — înot, ciclism, handbal, volei, fotbal, șah și unele discipline tehnice aplicative.

În satele din zonele de



munte se va putea extinde practicarea sporturilor de iarnă (săniuș, schi etc.)

În scopul dezvoltării turismului în mediul sătesc, asociațiile sportive vor întreprinde excursii, venînd astfel în întîmpinarea dorinței tinerilor de a cunoaște frumusețile și bogățiile patriei, realizările obținute în dezvoltarea industriei și agriculturii, a științei și culturii în anii socialismului.



O inimă... grăbită

Grădini pe lună?

Cu prilejul simpozionului Asociației internaționale de geochimie și cosmochimie...

Inima se află în actualitate. În timp ce tinerii chirurgi de la Capetown...

80 de băți pe minut. La asemenea „palpitații” ajunge firește, un iliac în stare de puternică excitație...

Minunea de pe insula Kildin

Pe insula Kildin din Marea Barents se află un adevărat lac minune — singurul bazin de apă din lume unde trăiesc în același timp pești marini și de apă dulce.

manent de apă. Apa marină pătrunde încet în lac, dar în cantități suficiente pentru a menține stratul marin.

DE LA LUME ADUNATE

TRIPLA PEDEAPSA

Pe o stradă centrală din Viena, un tânăr prea înfălcărat a vrut să sârbădească cu o femeie...

RECLAMA — SUFLETUL COMERTULUI

Disperat că-și vede zilnic pe jumătate goală sala, cu un număr de clienți...

A PRIMIT ÎN DAR PROPRIUL CORP

Celebrul actor de cinema David Niven, aflat în tineretea sa într-o mare strimtoare financiară...

LUNA CADOURILOR



un cadou frumos și util pentru familia dumneavoastră găsiți la magazinele universale și specializate ale cooperăției de consum.

ÎNTRERINDEREA FORESTIERĂ IAȘI

str. Gh. Asachi nr. 2 livrează, pe bază de comandă, margini de foioase ce pot fi utilizate pentru construcții agrozootehnice.

Prețul de vânzare: 1,78 lei/m.l. pt. C.A.P.-uri, 1,00 lei/m.l. pt. I.A.S.-uri



Creșterea iepurilor de casă este o îndeletnicire plăcută și bănoasă.

- Crescătorii care încheie contracte beneficiază de avantaje: a) prețuri mai mari...

ZIG-ZAG

Un omuleț mic și slab se prezintă într-o zi unui director de circ, spunând că este dresor de tigri.

Doctore te rog ajută-mă. Sînt într-o stare înspăimîntătoare: am senzația că sînt cîine.



La Muzeul regional din Brașov se află expus acest pitoresc mijloc de locomoție: un velocipied, strămoșul bicicletei...

Prim ajutor în lumea necuvîntătoarelor

După părerea veterinarului american J. Smith, nu rareori, cea mai bună medicină a animalelor s-au dovedit a fi...

flătură de pe corp. Maimuța a rupt dintr-un arbore cîteva frunze...

lungă, animalele s-au scufundat în mlaștinile din apropiere. Procedul nu a rămas fără efect...

Cuvinte încruciate

Grid for crossword puzzle with numbers 1-12.

ORIZONTAL: 1) Plantă rudă cu varza... 2) Teren pregătit pentru semănat...

M. RADU

Dezlegarea jocului din numărul trecut

VERTICAL: 1) Arbore fructifer originar din Asia... 2) Varietate de struguri...

ORIZONTAL: 1) Cameleon — Ris; 2) Aramă — Gazelă...

din programul de radio și televiziune

pe săptămîna 17-23 decembrie

radio

LUNI: programul I: 20,30 — „Clatecul vieții” de G. M. Zamfirescu.

STEREO Stația de radio cu lungimea de undă de 4,23 m și canalul de sunet al emițătorului...

televiziune

VINERI: Muzică populară: programul I: 5,05; 5,35; 12,00; 12,55; 16,45; 20,15...

DUMINICA: 9,00 — Ora exactă. Cum va fi vremea, astăzi? 9,10 — Pentru copii și tineretul școlar...

ABONAȚI-VĂ LA REVISTA „AGRICULTURA SOCIALISTĂ”

Abonamentele se fac la oficiile poștale, factorii poștali și difuzorii voluntari din întreprinderi și instituții

FABRICA DE CIMENT BICAZ



FABRICA DE CIMENT ȘI AZBOCIMENT BICAZ produce și livrează fără reparații noul produs „Vase ornamentale pentru spații verzi...”

Reutilată cu utilaj modern, finisaj după ultima tehnică mondială

Advertisement for 'LIBERTATEA' SIBIU featuring a large 'S' logo and text about textile products.

letonul emisiunii: Culturi nerecoltate. ● Rubrica specialistului: Cercetări și rezultate...



ORGAN AL CONSILIULUI SUPERIOR AL AGRICULTURII ȘI AL UNIUNII NAȚIONALE A COOPERATIVELOR AGRICOLE DE PRODUCȚIE



## DATE IMPORTANTE

- 24 ianuarie 1859** — Unirea Principatelor române
- ianuarie—februarie** — Se împlinesc 35 de ani de la eroicele lupte ale muncitorilor țeferiști și petroliști, conduse de P.C.R. (1933).
- 21—23 februarie** — Se împlinesc 20 de ani de la Congresul al VI-lea al P.C.R., care a realizat unitatea deplină politică, ideologică și organizatorică a clasei muncitoare (1948).
- 6 martie 1945** — A fost instaurat guvernul democratic în frunte cu dr. Petru Groza.
- 7—9 martie 1966** — A avut loc Congresul de constituire a Uniunii Naționale a Cooperativelor Agricole de Producție.
- 8 martie** — Ziua internațională a femeii.
- 21 martie 1922** — Crearea de către P.C.R. a organizației comuniste de tineret din România, U.T.C.

- 31 martie** — Se împlinesc 75 de ani de la constituirea Partidului social-democrat al muncitorilor din România (1893).
- 22 aprilie 1870** — S-a născut V. I. Lenin.
- 1 Mai** — Ziua solidarității internaționale a celor ce muncesc.
- 2 mai** — Ziua tineretului din Republica Socialistă România.
- 5 mai** — Se împlinesc 150 de ani de la nașterea lui Karl Marx (1818).
- 8 mai 1921** — Crearea Partidului Comunist Român.
- 9 mai 1877** — Proclamarea independenței de stat a României.
- 9 mai 1945** — Capitulara Germaniei hitleriste. Ziua Victoriei.
- 15 mai** — Se împlinesc 120 de ani de la istorica adunare de pe Cîmpia Libertății din Blaj (1848).
- 1 iunie** — Ziua internațională pentru apărarea copilului.
- 2 iunie** — Ziua pionierului din Republica Socialistă România.
- 9 iunie** — Se împlinesc 120 de ani de la adoptarea Proclamației de la Islaz, care a marcat începutul revoluției în Țara Românească (1848).

- 11 iunie** — Se împlinesc 20 de ani de când Marea Adunare Națională a votat legea naționalizării principalelor mijloace de producție din industrie (1948).
- 19—24 iulie 1965** — Au avut loc lucrările Congresului al IX-lea al P.C.R.
- 15 august** — Ziua presei române.
- 21 august 1965** — Marea Adunare Națională a adoptat Constituția Republicii Socialiste România.
- 23 August 1944** — Ziua eliberării României de sub jugul fascist.
- 6 octombrie** — Ziua recoltii.
- 25 octombrie** — Ziua Forțelor Armate ale Republicii Socialiste România.
- 7 Noiembrie 1917** — Ziua Marii Revoluții Socialiste din Octombrie.
- 28 noiembrie 1820** — S-a născut Friedrich Engels.
- 1 decembrie** — Se împlinesc 50 de ani de la Unirea Transilvaniei cu România (1918).
- 13 decembrie** — Se împlinesc 50 de ani de la singuroasa prărire, în Piața Teatrului Național, a demonstrației muncitorilor din Capitală (1918).
- 30 Decembrie 1947** — Abolirea monarhiei și proclamarea Republicii Populare Române. La 21 august 1965, țara noastră a devenit Republica Socialistă România.

IANUARIE	FEBRUARIE	MARTIE	APRILIE	MAI	IUNIE
1 Luni 2 Marți 3 Miercuri 4 Joi 5 Vineri 6 Sâmbătă 7 DUMINICA	1 Joi 2 Vineri 3 Sâmbătă 4 DUMINICA	1 Vineri 2 Sâmbătă 3 DUMINICA	1 Luni 2 Marți 3 Miercuri 4 Joi 5 Vineri 6 Sâmbătă 7 DUMINICA	1 Miercuri 2 Joi 3 Vineri 4 Sâmbătă 5 DUMINICA	1 Sâmbătă 2 DUMINICA
8 Luni 9 Marți 10 Miercuri 11 Joi 12 Vineri 13 Sâmbătă 14 DUMINICA	5 Luni 6 Marți 7 Miercuri 8 Joi 9 Vineri 10 Sâmbătă 11 DUMINICA	4 Luni 5 Marți 6 Miercuri 7 Joi 8 Vineri 9 Sâmbătă 10 DUMINICA	8 Luni 9 Marți 10 Miercuri 11 Joi 12 Vineri 13 Sâmbătă 14 DUMINICA	6 Luni 7 Marți 8 Miercuri 9 Joi 10 Vineri 11 Sâmbătă 12 DUMINICA	3 Luni 4 Marți 5 Miercuri 6 Joi 7 Vineri 8 Sâmbătă 9 DUMINICA
15 Luni 16 Marți 17 Miercuri 18 Joi 19 Vineri 20 Sâmbătă 21 DUMINICA	12 Luni 13 Marți 14 Miercuri 15 Joi 16 Vineri 17 Sâmbătă 18 DUMINICA	11 Luni 12 Marți 13 Miercuri 14 Joi 15 Vineri 16 Sâmbătă 17 DUMINICA	15 Luni 16 Marți 17 Miercuri 18 Joi 19 Vineri 20 Sâmbătă 21 DUMINICA	13 Luni 14 Marți 15 Miercuri 16 Joi 17 Vineri 18 Sâmbătă 19 DUMINICA	10 Luni 11 Marți 12 Miercuri 13 Joi 14 Vineri 15 Sâmbătă 16 DUMINICA
22 Luni 23 Marți 24 Miercuri 25 Joi 26 Vineri 27 Sâmbătă 28 DUMINICA	19 Luni 20 Marți 21 Miercuri 22 Joi 23 Vineri 24 Sâmbătă 25 DUMINICA	18 Luni 19 Marți 20 Miercuri 21 Joi 22 Vineri 23 Sâmbătă 24 DUMINICA	22 Luni 23 Marți 24 Miercuri 25 Joi 26 Vineri 27 Sâmbătă 28 DUMINICA	20 Luni 21 Marți 22 Miercuri 23 Joi 24 Vineri 25 Sâmbătă 26 DUMINICA	17 Luni 18 Marți 19 Miercuri 20 Joi 21 Vineri 22 Sâmbătă 23 DUMINICA
29 Luni 30 Marți 31 Miercuri	26 Luni 27 Marți 28 Miercuri 29 Joi	25 Luni 26 Marți 27 Miercuri 28 Joi 29 Vineri 30 Sâmbătă 31 DUMINICA	29 Luni 30 Marți	27 Luni 28 Marți 29 Miercuri 30 Joi 31 Vineri	24 Luni 25 Marți 26 Miercuri 27 Joi 28 Vineri 29 Sâmbătă 30 DUMINICA
IULIE	AUGUST	SEPTEMBRIE	OCTOMBRIE	NOIEMBRIE	DECEMBRIE
1 Luni 2 Marți 3 Miercuri 4 Joi 5 Vineri 6 Sâmbătă 7 DUMINICA	1 Joi 2 Vineri 3 Sâmbătă 4 DUMINICA	1 DUMINICA	1 Marți 2 Miercuri 3 Joi 4 Vineri 5 Sâmbătă 6 DUMINICA	1 Vineri 2 Sâmbătă 3 DUMINICA	1 DUMINICA
8 Luni 9 Marți 10 Miercuri 11 Joi 12 Vineri 13 Sâmbătă 14 DUMINICA	5 Luni 6 Marți 7 Miercuri 8 Joi 9 Vineri 10 Sâmbătă 11 DUMINICA	2 Luni 3 Marți 4 Miercuri 5 Joi 6 Vineri 7 Sâmbătă 8 DUMINICA	7 Luni 8 Marți 9 Miercuri 10 Joi 11 Vineri 12 Sâmbătă 13 DUMINICA	4 Luni 5 Marți 6 Miercuri 7 Joi 8 Vineri 9 Sâmbătă 10 DUMINICA	2 Luni 3 Marți 4 Miercuri 5 Joi 6 Vineri 7 Sâmbătă 8 DUMINICA
15 Luni 16 Marți 17 Miercuri 18 Joi 19 Vineri 20 Sâmbătă 21 DUMINICA	12 Luni 13 Marți 14 Miercuri 15 Joi 16 Vineri 17 Sâmbătă 18 DUMINICA	9 Luni 10 Marți 11 Miercuri 12 Joi 13 Vineri 14 Sâmbătă 15 DUMINICA	14 Luni 15 Marți 16 Miercuri 17 Joi 18 Vineri 19 Sâmbătă 20 DUMINICA	11 Luni 12 Marți 13 Miercuri 14 Joi 15 Vineri 16 Sâmbătă 17 DUMINICA	9 Luni 10 Marți 11 Miercuri 12 Joi 13 Vineri 14 Sâmbătă 15 DUMINICA
22 Luni 23 Marți 24 Miercuri 25 Joi 26 Vineri 27 Sâmbătă 28 DUMINICA	19 Luni 20 Marți 21 Miercuri 22 Joi 23 Vineri 24 Sâmbătă 25 DUMINICA	16 Luni 17 Marți 18 Miercuri 19 Joi 20 Vineri 21 Sâmbătă 22 DUMINICA	21 Luni 22 Marți 23 Miercuri 24 Joi 25 Vineri 26 Sâmbătă 27 DUMINICA	18 Luni 19 Marți 20 Miercuri 21 Joi 22 Vineri 23 Sâmbătă 24 DUMINICA	16 Luni 17 Marți 18 Miercuri 19 Joi 20 Vineri 21 Sâmbătă 22 DUMINICA
29 Luni 30 Marți 31 Miercuri	26 Luni 27 Marți 28 Miercuri 29 Joi 30 Vineri 31 Sâmbătă	23 Luni 24 Marți 25 Miercuri 26 Joi 27 Vineri 28 Sâmbătă 29 DUMINICA	28 Luni 29 Marți 30 Miercuri 31 Joi	25 Luni 26 Marți 27 Miercuri 28 Joi 29 Vineri 30 Sâmbătă	23 Luni 24 Marți 25 Miercuri 26 Joi 27 Vineri 28 Sâmbătă 29 DUMINICA

**Citiți și răspîndiți**  
**„AGRICULTURA SOCIALISTĂ”**  
 Abonamentele se fac la oficiile poștale, factorii poștali și difuzorii voluntari din întreprinderi și instituții.