

# AGRICULTURA SOCIALISTĂ

Anul VI  
Nr. 3 (259)  
Joi  
18 Ianuarie  
1968  
8 pagini - 1 leu

ORGAN AL CONSILIULUI SUPERIOR AL AGRICULTURII ȘI AL UNIUNII NAȚIONALE A COOPERATIVELOR AGRICOLE DE PRODUCȚIE



Nu. Nu simtem la tropice, ci în sera Institutului de cercetări pentru legumicultură și floricultură Țigănești.

Foto : AGERPRES

## PROPUNERI ȘTIINȚIFICE FUNDAMENTALE

### privind noua organizare administrativ-teritorială a României socialiste

Oamenii muncii de la orașe și sate au primit cu viu interes Propunerile Comitetului central de partid și de stat cu privire la organizarea județelor și municipiilor. Aceste propuneri au fost aprobate de Comitetul Executiv al Comitetului Central al Partidului Comunist Român, care a hotărât ca ele să fie supuse dezbaterii publice, iar apoi prezentate spre examinare și legislație Marilor Adunărilor Naționale.

La temele propunerilor făcute se află principiile de bază cu privire la îmbunătățirea organizării administrativ-teritoriale a României și sistematizarea localităților rurale, adoptate de Conferința Națională a partidului, din decembrie 1967. Ele se înscriu în mod armonios în întreg ansamblul de măsuri elaborate de partid pentru perfecționarea profundă și multilaterală a vieții economice, culturale și sociale, corespunzător stadiului actual de dezvoltare a societății noastre și perspectivei pe care politica luminoasă a partidului le deschide în țara noastră.

Noua organizare administrativ-teritorială este menită, așa cum sublinia tovarășul Nicolae Ceaușescu, în raportul prezentat la Conferința Națională a partidului, să asigure creșterea eficienței activității organelor locale, sporirea inițiativelor și operativității acestora, îmbunătățirea legăturilor între organele centrale și unitățile de bază, asigurarea unui control mai eficient și a unui sprijin mai competent unităților administrative teritoriale. Se va crea totodată un cadru mai favorabil pentru repariturarea rațională a forțelor de producție, a obiectivelor economice pe teritoriul țării, pentru ridicarea mai rapidă a unor zone insuficient dezvoltate, pentru desăvârșirea în condiții tot mai bune a construcției socialiste din țara noastră.

Perfecționarea organizării administrativ-teritoriale este cerută de schimbările profunde care s-au petrecut în România și de merul înaintat pe calea desăvârșirii construcției socialiste. Ca rezultat al înfăptuirii politicii P.C.R. de industrializare, de transformare socialistă a agriculturii, au avut loc mari schimbări calitative în dezvoltarea forțelor de producție și în repariturarea lor geografică. În dezvoltarea societății, s-au produs modificări în structura populației, în profilul, dimensiunile și condițiile de viață ale orașelor, comunelor și satelor. În aceste condiții, actuala organizare administrativ-teritorială, adoptată cu aproape 20 de ani în urmă, în cu totul alte condiții economice și sociale, nu mai corespunde cerințelor actuale ale mesurului înaintat al societății. Viața însăși, sarcinile tot mai complexe pe care le avem de îndeplinit cer deci ca formele vechi de organizare administrativ-teritorială să fie înlocuite cu altele noi.

Porind de la acest deziderat, propunerile elaborate de Comisia centrală sunt rodul unor ample studii desfășurate timp de peste doi ani, cu contribuția unui mare număr de cadre din aparatul de partid și de stat, a numeroși specialiști din diferite domenii, a multor sugestii făcute de oamenii muncii. La alcătuirea lor s-a ținut seama de condițiile economice, social-politice și geografice existente, de componența națională și de tradițiile culturale locale, precum și de perspectivele de dezvoltare ale diferitelor zone și localități, potrivit prevederilor planului cincinal și propunerilor cu privire la dezvoltarea economică și social-culturală a țării în perioada 1971-1980.

Propunerile Comitetului central de partid și de stat prevăd ca teritoriul țării să fie împărțit în 35 de județe. Acestea vor cuprinde un teritoriu mai mic decât al actualului regiuni și vor asigura legăturii directe cu orașele și comunele ce intră în componența lor, creșterea astfel condițiilor pentru rezolvarea mai operativă și mai competentă a sarcinilor ce revin organelor de conducere locale. S-a urmărit ca fiecare județ să constituie o unitate administrativ-teritorială complexă din punct de vedere economic și social-cultural, cuprinzând orașe, centre industriale, comerciale și culturale, căi de comunicație. Aceasta va crea posibilitatea ca atât județul în ansamblu, cât și fiecare localitate de pe teritoriul său să se poată dezvolta multilateral și armonios.

În anii construcției socialiste s-au realizat importante progrese în înălțarea dispozițiilor moștenite de la vechiul regim în privința nivelului de dezvoltare a unor regiuni și raioane. Cu toate acestea continuă să existe și astăzi zone mai puțin industrializate. Prin organizarea teritoriului țării în județe se creează condiții ca, pe baza repartizării de fonduri de investiții mai mari, să se acorde o atenție deosebită județelor mai puțin dezvoltate din punct de vedere economic, asigurându-se repartizarea rațională a forțelor de producție pe întreg cuprinsul țării.

Pentru dezvoltarea economică a județelor o deosebită însemnătate o are și faptul că la alcătuirea lor s-a avut în vedere ca, pe cât posibil, majoritatea dintre ele să dispună de forme de relief și de condiții variate de climă și sol, să cuprindă zone agricole pentru culturile cerealiere, pentru creșterea animalelor, pentru pomicultură, viticultură și alte ramuri de producție agricolă. Aceasta, alături de întărirea continuă a bazei tehnice materiale a agriculturii, favorizează dezvoltarea intensivă și multilaterală a producției agricole.

Criteriile economice care au stat la baza formulării propunerilor privind alcătuirea județelor li se adaugă cele privitoare la asigurarea condițiilor necesare desfășurării u-

nei intense activități social-culturale. În acest scop, fiecare județ va dispune de o rețea corespunzătoare de instituții de învățământ, de cultură și artă, de mijloace adecvate pentru ocrotirea sănătății populației.

Îmbunătățirea organizării administrativ-teritoriale a țării reflectă încă o dată grija conducerii partidului și statului pentru înfăptuirea prevederilor Constituției României socialiste cu privire la deplina egalitate în drepturi a tuturor cetățenilor țării, la întărirea frânelor oamenilor muncii fără deosebire de naționalitate. Baza trinită a acestei deplina egalități în drepturi o constituie dezvoltarea multilaterală economică și socială a tuturor județelor. În propunerile formulate de Comisia centrală se subliniază, totodată, că — așa cum, de altfel, s-a realizat în fapt și până acum — în localitățile unde, alături de români, trăiesc naționalități conlocuitoare se va asigura folosirea limbii materne a acestora în administrația de stat, în școli, în instituții de cultură, deplină posibilitate pentru toți oamenii muncii de a beneficia de drepturile cetățenești, de a-și afirma neștergător personalitatea, de a-și aduce contribuția la înflorirea continuă a patriei comune — România socialistă.

Grija cu care s-a lucrat la elaborarea propunerilor privind organizarea județelor și municipiilor este oglindită și de criteriile care au stat la baza stabilirii organelor regionale de județ. Alegerea acestor

(Continuare în pag. a 2-a)

## INTERVIUL NOSTRU

### Necesități legitime în care cercetarea are un rol hotărâtor

Prețindem — în calitate de consumatori — legume și fructe într-un sortiment larg și în cantități tot mai mari. Le așteptăm la masa noastră, în toate anotimpurile, proaspete, dehidratate sau congelate, dar în orice caz cu toate însușirile energo-gustative înalte și fără nici un raba: de calitate. Sînt nevoi legitime în satisfacerea cărora cercetarea are un rol hotărâtor. Acesta idee a fost pregnant subliniată și în interviul acordat revistei noastre de tovarășul ing. Ion CEAUSESCU, directorul Institutului de cercetări și proiectări pentru păstrarea și valorificarea legumelor și fructelor.

— Este împedecă dezvoltarea producției de legume și fructe și creșterea cerințelor pe piața internă și externă impun trecerea la o organizare științifică și în sfera valorificării produselor hortiviticole. Cum se răspunde acestei necesități?

— În primul rînd prin însăși înființarea Institutului de cercetare și proiectări pentru păstrarea și valorificarea legumelor și fructelor. Activitatea lui este menită să răspundă noului obiectiv apărut în cercetarea științifică hortivitică: elaborarea unor tehnologii noi în condiționarea și prelucrarea legumelor și fructelor, fundamentate științific și adecvate unor depozite și centre de valorificare moderne.

— Care sînt principalele probleme pe care urmează să le abordeze cercetarea?

— Tehnologia sortării, calibrării, ambalării și a transportului legumelor și fructelor; stabilirea tehnologiilor de păstrare și introducerea în producție a celor mai corespunzătoare tipuri de depozite; perfecționarea tehnologiilor de dehidratare, fermentație lactică, alcoolică etc.; sisteme noi în desfacerea și prezentarea legumelor și fructelor în unități de desfacere moderne; mecanizarea și automatizarea operațiilor legate de condiționare, prelucrare și transport; organizarea centrelor de valorificare și studiul circuitului economic și al cererii de legume și fructe; prevenirea și combaterea bolilor și dăunătorilor la produsele depozitate.

(Continuare în pag. a 5-a)

După o perioadă de timp aproape primăvara, iarna a intrat pe deplin în drepturi. Peste tot, cîmpul, casele, acareturile s-au acoperit pe neașteptate de manta albă a zăpezii. Ne-am luat toțișî nîmna în dinți și am pornit-o prin citeva raioane ale regiunii București să vedem „pe viu” cum își desfășoară activitatea în această perioadă legumicultorii din cooperativele agricole. Pe unii i-am găsit în plin lucru, la alții... liniște deplină. După felul în care s-au prezentat legumicultorii din unitățile vizitate la primele examene ale producției, aceștia nu merită, după părerea noastră, nici măcar calificativul suficient.

Cauzele întâzierii lucrărilor sînt multiple, o parte din ele neîndepinzînd direct de producători. În majoritatea unităților se simte lipsa unor materiale. „Cooperativele agricole cultivatează de legume — ne spune tovarășul Dumitru Sersea, directorul Oficiului regional de aprovizionare București — au încă nevoie de importante cantități de chesetea de rășinoase, lemn C.R., rame de răsădnie și alte materiale deosebit de necesare în legumicultură. Există și la ora actuală o serie de furnizori care nu înțeleg să se achite la termen de obligațiile pe care le au. Să dăm citeva cifre: la lemn C.R. pînă la data de 12 ianuarie au sosit la beneficiarii 8 969 mc față de 17 690 pentru care au fost depuse comenzi. Am primit pînă în prezent doar 72 264 mp de rame de răsădnie din 314 000 mp. În mod asemănător se desfășoară livrarea polietilenei. (Din 994 tone comandate s-au livrat 390 tone). Printre restanțierii cei mai „con-

## RAID-ANCHETA ÎN REGIUNEA BUCUREȘTI

- RESTANȚE ȘI RESTANȚIERI
- DE CE NU SE RIDICĂ SEMINȚELE
- TIMPURIETATEA PRODUCȚIEI SE HOTĂRĂȘTE DE PE ACUM

seventei” se numără în primul rînd unele unități ale Ministerului Economiei Forestiere. Cu puțin timp în urmă baza noastră de la Chitila ne-a comunicat că I. F. Lipova, de exemplu, nu livrează nimic din cei 1 000 mc de lemn C.R. La fel au înțeles să-și „onoreze” contractele I. F.-urile Lugoj, Caransebeș, Moldovița, Piatra Neamț, Vatra Dornei, Brașov și altele. I. F. Gheorghieni, mai avea de livrat (din materialele repartizate pentru trimestrul IV al anului trecut) peste 20 000 mp de rame de

răsădnie, din cantitatea de 33 336 mp.

— Aveți necazuri cu calitatea unor materiale?

— Uneori unitățile refuză, pe bună dreptate, să primească cantitățile livrate. Zilele trecute am făcut un sondaj prin citeva unități și am constatat unele cazuri care merită consemnate. Astfel la cooperativa agricolă din Adunații — Copăceni, am găsit, într-un vagon, 26 mc chesetea de rășinoase din care 10 mc. era putredă. De asemenea, la Vidra un vagon de lemn C.R. primit de la Ocolul silvic Cărlărași a fost refuzat, materialul respectiv fiind subțire și strîmb.

Cazuri ca cele semnalate am înțeles și noi cu prilejul raidului-ancheta. Recent, la cooperativa agricolă din Furculești, raionul Alexandria, din 56 mc de chesetea de rășinoase primită doar 15 a fost așa cum trebuie. La fel s-a întâmplat la Ulmeni, Nanov și în alte părți ale raionului.

Nu este mai puțin adevărat că asigurarea cu materialele necesare este stînjinită și de unele deficiențe care nu provin de la furnizori. Am aflat că uniunile cooperatiste raionale Fetești, Răcari și Oraș Giurgiu n-au trimis nici pînă acum desăvârșite pentru trimestrul I al anului curent. În restanță sînt și uniunile cooperatiste Giurgiu și Turnu Măgurele (pentru lemnul C.R.).

În drumul nostru am trecut și pe la citeva baze de aprovizionare; se constată că unii producători nu se prea gră-

Ing. N. FLORIAN

(Continuare în pag. a 4-a)

## PERFECȚIONAREA SISTEMULUI DE EVIDENȚĂ CONTABILĂ ÎN COOPERATIVELE AGRICOLE DE PRODUCȚIE

# DISCUȚII FRUCTUOASE PE O TEMĂ MAJORĂ

Ion RUȘINARU

vicepreședintele al Uniunii Naționale a Cooperativelor Agricole de Producție

Problema simplificării și îmbunătățirii evidenței economice în cooperativele agricole de producție se înscrie pe linia măsurilor luate de partid și de stat privind organizarea științifică a muncii și a producției. În acest scop, la indicația Comitetului executiv al Uniunii Naționale a Cooperativelor Agricole de Producție, revista „Agricultura socialistă” a organizat, dezbateri pe tema „Perfecționarea sistemului de evidență contabilă în cooperativele agricole”. Pornind de la o minuțioasă analiză a actualului sistem de evidență, contabilii din cooperativele agricole, instructorii contabilii ai uniunii-

lor, specialiști din diverse instituții și institute de cercetări au expus, timp de cinci luni, în coloanele revistei, aspecte din propria lor experiență, propuneri pentru o cit mai judicioasă evidență contabilă a operațiilor economice, pentru o mai rațională folosire a valorilor materiale și bănești, printr-o contabilizare simplă și operativă, care să ajute consiliile de conducere în luarea celor mai oportune măsuri privind buna gospodărire a averii obștești.

Discuțiile purtate în jurul acestei probleme au scos la iveală unele deficiențe ale actualului sistem de evidență referitoare la organizarea și ținerea evidenței tehnico-operative și a celei contabile.

În legătură cu organizarea și ținerea evidenței tehnico-operative, multe din propunerile făcute de participanții la discuție se referă la evidența muncii. Deși prin instrucțiunile în vigoare s-a realizat un pas înainte față de anii trecuți în reducerea volumului de muncă, totuși posibilitățile de simplificare și îmbunătățire a evidenței tehnico-operative și

deosebi a evidenței muncii nu au fost nici pe departe epuizate. Este cunoscut faptul că, în prezent, pentru evidența muncii cooperativelor se folosesc nu mai puțin de șase documente: recepția zilnică a lucrărilor, fișa individuală de evidență a zilelor-muncă, fișa centralizatoare a zilelor-muncă pe culturi și specii de animale, borderourile de decont în bani și în natură și graficul de afisare a zilelor-muncă. Pot fi considerate pe deplin justificate propunerile cu privire la contopirea unor formulare, găsirea acelor soluții în care, cu minimum de documente, să se oglindească clar și corect munca efectuată. S-au făcut, de pildă, propuneri de a se renunța la formularul de proces-verbal pentru recepția lucrărilor executate, la caietul sefului de echipă, precum și la fișa individuală de evidență a zilelor-muncă. Intrucit datele oglinde în aceste documente ar putea fi înscrise într-un singur formular. În legătură cu afisarea zilelor-muncă, mulți contabilii din cooperative au propus ca această operație să nu se mai

facă chenzinal, ci lunar, pe considerentul că ar corespunde cu plata avansului și ar reduce volumul de muncă a celor ce trebuie să facă acest lucru. Participanții la discuție au arătat, totodată, și unele inconveniente pe care le înfăptuiește aparatul contabil în folosirea borderourilor „decont în natură” și „decont în bani”, scoțindu-le ca documente greoaie, care, de fapt, pot fi contopite.

Propunerii interesante care merită toată atenția au fost făcute și în ceea ce privește evidența tehnico-operativă în zootehnie. În esență, propunerile pe această temă converg spre micșorarea numărului de registre ce se folosesc în acest sector și care, într-adevăr, este mare și cu un conținut complicat.

Înălțurarea paralelismului datelor înscrise în documentele de evidență muncii în toate sectoarele, reducerea numărului de formulare, constituie linia principală a efortului pe care va trebui să-l facem pentru îmbunătățirea evidenței contabile în cooperative. O evidență operativă nu poate fi decât cea simplă, cu formulare reduse ca număr și cu datele cele mai concludente.

În legătură cu planul de (Continuare în pag. a 2-a)

## PREMISE CERTIFICATE ALTE AMELIORĂRII EFECTIVELOR DE ANIMALE

Convorbire cu Ing. Stellan DINESCU, director general în Consiliul Superior al Agriculturii

ductive, cu reproducători din rase ameliorate indigene sau proveniți din import. Un aport însemnat în extinderea acestei acțiuni a fost adus de rețeaua de înșămînțări artificiale, care în anul 1967 a cuprins peste 58 la sută din efectivul de vaci și peste 42 la sută din cel de oi. Ca urmare, față de anii premergători ultimului război mondial se constată o îmbunătățire radicală privind structura de rasă a populațiilor de animale pe întreg teritoriul țării. Astfel, la taurine, rasa Bălăta românească reprezintă 40,7 la sută din efectiv, rasa Brună 9,8 la sută, în timp ce rasa Sură de stepă s-a redus la 3,4 la sută; la ovine, rasele Țigăo și cele de tip Merinos depășesc 62 la sută din efectivul total; la porcine, rasa

Convorbire consemnată de Ing. Lucian ROȘCA

(Continuare în pag. a 4-a)

DIN SUMAR

- Cifrele de plan în dezbatere : INDICI SUPERIORI PRIN ORGANIZAREA ȘTIINȚIFICĂ A PRODUCȚIEI ȘI A MUNCII (pag. 2)
- DIN PREOCUPĂRIILE UNIUNILOR COOPERATISTE (pag. 3)
- Vă prezentăm : UN SOLAR PRACTIC (pag. 4)
- POATE DEVENI GRĂUL PLANTĂ ALOGAMĂ ? (pag. 5)
- PÎINEA NU SE COACE PE VATRA DEFICIENȚELOR (pag. 6)



## Cifrele de plan în dezbatere

# INDICI SUPERIORI PRIN ORGANIZAREA ȘTIINȚIFICĂ A PRODUCȚIEI ȘI A MUNCII

Uzina de reparatii Roșiori de Vede, regiunea București, este una din primele unități de acest gen ale Consiliului Superior al Agriculturii care a introdus metoda de reparatii în flux continuu, prin instalarea unor benzi rulante și stabilirea judicioasă a posturilor de deservire. Ca urmare, realizările sale au fost tot mai bune de la un an la altul.

Și în anul care a trecut ea a încheiat un bilanț bogat. Planul producției globale și marfă a fost îndeplinit cu 25 de zile mai devreme, ajungând până la finele anului la 106,2 la sută; la reparații, sarcinile au fost depășite cu 20,6 la sută, la fabricații de piese pentru tractoare — cu 12,3 la sută, iar la fabricații de piese pentru mașini agricole — cu 22,9 la sută.

Obținerea unor astfel de succese — așa cum a rezultat și din adunarea de dezbateri a cifrelor de plan pe 1968 — este urmarea firească a preocupării susținute a conducerii unității pentru aplicarea științifică a producției și a muncii, întrucât ducerii unor tehnologii și metode de lucru de mare eficiență, descoperirii și folosirii rezervei de creștere a producției și productivității muncii, îmbunătățirii calității reparațiilor și a pieselor de schimb fabricate.

Preocuparea pentru obținerea unor indici economici superiori s-a împletit cu grija atentă față de rezultatele financiare, care determină, în final, gradul de rentabilitate al unității. Este ilustrativ în acest sens faptul că printr-o atentă folosire a fondurilor au fost realizate la cheltuieli economice de 500.000 de lei și unitatea a dat un beneficiu peste plan de un milion de lei.

Relevând aceste succese în fața colectivului sectorului de reparații, inginerul șef al uzinei, tovarășul Valentin MITULESCU, a subliniat că acest lucru dă garanția realizării în 1968 a sarcinilor de plan, care, în comparație cu realizările anului 1967, sînt mai mari: la producția globală și marfă cu 12 la sută, iar la beneficiu cu circa trei milioane de lei.

Desigur, aceste sarcini sporite au obligat colectivul să dezbate cu simț de răspundere căile și mijloacele de realizare a lor. Marea majoritate dintre vorbitori au pus un accent deosebit pe descoperirea și folosirea rezervei interne, care să asigure o mai bună folosire a mașinilor și agregatelor, perfecționarea procesului tehnologic și îmbunătățirea calității reparațiilor. Aceasta cu atât mai mult cu cât, în afară de faptul că uzina are de reparat în acest an 1.800 de tractoare, față de 1.700 realizate, și, respectiv, 1.500 planificate în anul trecut, va crește și ponderea tractoarelor U-650 și U-651 în gama mărcilor reparate până acum, de la 20 la sută în 1967 la 50 la sută în 1968.

În cuvîntul său, maestrul Iulian IVAN

s-a referit la necesitatea luării unor măsuri de îmbunătățire a transportului intern al pieselor și materialelor, prin mărirea numărului de containere. „Prin această măsură — spunea el — se poate asigura sporirea productivității muncii la reparații cu 20-30 la sută concomitent cu eliberarea electrocavelor și electrosviturilor, care pot fi folosite în alte secțiuni ale uzinei”. În același scop — creșterea productivității muncii — mecanicul Iulian COSTACHE a propus perfecționarea operațiilor la care lucrează, prin construirea și montarea unei monogrii de transportat roți de la postul de demontare la rastele de depozitare.

Unul dintre punctele care produc o greutate în realizarea ritmică a producției și unde a trebuit ca lucrul să se organizeze în trei schimburi, este rodajul. Pentru eliminarea acestei greutăți a producției, mecanicul Radu TUDOR a subliniat necesitatea instalării a încă două bancuri de rodaj și a organizării a două noi posturi de deservire — unul pentru echipamente electrice și altul pentru repararea servodirectoarelor. În acest fel, se va putea realiza mai mult cu 6 motoare pe zi (18 în loc de 12, în trei schimburi). Vorbitorii au subliniat, totodată, necesitatea traducerii în viață a tuturor măsurilor prevăzute în studiul cu privire la organizarea științifică a producției și a muncii și în planul de măsuri tehnico-organizatorice ale unității. Între care se înscriu lucrările de montare a noii instalații de presărire a motoarelor, extinderea metodei de sudură a pieselor, cu diametru sub 40 mm, prin vibrație contact etc.

Arătînd că în anul trecut au existat neajunsuri legate de absența nemotivată din producție a unor muncitori, mecanicul Dumitru ALMĂJANU a făcut propuneri referitoare la creșterea nivelului profesional și a disciplinei în muncă a tinerilor din uzină, la respectarea normelor de tehnică securității muncii.

O dată cu dezbaterile cifrelor de plan, colectivul sectorului respectiv și-a luat angajamentul de a repara, peste sarcinile stabilite, 50 de tractoare, de a realiza economii în valoare de 100.000 de lei și de a da un beneficiu peste plan de 125.000 de lei. Aceste angajamente se înscriu la hotărîrea întregului colectiv al uzinei de a realiza, peste plan, o producție globală și marfă de un milion de lei și de a reduce prețul de cost cu 6 la sută, față de 5 la sută cit are ca sarcină de plan.

Atmosfera însuflețită cu care au fost primite și dezbătute cifrele de plan este o garanție că și în acest an colectivul Uzinei de reparații din Roșiori de Vede va folosi din plin rezervele de care dispune pentru obținerea unor rezultate superioare.

Ing. Em. ALBULESCU

Progresele înregistrate în ultimii ani de către stațiunile de mașini și tractoare din regiunea Maramureș sînt evidente. Baza tehnico-materială a acestor unități a crescut continuu ajungînd, la sfîrșitul anului 1967, la 2358 de tractoare, din care 48 la sută de 65 C. P., 1421 de semănători, 569 de combine și alte numeroase mașini agricole de diferite tipuri. Ca urmare, volumul de lucrări executate cu mijloace mecanice a sporit neîncetat. Anul trecut, de exemplu, prevederile au fost depășite cu 204.122 de hantri. Comparativ cu anul 1963, în 1967, s-a dublat și chiar triplat volumul de lucrări de discuit, prașit mecanic, balotat paie, grăpat.

Care sînt perspectivele de viitor ale mecanizării agriculturii cooperatiste din această parte a țării? Problema prezintă două aspecte principale: folosirea rațională a mașinilor agricole aflate deja în unități și dotarea S.M.T., în continuare, cu noi utilaje.

În studiul de rentabilitate întocmit anul trecut de serviciul regional S.M.T. se arată că timpul efectiv de utilizare în producție a unui tractor este în continuă descreștere, ajungînd de la 159 de zile-normă în 1963 la 93 de zile-normă în 1966. Dacă gradul de folosire rațională a tractoarelor s-ar fi menținut aproximativ constant, se subliniază în analiza amintită, volumul de lucrări ar fi crescut cu circa 20 la sută.

Se semnaleză, și aceasta ar trebui să dea de gîndit forurilor locale, tendința de diminuare a gamei de lucrări executate cu mijloace mecanice.

Se semnaleză, și aceasta ar trebui să dea de gîndit forurilor locale, tendința de diminuare a gamei de lucrări executate cu mijloace mecanice.

Se semnaleză, și aceasta ar trebui să dea de gîndit forurilor locale, tendința de diminuare a gamei de lucrări executate cu mijloace mecanice.

Se semnaleză, și aceasta ar trebui să dea de gîndit forurilor locale, tendința de diminuare a gamei de lucrări executate cu mijloace mecanice.

Se semnaleză, și aceasta ar trebui să dea de gîndit forurilor locale, tendința de diminuare a gamei de lucrări executate cu mijloace mecanice.

Se semnaleză, și aceasta ar trebui să dea de gîndit forurilor locale, tendința de diminuare a gamei de lucrări executate cu mijloace mecanice.

Se semnaleză, și aceasta ar trebui să dea de gîndit forurilor locale, tendința de diminuare a gamei de lucrări executate cu mijloace mecanice.

Se semnaleză, și aceasta ar trebui să dea de gîndit forurilor locale, tendința de diminuare a gamei de lucrări executate cu mijloace mecanice.

Se semnaleză, și aceasta ar trebui să dea de gîndit forurilor locale, tendința de diminuare a gamei de lucrări executate cu mijloace mecanice.

Se semnaleză, și aceasta ar trebui să dea de gîndit forurilor locale, tendința de diminuare a gamei de lucrări executate cu mijloace mecanice.

Se semnaleză, și aceasta ar trebui să dea de gîndit forurilor locale, tendința de diminuare a gamei de lucrări executate cu mijloace mecanice.

Se semnaleză, și aceasta ar trebui să dea de gîndit forurilor locale, tendința de diminuare a gamei de lucrări executate cu mijloace mecanice.

Se semnaleză, și aceasta ar trebui să dea de gîndit forurilor locale, tendința de diminuare a gamei de lucrări executate cu mijloace mecanice.

Se semnaleză, și aceasta ar trebui să dea de gîndit forurilor locale, tendința de diminuare a gamei de lucrări executate cu mijloace mecanice.

Se semnaleză, și aceasta ar trebui să dea de gîndit forurilor locale, tendința de diminuare a gamei de lucrări executate cu mijloace mecanice.

Se semnaleză, și aceasta ar trebui să dea de gîndit forurilor locale, tendința de diminuare a gamei de lucrări executate cu mijloace mecanice.

Se semnaleză, și aceasta ar trebui să dea de gîndit forurilor locale, tendința de diminuare a gamei de lucrări executate cu mijloace mecanice.

Se semnaleză, și aceasta ar trebui să dea de gîndit forurilor locale, tendința de diminuare a gamei de lucrări executate cu mijloace mecanice.

Se semnaleză, și aceasta ar trebui să dea de gîndit forurilor locale, tendința de diminuare a gamei de lucrări executate cu mijloace mecanice.

Se semnaleză, și aceasta ar trebui să dea de gîndit forurilor locale, tendința de diminuare a gamei de lucrări executate cu mijloace mecanice.

Se semnaleză, și aceasta ar trebui să dea de gîndit forurilor locale, tendința de diminuare a gamei de lucrări executate cu mijloace mecanice.

Se semnaleză, și aceasta ar trebui să dea de gîndit forurilor locale, tendința de diminuare a gamei de lucrări executate cu mijloace mecanice.

Se semnaleză, și aceasta ar trebui să dea de gîndit forurilor locale, tendința de diminuare a gamei de lucrări executate cu mijloace mecanice.

Se semnaleză, și aceasta ar trebui să dea de gîndit forurilor locale, tendința de diminuare a gamei de lucrări executate cu mijloace mecanice.

Se semnaleză, și aceasta ar trebui să dea de gîndit forurilor locale, tendința de diminuare a gamei de lucrări executate cu mijloace mecanice.

Se semnaleză, și aceasta ar trebui să dea de gîndit forurilor locale, tendința de diminuare a gamei de lucrări executate cu mijloace mecanice.

Se semnaleză, și aceasta ar trebui să dea de gîndit forurilor locale, tendința de diminuare a gamei de lucrări executate cu mijloace mecanice.

Se semnaleză, și aceasta ar trebui să dea de gîndit forurilor locale, tendința de diminuare a gamei de lucrări executate cu mijloace mecanice.

Se semnaleză, și aceasta ar trebui să dea de gîndit forurilor locale, tendința de diminuare a gamei de lucrări executate cu mijloace mecanice.

Se semnaleză, și aceasta ar trebui să dea de gîndit forurilor locale, tendința de diminuare a gamei de lucrări executate cu mijloace mecanice.

Se semnaleză, și aceasta ar trebui să dea de gîndit forurilor locale, tendința de diminuare a gamei de lucrări executate cu mijloace mecanice.

Se semnaleză, și aceasta ar trebui să dea de gîndit forurilor locale, tendința de diminuare a gamei de lucrări executate cu mijloace mecanice.

Se semnaleză, și aceasta ar trebui să dea de gîndit forurilor locale, tendința de diminuare a gamei de lucrări executate cu mijloace mecanice.

Se semnaleză, și aceasta ar trebui să dea de gîndit forurilor locale, tendința de diminuare a gamei de lucrări executate cu mijloace mecanice.

Se semnaleză, și aceasta ar trebui să dea de gîndit forurilor locale, tendința de diminuare a gamei de lucrări executate cu mijloace mecanice.

Se semnaleză, și aceasta ar trebui să dea de gîndit forurilor locale, tendința de diminuare a gamei de lucrări executate cu mijloace mecanice.

Se semnaleză, și aceasta ar trebui să dea de gîndit forurilor locale, tendința de diminuare a gamei de lucrări executate cu mijloace mecanice.

Se semnaleză, și aceasta ar trebui să dea de gîndit forurilor locale, tendința de diminuare a gamei de lucrări executate cu mijloace mecanice.

Se semnaleză, și aceasta ar trebui să dea de gîndit forurilor locale, tendința de diminuare a gamei de lucrări executate cu mijloace mecanice.

Se semnaleză, și aceasta ar trebui să dea de gîndit forurilor locale, tendința de diminuare a gamei de lucrări executate cu mijloace mecanice.

Se semnaleză, și aceasta ar trebui să dea de gîndit forurilor locale, tendința de diminuare a gamei de lucrări executate cu mijloace mecanice.

Se semnaleză, și aceasta ar trebui să dea de gîndit forurilor locale, tendința de diminuare a gamei de lucrări executate cu mijloace mecanice.

Se semnaleză, și aceasta ar trebui să dea de gîndit forurilor locale, tendința de diminuare a gamei de lucrări executate cu mijloace mecanice.

Se semnaleză, și aceasta ar trebui să dea de gîndit forurilor locale, tendința de diminuare a gamei de lucrări executate cu mijloace mecanice.

Se semnaleză, și aceasta ar trebui să dea de gîndit forurilor locale, tendința de diminuare a gamei de lucrări executate cu mijloace mecanice.

Se semnaleză, și aceasta ar trebui să dea de gîndit forurilor locale, tendința de diminuare a gamei de lucrări executate cu mijloace mecanice.

Se semnaleză, și aceasta ar trebui să dea de gîndit forurilor locale, tendința de diminuare a gamei de lucrări executate cu mijloace mecanice.

Se semnaleză, și aceasta ar trebui să dea de gîndit forurilor locale, tendința de diminuare a gamei de lucrări executate cu mijloace mecanice.

# Implicațiile economice ale unui tezaur tehnic nefolosit

— Reducem mereu numărul lucrărilor mecanizate, ne spune inginerul Octavian Grigorescu, directorul S.M.T. Satu Lung. Față de ceea ce realizăm în 1950 cu mijloacele mecanice de care dispuneam atunci, mare lucru nu am făcut în privința diversificării mecanizării. Timp de 15 ani, selectoarele din dotarea unității noastre au stat nefolosite. Foarte puțin au funcționat combinele de siloz și cositoare mecanice.

— Reducem mereu numărul lucrărilor mecanizate, ne spune inginerul Octavian Grigorescu, directorul S.M.T. Satu Lung. Față de ceea ce realizăm în 1950 cu mijloacele mecanice de care dispuneam atunci, mare lucru nu am făcut în privința diversificării mecanizării. Timp de 15 ani, selectoarele din dotarea unității noastre au stat nefolosite. Foarte puțin au funcționat combinele de siloz și cositoare mecanice.

— Reducem mereu numărul lucrărilor mecanizate, ne spune inginerul Octavian Grigorescu, directorul S.M.T. Satu Lung. Față de ceea ce realizăm în 1950 cu mijloacele mecanice de care dispuneam atunci, mare lucru nu am făcut în privința diversificării mecanizării. Timp de 15 ani, selectoarele din dotarea unității noastre au stat nefolosite. Foarte puțin au funcționat combinele de siloz și cositoare mecanice.

— Reducem mereu numărul lucrărilor mecanizate, ne spune inginerul Octavian Grigorescu, directorul S.M.T. Satu Lung. Față de ceea ce realizăm în 1950 cu mijloacele mecanice de care dispuneam atunci, mare lucru nu am făcut în privința diversificării mecanizării. Timp de 15 ani, selectoarele din dotarea unității noastre au stat nefolosite. Foarte puțin au funcționat combinele de siloz și cositoare mecanice.

— Reducem mereu numărul lucrărilor mecanizate, ne spune inginerul Octavian Grigorescu, directorul S.M.T. Satu Lung. Față de ceea ce realizăm în 1950 cu mijloacele mecanice de care dispuneam atunci, mare lucru nu am făcut în privința diversificării mecanizării. Timp de 15 ani, selectoarele din dotarea unității noastre au stat nefolosite. Foarte puțin au funcționat combinele de siloz și cositoare mecanice.

— Reducem mereu numărul lucrărilor mecanizate, ne spune inginerul Octavian Grigorescu, directorul S.M.T. Satu Lung. Față de ceea ce realizăm în 1950 cu mijloacele mecanice de care dispuneam atunci, mare lucru nu am făcut în privința diversificării mecanizării. Timp de 15 ani, selectoarele din dotarea unității noastre au stat nefolosite. Foarte puțin au funcționat combinele de siloz și cositoare mecanice.

— Reducem mereu numărul lucrărilor mecanizate, ne spune inginerul Octavian Grigorescu, directorul S.M.T. Satu Lung. Față de ceea ce realizăm în 1950 cu mijloacele mecanice de care dispuneam atunci, mare lucru nu am făcut în privința diversificării mecanizării. Timp de 15 ani, selectoarele din dotarea unității noastre au stat nefolosite. Foarte puțin au funcționat combinele de siloz și cositoare mecanice.

— Reducem mereu numărul lucrărilor mecanizate, ne spune inginerul Octavian Grigorescu, directorul S.M.T. Satu Lung. Față de ceea ce realizăm în 1950 cu mijloacele mecanice de care dispuneam atunci, mare lucru nu am făcut în privința diversificării mecanizării. Timp de 15 ani, selectoarele din dotarea unității noastre au stat nefolosite. Foarte puțin au funcționat combinele de siloz și cositoare mecanice.

— Reducem mereu numărul lucrărilor mecanizate, ne spune inginerul Octavian Grigorescu, directorul S.M.T. Satu Lung. Față de ceea ce realizăm în 1950 cu mijloacele mecanice de care dispuneam atunci, mare lucru nu am făcut în privința diversificării mecanizării. Timp de 15 ani, selectoarele din dotarea unității noastre au stat nefolosite. Foarte puțin au funcționat combinele de siloz și cositoare mecanice.

— Reducem mereu numărul lucrărilor mecanizate, ne spune inginerul Octavian Grigorescu, directorul S.M.T. Satu Lung. Față de ceea ce realizăm în 1950 cu mijloacele mecanice de care dispuneam atunci, mare lucru nu am făcut în privința diversificării mecanizării. Timp de 15 ani, selectoarele din dotarea unității noastre au stat nefolosite. Foarte puțin au funcționat combinele de siloz și cositoare mecanice.

— Reducem mereu numărul lucrărilor mecanizate, ne spune inginerul Octavian Grigorescu, directorul S.M.T. Satu Lung. Față de ceea ce realizăm în 1950 cu mijloacele mecanice de care dispuneam atunci, mare lucru nu am făcut în privința diversificării mecanizării. Timp de 15 ani, selectoarele din dotarea unității noastre au stat nefolosite. Foarte puțin au funcționat combinele de siloz și cositoare mecanice.

— Reducem mereu numărul lucrărilor mecanizate, ne spune inginerul Octavian Grigorescu, directorul S.M.T. Satu Lung. Față de ceea ce realizăm în 1950 cu mijloacele mecanice de care dispuneam atunci, mare lucru nu am făcut în privința diversificării mecanizării. Timp de 15 ani, selectoarele din dotarea unității noastre au stat nefolosite. Foarte puțin au funcționat combinele de siloz și cositoare mecanice.

— Reducem mereu numărul lucrărilor mecanizate, ne spune inginerul Octavian Grigorescu, directorul S.M.T. Satu Lung. Față de ceea ce realizăm în 1950 cu mijloacele mecanice de care dispuneam atunci, mare lucru nu am făcut în privința diversificării mecanizării. Timp de 15 ani, selectoarele din dotarea unității noastre au stat nefolosite. Foarte puțin au funcționat combinele de siloz și cositoare mecanice.

— Reducem mereu numărul lucrărilor mecanizate, ne spune inginerul Octavian Grigorescu, directorul S.M.T. Satu Lung. Față de ceea ce realizăm în 1950 cu mijloacele mecanice de care dispuneam atunci, mare lucru nu am făcut în privința diversificării mecanizării. Timp de 15 ani, selectoarele din dotarea unității noastre au stat nefolosite. Foarte puțin au funcționat combinele de siloz și cositoare mecanice.

— Reducem mereu numărul lucrărilor mecanizate, ne spune inginerul Octavian Grigorescu, directorul S.M.T. Satu Lung. Față de ceea ce realizăm în 1950 cu mijloacele mecanice de care dispuneam atunci, mare lucru nu am făcut în privința diversificării mecanizării. Timp de 15 ani, selectoarele din dotarea unității noastre au stat nefolosite. Foarte puțin au funcționat combinele de siloz și cositoare mecanice.

— Reducem mereu numărul lucrărilor mecanizate, ne spune inginerul Octavian Grigorescu, directorul S.M.T. Satu Lung. Față de ceea ce realizăm în 1950 cu mijloacele mecanice de care dispuneam atunci, mare lucru nu am făcut în privința diversificării mecanizării. Timp de 15 ani, selectoarele din dotarea unității noastre au stat nefolosite. Foarte puțin au funcționat combinele de siloz și cositoare mecanice.

— Reducem mereu numărul lucrărilor mecanizate, ne spune inginerul Octavian Grigorescu, directorul S.M.T. Satu Lung. Față de ceea ce realizăm în 1950 cu mijloacele mecanice de care dispuneam atunci, mare lucru nu am făcut în privința diversificării mecanizării. Timp de 15 ani, selectoarele din dotarea unității noastre au stat nefolosite. Foarte puțin au funcționat combinele de siloz și cositoare mecanice.

— Reducem mereu numărul lucrărilor mecanizate, ne spune inginerul Octavian Grigorescu, directorul S.M.T. Satu Lung. Față de ceea ce realizăm în 1950 cu mijloacele mecanice de care dispuneam atunci, mare lucru nu am făcut în privința diversificării mecanizării. Timp de 15 ani, selectoarele din dotarea unității noastre au stat nefolosite. Foarte puțin au funcționat combinele de siloz și cositoare mecanice.

— Reducem mereu numărul lucrărilor mecanizate, ne spune inginerul Octavian Grigorescu, directorul S.M.T. Satu Lung. Față de ceea ce realizăm în 1950 cu mijloacele mecanice de care dispuneam atunci, mare lucru nu am făcut în privința diversificării mecanizării. Timp de 15 ani, selectoarele din dotarea unității noastre au stat nefolosite. Foarte puțin au funcționat combinele de siloz și cositoare mecanice.

— Reducem mereu numărul lucrărilor mecanizate, ne spune inginerul Octavian Grigorescu, directorul S.M.T. Satu Lung. Față de ceea ce realizăm în 1950 cu mijloacele mecanice de care dispuneam atunci, mare lucru nu am făcut în privința diversificării mecanizării. Timp de 15 ani, selectoarele din dotarea unității noastre au stat nefolosite. Foarte puțin au funcționat combinele de siloz și cositoare mecanice.

— Reducem mereu numărul lucrărilor mecanizate, ne spune inginerul Octavian Grigorescu, directorul S.M.T. Satu Lung. Față de ceea ce realizăm în 1950 cu mijloacele mecanice de care dispuneam atunci, mare lucru nu am făcut în privința diversificării mecanizării. Timp de 15 ani, selectoarele din dotarea unității noastre au stat nefolosite. Foarte puțin au funcționat combinele de siloz și cositoare mecanice.

— Reducem mereu numărul lucrărilor mecanizate, ne spune inginerul Octavian Grigorescu, directorul S.M.T. Satu Lung. Față de ceea ce realizăm în 1950 cu mijloacele mecanice de care dispuneam atunci, mare lucru nu am făcut în privința diversificării mecanizării. Timp de 15 ani, selectoarele din dotarea unității noastre au stat nefolosite. Foarte puțin au funcționat combinele de siloz și cositoare mecanice.

— Reducem mereu numărul lucrărilor mecanizate, ne spune inginerul Octavian Grigorescu, directorul S.M.T. Satu Lung. Față de ceea ce realizăm în 1950 cu mijloacele mecanice de care dispuneam atunci, mare lucru nu am făcut în privința diversificării mecanizării. Timp de 15 ani, selectoarele din dotarea unității noastre au stat nefolosite. Foarte puțin au funcționat combinele de siloz și cositoare mecanice.

— Reducem mereu numărul lucrărilor mecanizate, ne spune inginerul Octavian Grigorescu, directorul S.M.T. Satu Lung. Față de ceea ce realizăm în 1950 cu mijloacele mecanice de care dispuneam atunci, mare lucru nu am făcut în privința diversificării mecanizării. Timp de 15 ani, selectoarele din dotarea unității noastre au stat nefolosite. Foarte puțin au funcționat combinele de siloz și cositoare mecanice.

— Reducem mereu numărul lucrărilor mecanizate, ne spune inginerul Octavian Grigorescu, directorul S.M.T. Satu Lung. Față de ceea ce realizăm în 1950 cu mijloacele mecanice de care dispuneam atunci, mare lucru nu am făcut în privința diversificării mecanizării. Timp de 15 ani, selectoarele din dotarea unității noastre au stat nefolosite. Foarte puțin au funcționat combinele de siloz și cositoare mecanice.

— Reducem mereu numărul lucrărilor mecanizate, ne spune inginerul Octavian Grigorescu, directorul S.M.T. Satu Lung. Față de ceea ce realizăm în 1950 cu mijloacele mecanice de care dispuneam atunci, mare lucru nu am făcut în privința diversificării mecanizării. Timp de 15 ani, selectoarele din dotarea unității noastre au stat nefolosite. Foarte puțin au funcționat combinele de siloz și cositoare mecanice.

— Reducem mereu numărul lucrărilor mecanizate, ne spune inginerul Octavian Grigorescu, directorul S.M.T. Satu Lung. Față de ceea ce realizăm în 1950 cu mijloacele mecanice de care dispuneam atunci, mare lucru nu am făcut în privința diversificării mecanizării. Timp de 15 ani, selectoarele din dotarea unității noastre au stat nefolosite. Foarte puțin au funcționat combinele de siloz și cositoare mecanice.

— Reducem mereu numărul lucrărilor mecanizate, ne spune inginerul Octavian Grigorescu, directorul S.M.T. Satu Lung. Față de ceea ce realizăm în 1950 cu mijloacele mecanice de care dispuneam atunci, mare lucru nu am făcut în privința diversificării mecanizării. Timp de 15 ani, selectoarele din dotarea unității noastre au stat nefolosite. Foarte puțin au funcționat combinele de siloz și cositoare mecanice.

— Reducem mereu numărul lucrărilor mecanizate, ne spune inginerul Octavian Grigorescu, directorul S.M.T. Satu Lung. Față de ceea ce realizăm în 1950 cu mijloacele mecanice de care dispuneam atunci, mare lucru nu am făcut în privința diversificării mecanizării. Timp de 15 ani, selectoarele din dotarea unității noastre au stat nefolosite. Foarte puțin au funcționat combinele de siloz și cositoare mecanice.

— Reducem mereu numărul lucrărilor mecanizate, ne spune inginerul Octavian Grigorescu, directorul S.M.T. Satu Lung. Față de ceea ce realizăm în 1950 cu mijloacele mecanice de care dispuneam atunci, mare lucru nu am făcut în privința diversificării mecanizării. Timp de 15 ani, selectoarele din dotarea unității noastre au stat nefolosite. Foarte puțin au funcționat combinele de siloz și cositoare mecanice.

— Reducem mereu numărul lucrărilor mecanizate, ne spune inginerul Octavian Grigorescu, directorul S.M.T. Satu Lung. Față de ceea ce realizăm în 1950 cu mijloacele mecanice de care dispuneam atunci, mare lucru nu am făcut în privința diversificării mecanizării. Timp de 15 ani, selectoarele din dotarea unității noastre au stat nefolosite. Foarte puțin au funcționat combinele de siloz și cositoare mecanice.

— Reducem mereu numărul lucrărilor mecanizate, ne spune inginerul Octavian Grigorescu, directorul S.M.T. Satu Lung. Față de ceea ce realizăm în 1950 cu mijloacele mecanice de care dispuneam atunci, mare lucru nu am făcut în privința diversificării mecanizării. Timp de 15 ani, selectoarele din dotarea unității noastre au stat nefolosite. Foarte puțin au funcționat combinele de siloz și cositoare mecanice.

— Reducem mereu numărul lucrărilor mecanizate, ne spune inginerul Octavian Grigorescu, directorul S.M.T. Satu Lung. Față de ceea ce realizăm în 1950 cu mijloacele mecanice de care dispuneam atunci, mare lucru nu am făcut în privința diversificării mecanizării. Timp de 15 ani, selectoarele din dotarea unității noastre au stat nefolosite. Foarte puțin au funcționat combinele de siloz și cositoare mecanice.

— Reducem mereu numărul lucrărilor mecanizate, ne spune inginerul Octavian Grigorescu, directorul S.M.T. Satu Lung. Față de ceea ce realizăm în 1950 cu mijloacele mecanice de care dispuneam atunci, mare lucru nu am făcut în privința diversificării mecanizării. Timp de 15 ani, selectoarele din dotarea unității noastre au stat nefolosite. Foarte puțin au funcționat combinele de siloz și cositoare mecanice.

— Reducem mereu numărul lucrărilor mecanizate, ne spune inginerul Octavian Grigorescu, directorul S.M.T. Satu Lung. Față de ceea ce realizăm în 1950 cu mijloacele mecanice de care dispuneam atunci, mare lucru nu am făcut în privința diversificării mecanizării. Timp de 15 ani, selectoarele din dotarea unității noastre au stat nefolosite. Foarte puțin au funcționat combinele de siloz și cositoare mecanice.

— Reducem mereu numărul lucrărilor mecanizate, ne spune inginerul Octavian Grigorescu, directorul S.M.T. Satu Lung. Față de ceea ce realizăm în 1950 cu mijloacele mecanice de care dispuneam atunci, mare lucru nu am făcut în privința diversificării mecanizării. Timp de 15 ani, selectoarele din dotarea unității noastre au stat nefolosite. Foarte puțin au funcționat combinele de siloz și cositoare mecanice.

— Reducem mereu numărul lucrărilor mecanizate, ne spune inginerul Octavian Grigorescu, directorul S.M.T. Satu Lung. Față de ceea ce realizăm în 1950 cu mijloacele mecanice de care dispuneam atunci, mare lucru nu am făcut în privința diversificării mecanizării. Timp de 15 ani, selectoarele din dotarea unității noastre au stat nefolosite. Foarte puțin au funcționat combinele de siloz și cositoare mecanice.

— Reducem mereu numărul lucrărilor mecanizate, ne spune inginerul Octavian Grigorescu, directorul S.M.T. Satu Lung. Față de ceea ce realizăm în 1950 cu mijloacele mecanice de care dispuneam atunci, mare lucru nu am făcut în privința diversificării mecanizării. Timp de 15 ani, selectoarele din dotarea unității noastre au stat nefolosite. Foarte puțin au funcționat combinele de siloz și cositoare mecanice.

— Reducem mereu numărul lucrărilor mecanizate, ne spune inginerul Octavian Grigorescu, directorul S.M.T. Satu Lung. Față de ceea ce realizăm în 1950 cu mijloacele mecanice de care dispuneam atunci, mare lucru nu am făcut în privința diversificării mecanizării. Timp de 15 ani, selectoarele din dotarea unității noastre au stat nefolosite. Foarte puțin au funcționat combinele de siloz și cositoare mecanice.

— Reducem mereu numărul lucrărilor mecanizate, ne spune inginerul Octavian Grigorescu, directorul S.M.T. Satu Lung. Față de ceea ce realizăm în 1950 cu mijloacele mecanice de care dispuneam atunci, mare lucru nu am făcut în privința diversificării mecanizării. Timp de 15 ani, selectoarele din dotarea unității noastre au stat nefolosite. Foarte puțin au funcționat combinele de siloz și cositoare mecanice.

— Reducem mereu numărul





Un sector important pentru dezvoltarea și consolidarea economico-organizatorică a cooperativelor, unde există mari rezerve de sporire a veniturilor, este cel al activităților anexe și prestărilor de servicii. În fiecare cooperativă se pot organiza asemenea activități, care să valorifice integral și la nivel superior resursele existente pe plan local.

Uniunilor cooperatiste le revin sarcini importante în privința extinderii unităților de prelucrare a produselor agricole și a anexelor, a micii industrie și meșteșugurilor pentru deservirea populației, pentru producția de artizanat, care să contribuie la ridicarea gradului de ocupare a forței de muncă la sate.

În dezvoltarea activităților anexe și a prestărilor de servicii, cele mai multe cooperative au profitat de la valorificarea experienței și tradițiilor locale, existente în satele noastre.



Lăcașuri pentru mil și mil de flori, care vor zîmbi oamenilor din ferestrele caselor și din grădini. Confectionarea ghivecelor de flori, o veche tradiție, din care cooperativa agricolă Cristian-Brasov realizează anual venituri de peste 700 000 de lei (fotografia din stînga)

La Bratovoletă a fost organizat, de către Uniunea regională Oltenia a cooperativelor agricole de producție, un centru de calificare a cooperativelor pentru confectionarea de obiecte de uz casnic, față de un număr de 100 de cursanți, care au fost grupați în două cursuri, cu care gospodinele merg după cumpărături în piață (fotografia din dreapta).

# GÎNDIREA COLECTIVĂ

În multe cooperative din cele 45 cîte sînt în raionul Timișoara am primit răspunsuri diferite la o întrebare pe care am formulat-o așa: „Cum se materializează principiile democratice în activitatea de conducere a cooperativei agricole, în viața ei de fiecare zi?”

Iată ce spunea de pildă tovarășul Radivoi Raicov, președintele cooperativei agricole din Cenei: „Trăiesc în sat de multă vreme, cunosc oamenii, mă uit azi la ei și mă uimesc: oamenii cei mai tăcuți altădată iau cuvîntul în adunări, se interesează de toate cîte se cer rezolvate în cooperativă, își susțin părerea. Nu greșesc dacă afirm că a crescut mult nivelul intelectual al consilierilor mei. Vorbirea lor este aceeași, dar judecățile sînt altele. Interesul față de treburile cooperativei determină pe mulți să priceapă mai adînc unde-i binele și unde-i răul, și se simt răspunzători de tot ce se întîmplă în jur.”

Biografia lui Radivoi Raicov e simplă. Un țaran harnic, cinstit, priceput — însușiri cu care în altă ordine tre se putea naște, putea trăi cu ele fără să-și schimbe prea mult viața. Cooperativa agricolă i-a descoperit aceste calități și i-a descoperit în plus un deosebit talent organizatoric; sătenii i-au acordat încrederea de a conduce o unitate agricolă mare.

Piatra de încercare a democrației cooperatiste este situația față de avuții obștești. Cooperatorii nu rîmîn nepăsători atunci cînd unul din semenii lor, investit cu autoritatea unei funcții importante, risipește avuții obștești după bu-nul plac. Totdeauna, cooperatorii din raionul Timișoara au luat atitudine hotărîtă față de astfel de manifestări. La Cherveșul Mare, președintele trecea drept un „om bun”, dar s-a dovedit în dese cazuri a fi „rău conducător”. Mulțumit că nu aduce el personal prejudicii cooperativei, participa involuntar la crearea pagubelor prin decizii arbitrare. Cînd o dată a dispărut o jumincă, a găsit de cuvînt să treacă cu vederea. „Nu-i nimic — a zis el — ce-i o jumincă la numărul nostru de vite?” Adunarea generală a fost însă de altă părere și președintele, slab gospodar, cum s-a dovedit a fi și în alte împrejurări, a fost înlocuit.

Țăranii cooperatori sînt vital interesați în evoluția cooperativei agricole, ale cărei succese sau eșecuri se propagă direct spre fiecare dintre ei. Este deci izvoată dintr-o conștiință sănătoasă combaterea atitudinii de indiferență față de ritmul în care se dezvoltă, se consolidează și înlocuiește cooperativa. Anii la rînd, cooperativa agricolă din Peciu Nou s-a situat printre unitățile cu rezultate bune, după care un număr de ani a bătut pasul pe loc. Consiliul de conducere, îndeosebi președintele, se declara mulțumit cu nivelul atins, explicînd „suravivitor” că mai mult nici că se poate face. În 1967 însă s-a realizat mult mai mult. Cum? Exercițiindu-și drepturile, adunarea generală a hotărît cu un an în urmă să aleagă un nou consiliu, care a pornit la lucru fără mentalități retrograde.

Cum este și firesc, cooperatorii se preocupă de modul în care este gospodăria averea obștească și au în acest sens păreri pe care și le exprimă în adunările generale. Este interesant de urmărit mai îndeaproape dacă sînt reținute opiniile și propunerile lor și dacă se dă pretutindeni posibilitatea ca oamenii să vorbească deschis. La Cenei sau la Giulvăș sînt atîtea fapte care ilustrează modul democratic în care sînt ascultate și însușite propunerile; aproape nimic din cîte se întîmplă în aceste cooperative nu le este străin membrilor lor; consiliile de conducere pun în discuția adunării generale toate prevederile importante, îndeosebi pe cele care angajează fondurile obștești.

La Giulvăș, în primăvara anului trecut existau oarecari îngrijorări cu privire la sarcinile ce păreau prea mari privind extinderea irigațiilor. În tot timpul executării amenajărilor pentru irigații, consiliul de conducere a consultat cooperatorii în legătură cu posibilitățile de urgențare a lucrărilor. Și, de fiecare dată, consiliul de conducere pornea la acțiune înarmat cu elemente noi, provenite din gîndirea colectivă, ceea ce a dus nu numai la îndeplinirea, ci și la depășirea planului de amenajări.

Desigur, cu totul altfel stau lucrurile cînd membrii cooperativei nu sînt atrași să-și îndeplinească rolul lor de participanți la luarea deciziilor și, totodată, de răspunzători față de rezultatele obținute. La Cornești, în toamna anului 1967, au fost însămînțate 45 de hectare cu grâu în condițiile nerespectării indicelui calitativ. La însămînțări au luat parte și unii cooperatori. Ei au aflat că lucrarea respectivă a fost notată ca „foarte bună” și totuși nu au găsit de cuvînt să protesteze. Este de neînțeles că ei nu s-au dovedit interesați să vegheze ca problemele cooperativei, problemele lor să fie rezolvate cum se cuvine; și își pun întrebarea: din ce cauză? Iată de ce: mulți cooperatori din Cornești nu se preocupă suficient de viața economică a obștei, pentru că atunci cînd au luat cuvîntul sau cînd au propus ceva n-au fost ascultați cu atenție, iar uneori, cînd au luat atitudine hotărîtă față de lipsurile conducerii, li s-a creat o atmosferă neprietnică.

Nu o dată, la întrebarea: din cine este alcătuit consiliul de conducere? și se răspunde: „dacă vrei să cunoști pe cei mai vrednici cooperatori, cu cel mai ridicat simț organizatoric, gospodăresc, cei mai stimabili oameni din sat, aici în consiliu li găsești”. Pentru astfel de însușiri oamenii i-au ales să conducă unitatea agricolă cooperatistă. Pentru încrederea ce li s-a acordată, ei trebuie să răspundă printr-o atitudine corespunzătoare. Mai cu seamă cel ales în funcția de președinte de cooperativă agricolă are datoria să nu se dezmință, să nu se abată de la ținuta etică a conducătorului care a câștigat încrederea celor ce l-au votat, să se mențină tot timpul în mijlocul oamenilor. Îngîmfarea, unul din defectele de caracter ce mai grave, care pîndesc pe cei învestiți cu muncă de răspundere, își găsește teren prielnic acolo unde lipsește autocontrolul și survine mai ales cînd cel în cauză nu i se aduce aminte la vreme că el a fost ales în funcția respectivă nu pentru a fi mai mare peste alții, ci pentru a contribui cu priceperea sa la bunul mers al producției. La Bazoșu Nou, președintele cooperativei a dispus scoaterea din sectorul zootehnic a unui cooperativ harnic, pe motiv că omul se ocupase cîndva și de fierărie și era nevoie de un fierar la atelierul anexat unității. Cu cooperativul respectiv nu s-a stat de vorbă, i s-a dat ordin. Omul s-a opus, spunînd că-i este mai dragă munca în zootehnie, dar președintele nu l-a ascultat. Cînd cooperativul a căutat dreptate la uniunea cooperatistă raională, președintele Nicolae Rotaru, rostit tare și clar, să se înțelegea bine cine este el și să se audă cît mai departe: „dacă te-ai dat mai departe, nu mai vezi zootehnia”.

Consiliul de conducere răspunde față de adunarea generală de întreaga activitate ce se desfășoară în cooperativă, de bunul mers al treburilor ei. Lui în întregime și fiecărui membru în parte li revine sarcina să organizeze cu pricepere munca în cooperativă, să se podărească cu grijă avuții obștești, să lupte pe toate căile pentru întărirea economică-financiară a unității. Aceste obiective nu pot fi atinse decît în condițiile respectării principiului statutar al respectării democrației interne cooperative.

Tudor BĂRAN

## VALOAREA UNOR TRADIȚII

### DIN PREOCUPĂRILE UNIUNILOR COOPERATISTE

#### Calificarea și perfecționarea cadrelor

Vechile aforisme „meseria-i brătară de aur” și „ai carte, ai parte” sînt cît se poate de actuale și în momentul de față. Cooperativele agricole își largesc an de an baza tehnico-materială, achiziționînd mașini și instalații, îngrășăminte chimice, amenajînd mari suprafețe de terenuri pentru irigații, plantînd viță de vie și pomi în sisteme moderne. Se îmbunătățesc continuu și tehnologiile de lucru, potrivit cuceririlor științei și tehnicii. Or, toate acestea cer cadre calificate în diferite meserii, pe care satul de odinioară nu le cunoștea. Pe de altă parte, organizarea științifică a producției și a muncii, perfecționarea metodelor de conducere a unităților, valorificarea superioară a producției impun creșterea necontenită a nivelului de pregătire a cadrelor de conducere din cooperativele agricole.

Pornind de la asemenea considerente, uniunile cooperatiste din regiunea Oltenia au desfășurat, în anul care a trecut, pe baza unor planuri întocmite împreună cu consiliile agricole, o vastă acțiune pentru calificarea unor cooperatori în diferite meserii, prin cursuri de scurtă durată organizate pe lingă stațiunile experimentale și licee agricole, stațiunile de mașini și tractoare, întreprinderii agricole de stat și unele unități de producție, ca buturii ale trustului de producție și ale U.R.C.C. etc. De exemplu, 600 de cooperatori au deplins meșteșugul — timp de 15 zile, în stațiunile experimentale — de a lăcași viță de vie; 730 de oameni, proveniți din cooperative care au tenenuri în sistem irigat, au obținut calificarea de motopompisti, învățînd timp de 60 de zile, în cadrul unor S.M.T.-uri, iar alții — de vadași și minuatori de agregate de aspersiune; absolvind cursurile organizate la I.A.S. Segarcea, 80 de cooperatori au devenit apiculatori. Deosebit de important este și faptul că, pentru prima oară în regiunea noastră, s-a organizat un curs de calificare, unde 43 de cooperatori au învățat să confecționeze împletituri din pânși de porumb; 14 dintre ei au fost recrutați apoi pentru a învăța și pe alții acest frumos meșteșug.

O dată cu preocuparea pentru calificarea cooperativelor agricole în diferite meserii, uniunea regională a dat o atenție sporită și ridicării în continuare a nivelului profesional al cadrelor cu muncă de conducere din unități. În anul care a trecut, de exemplu, 498 de președini și tot atîtea contabili șefi din cooperativele agricole au fost instruiți pe diferite probleme de strictă actualitate. Spre deosebire de alți ani, de o atenție sporită s-au bucurat președinții consiliilor de revizie și al comisiunilor de judecată, care și-au însușit probleme specifice activității lor.

De asemenea, în stațiunile experimentale Tg. Jiu, Bechet, Caracal și Ișalnița, la liceele agricole din Calafat și Malu Mare au fost pregătiti, pe o perioadă de 5-8 luni, 70 de brigadieri viticolici, 61 de brigadieri de cîmp, 25 de brigadieri legumicolici și 20 de brigadieri zootehniști. Nu au fost uitați, firește, nici șefii de echipă.

Un sprijin prețios în pregătirea cadrelor l-am primit din partea Uniunii Naționale a Cooperativelor Agricole de Producție, care a suportat cheltuielile de masă și cazare și a asigurat lecțiile necesare pentru instruirea, la Centrul de școlarizare și perfecționarea cadrelor de la Dobrogea, regiunea Argeș, timp de două săptămîni, a unui număr de 580 de valorificatori și ajutoari de contabili din unitățile regiunii noastre.

Numărul total al celor instruiți, anul trecut, în regiunea noastră se ridică la 3200 de cooperatori, ceea ce nu-i deloc puțin. Pregătirea lor s-a dovedit utilă, în sensul că, reînțorți în unități, ei au organizat mai bine munca, au aplicat în practică noile cunoștințe dobîndite, iar rezultatele pe care le-au obținut au fost superioare celor din anii precedenți.

Pentru 1968, Uniunea regională Oltenia a cooperativelor agricole de producție a întocmit un plan și mai amplu de instruire și perfecționare a cadrelor, precum și un

plan comun cu consiliul agricol și casa agronomului, în care se prevăd măsurile concrete atît pentru creșterea nivelului de pregătire a unui număr corespunzător de cadre, cît și pentru calificarea unor cooperatori în diverse meserii. Aceasta deoarece, în prezent, în cooperativele agricole se simte încă nevoia de un număr mare de electricieni, mecanici, tîmplari, dulgheri, dogari, lăcătuși, zidari etc. Asigurarea lor va contribui din plin la realizarea sarcinilor ce revin cooperativei agricole în direcția investițiilor, reparațiilor, prestărilor de servicii. Pentru asigurarea numărului planificat de cursanți, uniunile cooperatiste din regiune se ocupă în prezent de recrutarea acestora. Totodată, ele îndrumă unitățile pentru folosirea cu cea mai mare grijă a cooperativelor școlare și în domeniul în care au fost pregătite.

Ing. Vasile TOMA  
vicepreședinte  
al Uniunii regionale Oltenia  
a cooperativei agricole

#### Rezervele interne își implinesc menirea

Atît la nivelul ramurii, cît și la al fiecărei unități în parte, agricultura oferă o gamă largă, practic inepuizabilă, de rezerve interne, care nu așteaptă decît ochiul gospodarului pentru a le descoperi și pune în valoare. Pornind de la acest adevăr, biroul executiv al Uniunii raionale Oltenia a cooperativelor agricole a înscris pe agenda activității curente și de perspectivă sarcini referitoare la valorificarea rezervelor interne. Problema a făcut, între altele, obiectul mai multor adunări generale.

Acum, la începutul unui nou an, o scurtă retrospectivă. Fîind orientate să acorde principala atenție culturilor de bază și speciilor de animale cu pondere ridicată în economia unităților, consiliile de conducere și-au îndreptat principalul efort spre descoperirea acelor rezerve de natu-

ră organizatorică menite să asigure aplicarea cît mai corectă a metodelor tehnice cunoscute.

În 1967 nu s-au aplicat metode noi în comparație cu anul precedent, înzestrarea tehnică, sîmînța folosită și condițiile climatice nu s-au deosebit nici ele vizibil de cele existente cu un an înainte. Cu toate acestea, s-au contractat cantități mai mari de produse, iar sarcinile sportive au fost nu numai realizate, dar și depășite la o serie de culturi importante: grâu, porumb, sfeclă, orz, orzoaică, în pentru futei. La grâu au fost livrate cu 599 de tone, iar la porumb cu 150 de tone mai mult decît fusese contractat; aceasta ca urmare a unor producții superioare celor planificate.

La temelia sporurilor de producție stă, în primul rînd, amplasarea culturilor. În condițiile cultivării integrale a suprafețelor prevăzute pentru întregul raion, culturile au fost mai rațional repartizate pe unități. La nivelul acestora, fiecare cultură a fost amplasată pe tarla cea mai potrivită în funcție de sol, premergătoare, fertilizarea din anul anterior, soi, destinația producției. La cooperativele din Negrești, Borlești, Rediu, Cîndești, unde existau terenuri ce nu se pretau multumitor nici unei culturi de cîmp, au fost extinse plantațiile de pomi cu încă 15-20 de hectare, luîndu-se, totuși, măsuri ca suprafețele plantate să fie și cultivate parțial cu plante de nutreț. S-a realizat astfel, de pe suprafața plantată și o recoltă de furaje cu cheltuieli ce se includ, în cea mai mare parte, în cheltuielile de investiții.

În sectorul zootehnic au fost descoperite și valorificate numeroase rezerve, prin organizarea unor zile de îngrijire model a animalelor. Credem însă că, dacă s-ar fi organizat nu zile, ci săptămîni și chiar luni model, unele metode pasager folosite s-ar fi permanentizat și sectorul zootehnic ar fi avut de cîștigat.

Deoarece în unele cooperative cum sînt cele din comunele Girov, Zănești și Ștefan cel Mare s-a înregistrat un grad mai înalt de utilizare a mijloacelor de producție, uniunea raională a organizat, în aceste unități, schimburi de experiență. Una din concluziile desprinse cu această ocazie și-a găsit reflectarea în planurile de producție pe 1968. În acestea se ține mai bine seama de specificul pămîntului ca mijloc de producție. Ca urmare, a fost scoasă sfecla de zahăr din cooperativele agricole din Bodești de Sus și Bodești de Jos și a fost extinsă în aceste unități și în altele cultura inului pentru futei. Cooperativele din Borlești, Cîndești și Negrești vor mări numărul oilor, dînd o mai rațională utilizare unor pașjiți naturale.

Considerăm că eforturile unităților noastre de a spori producția-marfă n-au găsit înțelegerea cuvenită la unii dintre beneficiarii produselor agricole. Pe primul loc al beneficiarilor de acest fel se situează întreprinderile pentru preindustrializarea tulpinilor de în și cîneapă, cu sediul în

orașul Suceava. Una hotărîsc delegații întreprinderii, care vin în cooperative, și alta confirmă pină la urmă conducerea acestora, care reduce cu o categorie și chiar cu două calitatea stabilită de recepționi. Aplicîndu-se — samavolnic așa spune — un asemenea procedeu, ne-am trezit, la sfîrșitul anului, că numai 51 din cele 3977 de tone de tulpini livrate au fost confirmate la calitatea întii. În schimb, la calitatea a treia și a patra au fost încadrate aproape 3 000 de tone. Într-un mod similar, dar nu tot atît de evident, procedează și alți beneficiari: D.C.A., Fabrica de bere din Piatra Neamț, I.C.I.L. Nu-i însă mai puțin adevărat că nici cooperativele nu acordă calității o atenție la nivelul celei acordate realizării sarcinilor cantitative. O sortare corespunzătoare ar mări considerabil volumul produselor livrate la calități superioare. Sortarea oferă, subliniem, o imensă rezervă de sporire a veniturilor, întrucît majoritatea cooperativei dispun de suficiente forțe de muncă, această rezervă poate fi amplu valorificată.

În sfîrșit, serioase rezerve de creștere a veniturilor oferă activitățile anexe. Deși veniturile realizate în acest sector, în numai zece luni, au fost cu circa 800 000 de lei mai mari decît cele planificate pentru întregul an, nu se poate afirma că activitățile anexe și prestările de servicii s-au bucurat de solicitudinea noastră. Depășirea nu este atît consecința unei preocupări susținute, cît urmarea unor prevederi în neconcordanță cu posibilitățile, prevederi ce au putut să fie depășite cu ușurință. Situația a fost îndreptată în ultimele luni, cînd unitățile au fost îndrumate să ia drept etalon cooperativa agricolă Gîrcina. Aici inițiativa și imaginația fac ca bună. Iată, ca exemplu, ultima acțiune întreprinsă de unitate. Cooperativa și-a propus să curețe pășunea de vegetația arborescentă. Cum acțiunea nu a stîrnit nicodată un prea mare ecou în rîndurile cooperativei, consiliul de conducere a fixat-o în preajma sărbătorilor de iarnă, destinînd valorificării arbuștilor de confiere. Au fost valorificați ca pomi de iarnă, cu preț bun, circa 50 000 de brazi de dimensiuni mici. S-a realizat astfel cu o singură cheltuielă — lucru care a plăcut mult cooperativelor — un dublu rezultat.

Urmînd exemplul cooperativei din Gîrcina, numeroase unități și-au diversificat producția secțiilor anexe, au introdus sau sînt pe cale să introducă în producție obiecte și materiale noi: diferite unelte, sobe de teracotă, cărbuți de lemn, piatră. Extinderea activităților anexe va fi îndrumată îndeaproape de uniunea raională, care va avea grijă să nu fie stînjinită producția de bază, cea agricolă.

C. NĂSOI  
vicepreședinte  
al Uniunii regionale Piatra Neamț  
a cooperativei agricole

poate raporta telefonic la sediul cooperativei (este vorba de brigadierii din satele vecine) cît s-a realizat în ziua respectivă din planul săptămînal. Consider că e mult mai bine ca brigadierul să se întîlnească seara cu șefii de echipă, să analizeze temeinic rezultatele obținute în ziua respectivă, lipsurile existente, să ia măsuri pentru înlăturarea lor și să întocmească aici planul de acțiune pentru a doua zi. Tot în această seară șefii de echipă să treacă pe la cooperatori și să le spună ce au de făcut a doua zi și unde trebuie să meargă la lucru. Pentru solicitarea unor ajutoare de la sediul cooperativei e mult mai potrivit să se folosească telefonul, nelipsit din nici un sat, decît o căruță cu cai sau un autocamion. Cred că nu este cu nimic justificată prezența zilnică a brigadierului la sediul cooperativei. Mult mai bine este ca el, mai ales în virfurile de lucrări agricole, să fie lăsat să se ocupe exclusiv de treburile ce-i revin. Prea multă dădăceală nu numai că nu ajută, ci, dimpotrivă, strică.

Nicolae ROȘCA  
brigadier de cîmp  
la cooperativa agricolă  
din Ileni,  
raionul Făgăraș

## TRIBUNA BRIGADIERULUI

### PREA MULTĂ DĂDĂCEALĂ STRICĂ

Munca de brigadier nu este deloc ușoară. Dimpotrivă, împlinirea a mare răspundere. În general, în funcția de brigadier sînt confirmați de adunările generale ale cooperativei agricole oameni de nădejde, cu o bogată experiență în practica agricolă, capabili să organizeze munca în bune condiții.

Cu toate acestea în activitatea noastră, a brigadierilor, au loc uneori fenomene care ne împiedică să ducem la bun sfîrșit multiplele sarcini pe care le avem. Iată despre ce este vorba. Deși brigada își are planul său anual, iar la începutul fiecărei campanii se întocmesc planuri speciale de muncă, totuși noi pierdem încă zile întregi cu întocmirea diferitelor situații și mai ales cu diverse ședințe. Cooperativa noastră unește două sate și are 3 brigăzi de cîmp; două la Ileni și una la Rîșor. Brigada de la Rîșor, pe care o conduc, răspunde de 672 hectare de teren agricol, din care 544 hectare de teren arabil, și numără 242 de brațe de muncă

organizate în 5 echipe de cîmp și una legumicolă. Avem și un număr de atele și mașini agricole cu care efectuăm diferite lucrări. Sîntem sprijiniți în efectuarea lucrărilor de mecanizatori de la S.M.T. Făgăraș.

Potrivit indicațiilor date de organele agricole raionale, în fiecare seară, la sediul cooperativei trebuie să se întîlnească președintele, inginerul, brigadierii de cîmp și șeful brigăzii de tractoare, în vederea întocmirii planului de muncă pentru a doua zi. Deoarece unele sate se găsesc la o depărtare de 4-5 km, și uneori chiar mai mult, de localitatea unde se află sediul cooperativei, nu este deloc ușor pentru brigadierii să „bată” acest drum zilnic, dus și întors.

Uneori, ședințele „operative” de întocmire a planului



# PREMISE CERTE ALE AMELIORĂRII EFECTIVELOR DE ANIMALE

(Urmare din pag. 1)

Alb de carne și metișii săi, împreună cu rasele din import, ajung la peste 87 la sută din întregul efectiv.

— Aceasta este, fără îndoială, latura pozitivă a activității desfășurate până în prezent, ne-a relatat interlocutorul. Din păcate însă acțiunea de ameliorare a animalelor nu a fost întreprinsă pe baza unui plan științific care să aibă la bază cunoașterea capacității combinative a raselor importate cu cele indigene. Lipsa unui astfel de plan s-a manifestat și prin transferul, la intervale scurte de timp, dintr-o zonă în alta, a reproducătorilor din diferite rase.

Să nu mai vorbim despre importul de animale, care nu întotdeauna a răspuns necesităților reale. Numai pentru ameliorarea rasei Roșii dobrogene, de pildă, s-au importat șase rase — daneză, estoniană, letonă, poloneză, de stepă și Red-Poll. Aceste practici au dus la formarea unei însemnate populații de metiși cu însușiri morfo-productive heterogene și cu potențial biologic greu de determinat.

Practici asemănătoare au dus la extinderea raselor de oi cu lână fină în zone neprielnice, la transferul fermelor crescătoare de reproducători din rasa Karakul, de asemenea, în zone mai puțin favorabile, la extinderea creșterii porcului Landrace în condiții nepodârsești, care nu-i puteau asigura regimul de hrană deosebit de pretențios, toate acestea contribuind la o scădere a rentabilității fermelor zootehnice dintr-un însemnat număr de unități agricole socialiste.

Analizând situația existentă în sectorul creșterii animalelor, pe lângă alte măsuri, încă din primăvara anului 1967 Consiliul Superior al Agriculturii a dispus înființarea unei comisii republicane de ameliorare, formată din cei mai competenți specialiști și oameni de sarcină principală elaborarea unui studiu amănunțit privind zonarea raselor, îmbunătățirea calității și productivității animalelor. Recent, această comisie, președinte organ consultativ al Direcției generale de resort, a dezbătut studiul respectiv care, cuprinzând principiile fundamentale și baza organizatorică a acțiunii de ameliorare, va constitui, în forma sa definitivă, programul de zonare a raselor și de îmbunătățire a calității și productivității animalelor pentru perioadele 1968—1970; 1970—1975, 1975—1980.

— După câte știm, o parte

din măsurile preconizate pentru prima etapă s-au și transformat în realitate.

— Exact. Cu sprijinul efectiv al Uniunii Naționale a Cooperativelor Agricole de Producție, fermele de ovine ale cooperativelor agricole din Sîmănd, regiunea Crișana, și Li-Manu, regiunea Dobrogea, au fost organizate ca ferme de elită. Ele au și început să livreze material de reproducție altor unități. La I.C.Z. Săftica, regiunea București, a intrat în funcțiune o stațiune pentru controlul producției la porcine, iar alta, la Gornești, regiunea Mureș-Autonomă Maghiară, va fi dată în curând în folosință. Până la sfârșitul acestui an, se vor înființa, în continuare, ferme de elită pe zone de creștere a diferitelor specii și rase de animale. Tot în acest an se va trece la organizarea fermelor de elită pentru rasa Karakul, surse de aprovizionare cu reproducători de rasă pură care, folosiți în înlocușirile industriale de primă și a doua generație, vor influența efectiv ridicarea calității pielicelor.

O contribuție esențială la intensificarea procesului de ameliorare o va aduce în continuare extinderea în sămânțării artificiale, perfecționarea continuă a tehnicii de lucru și a metodelor de recoltare, conservare și difuzare a materialului seminal. Așa cum a reieșit și din propunerile făcute de membrii comisiei de ameliorare, reușita acestei acțiuni ce se va extinde, până la sfârșitul anului la 65 la sută din efectivul de vaci și la 45—47 la sută din efectivul de oi, este strâns legată de caracterul unitar pe care trebuie să-l aibă întreaga rețea de reproducție și selecție. Aceasta cu atât mai mult, cu cât procesul de ameliorare al raselor de animale are în vedere zone naturale și economice de creștere și nu delimitări administrative ale teritoriului.

În complexul măsurilor de ameliorare o atenție sporită vom acorda creșterii calului. O dată cu reorganizarea herghelilor, a depozitelor de armăsari și a hipodromelor — ca unități de control al performanțelor — se vor intensifica lucrările pentru formarea unui tip de cal corespunzător necesităților agriculturii noastre socialiste, mai ales pentru anumite zone, direcții în care în stațiunile experimentale s-au obținut deja rezultate.

— Având în vedere că sporirea rentabilității în exploatarea zootehnică este condiționată de creșterea producțiilor medii individuale, raportate la unitatea de timp, care

este suportul științific al măsurilor preconizate?

— Mai întâi, întreaga problemă a cercetării științifice actuale și de perspectivă legate de îmbunătățirea calității animalelor va fi amplu dezbătută în cadrul comisiei de ameliorare, urmând a se da prioritate temelor strâns legate de prevederile programului elaborat. Alături de acestea, garantarea genetică a producțiilor medii scontate va fi practic susținută de cunoașterea valorii genotipice a reproducătorilor folosiți în re-

**Nota redacției: Având în vedere importanța majoră a acțiunii legate de îmbunătățirea calitativă a sepiului, precum și faptul că în numeroase unități agricole socialiste s-a acumulat o prețioasă experiență în activitatea de selecție și ameliorare, noi propunem ca, în paginile revistei noastre, să dăm cuvântul unui număr cit mai mare de specialiști care să dezbată detaliat problemele importante din acest vast domeniu de activitate și să împărtășească cititorilor metodele folosite. Așteptăm deci să ne scrieți.**

## Buletinul lucrărilor în legumicultură

Din datele statistice centralizate la Consiliul Superior al Agriculturii rezultă că până la data de 12 ianuarie ritmul în care se desfășoară lucrările cerute de asigurarea producției de legume se menține încă scăzut, datorită îndeosebi încetinirii cu care sînt aprovizionate unitățile cu unele materiale importante: cherestea, rame de răsadnițe, lemn C.R., polietilenă etc.

Este adevărat că la cherestea livrările au crescut simțitor în ultima vreme, însă pe total situația nu poate fi considerată satisfăcătoare. Rămăneri în urmă se constată mai ales în regiunile Hunedoara, Maramureș, Argeș, Mureș-Autonomă Maghiară etc.

Pînă acum întreprinderile forestiere au livrat cooperativelor agricole inventar de răsadnițe în proporție de 34 la sută (cifra respectivă se referă la prevederile pe trimestrul IV al anului trecut). Cantități mici de materiale au primit unitățile din regiunile Suceava, Banat, Argeș, București și Orașul Bucu-

rești; în Brașov livrările nici n-au început.

În ceea ce privește lemnul C.R., cu excepția regiunilor Brașov, Crișana și Suceava, în restul țării aprovizionarea unităților se desfășoară defectuos. Așa se prezintă situația în regiunile Galați, Oltenia, Mureș-Autonomă Maghiară, Cluj, Banat și Argeș. Este nevoie să se grăbească pește tot livrarea materialului lemnos, în general, și mai ales a lemnului C.R., pentru a se asigura intrarea la timp în producție a celor circa 200 ha de solarii planificate pentru anul în curs.

Se simte totodată nevoia ca și unitățile furnizoare de depind de Ministerul Industriei Construcțiilor și de Ministerul Industriei Chimice să urgențeze trimiterea materialelor necesare sectorului legumicol; prefabricate și polietilenă.

În ceea ce privește polietilena, s-au livrat unităților pînă acum 910 tone, ceea ce e puțin. Totodată Direcția generală de aprovizionare tehnico-materială din cadrul Uniunii Naționale a Cooperativelor Agricole de Producție trebuie să dirijeze cu precădere polietilena în regiunile unde sînt concentrate construcțiile de solarii.

Deficiențele semnalate — la care se adaugă și slaba preocupare față de folosirea materialelor și a utilajelor existente în unități — au contribuit în mare măsură la realizarea unui volum mic de noi construcții necesare producției în legumicultură. Paralel cu intensificarea ritmului de asigurare a răsadnițelor necesare, trebuie pornit mai intens la construirea solarilor. În unele regiuni — Dobrogea, Galați, Maramureș, Mureș-Autonomă Maghiară, Ploiești și Suceava — această lucrare nici n-a început.

Din datele transmise de regiuni rezultă că în ultimele zile s-a trecut la în sămânțarea în răsadnițe a verzei, conopidei timpurii, precum și a roșiilor destinate culturii în solarii. Realizările sînt încă mici, lucrarea trebuind urgentată în zilele următoare.

# Vă prezentăm UN SOLAR PRACTIC

Pentru a veni în sprijinul legumicultorilor Uniunii Naționale a Cooperativelor Agricole de Producție, de comun acord cu Consiliul Superior al Agriculturii, recomandăm pentru anul 1968 un nou tip de solar care oferă condiții bune pentru cultură, folosește materiale asigurate prin plan și reduce investiția specifică. Iată câteva din principalele caracteristici ale acestui tip. Stilpii solarului, din lemn C.R., sînt așezați la distanța de 3,00 x 2,60 m. Panourile sînt confecționate din șipci de 3,00 x 5,00 cm; șipcele se așează pe cant. Dimensiunile panourilor sînt: 3,00 x 1,50 m pentru acoperiș, 3,00 x 1,80 m cele laterale și 2,60 x 1,80 m pentru frontoane. Panourile de acoperiș sînt prevăzute cu ferestre basculante pentru aerisire; ele se rezemă pe stilpi, la dolie, și reciproc pe coame, fiind prinse, două câte două, cu balamale. Pe stilpi și între ele, panourile se fixează cu sîrmă prinsă în cuie; la colțuri ele se întăresc cu vincluri de tablă.

De jur împrejur solarului se realizează un soclu din scîndură de 2,5 x 20 cm. Polietilena se va monta pe panouri cu ajutorul unor șpețele sau contrășipci confecționate din lemn sau P.F.L. La montarea polietilenei se are în vedere următoarea succesiune de operații: se întinde folia, se aplică șpețea confecționată din lemn sau din P.F.L. peste care se fixează colțarul din tablă, continuîndu-se baterea cuiele pe toată lungimea șipcilor. Șpețea aplicată peste polietilenă are dimensiunile următoare: grosimea 30 mm, iar lungimea corespunzătoare dimensiunilor panourilor. Colțarul este șpețea din tablă galvanizată de maximum 1 mm grosime, prevăzută pe fiecare latură cu cite două orificii situate la 20 mm între ele.

Construcția se amplasează în blocuri avînd dimensiunile de 41,6 m pe direcția est-vest și 60 m pe direcția nord-sud. Pe prima direcție se bat, perfect aliniați, 17 stilpi la distanța de 2,6 metri. Pe cealaltă direcție se așează 21 de stilpi, din 3 în 3 metri. Rezultă că pentru un singur bloc sînt necesari 357 de stilpi din lemn C.R., cu diametrul minim de 10 cm, înălțime de 2,6 metri (din care 60 cm vor fi introduși în pămînt), iar pentru un hectar de solar sînt necesare patru astfel de blocuri despărțite între ele prin alei circulabile, cu dimensiunea de 4 metri.

Pentru acest tip de solar se folosește polietilenă de 0,15 sau 0,20 mm grosime și de 1,50 m lățime pentru a nu fi nevoie de sudarea foilor. Valoarea investiției este de circa 125 000 lei la hectar.

Prezentăm mai jos trei schițe cuprinzînd principalele detalii constructive. Prima (de sus) reprezintă schema de asamblare. A doua (din stînga jos) stilpul din lemn C.R. Legenda la această schiță este următoarea: 1) stilp cu diametrul de 10 cm; 2) panouri pentru închiderea laterale; 3) panou de acoperiș; 4) scîndură de 25 x 200 mm și 5) umplutură de piatră sau din pămînt bătut. Este recomandabil ca în corpul stilpului să se fixeze o consolă din lemn pentru a se sprijini mai bine panoul de acoperiș. A treia schiță, din dreapta, jos, cuprinde tipul de panou dublu pentru acoperiș.

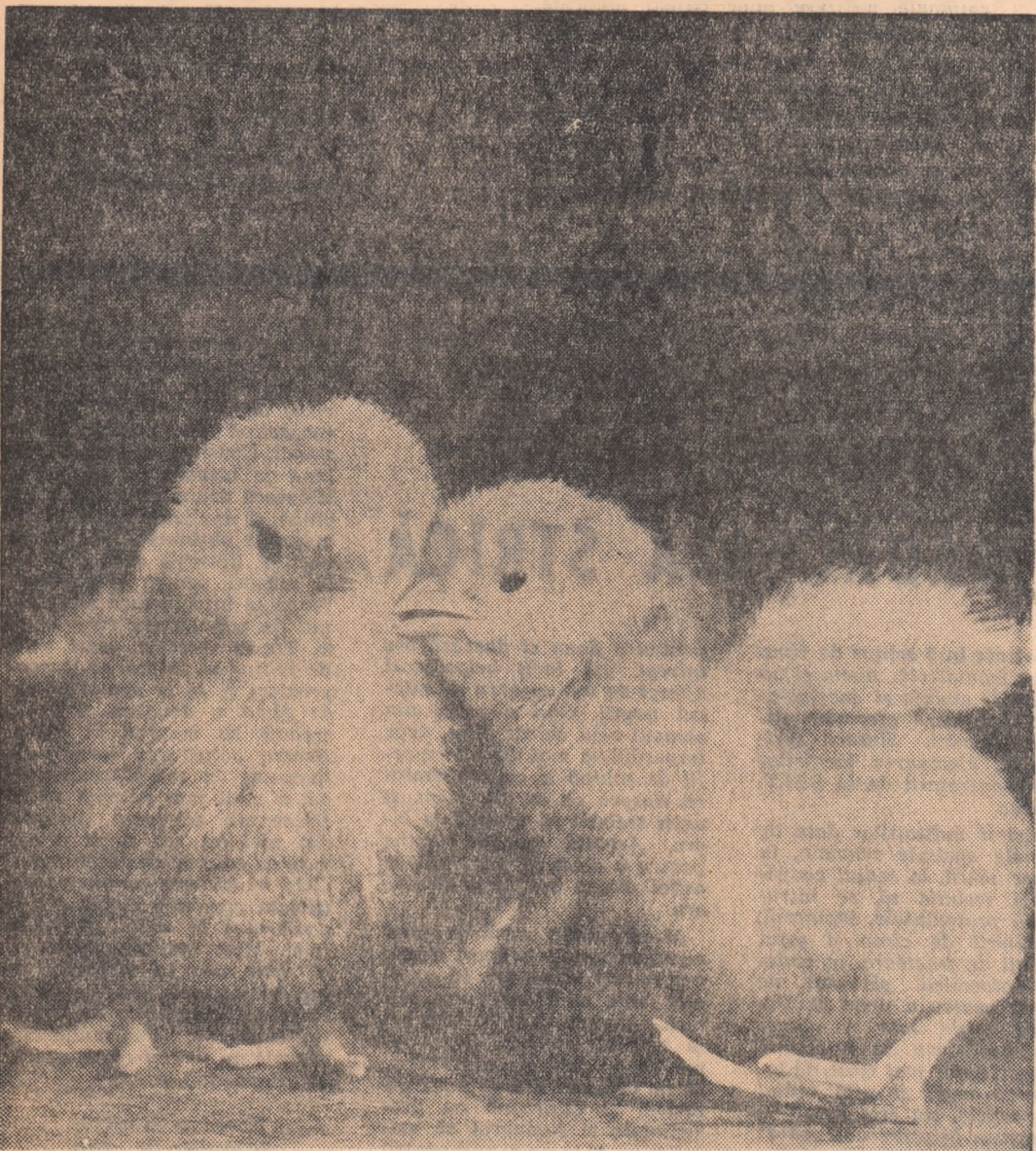
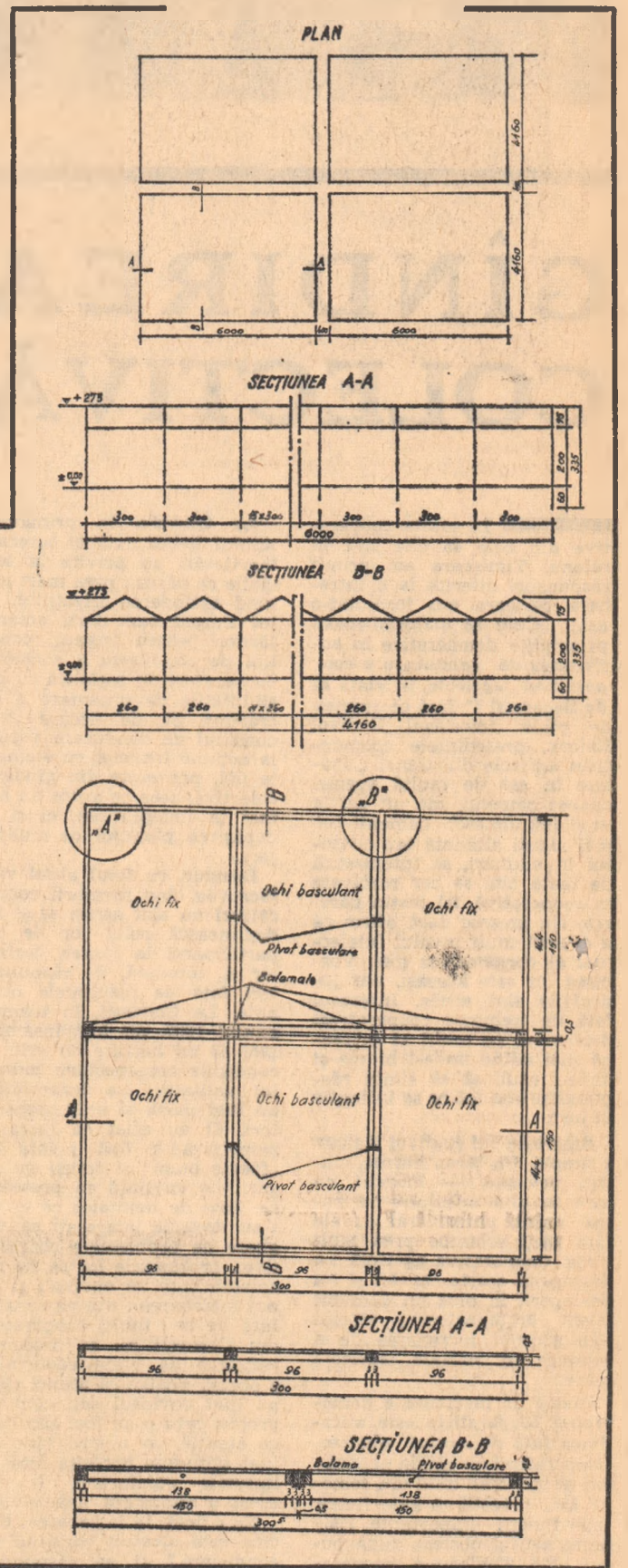

În sîrșit, lumina zilei.

Foto Gh. VINTILA

## La primele examene ale producției

(Urmare din pag. 1)

besc să-și ridice la timp materialele ce le-au fost destinate. Acum citeva zile existau în stoc încă 60 de tone de polietilenă (13 la Giurgiu, 15 la Slobozia, 15 la Titu, 8 la Chitila etc.). La Giurgiu, ne-am oprit citeva minute și la baza M.T.A.N.A. care produce unele prefabricate destinate sectorului legumicol. În privința calității produselor, nimic de zis. Ritmul însă lasă de dorit. În momentul cînd am vizitat unitatea se produceau zilnic în jur de 400—450 bucăți, în loc de 750—800, eșt este nevoie pentru ca produsele să poată ajunge în termen la legumicultori.

Se cunoaște roul important pe care-l are sîmînța asupra cantității și calității producției legumicole. Anul acesta, datorită eforturilor depuse de statul nostru, producția va beneficia de sîmînțe din soiuri superioare, cu valoare culturală ridicată. Normal ar fi ca la ora actuală, în legumicultură să nu mai vorbim de asigurarea cu sîmînțele ce trebuie folosite în această perioadă. Raulul întreprins arată însă că în regiunea București lucrurile nu stau așa. Mai îngrîjorător este faptul că la unele depozite ale Agrosemului există încă unele cantități de sîmînțe din soiuri de legume timpurii. Tovarășul ing. Gh. Uricaru, șeful depozitului Agrosem Urziceni, ne informa că săptămîna trecută, exista neridicată, de către unele cooperative agricole din raionul Slobozia, o cantitate de sîmînță de roșii Delicates, necesară

pentru suprafața de 12 hectare. Nici cooperativele agricole Alexeni și Satu Mare din raionul Urziceni nu-și asiguraseră sîmînța de roșii timpurii. Din păcate, am întîlnit astfel de situații în multe din unitățile vizitate. Cooperativele agricole din Băbăița, Orbeasca și Urul, raionul Alexandria, nu-și asiguraseră încă sîmînța de varză timpurie, în timp ce la alte unități din raion — la Lăceni, de exemplu, plantele erau răsărite. Și în cooperativele agricole din Ploșca, Vițanești, Merșani și alte, același raion, s-a întîrziat cu preluarea sîmînței de roșii timpurii. Se pune pe bună dreptate întrebarea: ce fac specialiștii din cooperative, cum sprijină și controlează organele agricole raionale, desfășurarea lucrărilor de sezon în legumicultură?

Ar fi nedrept dacă am pune rîmînerea în urmă a lucrărilor în legumicultură numai pe seama lipsei de materiale. Din discuțiile avute cu conducătorii de unități, cu legumicultorii, din cele văzute la fața locului se desprinde o concluzie: există aproape peste tot o slabă preocupare pentru organizarea muncii și începerea primelor lucrări în legumicultură. Transportul gunoului de grajd, instalarea paturilor calde, amenajarea răsadnițelor și însămînțatul se desfășoară cu mare încetinire. Situația aceasta am întîlnit-o chiar în unități cu sector legumicol puternic. La Cătrunești, raionul Urziceni, unde se vor cultiva anul acesta nu mai puțin de 205 ha cu legume, din care 65 ha cu tomate, săptămîna tre-

cută din necesarul de 6 000 tone de bălegar, fuseseră transportate în grădina numai 300. O mare parte din tocurele și ramele de răsadnițe erau nerevizitate și nereparate. Nepregătiti i-am găsit și pe legumicultorii din cooperativa „9 Mai”, aflată în apropierea orașului Giurgiu; aici abia se începuse amenajarea paturilor calde; sîmînța de roșii timpurii încă nu sosise în unitate, iar despre însămînțat în răsadnițe aproape că nici nu se putea vorbi.

Îmbucurător e faptul că am întîlnit în regiune unități care nu s-au bazat numai pe materialele ce urmează să le primească, ci au trecut la folosirea resurselor locale. La Buzescu — Alexandria și la Adunații-Copăcenii — Giurgiu, am văzut cu pricele șchimburi de experiență organizate pe plan rațional, unele tipuri de răsadnițe confecționate din cărămidă, baloți de paie sau pur și simplu din pămînt bă-

tut. Se evine însă o remarcă și anume că astfel de metode trebuie cunoscute și generalizate în cît mai multe unități din regiune. Experiența anilor trecuți arată că de importanță este pentru sporirea veniturilor operatorilor realizarea unei producții legumicole cît mai timpurii. În acest scop unitățile și-au prevăzut extinderea considerabilă a suprafețelor cultivate cu legume protejate, îndeosebi în solarii. Peste tot ritmul de realizare a acestor construcții este extrem de scăzut, cauza principală constituînd-o lipsa de materiale. Pînă acum unitățile au folosit tipuri variate de solarii, ele diferind de la o unitate la alta; anul acesta din inițiativa Uniunii Naționale a Cooperativelor Agricole de Producție a fost elaborat un nou tip, practic, de solar al cărui proiect, din păcate, întîrzie să sosească în toate unitățile.

Există în regiunea București cooperative agricole care intenționează să amenajeze solarii pe suprafețe mari. „Noi ne-am propus, ne spunea tovarășul Marin Voinea, președintele cooperativei agricole din Adunații-Copăcenii, să amenajăm 10 ha cu solarii; pe 3 ha am și bătut stilpii de rezistență. În 1967 am avut un singur hectar de solar în care am cultivat roșii timpurii, obținînd un venit de 175 000 lei. Ne-am dat seama că dacă nu întîrziem cu plantarea răsadului am fi scos bani mai mulți. Pentru producția anului acesta am semănat din timp roșiile în sere înmulțitor. Acum plantele au și răsărit”. Cîți legumicultori din regiune au pro-

cedat astfel? Foarte puțin. Ba ceva mai mult, unii nu și-au asigurat — așa cum am arătat — nici sîmînța din hibridul de roșii foarte timpuriu, Delicates, destinat culturii în solarii. La cooperativa agricolă din Poroschia — Alexandria am vizitat săptămîna trecută serele-inmulțitor unde urmează să se producă rîsad necesar celor 6 hectare de solarii. Într-una se semănase de curînd; în celelalte însă nici instalația de încălzire nu era pusă la punct, iar pămîntul abia fusese întins. Într-o situație asemănătoare am găsit și cooperativele agricole din raionul Urziceni. Inginerii din cooperative trebuie să urmărească ca semănatul roșiilor destinat culturii protejate în solarii să se termine neapărat în aceste zile.

Cele constatate vădese în primul rînd necesitatea urgentării aprovizionării cu materialele necesare a cooperativei agricole producătoare de legume. Unitățile așteaptă un sprijin mai concret din partea uniunii regionale a cooperativei agricole, a uniunii raionale, în ceea ce privește impulsionarea ritmului de livrare a cherestelei, ramele de răsadniță, lemnul C.R., polietilene și celorlalte materiale. La rîndul lor consiliile de conducere, specialiștii din unități și de la consiliile agricole să acorde mai multă atenție măsurilor menite să ducă la intensificarea lucrărilor în această perioadă, la obținerea unor producții sporite și timpurii.

— Ce fericiți e președintele ce e solarul gata!  
— Să-l vezi și cînd și-o aduce aminte că n-are sîmînță...  
Desen de Nic. NICOLAESCU







# PÎINEA NU SE COACE PE VATRA DEFICIENȚELOR

## Cum este aprovizionată cu produse de panificație populația sătească din regiunea Ploiești?

- 47 DE BRUTĂRII SĂTEȘTI ÎN CADRUL COOPERĂȚIEI DE CONSUM
- POSIBILITĂȚI INSUFICIENT FOLOSITE PENTRU DEZVOLTAREA ȘI UTILIZAREA REȚELEI DE BRUTĂRII ● TIPURI DE CUPTOARE CE SE CER ÎNMULȚITE ● DE CE PÎINEA ESTE UNEORI VECHIE SAU DE O CALITATE MAI SLABĂ? ● CONSTATĂRI ȘI PROPUNERI PENTRU DIFERITE ORGANIZĂRI DE RESORT

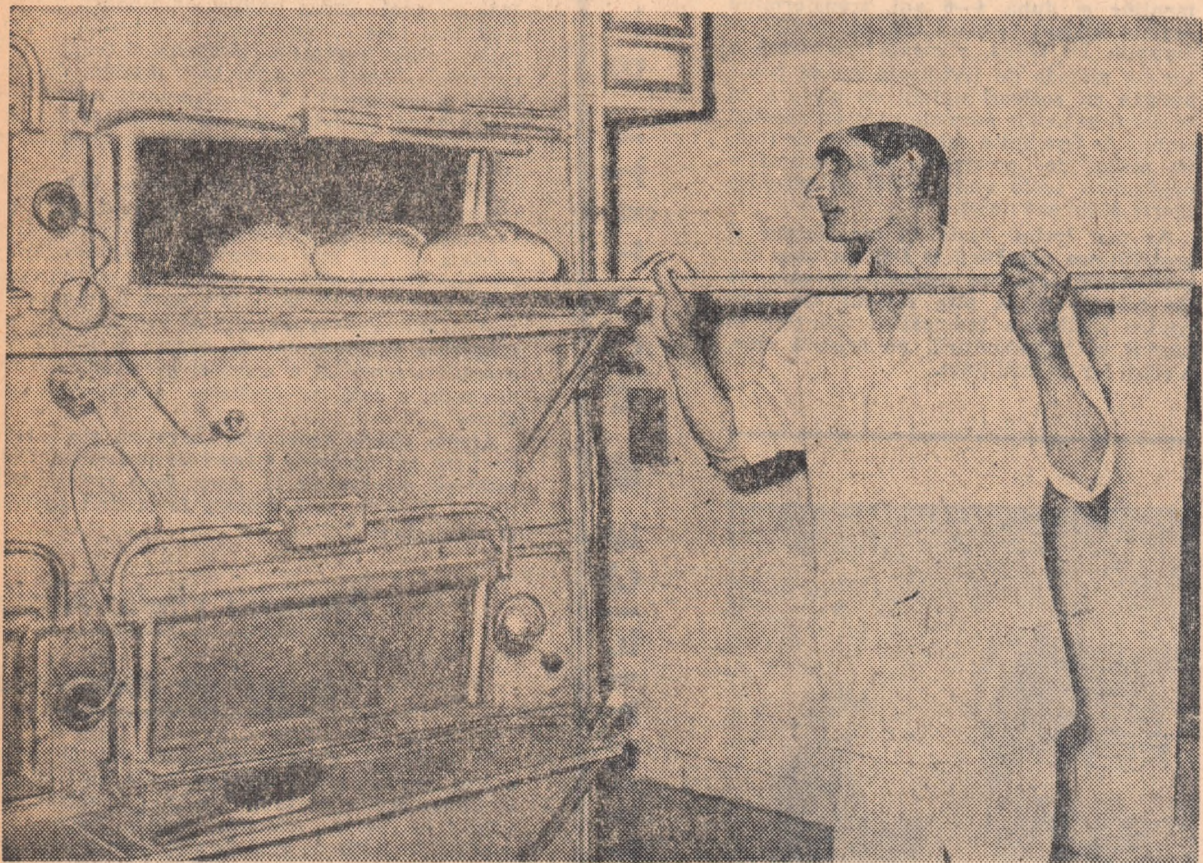

### SFATUL MEDICULUI

## La primele semne de boală

Nu e nevoie ca cineva să aibă noțiune prea vastă de medicină pentru ca să-și dea seama că o boală care e lăsată la voia întâmplării sau e tratată după proprie inspirație ori după sfaturile unor prieteni binevoitori, dar necompetenți, e mai greu să fie vindecată decât atunci când tratamentul se aplică de medic, la apariția primelor semne de boală. Și cu toate acestea, cifrele nu sînt care, deși știu cum trebuie procedat când se îmbolnăvesc, nu acordă atenția cuvenită acestor prime manifestări ale bolii, mai ales dacă, suferințele sînt de mică intensitate.

De aceea, nu trebuie să ne mirăm cînd o durere abdominală, de pildă, care e „tratată” doar prin diverse medicamente calmante, auzite de îc de colo, sfîrșește printr-o criză violentă ce necesită intervenție chirurgicală urgentă și nici cînd pe masa de operație se constată o perforație apendiculară, ca urmare a unei apendicite cronice nerezoizate la timp din cauză că bolnavul subapreciază necesitatea prezentării la medic a primele semne ale bolii.

Alte diverse tulburări, ca palpitații, oboseală și greutăți în respirație la eforturi moderate, uneori înso-

țite de dureri în regiunea inimii, pot constitui semne inițiale caracteristice unor boli ale aparatului cardiovascular. Solicitarea medicului în faza lor de debut mărește șansele de vindecare sau de oprire a evoluției bolii. Nedagnosticată însă și netratată la timp, se transformă în suferințe grave, greu de înlăturat.

Nu puține sînt cazurile în care unele forme de durere de cap exprimă primele manifestări ale unor boli cu urmări destul de greu de suportat, ca hipertensiunea arterială, spondiloză cervicală, sinuzita frontală etc. Considerînd de la început aceste dureri drept „clopoțele de alarmă”, care trebuie tratate cauzal cu toată seriozitatea, rezultatele pozitive nu vor întârzia să apară.

Chiar și o așa-zisă „simplă” durere de dinți, netratată la primul avertisment, care anunță caria dentară, duce deseori la mari neplăceri prin pierderea dinților respectiv și uneori la infecții generalizate.

Acesta sînt doar cîteva exemple din multiplele situații care pledează pentru necesitatea de a se solicita medicul la apariția primelor semne de îmbolnăvire.

Dr. I. LEONESCUL

Cînd se va coace pîinea, aromele ei vor umple de mireme ulițele satului.

## Însemnări despre unele

# „MALADII” ORGANIZATORICE ALE ACTIVITĂȚII SANITARE ÎN RAIONUL SATU-MARE

Însoțită de doctorul Iosif SILAGHI, medicul șef al raionului Satu-Mare, am avut prilejul să observ unele aspecte ale acestei probleme complexe care se numeste grija pentru sănătatea oamenilor muncii.

Anul care s-a încheiat, caracterizat printr-o simțitoare creștere a natalității, a pus în fața celor răspunzători de ocrotirea mamei și copilului, probleme noi privind atât îmbunătățirea bazelor materiale, cât și o sporire a exigenței în îndeplinirea îndatoririlor tuturor cadrelor medicale. Pe teritoriul raionului funcționează azi 10 case de naștere, cu 51 de paturi și 4 maternități rurale, cu 46 de paturi.

Constatăndu-se că masa ce se asigură femeilor în casele de naștere nu este satisfăcătoare, secția de sănătate a ri-

dicat problema într-o sedință a Comitetului executiv al Statului popular raional, reunindu-se astfel să se obțină direct de la cooperativele agricole din comune în care funcționează casele de naștere, cantități suplimentare de lapte, păsări, legume, menite să îmbunătățească alimentația. Analizînd situația unor comune, ca Socond și Verțiu, cu indicații de morbiditate mai ridicate, secția a îndreptat atenția medicală celor mai mici dintre locuitorii comunelor.

Complexul de măsuri a avut rezultate.

Dar nu peste tot lucrurile se prezintă într-o lumină pozitivă. Uneori, sînt cauze obiective care îngreuează munca desfășurată de cadrele medicale, alteleori își fac loc comoditatea sau lipsa de simț gospodăresc. Se știe că baza materială are o importanță deosebită atât în asigurarea condițiilor necesare pentru îngrijirea sănătății oamenilor, cât și pentru soluționarea problemelor legate de fluctuația cadrelor medicale. Statutele populare și cooperativele agricole din comunele Păulești, Doba, Verțiu, Porumbestii, Lazuri au amenajat localuri corespunzătoare pentru dispensar, case de naștere și locuințe pentru medici. În alte comune ele sînt în curs de amenajare. Din păcate însă tocmai în comunele Stina, Sîcmărel, Banovav, Socond, Gereusa, cu indexi mai crescuți de morbiditate, comune izolate, cu drumuri inaccesibile în timp de ploaie și pe zăpadă, nu se manifestă suficientă preocupare în acest sens.

— As dori să organizăm, în cadrul clubului Progresul, unde activăm, gale săptămînale, într-o sală pretabilă, amenajată de curînd. Creșterea acestor activități împlinirea unui vechi desiderat.

I. ALEXANDRU

malaxoare, adecvate capacităților brutărilor sătești.

O altă problemă o constituie tipul de cupatoare. Considerăm că proiectul cupatoarelor de cărămidă — trimis de serviciul de proiectare din Centrocop — nu mai corespunde condițiilor existente, ne-au spus tovarășii Paul Bogdan și ing. Constanța Oprea, de la U.R.C.C. — Ploiești. În afară de aceasta, a devenit o dificultate găsirea unor mesteri pricepuți care să construiască asemenea cupatoare, după cum e dificilă și întreținerea sau repararea lor. Noi am introdus în unele brutării cupatoarele moderne tip Dampf, construite și montate de I.R.L.L. — Botoșani. Față de cupatoarele de cărămidă, cele tip Dampf au o capacitate de producție dublă, pe aceeași suprafață de producție, iar pîinea se coace în condiții mai bune.

Pe de altă parte, Centrocop ar putea studia posibilitatea organizării unor cursuri pentru electroamecanici, necesari în diferite regiuni ale țării. Și fiindcă am ajuns la calificarea cadrelor, trebuie să arătăm că asigurarea calificării lucrătorilor prin ucenicia la locul de muncă va putea duce nu numai la acoperirea necesarului de personal, ci și la îmbunătățirea calității pîinii. Căci dacă în numeroase comune din regiunea Ploiești — printre care Filipești de Tirz, raionul Cîmpina, Nehou, raionul Cislău, etc. — se produce o pîine de bună calitate, mai sînt unele comune — Buda-Palanca, din raionul Ploiești, Mihăilești din raionul Mizil — unde, datorită îndeosebi slabei calificări a unor lucrători, calitatea pîinii lasă de dorit.

Transportul pîinii la centrele de desfacere — uneori la distanțe de peste 15 km — se face și el îmbunătățit. E drept că s-au făcut unele dotări, însă — în ansamblu — mijloacele de transport sînt încă, numeric, reduse, iar uneori se întâmplă ca autovehiculele pentru transportul pîinii să capete alte destinații, motiv pentru care se recurge chiar și la carul cu boi, ca în comuna de munte Năeni, din raionul Mizil. Este explicabil deci faptul că pîinea ajunge veche la consumator. Și în alte comune, ca Jitia și Dumitrestii, se vinde uneori pîinea mai veche, din pricina greutăților de transport. Aflăm că în acest an Centrocop va distribui 50 de autocamioane pe rețea, din care — desigur — un număr va fi repartizat și în regiunea Ploiești.

Potrivit unei Hotărîri a Consiliului de Miniștri, sarcina înființării de brutării sătești a fost atribuită — în afara cooperativei de consum — și cooperativei agricole de producție. Pentru perioada 1968—1970 a fost întocmit un plan comun de dezvoltare a rețelei de brutării sătești, pe localități distincte, pentru a se preveni eventualele paralelisme. Printr-o colaborare strînsă și rodnică între U.R.C.A.P. și Uniunea regională a cooperativei de consum — Ploiești pentru construirea și amenajarea — mai economică, cu respectarea termenelor stabilite — a localurilor de brutării, prin organizarea cîm bunei a prestărilor din acest sector, se va putea asigura îmbunătățirea condițiilor de aprovizionare cu pîine și diverse produse de panificație a populației sătești.

Miron VILCU

DIALOG: REDACȚIE — CITTORI

Un grup de ingineri din cooperativele agricole ale regiunii Banat:

Practica, potrivit căreia, unitățile agricole cooperatiste suportă plata chiriei pentru locuința destinată specialiștilor nu este justă. Cooperativele agricole au primit indicatii să stabilească, pe baza tarifelor aprobate de sfaturile populare, chirii legale pentru inginerii care beneficiază de locuințe construite de către unitățile respective. Plata se va face de la data cînd aceasta a fost stabilită.

Teofan FERAM — inginer pensionar din Cîmpulung-Muscel, zona centrală Bl. 2. Sc. C. regiunea Argeș:

Ne-ați rugat să informăm pe cei interesați că aveți de vînzare colecția completă a revistei „Agricultura socialistă” pe anii 1966 și 1967, la preț de 50 de lei colecția anuală. Vă îndeplinim dorința.

Florea DANIEL — I.A.S. Deta:

Conținutul scrisorii dv. l-am adus la cunoștință Departamentului I.A.S. Am fost informată că la definitivarea sistemului de premiere a lucrătorilor din fermele și întreprinderile agricole de stat se va ține seama și de propunerile dv. privind premierea personalului tehnic-administrativ.

Ing. Ion LUCA — I.A.S. Fintinele — Arad:

H.C.M. nr. 693/1963, privind acordarea sporului de vechime cadrelor cu studii superioare din unitățile de producție agricolă, prevede că au dreptul la spor de vechime cadrele cu studii superioare care lucrează fără întrerupere în unitățile de producție agricolă, cota de spor fiind diferentiată în raport cu funcția îndeplinită și cu vechimea neîntreruptă în producție.

Tempul lucrat în unități care nu au caracter de producție agricolă întrerupe vechimea avută anterior și, în consecință, această vechime nu se mai ia în considerare la acordarea sporului de vechime, așa cum este cazul dv. care ați lucrat o perioadă la trustul gostat. Sporul de vechime urmează să vi se acorde acum în raport de vechimea neîntreruptă stabilită de la data reîncaadrării dv. în unitatea de producție agricolă.

Ioan MOTCU — tehnician veterinar la Consiliul agricol raional Pașcani:

Funcția ce o îndepliniți — tehnician veterinar II — este scotită funcție tehnică, iar promovarea pe postul de tehnician veterinar I se face la aprecierea conducerii unității, în funcție de rezultatele obținute și cu respectarea condițiilor de studii și stagiu prevăzute de lege.

Gheorghe NISTOR — comuna Freutești, raionul Fălticeni:

Problema susținerii unor examene de diferență la liceele agricole, de către persoanele care au promovat una, două sau trei clase la fostele școli medii tehnice din sectorul agricol, este în studiu la Ministerul Învățămîntului în scopul unei reglementări corespunzătoare.

Ecaterina STROIE — comuna Robești, raionul Cislău:

Pentru clarificarea faptelor semnificate de dv. am solicitat ajutorul Uniunii regionale Ploiești a cooperativei agricole. Aceasta ne-a informat că într-adevăr, deși ați prezentat decizia comisiei de expertiză medicală care confirmă invaliditatea dv. de gradul II, consiliul de conducere al cooperativei agricole a tăragănat întocmirea dosarului de pensionare. În urma măsurilor luate, dosarul a fost și supus aprobării a-dunării generale.

În baza dosarului, filiala raională Cislău a Casei de pensii v-a calculat drepturile de pensie de invaliditate începînd de la 1 iunie 1967. Vă rugăm să ne informați dacă ați intrat sau nu în posesia drepturilor ce vi se cuvin.

Ing. Iordache DOBRESCU — de la cooperativa agricolă Gîrlîța, raionul Adamclisi:

Forurile cărora le-am solicitat concursul au verificat cu atenție reclamațiile dv. Din răspunsul primit rezultă că persoanele care v-au adresat înjurii au fost trase la răspundere. Totodată sîntem informați că și dv., desori, folosiți cuvinte jignitoare la adresa unor cooperatori, ceea ce desigur creează nemulțumiri.

Ing. Mihăilă ADAM — de la cooperativa agricolă Valea Singiorgiului — Hunedoara:

— Cursurile post-universitare pot fi urmate în condițiile prevăzute de H.C.M. nr. 469/1961. Propunerile de candidați pentru inginerii din cooperativele agricole se fac de către consiliile agricole, dintre specialiștii care au cel puțin 5 ani de experiență în producție și care dovedesc aptitudinile pentru organizarea și conducerea producției.

— Chiria pentru locuințele puse la dispoziția specialiștilor din unitățile agricole cooperatiste este suportată de către specialiștii respectivi, potrivit normelor legale.

Rubrică redactată de M. BORZA

Tania LOVINESCU

Nimeni nu neagă efortul pe care îl fac cei chemați să asigure sănătatea oamenilor muncii din satele raionului pe care l-am vizitat. Este însă necesar ca aceste eforturi să fie pe deplin fructificate, prin stăruință și exigență mereu sporite, astfel ca și în acest domeniu atât de complex, al îngrijirii sănătății, să înregistrăm din ce în ce mai multe succese.

Tania LOVINESCU

## ÎNTREBĂRI ȘI RĂSPUNSURI

# Veniturile realizate de salariații cooperativei agricole sînt impozabile?

— Distribuția în bani și premii ce se acordă soferilor, membrii ai cooperativei agricole, în condițiile prevăzute de Indrumările cu privire la stabilirea funcțiilor de conducere și administrative din cooperativele agricole și retribuția acestora pe bază de zile-muncă — elaborate de Uniunea Națională a Cooperativei Agricole de Producție — sînt scutite de impozit.

— Dintre premiile acordate soferilor care nu sînt membri ai cooperativei agricole sînt scutite de impozit numai premiile acordate pentru depășirea normei de parcurs între două reparații capitale, precum și pentru economii la carburanți și cauciucuri. Celelalte premii acordate acestor soferi se impun cumulate în cîștigul impozabil al lunii în care se plătesc.

— Veniturile din zile-muncă și din retribuția suplimentară pentru depășirea producției realizate de membrii cooperativei agricole, în condițiile prevăzute de art. 19 și 20 din Statutul cooperativei agricole, sînt scutite de impozit în baza art. 17 din decretul nr. 379/1957 privind stabilirea impozitului pe veniturile agricole ale populației.

— Toate drepturile primite de salariații angajați de cooperativele agricole, în condițiile prevăzute de Codul Muncii, care nu sînt membri ai cooperativei agricole respective, indiferent sub ce formă se plătesc (sume fixe, zile-muncă etc.) sînt impozabile, cu excepția alocăției de stat pentru copii care este scutită de impozit.

— Impozitarea se face prin cumularea tuturor cîștigurilor primite în aceeași lună (alături de cele primite prin consiliile agricole, S.M.T.-uri, etc.) și a celor acordate de cooperativele agricole la plata celei de a doua chenzine a salariului.

— În cazul celor remunerați în-

— Distribuția în bani și premii ce se acordă soferilor, membrii ai cooperativei agricole, în condițiile prevăzute de Indrumările cu privire la stabilirea funcțiilor de conducere și administrative din cooperativele agricole și retribuția acestora pe bază de zile-muncă — elaborate de Uniunea Națională a Cooperativei Agricole de Producție — sînt scutite de impozit.

— Dintre premiile acordate soferilor care nu sînt membri ai cooperativei agricole sînt scutite de impozit numai premiile acordate pentru depășirea normei de parcurs între două reparații capitale, precum și pentru economii la carburanți și cauciucuri. Celelalte premii acordate acestor soferi se impun cumulate în cîștigul impozabil al lunii în care se plătesc.

— Veniturile din zile-muncă și din retribuția suplimentară pentru depășirea producției realizate de membrii cooperativei agricole, în condițiile prevăzute de art. 19 și 20 din Statutul cooperativei agricole, sînt scutite de impozit în baza art. 17 din decretul nr. 379/1957 privind stabilirea impozitului pe veniturile agricole ale populației.

— Toate drepturile primite de salariații angajați de cooperativele agricole, în condițiile prevăzute de Codul Muncii, care nu sînt membri ai cooperativei agricole respective, indiferent sub ce formă se plătesc (sume fixe, zile-muncă etc.) sînt impozabile, cu excepția alocăției de stat pentru copii care este scutită de impozit.

— Impozitarea se face prin cumularea tuturor cîștigurilor primite în aceeași lună (alături de cele primite prin consiliile agricole, S.M.T.-uri, etc.) și a celor acordate de cooperativele agricole la plata celei de a doua chenzine a salariului.

— În cazul celor remunerați în-

O problemă mai veche și mai bine cunoscută se referă la mașinile salvării. Sîntem într-un raion cu depărtări mari, cu drumuri de țară. În care toate internările celor bolnavi, în spitale, toate transporturile femeilor gravide de la maternitate și ale mamei cu nou-născuții înapoi în comună, se fac cu salvarea, atât iarna, cît și vara. Or, mașinile salvării nu au sistem de încălzire. Mașinile produse de uzinele „Tudor Vladimirescu” — ultimul tip — au calorifere, care sînt, după 2-3 săptămîni, încetează să funcționeze.

Tot aici trebuie ridicată și problema procurării incuba-toarelor atât pentru dotarea salvării, cît și pentru unitățile de ocrotire menite să a-

## SPORT

# Cu Lucian Popescu despre problemele boxului

Interlocutorul nostru, antrenorul emerit Lucian Popescu, fost campion al Europei la categoriale muscă (1930, prin victoria asupra francezului Kld Oliva), cocoș (1931 — victorie în fața spaniolului Carlos Flix) și pană (1933, prin înfrîngerea belgianului Phil Dolhem).

— Cum priviți nivelul actual al boxului din țara noastră?

— Am obținut în cursul anului 1967 unele succese împănate, cum e victoria lui Ghiță la Roma sau cea a echipei de tineret în înfrîngerea cu formația Franței. Dar în general nu am răspuns condițiilor create. Cauzele? Sînt mai multe. Nu sînt de acord, de exemplu, cu faptul că unii antrenori lucrează intens cîțiva ani pentru a ridica o serie de talente, care după un timp sînt „luate” de alte cluburi. A-

cesta îi descurajează pe antrenorii respectivi. Ei sînt nevoiți să „preia” uneori elevii chiar dintre cei la care au... renunțat eliberările la care mă refeream; în felul acesta, multe valori se pierd pe drum.

— S-a afirmat că în meciul cu echipa Angliei, desfășurat în ultima parte a anului trecut, am folosit, în dorința de a obține neapărat victorii, tot boxeri cu experiență. În locul unor tineri talenți în perspectivă, cum este, de exemplu, greul Alexe.

— Cred că bine s-a procedat în cazul de față. Noi nu putem cunoaște dinainte valoarea reală actuală a adversarilor. Un începător de-al nostru, care ar fi înfrînt un boxer englez foarte dresat și ar fi pierdut înafară de limită, ar fi putut fi pierdut și pentru box. La Constanța l-am folosit pe Alexe, cunoșcîndu-l

de-aom adversarul, și reprezentantul nostru s-a comportat bine, obținînd victoria.

— Este posibilă dezvoltarea boxului și în mediul sătesc?

— Firește, dacă s-ar asigura știi și antrenori. Or, în prezent, abia în câteva regiuni — Galați, Oltenia, Cluj, Banat, Dobrogea — boxul este mai dezvoltat, oțlar la orașe. Regiunea Suceava solicită de multă vreme un antrenor și nu l-a să asigurată. În regiunea Iași abia acum a fost repartizat unul.

— Proiecte pentru 1968?

— As dori să organizăm, în cadrul clubului Progresul, unde activăm, gale săptămînale, într-o sală pretabilă, amenajată de curînd. Creșterea acestor activități împlinirea unui vechi desiderat.

I. ALEXANDRU







## Producția de grâu :

# TREI PIRGHII PRINCIPALE

Tăcînitul monoton al roților de tren și ploaia de toamnă care nu mai conține nu prea îndemnau la vorbă. Deodată, mai mult oftind parcă, bărbatul negricios și voinic, așezat pe banca din fața mea, rosti cu un accent neobișnuit :

— Dacă ar ploua și pe la noi, înseamnă că și anul acesta am putea semăna bine grâul.

N-am scăpat momentul și discuția s-a înfruptat lesne, oferindu-mi prilejul de a intra în contact cu realitățile Bulgariei prietene încă înainte de a trece granița.

— Da, în acest an am reușit să stringem de pe toată suprafața semănată cu grâu, de 2.340 ha, o producție medie de 4.110 kg; pe unele parcele am scos și mai mult : 5.700 kg la hectar.

Au urmat alte cifre rostite după consultarea atență a fiilor unui carnel, fiindu-mi atunci în buzunarul de la piept.

Bărbatul cel negricios și voinic din fața mea este președintele gospodăriei agricole cooperative de muncă din satul Iskra, de prin părțile Silistrei și se numește Osman Ali Adem. Se întorcea acasă după o călătorie în România, în „interes particular”.

La Russe, prima stație de cale ferată de pe teritoriul bulgar, ne-am despărțit. Luindu-și rămas bun, Adem m-a pofit să trec și pe la el, pe la Iskra.

— Să cunoașteți pe bulgarul „cerealist”, nu numai grădinar.

Nu știam în momentul acela că nu aveam să-l revăd pe noul meu prieten, cel puțin în această călătorie. În schimb, am regăsit această interesantă nouă și caracteristică imagine a țărânului bulgar cultivator de cereale, în partea de nord a Bulgariei, unde există condiții de climă și sol asemănătoare celor din sudul Dobrogei, anume în regiunea Tolbuhin.

Îtăsed în biroul amabilului președinte al statului popular regional, Nicola Trincov, ascultînd o amplă și documentată prezentare a evoluției in-

dicatorilor de producție și economic realizată în prezent de agricultura cooperatistă din regiune. O mare parte din activitatea pe care o desfășoară stful popular, prin organele sale de specialitate, privește agricultura. Acest sector se înscrie cu 68 la sută în producția globală a regiunii.

Cele saizeci și opt de procente ascund îndărătul lor o evoluție întreagă, un progres neîntrerupt de la mediile de 1.400—1.500 kg de grâu, 1.500—1.600 kg de porumb, 800—1.000 kg de floarea-soarelui, acum zece ani, la 4.600 kg de grâu, aproximativ 2.200 kg de floarea-soarelui și circa 4.600 kg de porumb la hectar, în ultimul an agricol.

E de la sine înțeles că tot ce este înregistrat la capitolul

pentru tovarășul Trincov, agronom de meserie, ca și pentru mulți alții din regiunea Tolbuhin, care s-au angajat, într-un fel sau altul, în bătălia recoltelor mai mari de grâu.

Dacă bulgarii sînt cunoscuți în general ca legumicultori pricepuți, ne-am întrebât, la un moment dat, de ce nu am intensiva și cultura grâului, pentru care avem condiții la fel de bune? Și am pornit pe îndelete la treabă. La această plantă, acumularea cantitativă s-a făcut treptat, pe măsura consolidării economice a unităților. Greu a fost pînă cînd oamenii s-au conștientizat că agrotehnicii nu i se poate face rabat, că nerespectarea calității oricărei lucrări se materializează în mai puțin boabe. Dar cu timpul au înțeles și astfel am putut acționa, cu hotărîre și cu folos, o pirghie : cea biologică.

Gazdele ne-au informat, în continuare, că pe un teren bine pregătit în funcție de promerghitoare și de starea vremii, fertilizat cu 500—600 kg de îngrășăminte azotoase, cu o normă de sămință de 270—300 kg la hectar, elită numai din soiul Bezostia 1, au fost îndeplinite condițiile cerute de biologia solului pentru a da producții ridicate.

A doua pirghie : cifra de plan, considerată ca obligatorie. Regiunii i s-a fixat prin plan o producție medie de grâu de 3.700 kg/ha. Pentru a stimula unitățile, cunoscîndu-se bine posibilitățile fiecăreia, a fost fixată o altă cifră, de „uz intern”, de 4.000 kg/ha, diferențiată pe cooperative, care stă la baza sistemului premial existent pentru depășirea de producție.

Stimularea materială, reprezentată printr-un mare concurs anual al grâului, constituie a treia pirghie. Sfatul popular regional a alocat o sumă de bani pentru premierea președinților, agronomului principal și inginerului mecanic de la cooperativele care depășesc producția stabilită prin cifra de „uz intern”. O comisie regională controlează modul în care se execută fiecare lucrare agrotehnică în toate cooperativele și dă note, iar la sfîrșit se face media ; la concurs participă doar unitățile care au obținut notele 10 sau 9. Premiile se acordă progresiv, începînd de la depășiri de 200 kg/ha. Celor care realizează 5.000 kg de grâu la hectar li se acordă, în plus, și cîte un televizor (în anul trecut 16 cooperative au obținut și acest stimulente).

S-ar putea ca, în viitor, locul televizorului să-l ia un autoturism. Cine știe ! Producția poate crește mereu ; tehnica agricolă, priceperea și puterea de muncă a oamenilor nu și-au spus ultimul cuvînt, iar socialismul deschide căi mereu noi de afirmare.

Ing. Stelian VOINEA

## Agendă

Cooperativele agricole de pe întreg cuprinsul R.D. Vietnam au terminat stringerea recoltei de orez de iarnă. Potrivit ultimelor știri, rezultatele obținute sînt însemnate. Un mare număr de cooperative din provincia Thai Binh au obținut între 7 și 8 tone de orez la hectar. Pe cîmpurile din împrejurimile Haifongului, supuse aproape zilnic bombardamentelor americane, recolta a fost de circa 2,5 tone orez la hectar, ceea ce, de asemenea, înseamnă o creștere față de producția anului trecut. În districtele suburbane ale Hanoiului s-a înregistrat o recoltă medie de 3,1 tone orez la hectar, ele fiind primele din țară care au realizat obiectivul „mişcării celor 5 tone” — întrecere inițiată în scopul obținerii unor recolte de minimum 5 tone de orez la hectar, în toate regiunile țării.

Organizația Națiunilor Unite pentru alimentație și agricultură (F.A.O.) a instituit un premiu care va fi acordat celui mai bun film documentar avînd ca temă lupta împotriva foametei. Premiul ardează să fie decernat la concursul internațional al filmului agricol, care va avea loc în Berlinul occidental, între 22 și 28 ianuarie s.a. Acest concurs va avea loc din doi în doi ani în cadrul „Săptămîinii verzi” sau la țirgurile agricole internaționale.

De mai mulți ani, specialiștii în domeniul ambalajelor caută să obțină pelicule de amilază. Acest lucru a reușit : peliculele respective rezistă la rupere, sînt impermeabile la grăsimi și la oxigen, sînt transparente și solubile în apă. În afară de aceasta, ele sînt comestibile. Aceste pelicule vor fi utilizate la ambalarea zarzavaturilor, fructelor, alimentelor praf și, fîrte, ele vor putea fi consumate.

În timp ce în Europa domiești o iarnă grea, în Brazilia vara sud-americană face victime : la Rio de Janeiro trei copii au murit în urma deshidratării. Temperatura aerului a depășit 33 grade Celsius.

IN DANEMARCA ȘI FINLANDA, VIAȚA POLITICĂ INREGISTREAZĂ PULSUL CARACTERISTIC PERIOADELOR ELECTORALE. În Danemarca, pulsul acesta este mai „neregulat” ca oricînd în ultimele decenii. Anul 1968 i-a surprins pe danezi în plină criză politică. Mesajul de Anul Nou n-a mai fost adresat populației de primul ministru al țării, așa cum este tradiția, ci de regele Frederik al IX-lea. Cauza ? Datorită crizei politice, guvernul premierului Krag anunțase, în decembrie, noi alegeri (pentru 23 ianuarie) și — conform unei dispoziții constituționale — în perioada de 4 săptămîni dinaintea scrutinului nici un membru al guvernului sau al parlamentului și nici un candidat n-au voie să prezinte la radio sau la televiziune, decît în emisiuni strict legate de campania electorală. Acesta este un aspect poate mai spectaculos, dar oricum secundar, al crizei politice.

Motivul principal al acesteia rezidă, mai ales, în măsurile de politică financiară preconizate de guvern. După devalorizarea lirei sterline, unele țări occidentale (cum e Danemarca) în comerțul cîrora Anglia ocupă o pondere deosebită, și-au devalorizat, la rîndul lor, monedele naționale. În concepția guvernului danez, devalorizarea monedei naționale (coroana) trebuia „compensată” printr-o politică de „austeritate”. Ea ar fi urmat să se exercite prin „înghețarea” salariilor și perceperea unui nou impozit asupra veniturilor nesalarizate. La votul din parlament în legătură cu aceste măsuri, coaliția guvernamentală n-a obținut, însă, majoritatea. Acest rezultat s-a datorat, în mare parte, unor poziții contrare chiar în cadrul parlamentarelor aparținînd coaliției guvernamentale. Se știe că partidul social-democrat (cu 60 de deputați) și partidul socialist-popular (cu 20 de deputați) și-au fîurît alianța guvernamentală în toamna anului 1966. Dar s-a văzut, în curînd, că partidul socialist-popular manifestă puncte de vedere deosebite mai ales în chestiuni de politică internă. Rupura — prezisută de mult — s-a produs, la votul asupra măsurilor amintite, cînd 6 deputați ai coaliției guvernamentale au votat împotriva proiectelor prezentate, zădărnîcînd adoptarea lor. În această situație au fost anunțate noile alegeri.

În Finlanda, alegerile prezidențiale se desfășoară după următoarea procedură. Cetățenii aleg pe cei 300 de membri ai Colegiului electoral (această fază a alegerilor prezidențiale s-a consumat luni și marți), care, la rîndul lor, aleg pe președinte. Colegiul electoral se va întruni, în acest scop, luna viitoare.

Președintele are largi prerogative în elaborarea politicii externe, ceea ce explică prezența masivă a acestei politici printre subiectele dezbaterilor campaniei electorale. Candidații pentru funcția de președinte sînt următorii : Urho Kekkonen, actual-

lul președinte, Martin Virkkunen, care are sprijinul unor partide de dreapta, și Veikko Vennamo, susținut de partidul țărănesc.

LA HAVANA, S-AU INCHEIAT LUCRĂRILE CONGRESULUI INTERNAȚIONAL AL INTELECTUALILOR — eveniment marcat de prezența unui mare număr de oameni de cultură din toată lumea la dezbaterile unor teme majore, care exprimă, în primul rînd, aspirațiile popoarelor din țările în curs de dezvoltare. „Declarația generală” și „Apelul către intelectuali din lumea întreagă” — documente adoptate la congres — conțin concluziile principale ale dezbaterilor. Declarația subliniază că — în fața consecințelor pe care le au asupra culturii însoțirea economică și inegalitatea socială din țările subdezvoltate — este de datoria intelectualilor să acționeze pentru sprijinirea afirmării potențialului creator al popoarelor din aceste țări.

300 DE ȚĂRANI DIN LOCALITATEA VALMORA RODRIGUES AU OCUPAT PĂMÎNTURI ALE LATIFUNDIARILOR, ÎMPĂRTÎNDU-LE ÎNTRE EI. Această informație parvenită din Venezuela atrage din nou atenția asupra acuității pe care o prezintă, în numeroase țări latino-americane, situația din agricultură.

Cauzele acestei acțiuni, ca și ale altor manifestări de luptă, organizate de țărani săraci, fără pămînt, trebuie căutate în structura proprietății din majoritatea țărilor latino-americane. În martie 1960, parlamentul venezuelez adoptase proiectul unei reforme agrare, a cărei necesitate fusese dictată de consecințele economice și sociale ale repartiției inegale a pămîntului. Deși din trei venezuezi, doi trăiesc la sate, marea masă a țărănimii (2,5 milioane de oameni) nu dispune decît de 6 la sută din pămînturile cultivabile. Legea reformei agrare din 1960 prevedea colonizarea pămînturilor necultivate și cumpărarea unor latifundii de către guvern, pentru a le împărți în parcele destinate improprietății. Dar modul cum a fost concepută legea, ca și ritmul lent în care ea se aplică nemulțumesc masele țărănești. Ocuparea latifundiilor de către țărani din Valmora Rodrigues este un episod al acțiunilor care exprimă această nemulțumire.

Eugen POP

# E C R A N

## Bucuria unuia — necazul celuilalt

În cursul ultimilor ani, agricultorii olandezi și managerii olandezi și-au manifestat o neliniște crescîndă care se resimte clar atît în convorbirile cu ei, cit și în presa de specialitate — afirmăm, nu de mult, dr. N. T. Truyen, un cunoscut expert olandez, cu prilejul conferinței ținute la Asociația pentru

controlul altmetelor și fura-jelor.

Temerile despre care amintim, ocazional, conferențiarul par a fi destul de serioase, de vreme ce Comitetul Regal Olandez pentru Agricultură s-a sesizat și el, elaborînd chiar un program de urgență. În acest program, semnalul de alarmă este mai concret și, totodată, mai dramatic : în anii următori, 80.000 de locuitori ai satelor vor fi siliți să-și caute ocupații în alte sectoare decît cel rural. Oricît de mare ar fi paradoxul, pericolul care-i amenință pe agricultorii olandezi — este vorba de micii fermieri — constă în însuși... progresul agriculturii.

Fermierii — sublinia dr. Truyen în conferința amintită

— consideră ca o amenințare creșterea, de către industriași, a unor mari unități de creștere a porcilor sau a păsărilor. Pentru a putea rezista — sfătuiește conferențiarul — unitățile mici trebuie să se „întrezeze”, „să coopereze cu alții pentru a realiza împreună cu ei, o anumită putere economică în stare să echilibreze pe cea a industriei”. Aceasta ar comporta un nou sistem de exploatare zootehnică, pentru a „salvarea și, dacă se poate, a întări poziția favorabilă a Olandei pe plan european, cel puțin în domeniul producției porcine”.

O dată depășit planul național, problema capătă un aspect nou. Într-adevăr, comentează conferența dr.ului Truyen, cunoscuta publicație franceză de specialitate „LA REVUE DE L'ÉLEVAGE” constată cu amărăciune : „Noi, francezii, avem actualmente, în domeniul porcin, prețurile de cost sau, cel puțin, prețurile de vânzare cele mai ridicate de pe piața europeană ; ceea ce, în cadrul punerii pe piciorare a Pieței comune, constituie, neîndoiește, un handicap pentru zootehnia noastră”.

Pe măsură ce Piața comună agricolă se „pune pe picioare” devine tot mai valabilă vorba aceea veche : bucuria unuia — necazul celuilalt ! — ca în orice câșnicie (mai mult sau mai puțin) armonioasă...

## IRAN :

## Producție excedentară

O declarație a ministrului agriculturii, Ismail Rîyahî : „Pentru prima oară de cînd Iranul a lansat programul său de reformă agrară, cu șase ani și jumătate în urmă, țara a ajuns să producă un grâu excelent”. Statisticile indică, pentru anul 1967, o producție de 4,5 milioane de tone de grâu. Excedentul de 250.000 de tone astfel creat permite Iranului să exporte acest produs în țările vecine.

# EXPOZIȚIA AGRICOLĂ INTERNAȚIONALĂ DE LA MÜNCHEN

În perioada 19—26 mai 1968 va avea loc la München cea de-a 50-a ediție, jubiliară, a Expoziției agricole internaționale. Ea va avea un caracter mai larg decît edițiile precedente. O serie de țări printre care Statele Unite ale Americii, Australia, Japonia, vor fi mai amplu reprezentate.

Suprafața expoziției va avea 450.000 mp ; mai mult de 68.000 mp vor fi rezervați prezentației de animale. Vor fi, de asemenea, expuse peste 10.000 de piese de mașini agricole.

Expoziția va fi împărțită în 11 secțiuni : mașini agricole și tractoare ; echipament electric și frigider ; diverse mașini și utilaje ; construcții agricole și metode de construcție ; animale domestice ; produse agricole, semințe și

plante ; produse auxiliare, care se folosesc în agricultură (îngrășăminte comerciale, materiale pentru protecția plantelor, mase plastice etc) ; ferme de păsări ; diverse produse cu caracter educativ ; organizații agricole și publicații ; economia animalelor domestice.

Această expoziție va prezenta astfel cele mai noi mașini și echipamente agricole, împreună cu cele mai bune vaci de lapte și alte animale pe care le oferă R. F. a Germaniei. Ca și alte ediții precedente, cea de-a 50-a expoziție, jubiliară, va fi, potrivit intenției organizatorilor, un adevărat centru pentru schimbul de informații, pentru contacte economice și schimb de licențe și patente.

## AGRICULTURA SOCIALISTĂ

### COLEGIUL DE REDACȚIE

Prof. Gh. Băia, Valeriu Buduru (secretar general de redacție), ing. Vasile Cîșuș (redactor șef), prof. David Davidescu, membru corespondent al Academiei, ing. Triță Făniță, ing. Eugen Grigorescu, ing. Constantin Iftodi, Stelian Ionescu, ing. Nicolae Mantz, ing. Gh. Moldovan, ing. Tiberiu Mureșan, ing. Gh. Stanciu, ing. Stelian Voinea (redactor șef adjunct), prof. Sergiu Vrejba.



Tehnica modernă își face tot mai mult loc în agricultura bulgară. În cișeu : se pregătește avionul care va fertiliza ogoarele

# TEHNICA AGRICOLĂ-LA ZI

## Sistemul rotor

Și-a spus oare cultiva plantelor în sere ultimul cuvînt în ceea ce privește eficiența economică a investițiilor ? Fără îndoială, nu. Realizări recente au dovedit că spațiul în sere nu este chiar atît de rigid pe cît s-ar putea crede, ci, dimpotrivă.

Un ingenios sistem de cultivaire a plantelor în sere a fost lansat de o firmă vest-germană și prelatat, la scurt timp, de un stabiliment elvețian.

Sistemul rotor — aceasta este denumirea procedurii — constă într-un șir de trepte fixate, prin capete, la două roți mari, cuplate la un ax. În ansamblu, sistemul amintește roțile cu zburătorii care erau înzestrate vapoarele în trecut.

Diametrul roților variază, după model, de la 2,5 m la 4 m. Treptele sînt lungi de 4,5 m și late de 0,5 m. Numărul treptelor este în funcție de înălțimea plantelor cultivate. Dispozitivul instalat în Elveția este echipat cu 34 de trepte dispuse pe două cercuri concentrice (vezi imaginea), ceea ce permite cultivarea unui număr triplu sau chiar unaduplu de plante, față de o seră obișnuită. Iată cum funcționează sistemul.

În cursul zilei, uneori și noaptea, rotorul se mișcă în ritmul de o tură pe minut. În acest fel, plantele trec în mod uniform prin dreptul geamurilor sau al aparatelor de iluminare, afinîndu-se, totodată, la îndemîna pentru a fi udare sau depăstare.

Întregul sistem este acționat de un motor electric de o treime de cal putere. Mișcarea este atît de lentă, încît uzura e practic inexistentă.

Avantajul primordial al sistemului rotor constă în posibilitatea de a obține, în același spațiu adăpostit, o producție mult mai mare.

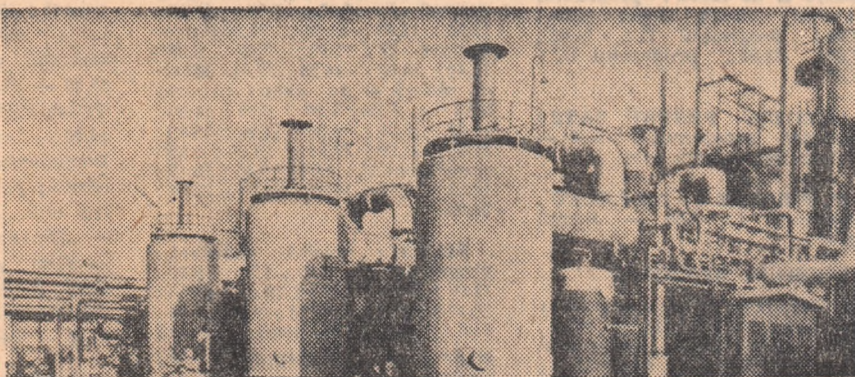
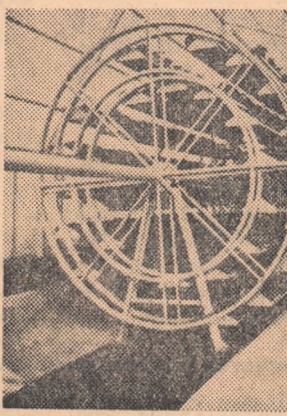

Vedere de la uzina de îngrășăminte complexe de la Melilli, din provincia Siracusa (Italia).

## Permis pentru manipularea substanțelor toxice

Orice medalie are un revers. Nu există, în această afirmație, nici o noutate, tot așa cum nu e nou faptul că insecticidele folosite în agricultură prezintă un anumit pericol și pentru om, nu numai pentru insecte. Cercetări întreprinse în

S.U.A. au arătat că 50 la sută din produsele alimentare contin pesticide — ce-i drept, în proporție redusă — nedăunătoare. O rată alimentară normală conține cam a 12-a parte din doza tolerată de organismul omesc. Așa stau lucrurile as-

tu. Dar pentru viitor se contesează pe o extindere mare a utilizării anti-dăunătorilor, ceea ce implică pericolul potențial și creșterii conținutului de substanțe toxice în alimente.

De pe acum, clătura unor căi noi în lupta împotriva dăunătorilor concentrează forțe științifice importante. Este însă de presupus că aceste căi noi nu vor elimina substanțele chimice. Urmează deci ca ele să fie reconsiderate, eventual pentru a li se modifica însușirile și a le face mai puțin periculoase pentru om. Pe de altă parte se pune, și fără îndoială se va pune cu tot mai mare acuitate, problema manipulării substanțelor chimice toxice.

De curînd, în Italia, utilizarea pesticidelor a început să fie îngăduită numai persoanelor „competente și conștiincioase”, cu alte cuvînte celor care cunosc pericolul și se angajează să-l prevină. Aceste persoane sînt purtătoare ale unui permis special de utilizare a pesticidelor. O reglementare asemănătoare a fost cerută și în R.F. a Germaniei, iar în Franța se speră că va fi introdusă.

La urma urmel, de ce, ca și pentru alte activități care implică un anumit pericol pentru viața oamenilor — conducerea automobilelor sau a trae-

torului de pîidă — nu s-ar introduce, hotărît, o reglementare strictă pentru personalul chemat să manipuleze substanțe toxice, un permis care să nu poată fi obținut decît pe baza unei calificări precise și a unui nivel minim de conștiinciozitate ?

## Congelarea solului

Un sol umed se pretează greu sau deloc la lucrări de construcții. Există, totuși, o metodă, aceea a răcirii intense a solului, omonosută, de altfel, din secolul trecut.

Recent, Centrul de studiere a aerului lichid din Grenoble (Franța), în colaborare cu laboratorul de mecanică a solului de la universitatea din același oraș, au realizat un aparat de congelare, care a devenit la fel de dur ca și betonul.

Noul procedeu deschide perspectiva unor noi posibilități de săpare a canalelor și de executare a altor lucrări în soluri foarte umede.