

AGRICULTURA SOCIALISTĂ

Anul VI
Nr. 40 (296)
Joi
3 oct.
1968
8 pagini - 1 leu

ORGAN AL CONSILIULUI SUPERIOR AL AGRICULTURII ȘI AL UNIUNII NAȚIONALE A COOPERATIVELOR AGRICOLE DE PRODUCȚIE

LUCRĂRI CE NU SUFERĂ AMÂNARE

Însămînțările și recoltările de toamnă

Inceput de octombrie, lună de intensă activitate pe ogoare. Acum trebuie strins rodul holdelor, viilor, livezilor și grădiniilor de legume și, paralel cu aceasta, pusă bază trainică recoltelor anului viitor.

În ce stadiu se află lucrările agricole de sezon?

Potrivit datelor centralizate la Consiliul Superior al Agriculturii, recoltatul florii-soarelui s-a efectuat în proporție de peste 90 la sută. Într-un procent mai mic au fost strinse recoltile de sfeclă de zahăr, cartofi, porumb, orez, tutun etc.

Fînă acum au fost semănate pe întreaga țară, peste 689.000 de hectare cu cereale de toamnă, mai avansate fiind unitățile agricole din județele Galați, Suceava, Prahova, Neamț și Olt.

Ritmul însămînțărilor de toamnă este însă slab, îndeosebi în județele din centrul și nordul țării, cu toate că aici lucrarea trebuia începută mai din vreme. Este nevoie să se intensifice peste tot pregătirea terenului în vederea însămînțărilor, punându-se accent pe calitatea arăturilor. Iată câteva date privitoare la modul în care sînt eliberate și arate terenurile destinate însămînțărilor de toamnă. Fînă la 26 septembrie a.c. în cooperativele agricole au fost pregătite pentru semănat 1.217.523 hectare, adică 47 la sută. Acolo unde consiliile de conducere și specialiștii dau atenția cuvenită mobilizării tuturor forțelor de muncă și utilizării din plin a mijloacelor mecanizate, realizările în trec cu mult acest procent. În astfel de situație se găsesc județele Iași (88 la sută), Constanța (79 la sută), Galați (63 la sută), Tulcea (67 la sută) și Ilfov (63 la sută). După cum există și unități agricole care au lăsat această importantă lucrare pregătitoare pe plan sezonier; este cazul județelor Cluj (10 la sută), Covasna (11 la sută), Mureș (13 la sută), Bistrița (16 la sută), Brașov (17 la sută), Caras-Severin (20 la sută), Harghita (22 la sută) și Alfele.

Se constată că în unele părți ale țării schimbul de seminte încă nu s-a încheiat, ceea ce ar putea avea urmări negative asupra încadrării în epoca optimă recomandată pentru fiecare cultură. La grâu, bunăoară, schimbul a fost făcut în procent de numai 48,5 la sută. Cu excepția județelor Bacău, Bistrița, Brăila, Buzău, Dimbovița, Maramureș, Neamț și Prahova, în rest lucrarea amintită se desfășoară cu încetinire, deși însămînțările de toamnă au fost începute de mai bine de zece zile.

Se știe cât de importantă pentru soarta

(Continuare în pag. a 2-a)



ÎN PREZENȚA CONDUCĂTORILOR DE PARTID ȘI DE STAT S-A DESCHIS NOUL AN UNIVERSITAR

Marți, 1 octombrie, cei aproximativ 145.000 de studenți din patria noastră, împreună cu profesorii lor, au trăit momente înălțătoare, prilejuate de deschiderea noului an universitar. Evenimentul a fost marcat de prezența în mijlocul studenților și a corpului profesoral a conducătorilor de partid și de stat, în frunte cu secretarul general al Comitetului Central al Partidului Comunist Român, președintele Consiliului de Stat al Republicii Socialiste România, tovarășul Nicolae Ceaușescu.

Cu această ocazie, în Capitală au fost vizitate Academia de studii economice, Institutul botanic al Facultății de biologie, noua clădire a Institutului politehnic, Institutul de arhitectură „Ion Mincu” și Facultatea de chimie.

Primii cu deosebită căldură, conducătorii de partid și de stat s-au întreținut cu cadrele didactice și tineretul studios, dîndu-le acestora prețioase indicații. Vizitînd laboratorul de lucrări practice al Institutului botanic, de pildă, tovarășul Nicolae Ceaușescu a recomandat lucrătorilor de aici să lege mai mult activitatea de cercetare fundamentală de cea practică, de nevoile economiei naționale, subliniind, în acest sens, necesitatea unei mai largi colaborări cu instituțiile de cerce-

tări agricole, cu unitățile agricole de producție, în vederea creării unor soiuri mai productive de plante, îndeosebi de grâu.

După încheierea vizitelor la instituțiile de învățămînt, în Piața Universității din București a avut loc un impresionant miting, la care a luat cuvîntul tovarășul Nicolae Ceaușescu. Scofînd în evidență rezultatele bune obținute în îndeplinirea programului elaborat de Congresul al IX-lea al partidului, secretarul general al C.C. al P.C.R. s-a referit în cuvîntarea sa și la succesele importante realizate în domeniul agriculturii. „Agricultura noastră socialistă — a spus vorbitorul — își dovedește an de an superioritatea. Și în acest an, cu toate condițiile de secetă prelungită din primăvară, datorită măsurilor luate de partid și guvern, eforturilor țăranimii cooperatiste, ale întregii țăranimii, ale tuturor lucrătorilor din agricultură, s-au obținut recolte satisfăcătoare care asigură din plin aprovizionarea populației cu produse agro-alimentare și a industriei cu materii prime. Această dovadă este drumul cooperativizării, al agriculturii socialiste este singurul care poate asigura, într-un timp scurt, satisfacerea nevoilor oamenilor muncii”.

În fotografie: aspect din timpul vizitei conducătorilor de partid și de stat la Institutul botanic al Facultății de biologie din București.

COORDONATE ALE VIITOAREI PRODUȚII DE LEGUME

Dr. ing. Gh. STANCIU

director general
în Consiliul Superior al Agriculturii

Aplicarea ansamblului de măsuri privind dezvoltarea legumiculturii și a celor de prevenire și de combatere a efectelor secetei, stabilite pe baza indicațiilor și îndrumării permanente a conducătorilor de partid și de stat a făcut ca în anul 1968 să se obțină unele rezultate bune în sporirea producției.

Prevederile de plan pentru acest an privind suprafața cultivată au fost îndeplinite integral, atât de către întreprinderile agricole de stat, cit și de cooperativele agricole de producție. Prin folosirea judicioasă a bazei tehnico-materiale puse la dispoziție s-au înregistrat depășiri și la suprafața de răsădit nou și solarii. Realizări importante au fost obținute atât în aprovizionarea populației cit și în creșterea

bazel tehnico-materiale și a promovării metodelor înaintate în cultura legumelor. Se va urmări, ca o condiție fundamentală, asigurarea irigațiilor tuturor terenurilor legumicole din sectorul socialist îndeosebi prin sisteme amenajate, prevăzute cu surse sigure de apă.

Experiența acestui an ne îndreptățește să susținem necesitatea luării unor măsuri hotărîte în toate județele, pentru amplasarea necondiționată la irigație a tuturor suprafețelor planificate să se cultive, cu legume. În fiecare județ trebuie să se acționeze în așa fel încît să se realizeze concentrarea unor suprafețe cit mai mari cu legume în cadrul perimetrelor unde sînt organizate sistemele mari de irigații.

Măsurile ce vor trebui luate, îndeosebi creșterea suprafețelor și asigurarea irigațiilor, vor crea condiții pentru ca producția de legume în anul 1969 să crească simțitor.

O altă caracteristică a planului legumicole pentru anul 1969 pe ansamblul țării și pe fiecare județ o constituie, cu excepția prevederilor pentru export, stabilirea sarcinilor de producție la fiecare dintre sortimentele principale în funcție de nevoi. Comparativ cu anul 1968, suprafețele în ogor propriu prevăzute să fie cultivate cu ceapă și rădăcinoase au crescut cu peste 15 la sută, cele cu tomate, ardei, ma-

(Continuare în pag. a 3-a)

Valorificarea superioară a produselor de toamnă înseamnă venituri mai mari în bugetele cooperativelor agricole

Nicolae OPREA

șef de secție la Uniunea Națională
a Cooperativelor Agricole de Producție

Există o înțeleaptă zicală a poporului nostru: toamna se numără boboci. Tradusă în limbajul curent aceasta înseamnă că, prin ponderea cea mai mare ce o dețin în totalul producției-marfă ce se valorifică în decursul unui an la fondul de stat, produsele de toamnă — porumb, floarea-soarelui, sfeclă de zahăr, cartofi, legume, fructe, struguri, orez etc. — au o însemnătate deosebită pentru realizarea veniturilor bănești prevăzute în planurile de producție și financiare ale cooperativele agricole de producție. Și, trebuie spus că, în ciuda condițiilor climatice mai puțin prietnice din prima perioadă a acestui an, există posibilități ca prevederile de plan privind producțiile și veniturile la produsele de toamnă să fie îndeplinite.

În acest scop, Biroul permanent al Comitetului executiv al Uniunii Naționale a Cooperativelor Agricole de Producție a adoptat, zilele trecute, o Hotărîre privind recoltarea și valorificarea producției, asigurarea aprovizionării populației în perioada de toamnă și crearea rezervelor de iarnă la cartofi, legume și fructe. Din însăși titulatura hotărîrii respective rezultă cu destulă claritate unele din problemele principale către care trebuie să-și îndrepte atenția, în această perioadă, uniunile

județene ale cooperativele agricole, consiliile de conducere din unități, membrii cooperatori.

Mobilizarea tuturor forțelor la stringerea recoltei de pe cîmp este prima cerință înserisă în hotărîre; aceasta garantează, de altfel, ajungerea în magazine a tuturor produselor, înlăturarea oricăror pierderi sau depreciere de recoltă. O mare atenție trebuie acordată, de asemenea, întocmirii și respectării graficelor de livrare a produselor, astfel încît să se asigure în mod ritmic buna aprovizionare a populației, a unităților Ministerului Industriei Alimentației și materiei prime etc. Cantitățile de legume ce depășesc sarcinile contractuale, și care nu pot fi preluate de către unitățile contractante este indicat să fie valorificate prin magazinele intercooperatiste sau direct pe piață: de asemenea, cooperativele să fie îndrumate să prelucreză excedentul de produse sau să-l repartizeze membrilor cooperatori la zile muncă. Hotărîrea prevede importante măsuri ce trebuie luate pentru mai buna valorificare a fructelor, strugurilor, cartofilor, sfecele de zahăr etc.

Pe lângă atenția ce trebuie acordată

(Continuare în pag. a 4-s)

ARTIZANATUL — un nou prestigiu românesc

de Paul ANGHEL

Oricî ar părea de ciudat, satul românesc urmează abia azi să se facă pretulindeni cunoscut printr-un produs milenar al genului său — artizanatul.

Realitatea era aceasta: prestigiul obiectului românesc de artizanat — de la scoarțe și străie pînă la ceramică sau lemn crestat — nu depășea odinioară interesul specialistului autohton sau străin, nu depășea interesul colecțiilor etnografice sau al muzeelor. Specialiștii de pretulindeni au fost unanimi în a aprecia valoarea deosebită a artei populare românești, bogăția și varietatea cu totul excepționale ale produselor genului nostru popular, stabilind locul aparte pe care îl ocupă acest tezaur al nostru în ierarhia de valori a domeniului.

Dacă interesul pentru folclorul literar și muzical are de-acum o istorie, dacă primele culegeri de ver-

suri și melodii populare au trezit atenția cercetătorilor de pe continent încă din a doua jumătate a secolului trecut, și s-au impus și iubitorilor acestor creații, interesul pentru produsele meșteșugurilor populare de artă este cu mult mai recent, fînă de momentul nașterii etnografiei ca știință.

Cu mult mai recent este interesul publicului larg. Trecînd peste pedanteria explicațiilor științifice, despre stilul, tehnica sau valoarea documentară a produselor meșteșugului popular, publicul larg de la noi și de peste hotare a descoperit în primul rînd frumusețea artei țărănești. A descoperit simplitatea și eleganța formelor, armonia rafinată a culorilor, ingeniozitatea constructivă, bogăția motivelor, într-un cuvînt, valoarea decorativă a obiectelor noastre de

(Continuare în pag. a 6-a)

Reportaj-anchetă

Avancronică la SĂRBĂTOAREA RECOLTEI

Pătrunsă în calendar ca o importantă sărbătoare a poporului nostru, cerîndu-și de-acum dreptul la tradiție, „Ziua Recoltei” simbolizează nu numai belșugul și hărăzirea țărănului român, ci și legătura strînsă și statornică a locuitorilor acestei țări cu pămîntul străbun. Poate tocmai de aceea prima duminică a lunii octombrie este așteptată cu atîta nerăbdare pretulindeni.

Popas în Cimpia Burnasului

Iată-ne la Alexandria, proaspăt reședință a județului Teleorman. Aici a fost ales ca loc pentru desfășurarea manifestărilor închinată „Zilei Recoltei” — pătura de peste Vedea. Pregătirile sînt de acum aproape încheiate. Un minunat han turistic, etajat, prevăzută cu două terase, mușterii, staturile expozitive cu vinzare a legumelor și fructelor, tonetele cu dulciuri și răcoritoare, bazele cu diverse mărfuri industriale abia își așteaptă vizitatorii și cumpărătorii.

Alături de cooperativele agricole din preajma orașului, cum sînt cele din Tîgănești, Poroschia, Brînceni, Cernetu, Vitănești, Fureulești și altele — ne spune ing. Emil Rădulescu vicepreședinte al Uniunii județene Teleorman a cooperativele agricole — la reușita apropiate sărbători își vor aduce contribuția o seamă de unități agricole de stat, organizația comercială locală și cooperativa de consum, organizațiile de tineret și căminele culturale.

— Pe lângă expozițiile de produse agro-alimentare cu vinzare — ține să precizeze ing. Toma Olaru, director adjunct al Direcției agricole județene — vom organiza și standuri cu expozate care să oglindescă progresele făcute de agricultura județului nostru, și a țării în general, în domeniul mecanizării lucrărilor, al chimizării și irigațiilor, al extinderii surselor de plante cele mai valoroase. Cu acest prilej, cooperativele agricole care au obținut cele mai mari producții de grâu vor primi diplome și steaguri de unități frunțose. De bună seamă că întreaga desfășurare a „Zilei Recoltei”, în tot județul, va avea loc pe fondul unor bogate programe artistice, pregătite cu grijă de casele de cultură, căminele culturale, întreprinderile și instituțiile din județ.

De lucrul acesta aveam să ne convingem la Roșiori de Vede, unde, la casa de cultură, orchestra de muzică ușoară „Tropical” își definitiva repertoriul.

— Vrem ca anul acesta — își mărturisise dorința Anghel Bodirlan, președintele Consiliului popular o-rășenesc cînd țărani din părțile noastre au reușit să țină cu succes piept vremii neprielnice, „Ziua Recoltei” să cunoască o amploare mai mare ca oricînd.

Aceeași dorință și-o manifestă și Paraschiv Roșu, președintele Consiliului popular al comunei Segarcea Vale, așezare situată în preajma Turnu-Măgurelelor. De altfel, în zona unde se află terenul de fotbal al

de produse agro-alimentare cu vinzare — ține să precizeze ing. Toma Olaru, director adjunct al Direcției agricole județene — vom organiza și standuri cu expozate care să oglindescă progresele făcute de agricultura județului nostru, și a țării în general, în domeniul mecanizării lucrărilor, al chimizării și irigațiilor, al extinderii surselor de plante cele mai valoroase. Cu acest prilej, cooperativele agricole care au obținut cele mai mari producții de grâu vor primi diplome și steaguri de unități frunțose. De bună seamă că întreaga desfășurare a „Zilei Recoltei”, în tot județul, va avea loc pe fondul unor bogate programe artistice, pregătite cu grijă de casele de cultură, căminele culturale, întreprinderile și instituțiile din județ.

Popas în Cimpia Burnasului

Iată-ne la Alexandria, proaspăt reședință a județului Teleorman. Aici a fost ales ca loc pentru desfășurarea manifestărilor închinată „Zilei Recoltei” — pătura de peste Vedea. Pregătirile sînt de acum aproape încheiate. Un minunat han turistic, etajat, prevăzută cu două terase, mușterii, staturile expozitive cu vinzare a legumelor și fructelor, tonetele cu dulciuri și răcoritoare, bazele cu diverse mărfuri industriale abia își așteaptă vizitatorii și cumpărătorii.

Alături de cooperativele agricole din preajma orașului, cum sînt cele din Tîgănești, Poroschia, Brînceni, Cernetu, Vitănești, Fureulești și altele — ne spune ing. Emil Rădulescu vicepreședinte al Uniunii județene Teleorman a cooperativele agricole — la reușita apropiate sărbători își vor aduce contribuția o seamă de unități agricole de stat, organizația comercială locală și cooperativa de consum, organizațiile de tineret și căminele culturale.

— Pe lângă expozițiile de produse agro-alimentare cu vinzare — ține să precizeze ing. Toma Olaru, director adjunct al Direcției agricole județene — vom organiza și standuri cu expozate care să oglindescă progresele făcute de agricultura județului nostru, și a țării în general, în domeniul mecanizării lucrărilor, al chimizării și irigațiilor, al extinderii surselor de plante cele mai valoroase. Cu acest prilej, cooperativele agricole care au obținut cele mai mari producții de grâu vor primi diplome și steaguri de unități frunțose. De bună seamă că întreaga desfășurare a „Zilei Recoltei”, în tot județul, va avea loc pe fondul unor bogate programe artistice, pregătite cu grijă de casele de cultură, căminele culturale, întreprinderile și instituțiile din județ.

De lucrul acesta aveam să ne convingem la Roșiori de Vede, unde, la casa de cultură, orchestra de muzică ușoară „Tropical” își definitiva repertoriul.

— Vrem ca anul acesta — își mărturisise dorința Anghel Bodirlan, președintele Consiliului popular o-rășenesc cînd țărani din părțile noastre au reușit să țină cu succes piept vremii neprielnice, „Ziua Recoltei” să cunoască o amploare mai mare ca oricînd.

Aceeași dorință și-o manifestă și Paraschiv Roșu, președintele Consiliului popular al comunei Segarcea Vale, așezare situată în preajma Turnu-Măgurelelor. De altfel, în zona unde se află terenul de fotbal al

(Continuare în pag. a 3-a)

P. VOICULESCU
I. LEȘEANU
S. CERCELARU

În pag. a 3-a:

„Să cunoaștem normele
de protecția muncii”

Concurs dotat cu premii în valoare de 18000 lei

UNA PE SĂPTĂMINĂ



— Toată ziua se gătește, cică pentru „Săptămîna internațională a apiculturii”.

Desen de AI. STOLARCZEK

În sud-estul județului Iași, în zona Jegația, se apropie de sfârșit lucrările de construcții necesare dării în funcțiune a unui din cele mai mari sisteme de irigații din țară.

Am vizitat zilele trecute șantierul de la Jegația; cu acest prilej ne-am amintit de ultima întâlnire cu hidroamelioratorii de aici care au avut loc cu șase luni în urmă. Este impresionant ritmul în care au înaintat, în acest interval, lucrările la unele obiective. Stația de pompare de la Borcea este aproape gata. „Chesonistii” și-au încheiat activitatea; cu alte cuvinte „areal” a fost trecut. Se lucrează acum la suprastructură, urmând ca, pe măsură ce sosește, utilajele să fie montate. Iată și câteva „date personale” ale stației de la Borcea, adevărată bijuterie a tehnicii moderne. La construirea chesonului au lucrat 120 de oameni, în trei schimburi; baza acestuia se află la o adâncime de peste 14 metri de la nivelul solului. Stația va fi automatizată. Nouă pompe de mare capacitate vor trimite în fiecare secundă, 24 de metri cubi de apă mai departe spre stația de repompare de la Baza Terasă.

Și construcția acestui obiectiv este mult avansată față de stadiul în care se află la ultima noastră vizită. Nu putem însă trece cu vederea că în prezent se constată o oarecare stagnare la lucrările de finisare interioară. Mai îngrijorător este faptul că până spre sfârșitul lunii trecute din cele zece pompe Siret 900, cu care va fi echipată stația, n-a sosit nici una o pompă. La stația de la Borcea, din pompele necesare nu fuseseră asigurate decât trei. Se simte nevoia ca utilajul tehnologic să fie livrat la timp pentru a nu întârzia lucrările de montaj, fapt care ar prejudicia darea în funcțiune, în termenele prevăzute, a întregului sistem; ne referim la probele tehnologice parțiale și la cea generală, care, în final, creează condițiile necesare recepției întregului sistem.

Să ne oprim puțin asupra modului cum se desfășoară probele parțiale. Majoritatea

**Avem resurse pentru
extinderea irigațiilor.**

Să le folosim la maximum!

LA JEGĂLIA, DUPĂ ȘASE LUNI

Continuăm să oglinдим în paginile revistei modul în care se desfășoară amenajările pentru irigații. Ultima oară am vizitat câteva localități din Oltenia. De data aceasta, atenția noastră s-a îndreptat spre alt sistem de proporții vaste, care urmează să fie pus în funcțiune chiar din anul acesta.

Încheiate. Într-această perioadă, spre concentrarea pe acest șantier a unui număr sporit de muncitori în vederea terminării lucrărilor despre care am vorbit.

În ce stadiu se află amenajările care trebuie efectuate de D.I.F.O.T. București și de cooperativele agricole beneficiare? Cele văzute la fața locului, discuțiile purtate cu unii specialiști nu ne îndreptătesc să acordăm o notă prea bună activității desfășurate în acest domeniu. Potrivit relațiilor tov. ing. Mircea

Ghimpău, inginerul șef cu producția de la D.I.F.O.T. București, rezultă că unele lucrări și în primul rând terasamentele se execută într-un ritm necorespunzător. Iată și câteva cifre care ilustrează cele afirmate. Până la data de 20 septembrie, din totalul de 1.074.000 m.c. prevăzuți a fi săpați în anul acesta au fost realizați doar 600.000 m.c. A mai rămas de executat un volum mare de nivelări. Când vor fi ele terminate dacă se așteaptă de-acum încolo sosirea unui număr de 25 de scoperi? De unde vor fi asigurate aceste utilaje? Slab se desfășoară și alte lucrări: dăruirea canalelor, montarea conductelor și a țigheburilor, precum și efectuarea construcțiilor hidrotehnice de pe rețea: stăvilare, căderi, bazine de aspirație etc. Ar mai fi o problemă și anume lipsa anumitor accesorii, mai precis a pieselor de îmbinare, cum sint hidranți, necesare montării conductelor de azbociment.

La Jegația există și pericolul ca amenajările să fie întârziate datorită neparticipării pe șantier, a lucrărilor de terasament, a cooperativei agricole interesate.

După calculele hidroamelioratorilor pentru ca aceste lucrări să se poată termina într-o lună, ar fi nevoie de peste 400 de oameni zilnic. Or pînă acum nu s-a văzut interes din partea conducătorilor cooperativei agricole beneficiare — Jegația, Dichiseni, Unirea, Libertatea și Roseți — pentru asigurarea mii de lucru necesară pe șantier. Aceasta va fi cu atât mai greu de realizat de acum încolo cînd o mare parte din cooperatori sint angrenați la recoltatul culturilor de toamnă. Reparațiile forțelor de muncă din unitățile amintite va trebui astfel făcută în cursul terminării amenajărilor pentru irigații să nu fie lăsată pe plan secundar. Direcția agricolă și uniunea județeană Iași — a cooperativei agricole trebuie să întărească sprijinul acordat celor cinci cooperative agricole în scopul mobilizării și folosirii cu eficiență maximă a tuturor forțelor.

În încheiere, câteva cuvinte despre modul în care sint exploatate utilajele pe șantierul de la Jegația. Ne-am fi așteptat ca acum, spre sfârșitul lucrărilor, toate mijloacele mecanizate, fără excepție, să fie folosite la maximum. Lucrurile nu stau însă așa. Se mai constată deplasări în gol, timpul de lucru nu este întotdeauna utilizat, din plin. Bunăoară, un autogreder zace defect de mai bine de o lună de zile. Înainte de a părăsi Jegația am asistat la o scenă penibilă: inginerul cu producția de pe șantierul T.C.I.F. și delegatul I.M.T.L.I.F. își aruncau unul altuia reproșuri pentru proasta gospodărire a utilajelor. Aceasta demotă, după părerea noastră, slăbă colaborarea între cei de care depinde terminarea la vreme a tuturor lucrărilor de amenajare. Se impune ca Departamentul de îmbunătățiri funciare să sprijine prin toate mijloacele conducerea șantierului de la Jegația, astfel încît darea în funcțiune a acestui sistem de interes național să nu fie întârziată peste termenele prevăzute.

Ing. N. FLORIAN



Toamnă a adus și la Hotarele, județul Ilfov, bucuria culesului viilor. Membrii cooperativei agricole de producție de aici, preocupăți nu numai de a nu pierde nici un bob din prețioasa recoltă, au urgat, în ultimele zile, recoltatul strugurilor.

Foto: AGERPRES

BULETIN AGROMETEOROLOGIC



Cum a fost vremea în intervalul de la 24-30 septembrie 1968. La 24 și 25 septembrie vremea a fost instabilă, cu cerul acoperit mai ales în jumătatea de est a țării. Începînd de la 26 septembrie vremea s-a ameliorat în toată țara, dar s-a menținut rece mai ales noaptea.

Temperaturile medii zilnice din aer au fost mai coborîte de cît cele medii plurianuale cu 1° la 5°. Temperaturile maxime din aer au oscilat la 24 septembrie între 26,9° (la Medgidia) și 17,7° (la Toplița), iar temperaturile minime — cele mai coborîte care s-au produs la 29 și 30 septembrie au fost cuprinse între 0,6° (la Miercurea Ciuc) și 8,1° (la Mangalia).

În stratul arabil al solului, la adîncimile de 5 și 10 cm, temperaturile medii din ultima zi au fost cuprinse între 9° și 14° în jumătatea de nord a țării și între 13° și 16° în rest.

Din precipitațiile căzute între 24 și 28 septembrie s-au măsurat în general cantități de apă de 30 la 60 mm în jumătatea de est a țării și de 10 la 30 mm în rest. În cîmpia de vest și cea mai mare parte a Dobrogei cantitățile au fost sub 10 mm.

Rezervele de apă în stratul de sol 0-100 cm au crescut la valori între 30-100 mm în sudul și estul țării (20-35 mm în jumătatea de est a Dobrogei și 50-100 mm în restul teritoriului) și între 100-150 mm în Transilvania și cîmpia din vest.

În această perioadă de timp regimul hidrotermic în stratul arabil este foarte favorabil proceselor de germinare și rășărire a culturilor de toamnă în toată țara, fapt care indică necesitatea intensificării ritmului de înălmîntare, condițiile actuale asigură răsărirea plantelor în mai puțin de 10-14 zile de la înălmîntare în jumătatea de sud a țării și în 13-16 zile în restul teritoriului.

TIMPUL PROBABIL PENTRU INTERVALUL 3-9 SEPTEMBRIE.

Vreme schimbătoare cu înnoări mai accentuate în prima parte a intervalului cînd vor cădea plii temporare. Vîntul va sufla slab pînă la puțin de 10-15 km/h în restul teritoriului.

Temperatura în scădere în primele zile apoi staționară. Minimele vor fi cuprinse între 4° și 14°, iar maximele între 15° și 21°. Rezervele de apă în sol se vor menține favorabile vegetației culturilor de toamnă pe întreg teritoriul țării.

Scrisori

Din nou în bănci

Printre miile de elevi din ultimele clase de liceu care au răsunat chemările organizațiilor U.T.C. din județul Argeș, ajutînd unitățile agricole la recoltarea produselor de toamnă, se numără și cei de la liceele „Alexandru Odobescu”, „Nicolae Bălcescu” și liceul de fete din Pitești. Timp de două săptămîni, vîile, lanurile de porumb au răsunat de volozie, de larma tinerească. Tineretul patriei noastre, cu avîntul cunoscut, înflegînd să răspundă cu această acțiune patriotice, tineretului acordate de partid și guvern pentru crearea de condiții tot mai bune de învățătură, a dat un serios sprijin unităților agricole la stringerea rodului bogat

din această toamnă. Elevii Hoceilor mai sus citate, organizați în brigăzi, s-au întrecut în muncă pe ogoarele fermelor de stat și ale cooperativei agricole invencinate municipiului Pitești, au cules struguri la Stațiunea experimentală Ștefănești.

La încheierea acestei acțiuni, conducerea unităților agricole au transmis mulțumiri liceelor respectivelor pentru ajutorul prețios acordat de tinerii elevi. Satisfăcut de rezultatele dobîndite în această acțiune patriotice, tineretului acordate de partid și guvern pentru crearea de condiții tot mai bune de învățătură, a dat un serios sprijin unităților agricole la stringerea rodului bogat

(Gheorghe CRUCEANĂ, economist).

ÎNSĂMÎNȚĂRILE ȘI RECOLTĂRILE DE TOAMNĂ

(Urmare din pag. 1)

recoltei este utilizarea unor semînțe condiționate și tratate împotriva bolilor și dăunătorilor. Și aici calitatea lucrării are un cuvînt hotărîtor; tratarea semînțelor de orz sau de grîu cu lopata sau direct în cutia mașinii de semănat — așa cum se mai obișnuiește în unele locuri — trebuie evitată. Se impune asigurarea cît mai grabnică a tuturor condițiilor necesare declanșării din plin, în următoarele zile, a semînțului grîului, astfel ca perioada optimă să nu fie depășită.

În continuare prezentăm cîteva aspecte din județele Ilfov, Sibiu și Arad.

E timpul optim pentru semănat!

În județul Ilfov, unde semănatul orzului de toamnă și al secarei pentru masă-verde este practic încheiat, se zorește în aceste zile însămînțarea grîului. Sămînța a fost asigurată în județ, în toate unitățile.

Cu ce realizări se prezintă unitățile agricole cooperatiste? Potrivit datelor centralizate la direcția agricolă județeană, pînă spre sfîrșitul săptămînii trecute planul fusese realizat în proporție de 14 la sută. Mult peste media regiunii se situează cooperativele agricole din Cetatea. Căciulași, Hotarele și altele, unde suprafețele însămînțate sint de ordinul sutelor de hectare.

Dar pe lîngă asemenea unități, unde viteza și calitatea de lucru se realizează pozitiv grație celor întocmite, sint și altele în care se bate pasul pe loc. Este vorba, în primul rînd, de acele cooperative agricole care sint mult rămase în urmă cu efectuarea arăturilor și pregătirea terenului în vederea însămînțării, lucrări care, la ora actuală, ar fi trebuit să fie

încheiate. Într-această perioadă, spre concentrarea pe acest șantier a unui număr sporit de muncitori în vederea terminării lucrărilor despre care am vorbit.

Nici în județul Sibiu lucrurile nu stau mai bine. Aici, la sfîrșitul săptămînii trecute existau destule unități care încă nu începuseră semănatul orzului și al secarei pentru masă-verde. Grîul fusese semănat pînă de cîrind doar pe 1.104 ha, adică 3 la sută din plan.

Și în acest județ recoltatul cu întîrziere al culturilor de sîclică de zahăr și cartofi (premergătoare pentru grîu) constituie, alături de arăturile de însămînțare — rămase în urmă și ele — principala cauză a tîrăgînării însămînțării de toamnă. Vom aminti, spre exemplificare, cîteva



— Vine camionul, nu vine...

Desen de Al. STOLARCEK

cooperative agricole care, pînă în jurul datei de 26-27 septembrie nu începuseră încă recoltatul sîclicii de zahăr (Agnita, Ațel, Bazna, Boian, Copsa Mică, Hoghial, Baslea, Ruși, Săcădeta, Seica Mică, Selimbar etc.), ori a cartofilor (Aciliu, Aljina, Apoldul de Jos, Biertan, Cîsnădioroaia, Loamneș, Ludoș, Săcele, Șura Mică, Veț etc.).

Lipsurilor din domeniul organizației muncii li se alătură uneori și altele. Este vorba de funcționarea necorespunzătoare a tractoarelor. La cooperativa agricolă din Micăsasa, de pildă, din 17 tractoare lucrau, în urmă cu cîteva zile, doar 10. Totodată, trebuie semnalat faptul că o serie de tractoare de la IMA Blaj, slab reparate sau cu grade avansate de uzură nu pot fi folosite cu randament la executarea arăturilor pentru însămînțări.

L. IONESCU

Porumbul zace pe cîmp, iar atelajele circulă la întimplare

Pe ogoarele județului Arad lucrările specifice acestui anotimp se desfășoară pe o arie întinsă, la loc de frunte situîndu-se recoltările de toamnă. Unitățile agricole de stat și cele cooperatiste au recoltat 7.500 ha cu floarea-soarelui, 3.480 ha cu sîclică de zahăr, 12.000 ha cu porumb și alte culturi. Bune rezultate au dobîndit I.A.S. Pecica, Criș, Zăbrani și Uvinis, precum și cooperativele agricole din Simintin, Mălaia, Fîntinele și altele unde desfășurarea lucrărilor de sezon cunoaște un ritm viu.

Din păcate, exemplele pozitive sint puține, cele mai multe unități agricole si-

tuîndu-se la un nivel mediu în ceea ce privește ritmul recoltărilor de toamnă. În unele cooperative agricole consiliile de conducere și specialiștii nu au luat măsuri pentru utilizarea deplină a capacității utilajelor și a forței de muncă chiar în orele cînd existau condiții bune pentru desfășurarea lucrărilor. Asemenea atitudini cu nimic justificate se constată la cooperativele agricole din Felnac, Zădăreni, Satu Mare și altele, din raza I.M.A. Felnac, Zile în șir, la cooperativa agricolă din Felnac, de pildă, s-a realizat la recoltatul floarii-soarelui doar un sfert din viteza zilnică planificată. Consiliul de conducere nu dirijează în mod judicios mijloacele de transport proprii; în loc ca atelajele să fie folosite cît mai intens, la unele brigăzi se fac transporturi de altă natură chiar cu aprobarea brigadierilor, în timp ce pe cîmp zace tone de porumb. Lipsa mijloacelor de transport, de astădată fiind vorba de cele mecanice, se resimte și la I.A.S. Pecica; aici autobaza D.R.T.A. Arad nu și-a respectat angajamentul de a pune la dispoziția întreprinderii numărul de autocamioane prevăzute, parte din ele fiind plecate în alte direcții sau defecte. În asemenea situație I.A.S. Pecica a fost nevoită să înceteze în unele zile activitatea la cules sau să treacă la transportul porumbului cu mijloace proprii.

Strînsul recoltei de toamnă îi preocupă și pe viticultorii arădeni. În podgorii, fie că este vorba de culesul strugurilor de masă, sau a celor de vin, lucrările sint avansate. Au fost strînse pînă acum peste 4.500 de tone de struguri, mai multe cooperative agricole, cum sint cele din Lipova, Cuvîn, Covășini, Mădăraș și altele, fiind gata cu culesul viei. Doarce timpul e înaintat, unitățile viticole, atît cele de stat cît și cele cooperatiste au datorită să intensifice culesul viilor, pentru a evita orice pierderi.

A. HARȘANI

ORGANIZAREA ȘTIINȚIFICĂ A PRODUCȚIEI ȘI A MUNCII

Problema cheie: ÎNALTA ECONOMICITATE

Acțiunea de organizare științifică a producției și a muncii s-a soldat, în întreprinderile pentru mecanizarea agriculturii din județul Dolj, cu o îmbunătățire simțitoare a activității economice. În primul semestru al anului au fost elaborate 30 de studii din cele 57 planificate pentru anul 1968. Eficiența economică antecalculată pentru studiile elaborate este de 684.000 de lei, iar producția suplimentară prevăzută a se obține de 5.956 de hantri. Pînă la 15 iulie a.c. fuseseră aplicate în producție 17 studii. Economile realizate pe total I.M.A. din județ sint de 136.000 de lei.

O serie din studiile aplicate au ca obiect recondiționarea unor piese de schimb de mare uzură. Prin recondiționarea corpului brăzdarului de la semănătoarea 2 S.P.C.-2, a unor reperi (050030, 050028) de la semănătoarea S.P.C.-6 și de la grapa cu discuri, I.M.A.-Ploșcor, de exemplu, a realizat o economie, în prima jumătate a anului, de 38.724 de lei.

Multe cazuri întîmpîndu-se în întreprinderile noastre cu vulcanizarea cauciucurilor, operație executată, de regulă, în afara unităților. Realizarea unei instalații de vulcanizare a constituit, în procesul de organizare științifică a producției la întreprin-

derea pentru mecanizarea agriculturii Segarcea, tema unui studiu. Căutările colective de aici au avut succes. Vulcanizarea cu ulei cald a anvelopelor și a camerelor de cauciuc a fost pe deplin rezolvată. Instalația, asemănătoare cu cea originală a I.M.A. Odorhei, a fost îmbunătățită și adaptată pentru o gamă mai largă de defectiuni ale anvelopelor și pentru toate dimensiunile de cauciucuri existente. Instalația, avînd o capacitate mare, va putea deservi încă două întreprinderi din apropierea I.M.A. Segarcea. Economile anuale antecalculate, prin introducerea în producție de instalații, se cifrează la 140.000 de lei. Preconizăm, în continuare, amenajarea unei astfel de instalații și la întreprinderile de mecanizare din Băilești, Amărăști, Circea și Filiași.

Raționalizarea circuitelor de transport ale autoatelielor — măsură inițiată de specialiștii sectorului de mecanizare din cadrul Direcției agricole a județului Dolj — a concurat la realizarea unor economii pe total I.M.A. din județul nostru de 1,5 milioane de lei.

Întreprinderile pentru mecanizarea agriculturii oferă un cadru propice aplicării principiilor de organizare științifică a producției și muncii.

O recentă analiză a rezultatelor obținute a evidențiat necesitatea continuării investigațiilor pentru găsirea a noi și noi metode de situare a producției pe baze științifice. Printre multitudinea de probleme propuse a fi rezolvate este și organizarea de sisteme de urmărire a modului în care mecanizatorii execută îngrîșirile tehnice zilnice și periodice la utilajul agricol din dotarea secțiilor. Pentru început se preconizează două forme de control: una de către personal tehnic al secției și cealaltă de către sectorul de întreținere și reparare a utilajelor din întreprindere. În urma experimentărilor se va trece la generalizarea acelei metode care se va dovedi mai eficientă.

Așa cum aminteam și mai înainte, un domeniu care oferă multiple rezerve de reducere a cheltuielilor este cel al recondiționării unor piese de schimb de mare uzură și pentru care în momentul de față nu există tehnologia de lucru. Este vorba de recondiționarea corpului, a bușelor și pinionului pompei de ulei de la instalația hidraulică a tractorului U-27 și U-650, a generatoarelor, releelelor reglatoare, prelungirea duratei de funcționare a bateriilor la acumulatori.

Complexitatea crescîndă a întregii

activității de producție și conducere a I.M.A. generează necesitatea unui volum de informații tehnico-economice, furnizate operativ și cu precizie maximă. De aceasta depinde luarea, la momentul oportun, a celor mai eficiente decizii, exercitarea unui control sistematic și operativ asupra întregii activități a întreprinderii. Toamă de aceea la I.M.A. Segarcea, Filiași și Predești se urmărește, în prezent, oportunitatea actualizării evidente tehnico-operative. Se urmărește în mod deosebit dacă formularea existentă la secțiile de mecanizare corespund întregului noi forme de organizare a acestora. Sint absolute necesare toate datele înscrise la nivelul secțiilor, pentru informarea întreprinderii? Iată deci o serie de probleme care își așteaptă rezolvarea.

Avem speranța și planul de măsuri întocmit atestă această speranță că întreprinderile pentru mecanizarea agriculturii din județul Dolj au încă numeroase căi de îmbunătățire a activității de producție și financiare.

Ing. Gh. MANCIU
director adjunct
în Direcția agricolă
a județului Dolj

Neglijența să fie pedepsită!

Cu vreo doi ani în urmă, din considerente organizatorice, brigada din Surducul Mare a fost înființată în două, constituindu-se o astfel de subunitate și la Forotic. Întrucît această brigadă nu dispunea de spațiul necesar, s-au făcut demersurile cuvenite pentru ocuparea clădirii unei mori care își încetase activitatea. O dată cu instalarea brigăzii, s-au executat și unele amenajări. Cu acest prilej, cu de la sine putere Ion Bălan, șef de brigadă pe atunci, împreună cu mecanizatorii săi, au desființat balustrada de scîndură de la pușul existent chiar lîngă trotuar, la numai cîteva metri de sediul brigăzii și de atelier. Ei au turnat peste gura pușului o placă de beton în care au lăsat o deschizătură, fără ca acest orificiu să fie protejat de vreo balustradă, și fără să fie cel puțin acoperit de un capac. I s-a atras atenția nu odată șefului de brigadă că gura pușului nu e asigurată, contravenîndu-se celor mai elementare norme de securitate a muncii, că lucrul acesta poate să provoace accidente grave, chiar mortale. Însă, sfaturile pe o ureche i-au intrat și pe alta i-au ieșit.

În primăvara aceasta, în ziua de 19 martie, treburi profesionale m-au purtat pe la brigada de tractoare din Forotic. Cum soferul a oprit mașina la o mică distanță de gura pușului, dîndu-mă jos din mașină, fără să pot vedea, am nimerit exact în deschizătura amintită, care nici după doi ani nu fusese acoperită de către mecanizatorii. M-am ales cu o fractură gravă a gabei drepte. Am fost internat de urgență la spital, în Orașuța, unde mi s-a făcut o operație grea, după care am stat în spital două luni și apoi două luni acasă, cu piciorul în ghips. Mi s-a recomandat de către medicii schimbarea în viitor a locului de muncă deoarece nu mai pot face față activității de teren. Astfel, va trebui ca, după 14 ani de activitate neîntreruptă în producția agricolă, să încep, la 41 de ani, o altă muncă.

Deși am scris din spital președintelui cooperativei agricole Surduc, cerîndu-mi să determine pe mecanizatorii în cauză să ia măsuri pentru evitarea pe viitor a unor asemenea accidente, nici pînă astăzi nu s-a făcut nimic. Avînd în vedere înolența de care acestia dau dovadă, cer prin rîndurile de față forurilor competente să ia măsuri drastice împotriva celor care se joacă cu viața oamenilor. (Ing. Oscar HILGER, de la cooperativa agricolă Surducul Mare, comuna Forotic, județul Caraș-Severin).

O RESURSĂ IMPORTANTĂ — ÎNSILOZĂRILE DE TOAMNĂ

În condițiile acestor ani, asigurarea hranei animalelor pînă la noua recoltă constituie, pentru cele mai multe unități agricole socialiste, una din principalele probleme de care rezolvarea este legată direct de menținerea numerică a șeptelului și obținerea producției zootehnice planificate.

Abundența ploilor din ultimul timp a determinat o creștere intensă a masei foliare la majoritatea plantelor specifice perioadei actuale. Multe din aceste plante, năpâdind fi conservate ca fin, fie datorită precipitațiilor prelungite, fie particularităților lor, nu și pot găsi o valorificare superioară decît prin însilozare.

După cum se știe, însilozarea devine cu atât mai simplă cu cît conținutul în zahăr al plantelor este mai mare, iar cel de proteină mai redus. În acest scop, plantele se împart în două categorii: unor însilozabile — porumbul, floarea-soarelui, sorgul, gaolanul, iarba de sudan, topinamburul, varza furajeră, frunzele și coletele de sfeclă, morcovii, cartofii, dovleci, sfecla, resturile de la grădini etc. și greu însilozabile — diferite rogozuri, stuful, rapița, secara, borcagurile, trifoiul, lucerna, soia, vrejiile de pepeni, de cartofi și de dovleac, tufele de vinete etc.

Pentru corectarea unora din particularitățile nefavorabile însilozării, de obicei procedăm la reducerea umidității plantelor prin pălire, asociată cu o mărunțire cît mai fină, la administrarea unor adausuri de substanțe care asigură și chiar grăbesc fermentația normală (melasă, acid formic, preparatul B) etc.) sau la amestecarea lor, în diferite proporții, cu nutrețuri ușor însilozabile.

Pe lângă conținutul în zahăr și proteină, reușita însilozării mai este determinată și de conținutul în apă al plantelor (maximum 65—75 la sută), timpul și modul de recoltare, gradul de mărunțire și tocare, calitatea grădii de siloz și durata operației de însilozare.

Cînd ne referim la însilozările de toamnă avem în vedere în primul rînd culturile duble, care, în majoritatea zonelor țării, au dat în acest an rezultate excepționale. Dar, pe lângă culturile duble, oțavele din lucerniere și trifoiști, din cultura ierbilor de sudan, samulastrele și borcagurile, frunzele și coletele de sfeclă, resturile din legumicultură, verzele nelegate, tufele de ardei și pătlăgele, guliile, ridichile, cartofii și morcovii atacați de diferite boli, topinamburul, diferitele ierburi de pe locurile virane, de pe marginea drumurilor sau din perdelele de protecție și livezi, borhoturile proaspete de sfeclă, cartofii, porumb, coccenii de porumb etc., constituie un larg sortiment de furaje însilozabile.

Porumbul verde, provenit din culturile duble sau din cele țirzii, se însilozează după metodele cunoscute. O dată cu porumbul, datorită conținutului său mare în zahăr, care-i asigură o bună fermentație, se mai pot însiloza și altele plante, mai greu însilozabile, în proporție de 1:3 sau chiar 1:2. Cînd porumbul se însilozează singur, pentru creșterea conținutului în proteină se recomandă un conținut de 0,5 la sută uree sub formă de praf. Tot așa se procedează și în cazul în care culturile duble sînt constituite dintr-un amestec de porumb și floarea-soarelui.

Lucerna și trifoiul se însilozează de obicei în amestec cu porumb și floarea-soarelui. În cazul cînd nu există posibilitatea realizării acestui amestec, atît lucerna cît și trifoiul se pălesc. În prealabil, astfel încît umiditatea să ajungă la 55—60 la sută; în timpul însilozării se mai practică și

adausurile de siguranță formate din soluție de melasă 1—2 la sută, acid formic 5 la sută sau preparatul B 1,5 la sută.

Frunzele și coletele de sfeclă asigură un nutreț însilozat de bună calitate numai atunci cînd sînt respectate anumite reguli. Mai întîi este necesară curățirea lor de pămînt prin scuturare sau spălare. Datorită excesului lor de umiditate și a cantității mari de acid oxalic, însilozarea este bine să se facă în amestec cu nutrețuri uscate, peie, pleavă sau coceni de porumb, în proporție de 10—30 la sută.

Resturile de la grădini de legume — cotoarele și frunzele de varză, tufele de ardei și pătlăgele cu fructele lor, guliile, ridichile, vrejiile de cartofi, de dovleci sau de pepeni, morcovii, sfecele roșii se pot însiloza singure sau în amestec cu alte plante — tocate cît mai mărunț și cît mai bine omogenizate — pe platforme sau în gropi. Rezultate deosebit de bune se obțin atunci cînd amestecul se realizează și cu coceni uscați de porumb în proporție de 1:3.

Ierburile de pe terenurile virane, din livezi, de pe marginea șoselelor, din perdelele de protecție, oțavele ierburilor de graminee, ierburile de pe terenurile mlăștinoase se însilozează după o prealabilă pălire, pentru reducerea umidității. După caz, în special la cele din urmă, este recomandabil ca însilozarea să se facă în amestec cu coceni de porumb sau cu adausuri de siguranță de acid formic, melasă sau preparatul B, în proporțiile menționate.

Dintre rădăcinoase și bostănoase, cartofii, sfecla furajeră, topinamburul, morcovii și dovleci se numără printre nutrețurile însilozabile. Cartofii fierți, opăriți sau tocați atunci cînd sînt verzi trebuie bine tesați în vederea unei conservări corectă. Sfecla furajeră și dovleci se păstrează bine cînd însilozarea se face alternativ cu straturile de 10—15 cm de pleavă, paie sau coceni de porumb bine mărunțiți. Din morcovi se poate realiza un nutreț însilozat vitaminos atunci cînd, după o prealabilă tocare, aceștia sînt amestecați cu făină de lucernă și cereale în proporție de 15—25 la sută.

Borhoturile proaspete de sfeclă, orz, porumb sau cartofi se păstrează mult mai bine și pentru o perioadă mai îndelungată atunci cînd sînt însilozați în amestec cu furaje groșiere uscate, în proporție de 30—40 la sută. Este cu totul neeconomic și nerecomandabilă păstrarea borhotului în aer liber, aceasta ducînd la stimularea fermentației butirice și, ca atare, la pierderea a cel puțin 40—50 la sută din substanțele hrănitoare.

Coceni uscați de porumb își găsesc, prin însilozare, o valorificare mult superioară. Pentru completarea umidității pînă la 65—75 la sută, necesară unei bune fermentații, la însilozare cocenii se stropesc cu soluții de melasă și uree. Se recomandă însilozarea lor în amestec cu sfeclă furajeră, dovleci sau pepeni furajeri, bine tocați, cu resturi de la grădini de legume sau cu borhoturi umede. Se realizează astfel ridicarea valorii lor hrănitoare și creșterea gradului de digestibilitate.

Orice resursă de nutrețuri folosită gospodărește în perioada în care ne aflăm poate aduce o contribuție importantă la echilibrarea balanței furajere, la asigurarea hranei necesare menținerii numerice a șeptelului și a productivității lui.

Dr. Gheorghe MARINESCU
de la Institutul de cercetări zootehnice

(Urmare din pag. 1)

zări de grădini cu 8 la sută etc.

Se are, totodată, în vedere ca, în funcție de specificul fiecărui județ, să se asigure, pe lângă legumele de mare consum, legumele cu pondere mai redusă, dar care, prin tradiție, sînt mult solicitate de către populație (conopidă, guli-oare, varză roșie, praz etc.).

Progresele realizate în dezvoltarea bazei tehnico-materiale a legumiculturii permit ca, în anul 1969, să fie cultivate legume în ciclul I pe o suprafață de 360 ha sere (150 ha la cooperativele agricole) și în ciclul 2 — pe 520 ha.

Se prevede, în același timp, cultivarea a peste 2 800 ha cu legume protejate cu folii de polietilenă. Din acestea, pe 1835 ha legumele vor fi cultivate în solarii (1 575 ha la cooperativele agricole) și pe 1 240 ha în tunele.

Producția medie, ce se prevede pentru anul viitor este de 14 500 kg de legume la hectar, din care 15 800 kg/ha la întreprinderile agricole de stat și 14 600 kg/ha la cooperativele agricole. Se urmărește ca, la legumele cultivate în cîmp, în sectorul socialist, producția să crească, față de preliminariile anului 1968, cu aproape 14 la sută, iar la principalele sortimente (tomate, ceapă verde, rădăcinoase, mazare verde, fasole păstăi etc) cu 12—40 la sută.

Pentru a asigura, în anul 1969, un consum mediu pe locuitor de 125 kg de legume proaspete și conservate, pentru populația urbană, inclusiv pentru asigurarea nevoilor cerute de dezvoltarea turismului și a exportului, se prevede să se realizeze un fond de stat de 1 670 mii tone de legume, cu aproape 28 la sută mai mult decît se prelimină să se realizeze în acest an.

Asigurarea fondului de stat la legume, în cantități și la termenele solicitate de beneficiari, necesită, în afară de măsurile ce privesc organizarea producției, și asigurarea încheierii contractelor cu unitățile de producție, pînă cel mai tîrziu la data de 10—15 octombrie a.c.

Pentru dezvoltarea producției de legume pe perioada 1968—1970, au fost aprobate, după cum se știe, de conducerea de partid și de stat, măsurile privind creșterea unei puternice baze materiale. Pe acest temel, unitățile de producție și-au propus deja obiective noi pe care să le realizeze, în-deosebi construcții de sere, rădănițe, adăposturi din polietilenă, clăpăcării și șoproana.

Sînt asigurate, de asemenea, condițiile pentru dotarea în continuare a unităților agricole cu utilajele

necesare producției legumicole pe anul 1969.

Așa cum a reieșit din experiența acestui an, în vederea extinderii mecanizării lucrărilor în legumicultură și folosirii mașinilor la întreaga lor capacitate, sînt necesare măsuri concrete în cadrul fiecărei unități. Contractarea din toamnă a lucrărilor, înstruirea în cursul iernii a mecanizatorilor și a cooperatorilor pentru mînuirea mașinilor, aplicarea corectă a schemelor de modelare, înșămînțare și plantare a legumelor — iată cîteva din aceste măsuri.

Intru în cuibăterea buruienilor la culturile de arpagic, ceapă, usturoi și rădăcinoase, culturi care însumează aproximativ 33 000 de hectare, se întîmplă greutăți, datorită lipsei de brațe de muncă, se prevede asigurarea din

Coordonate ale viitoarei producții de legume

Import a unor însemnate cantități de ierbicide (Prometrin, Treflan etc.).

În condiții îmbunătățite, față de anul în curs, se va realiza, pentru anul viitor, și asigurarea sîmînțelor necesare producției legumicole. Prin acțiunile întreprinse pînă acum s-a reușit ca, la majoritatea speciilor de legume, să se asigure, pe lângă necesarul de sîmînțe pentru producția anului 1969, și un fond de rezervă de 30—100 la sută.

Pentru a asigura sporirea producției de legume în gospodăriile populației (pe loturile în folosință ale membrilor cooperatori și tenenurii producătorilor individuali), se prevede să se repartizeze acestora cantități sporite de sîmînțe de legume, (44 600 kg, față de 33 800 kg în 1968), de îngrășăminte chimice — 5 000 de tone, să li se asigure, prin fondul pieței, materialele pentru răsadnițe etc.

Este necesar ca îndrumarea și sprijinul tehnic din partea direcțiilor agricole județene privind folosirea sîmînțelor de soi, aplicarea lucrărilor agrotehnice și a tratamentelor pentru combaterea dăunătorilor în legumicultură, să aibă o mai mare amploare. Organele agricole județene vor trebui, de asemenea, să sprijine unitățile în

vederea stabilirii posibilităților de producție în cultura legumelor, urmîndu-se, în primul rînd, ca întreaga suprafață planificată pentru producerea de legume să fie amplasată, în cea mai bună măsură, exclusiv pe terenuri amenajate pentru irigație. Concomitent, organele de valorificare vor trebui să aplice consecvent indicația ca, pentru anul 1969, să nu încheie contracte pentru nici o suprafață de legume neirigată, chiar dacă este vorba de culturi care, pînă acum, au fost cultivate, prin tradiție, și pe terenuri neirigate (ceapă, rădăcinoase, mazare, usturoi, ardei de boia etc.).

Datoria de a se preocupa îndeaproape de obținerea timpului și repartiziilor de materiale necesare legumiculturii și de organizarea aprovizionării unităților revine organelor de aprovizionare ale Uniunii Naționale a Cooperativelor Agricole și ale Consiliului Superior al Agriculturii.

Este deosebit de important ca, în perioada de toamnă, direcțiile agricole județene și specialiștii din unități să pregătească cadrul necesar pentru folosirea judicioasă a tractoarelor, mașinilor și utilajelor destinate mecanizării lucrărilor în legumicultură, acordîndu-se atenție deosebită pregătirii temeinice a terenului de grădini încă din toamna anului în curs.

În condiții deosebite va fi rezolvată și problema legumelor de primă apariție (spanac, salată, ceapă și usturoi stufat, ridichi de lună etc.). Există posibilitatea de a cultiva aceste legume, în unitățile socialiste, pe o suprafață de peste 14 000 de hectare. Dintre acestea, 8 000 de hectare vor trebui realizate încă din toamna acestui an, iar restul înșămînțării vor fi efectuate în ferestrele din iarnă și în primăvară, cît mai devreme. O suprafață de aproximativ 2 000 de hectare a fost înșămînțată pînă în jurul datei de 15 septembrie a.c. Exemple oferite pînă acum în această acțiune de către unitățile agricole din județele Galați, Ialomița, Ilfov, Prahova, Timiș etc., care și-au realizat și chiar depășit prevederile, vor trebui urmate, printr-un efort responsabil, de către unitățile agricole din județele Vaslui, Bacău, Vrancea, Iași, Suceava, Botoșani, Gorj și altele, unde prevederile au rămas neîndeplinite.

Timpul deosebit de prielnic, ușile de care se dispune în tot mai mare măsură, sîmînțele și îngrășămintele chimice puse la dispoziție, asistența tehnică îmbunătățită, experiența cîștigată permit ca în toate zonele țării să se organizeze temeinic măsurile pentru pregătirea și asigurarea noii producții de legume.

„SĂ CUNOAȘTEM NORMELE DE PROTECȚIA MUNCII“

Concurs dotat cu premii
în valoare de 18 000 de lei

Ne aflăm la ultima fază a concursului. Reamintim cititorilor că întrebările din faza întîi și a doua au fost publicate în revista „Agricultura socialistă“ din 1 august și 5 septembrie 1968. Dezlegările la întrebări vor fi trimise pe adresa: Consiliul Superior al Agriculturii — Direcția generală a învățămîntului și propăgandei — B-dul Republicii nr. 24, sectorul IV, București, cu mențiunea pe plic: „Pentru concursul „Să cunoaștem normele de protecția muncii““.

Și acum iată întrebările din faza a treia:

1. În vederea evitării intoxicațiilor cu produse fitofarmaceutice trebuie respectate anumite măsuri de protecție a muncii.

INTREBARE: Care sînt cele trei măsuri generale de protecție a muncii ce trebuie luate înainte de a începe lucrările cu produsele fitofarmaceutice?

2. Pentru prevenirea accidentelor de muncă și a îmbolnăvirilor profesionale trebuie respectate anumite limite privind efortul fizic.

INTREBARE: Care este greutatea (în kg) maximă admisă de normele de protecție a muncii pentru adulții (bărbați) atunci cînd, după un efort fizic cu întreruperi?

3. Apărătorile de protecție au un rol important pentru prevenirea accidentelor de muncă.

INTREBARE: După efectuarea reparațiilor la mașinile agricole, care sînt regulile ce trebuie respectate cu privire la apărătorile de protecție?

★
Precizăm că răspunsurile la aceste întrebări trebuie înaintate la adresa indicată mai sus, pînă la 31 octombrie 1968, data postei. Răspunsurile exacte la toate întrebările, din cele trei faze și lista cîștigătorilor vor fi publicate în revista „Agricultura socialistă“.

LA SEMNALUL REVISTEI

Dacă se poate și complicat...

„Unde-i lege, nu-i tocmeală!“ — se intitula un articol publicat de revista noastră în nr. 28 (284), vizînd risipa de teren și de recoltă provocată cooperativei agricole din Păulești, județul Satu Mare, de către întreprinderea electro-montaj Cluj. În răspunsul său, de către adresa trimisă cooperativei clujeană, menționînd mai multe clauze contractuale, ajunge la concluzia că, de fapt, întreprinderea de electricitate Oradea, ca beneficiar al lucrării, are datoria să plătească daune cooperativei din Păulești pentru pierderea de teren și recoltă suferite. Cooperativa este invitată să se adreseze întreprinderii de electricitate Oradea.

Intr-adevăr, de ce simplu, dacă se poate și complicat? Nu era mai firesc ca între cele două întreprinderi, executant și beneficiar, lucrurile să fie rezolvate pînă la capăt, fără ca păgubașul să mai fie pus pe drumuri? Și apoi, în articolul nostru se critica nu numai risipa survenită în urma pregătirii și desfășurării procesului normal de pregătire a lucrării — cum se spune în adresă — ci și faptul că, din cauza tărăgănării lucrărilor pe șantier, paguba s-a amplificat.

Asadar, este vorba, în primul rînd, de a se grăbi despăgubirea cooperativei din Păulești, iar în al doilea, de a se înălțura cu desăvîrșire orice risipă nejustificată de teren și recoltă.

AVANCRONICĂ

(Urmare din pag. 1)

comunei, între satele Segearca Vale și Olteanca, erau deja amenajate cele de trebuință: standuri pentru o expoziție de legume și fructe, alta de produse de artizanat specific locului, un bufet și scena pentru desfășurarea programelor artistice.

In Țara Birsei...

Municipiul de la poalele Timpeș, ca și celelalte localități din județul Brașov sînt și ele în așteptarea sărbătorii de la 6 octombrie. Pregătirile au fost încheiate. Despre felul cum Brașovul întîmpină „Ziua Recoltei“ ne-a vorbit pe larg tov. Mihai Ștefănescu, director adjunct al I.L.F.

— În piața centrală, cea mai mare din oraș, am organizat patru expoziții cu vinzare de legume și fructe și tot atîtea puncte pentru desfacerea produselor legumicole specifice aprovizionării de toamnă-iarnă. Expozițiile sînt frumos ornamentate și foarte iluminat. Prezentarea mărfurilor se face în forme sugestive și atrăgătoare, asigurîndu-se un front larg de vinzare. Un număr sporit de lucrători vor deservi cumpărătorii și în piața Traian, unde vor exista, de asemenea, două expoziții cu vinzare și un punct pentru aprovizionările de iarnă. Ceea ce adăugăm să subliniez în mod deosebit este faptul că, în vederea unei mai bune și mai operative deserviri a populației cu produsele necesare pentru perioada toamnă-iarnă, s-au luat măsuri ca la cele 20 de centre special amenajate produsele să se vîndă preambalate în

pungi de polietilenă, saci de plasă ori fileuri tubulare de diverse capacități. De asemenea, un număr de cinci magazine vor face aprovizionări la domiciliu, prin comenzi telefonice.

Dar, după cîte aflăm, ceea ce va constitui surpriza anului acestuia în sărbătorirea „Zilei Recoltei“ la Brașov este marea expoziție de etalare a produselor agriculturii județului, unde vor exista atît mostre cît și produse pentru vinzare.

În ansamblul județului, o contribuție însemnată la reușita sărbătoririi „Zilei Recoltei“ o vor aduce și unitățile cooperativei de consum. După cum ne relatea tov. Adrian Nicolcescu, vicepreședinte al uniunii județene a cooperativei de consum, în toate localitățile se vor organiza bufete care vor servi preparate de grătar, bere, must, băuturi răcoritoare. Bufetele vor fi amenajate în chioșcuri sau tarcuri, de o deosebită atenție bucurîndu-se înfrumusețarea lor cu stof, coceni de porumb, bostan, ciocîrchini de struguri, obiecte de artă populară.

Nu va fi omisă nici vinzarea produselor de sezon din sectorul industrial (confeccii, încălțăminte, tricotate, articole de uz casnic, cosmetice, parfumerie etc.), precum și a cărților, ziarelor și revistelor, a reproductoarelor de artă și jucăriiilor.

...și în finitul Vrancei

La Focșani, în piața centrală a orașului, pregătirile pentru sărbătorirea muncii agricole sînt pe terminate.

Au fost amenajate 14 chioșcuri de prezentare și desfacere a produselor cooperativei agricole, s-au instalat standurile expoziției zootehnice și de produse vegetale, iar estradele își așteaptă formațiile artistice și spectatori. Și o surpriză: Uniunea județeană a cooperativei agricole a organizat aici, în piața Obor a Focșanilor, un magazin permanent inter-cooperatist, care la 6 octombrie va fi inaugurat.

Poposim și la Panciu, centru viticol de renume al țării. Interlocutorul nostru: Dumitru Toma, președintele cooperativei agricole din localitate.

— „Ziua Recoltei“ — ne relatează dînsul — reprezintă pentru noi un bun prilej de a trece în revistă rezultatele muncii din acest an agricol care nu ne-a fost prea favorabilă nouă, agricultorilor. Strădanțiile noastre unite au înfrînt totuși potrivnicia vremii. Un exemplu: producția de struguri de pe cele 920 ha de vie pe rod va înregistra un spor de 500 de kg la hectar față de plan; cît privește calitatea — avem 586 tone de struguri livrați la export pînă acum constituie o dovadă concludentă. De altfel, o prilej sărbătorii de la 6 octombrie vom repartiza membrilor cooperatori, numai ca prime de export, peste 130 000 de lei. bani ce se vor adăuga retribuției de bază, care în acest an va atinge ota cea mai înaltă în cooperativa noastră: peste 35 de lei la ziua-muncă.

...Am creionat, succint, cîteva gînduri, fapte, intenții. Toate închinare sărbătorii de la 6 octombrie, a cărei întregă desfășurare, de-a lungul și de-a latul țării, va constitui un impresionant omagiu adus gîlei strămoșești și tradițiilor săl.



Unitățile de producție cer material săditor de calitate ireproșabilă, aspect de care se ocupă cu multă competență șeful de laborator, ing. Oprea Tudoseșcu

FOTOREPORTAJ

Acasă la FRUMOSUL DE VOINEȘTI

Colectivul Stațiunii experimentale Voinești — un colectiv tînăr și entuziast, cu o activitate la fel de tînără, dacă avem în vedere obiectul studiului — pomii — a reușit ca în puțină vreme să-și creeze o faimă ce a depășit cu mult îngusta vale a Dimboviței. Căci nu cred să existe pomicultur în țară care să nu fi auzit de soiul de măr Frumos de Voinești sau de cel de păr Timpuriu de Voinești, omologate de curînd și recomandate producției.

Pîmbîndu-te prin imensa colecție de soiuri, Frumosul de Voinești se remarcă de la distanță, se prezintă singur, fructele avînd un colorit roșu intens, într-adevăr frumos, și o mărime deosebită. De gust nu mai vorbim — aroma, fructozitatea specifică, buchetul întreg de mireme sînt numai ale lui, realizate într-o îmbinare armonioasă de către inginerul Gheorghe Moruș, creatorul soiului. Eforturile de acum sînt îndreptate spre asigurarea cît mai grabnică a materialului săditor așteptat de producție.

Rezultate deosebite s-au obținut și în selecția de noi portalai generativi și vegetativi. Prunul Tuleu gras, altot pe Roșior Văratec (portalai selecționat aici și omologat), după 9 ani de la plantare a asigurat o producție de 30 150 kg la hectar, iar Tuleul gras, altot pe Corcoduș, a dat 21 000 kg de prune la hectar.

Cercetările agrotehnice arată că palmata s-a impus definitiv. Mărul Parmen auriu, cultivat în acest fel, a dat în al 7-lea an de la plantare 46 552 kg de fructe la hectar, neirigat, altot pe E.M. 4. Estimările prevăd producții tot așa de bune și la celelalte soiuri ce formează baza sortimentului merelor din această zonă.

Și pentru ca rezultatele activității științifice să ajungă cît mai repede în producție, cercetătorii îndrumă îndeaproape 12 puncte de sprijin organizate în unități agricole de stat și cooperative.

Încheiere, o recomandare pomicultorilor pasionați: Vizitați Stațiunea experimentală Voinești! Veți avea multe de învățat.

Text: ing. Stelian VOINEA
Foto: Dumitru CONSTANTINESCU



Inginerul Ilarie Isac, cercetător principal la laboratorul de agrotehnică, ne asigură că strădaniile cercetătorilor vor ajuta la crearea, pe baze științifice, a bazinului pomicol prevăzut a se înființa pe Valea Dimboviței

PROFIL



In sufletul fiecărui om, încă din fragedă tinerețe, se nasc pasiuni, se cldesc idealuri. Pe înălțimea Nicolae BĂLCESCU, la un pas de la ogor, la un pas de la viața, la un pas de la dragostea pentru țară, la un pas de la dragostea pentru țară, la un pas de la dragostea pentru țară...

Despre măiestria de a face ogorul mai mănăos a învățat cu siguranță pe băncile Institutului Agronomic „Nicolae Bălcescu” din București, pe care l-a absolvit în anul 1963, înscriindu-și numele printre cei mai buni studenți. De atunci s-a așezat în inima Bărgănelului, alăturându-și capacitatea și elanul, puterea de muncă și pasiunea, celor care se străduiesc zi de zi ca grănicul patriei noastre să dea rod cât mai bogat. După aproape cinci ani de activitate practică, inginerul agronom Nicolae Bălcescu și-a mai însușit din tainele profesiei așezându-se în fața câmpului și a sămânței...

Merită a fi subliniat faptul că, conducerea Uniunii județene Timiș a cooperativelor agricole acordă o atenție deosebită realizării planului de investiții. Periodic, ea analizează stadiul lucrărilor; acordă un sprijin concret, calificat, de cărămidă și de ciment...

VALORIFICAREA SUPERIOARĂ A PRODUSELOR DE TOAMNĂ

(Urmare din pag. 1)

stringerii la timp și fără pierderi a întregii recolte — deci aspectului cantitativ, o tot atât de mare importanță pentru valorificarea superioară a produselor o prezintă aspectul calitativ. Oricine știe că o calitate superioară a produselor se poate asigura prin sortarea la timp a produselor și expedierea lor direct spre beneficiari în contul contractelor, pentru achitarea muncilor efectuate de întreprinderile pentru mecanizarea agriculturii, restituirea frummușurilor de semințe etc. Un asemenea procedeu are multiple avantaje: se evită deprecierea produselor prin manipulari repetate; se elimină operații în plus de descărcare-încărcare, drumuri inutile, ceea ce, în final, se concretizează în economii; cantitățile de la multe produse (porumb, cartofi etc.) căzute la sortare și care, după cum se știe, nu se plătesc, rămân în unități pentru a fi folosite în hrana animalelor.

În sectorul Departamentului pentru valorificarea produselor agricole crește an de an capacitatea de depozitare și de uscare a porumbului-boabe. Multe cooperative din județele Ilfov, Teleorman, Iași, Iași etc. au obiceiul ca o parte din porumb să-l livreze sub formă de boabe. Este necesar ca unitățile cooperatiste județene, de acord cu conducerea întreprinderilor de valorificare a cerealelor, să stabilească — pe baza cererilor cooperativelor agricole — cantitățile de porumb ce se pot livra în boabe. Totodată, trebuie avut în vedere ca ritmul de batere a porumbului de către cooperative să fie corelat cu capacitatea de uscare a silozurilor, uscătoarelor, cu procentul de umiditate, cit și cu spațiul de depozitare existent pentru păstrarea boabelor la unitățile beneficiare.

Recepția corectă a tuturor produselor pe care cooperativele agricole le livrează întreprinderilor contractante este o chestiune de legalitate socialistă. În anii trecuți, organele de control au constatat abateri destul de frecvente și grave în stabilirea indicilor de calitate la porumb, orez, tutun, sfeclă de zahăr, cartofi etc. De aceea, pe linia întreprinderilor de valorificare s-au luat măsuri de a se instrui aparatul propriu — laboranți, analizatori, gestionari etc. — în scopul prevenirii lipsurilor și greșelilor amintite. Este necesar ca și pe linia uniunilor județene ale cooperativelor să se dea atenție instruirii operative a delegaților la bazele și centrele de recepție, astfel ca aceștia, împreună cu conducerea unităților respective, să fie în măsură să rezolve principal și operativ orice litigiu privind luarea probelor, efectuarea analizelor și cîntărirea produselor. Desigur, este bine și normal ca și membrii cooperativelor care transportă produsele să asiste la determinarea calității și cantității produselor livrate. Trebuie înțeles însă un lucru elementar: că a lua parte efectivă la efectuarea analizelor presupune o cunoaștere de către cooperativii respectivi atât a metodei de lucru, cit și a aparatului folosit. Or, acest lucru se poate însuși numai în urma unui instructaj temeinic.

Un alt aspect important al muncii de valorificare — general valabil pentru ori-

Alocarea unor fonduri însemnate pentru acumularea este factorul esențial care imprimă un ritm înalt de creștere a puterii economice a cooperativelor agricole și a veniturilor membrilor lor. Anul acesta, cooperativele agricole din județul Timiș au alocat peste 200 milioane de lei la fondul de acumulare. Importanța este faptul că, din acestea, 180 de milioane, adică 90 la sută, sînt destinate lucrărilor de investiții și reparații capitale. Se folosesc rațional, cu maximă eficiență, fondurile alocate investițiilor? Sînt date în funcțiune la termen obiectivele nou construite? Ce greutate se întimpină în realizarea planului de investiții? Iată cîteva întrebări cărora le-am căutat răspuns cu prilejul ancheii întreprinse de redacția revistei noastre în județul Timiș.

Cîteva aspecte esențiale am putut afla din discuția purtată cu tov. ing. Ioan OPREA, președintele Uniunii județene Timiș a cooperativelor agricole de producție.

— Putem afirma că, pentru acest an, s-au luat măsuri care să elimine o serie de deficiențe semnalate în trecut afirmă interlocutorul. La întocmirea planului de investiții nu s-a mai admis prevederea unui număr prea mare de obiective, a căror realizare depășește posibilitățile existente; s-a evitat „aglomerarea” de obiective neproductive, aprobându-se numai cele strict necesare; am urmărit să se dea în funcțiune toate obiectivele determinate și să se reducă termenul de execuție la cele noi; au fost luate măsuri pentru întărirea asistenței tehnice, pentru mai buna aprovizionare și organizarea a santierelor. De exemplu, dacă ne referim la orientarea investițiilor spre obiective productive, putem arăta că 40 milioane de lei sînt destinate serelor de tip industrial, 20 milioane de lei legumiculturii, 11 milioane de lei pentru plantații de vii și livezi, 15 milioane de lei lucrărilor de hidroameliorații, iar 42 milioane de lei construcțiilor agrozootehnice.

Merită a fi subliniat faptul că, conducerea Uniunii județene Timiș a cooperativelor agricole acordă o atenție deosebită realizării planului de investiții. Periodic, ea analizează stadiul lucrărilor; acordă un sprijin concret, calificat, de cărămidă și de ciment...

ANCHETA NOASTRĂ ÎN JUDEȚUL TIMIȘ

CUM SE REALIZEAZĂ NOILE OBIECTIVE DE INVESTIȚII ÎN COOPERATIVELE AGRICOLE

cooperativelor agricole: manifestă preocuparea pentru asigurarea materialelor necesare lucrărilor de construcții planificate; a organizat intr-ajutoarea cooperativelor agricole.

Tot de la uniunea județeană am aflat că, în majoritatea cooperativelor agricole, construcțiile prevăzute în plan sînt realizate la termen. Că președinții, consiliile de conducere ale acestora dovedesc interes pentru bunul mers al lucrărilor de investiții. Într-adevăr, la cooperativele agricole din Receaș, Biled, Tomnatec, Lovrin, lucrările sînt avansate.

— La noi în cooperativă sînt prevăzute pentru acest an lucrări în valoare de 1.700.000 de lei — ne-a spus tov. Traian BUTARU, contabil șef al cooperativei agricole din Biled. S-a alocat pentru investiții 18,2 la sută din venitul net. Am depășit prevederile graficului de execuție. Pînă acum, s-au realizat trei hectare de solarii, o seră-înmulțitor, două materii pentru scoarțe, care au și fost populate, o îngrășătorie de porci pentru 1.000 de animale; în șapte grajduri s-au pus ieșile din beton, în locul celor de lemn, care putreziseră. Ne-am procurat și de lucrările cu caracter social; s-a terminat grădinița de copii și s-au executat suplimentar 600 de metri de drum pietruit.

Am aflat că la cooperativa din Biled lucrează o brigadă formată din 22 de oameni — zidari și dulgheri. Există, deci, suficiente brațe de muncă cu experiență. Dar, cel mai important lucru, care a influențat pozitiv ritmul lucrărilor, este grija pentru aprovizionarea din timp cu materiale. S-au obținut — deși cu multă insistență — 150.000 bucăți de cărămidă și s-a ados ciment

de la Tirgu Jiu și Turda cu autocamioanele cooperative; de la I.F. Zăvoi s-au achiziționat 400 mc de bușteni, din care se face chereșta la gazele unității, urmînd să se mai aducă încă 500 mc pentru 7 ha de solarii, care vor fi construite în anul viitor.

— Întreprinderea județeană de aprovizionare a cooperativelor agricole, ne ajută, dar cam „anemic” — ne-a spus tov. Butaru. Trebuie deci să ne ocupăm noi de obținerea unor materiale, să folosim mai mult posibilitățile locale.

Un important volum de lucrări de construcții s-a executat și la cooperativa agricolă Receaș. Aici s-au construit un grajd pentru 100 de tauri, o maternitate pentru scoarțe, șase ha de solarii, s-au terminat reparațiile capitale la grajdurile de bovine etc.

— Avem o brigadă bună de constructori, formată din șase zidari, opt dulgheri și 10 salaheri — arăta tov. Ion PETER, președintele cooperativei. Brigada a luat ființă o dată cu unitatea, deci are experiență. Dar, lucrul cel mai important pentru realizarea investițiilor este asigurarea din timp a materialelor. Noi le-am procurat încă de anul trecut. Pe plan local am făcut 500.000 de cărămizi, din care mai avem pentru anul viitor 250.000 de bucăți; s-au achiziționat patru vagoane de var și lemn necesar. În schimb, s-a resimțit lipsa cimentului, însă, în cele din urmă, am obținut cantitatea necesară. Acum ne interesăm de procurarea materialelor pentru lucrările din anul viitor.

La cooperativa agricolă din Șandra, tov. Mihai BUDA, contabil șef, ne-a asigurat că lucrările de construcții sînt avansate, că s-au luat toate măsurile pentru realizarea planului de investiții.

— La îngrășătoria de porci, fundația și zidăria au fost terminate — ne-a declarat interlocutorul. Acum se lucrează la acoperiș. La lăptăria cu cameră frigorifică se execută zidăria. Adevărul este că nu am avut la timp cărămidă și ciment. De asemenea, ne lipsesc cofrajele pentru planșeul de la lăptărie.

Vizitînd șantierul am constatat că situația nu era chiar atât de „roză” cum ne-a descris-o tov. Buda. Lăptăria cu cameră frigorifică nici nu țese bine „la suprafață”. Erau turnate doar fundațiile. La îngrășătoria de porci nu lucrau decît doi zidari. Ritmul lent, lipsa de supraveghere au determinat o mare întîrziere. Din lucrările prevăzute în planul de investiții al cooperativei agricole Sîndreii nici un obiectiv nu a fost terminat la termenul stabilit. Două materii de scoarțe, o îngrășătorie de porci, o fîntînă, magazia de îngrășăminte, grajdul — toate se află încă în lucru, deși la majoritatea termenul de punere în funcțiune a trecut.

— Ne-au lipsit materialele — motivează tov. Ioan ESLINGER, contabil șef. Uniunea cooperatistă ne trimite să aducem singuri materialele — cîmentul de la Tirgu Jiu, utilajele de la Constanta, deși aceasta este treaba întreprinderii județene pentru aprovizionarea tehnico-materială a cooperativelor agricole.

De aceea lipsesc materialele, de aceea stau lucrările neterminate la Sîndreii. Uniunea județeană și întreprinderea de aprovizionare tehnico-materială a cooperativelor agricole au luat partea lor de vină. Aceasta nu exclude însă necesitatea ca și unitatea respectivă să facă un efort, să se intereseze de achiziționarea materialelor necesare. Or, conducerea cooperativei respective a așteptat ca totul să vină de-a gata. De altfel, brigada de constructori de aici este formată dintr-un număr insuficient de oameni. Este și normal ca, în această situație, lucrările să rămînă neterminate de la un an la altul.

Realizarea la timp și de calitate a lucrărilor de construcții este o problemă majoră de care depinde dezvoltarea cooperativelor agricole de producție. De aceea, este necesar să se acorde toată atenția grăbirii acestor lucrări acum, cînd timpul mai este încă favorabil, astfel ca nici un obiectiv prevăzut în plan să nu rămînă neterminat.

Gh. RADU

CURIER ECONOMIC ȘI JURIDIC

Tarifele de deviz pentru folosirea terenurilor agricole în alte scopuri decît producția agricolă vegetală

Cititorii revistei noastre au luat cunoștință la timpul cuvenit de legea cu privire la apărarea, conservarea și folosirea terenurilor agricole, lege adoptată de Marele Adunare Națională. Această lege a creat cadrul juridic necesar sporirii capacității productive a pămîntului.

Pentru curmarea risipei de teren, de o deosebită importanță sînt măsurile stabilite de lege privind includerea valorii terenurilor în valoarea investițiilor și recomandarea făcută cooperativelor agricole de producție, ca sumele ce vor rezulta să fie folosite la recuperarea altor suprafețe de teren pentru agricultură și ridicarea potențialului productiv al acestora.

Care este însă această valoare a terenurilor? Înainte de a prezenta sumar unele tarife de deviz pentru diverse situații de folosire — definitivă, temporară, închiriere — a terenurilor agricole, în alte scopuri decît producția agricolă vegetală, este bine să arătăm că au fost stabilite și criteriile de încadrare pe clase a terenurilor agricole.

Terenurile arabile, de exemplu, au fost împărțite în cinci clase — de la cele mai bune, la cele mai rele. În prima clasă intră terenurile plane sau slab înclinate, cu soluri cu fertilitate foarte ridicată, profunde, bine drenate, iar în ultima clasă — te-

	clasa I	clasa a II-a	clasa a III-a
De șos	25 000	20 000	10 000
De deal	20 000	15 000	5 000
De munte	15 000	10 000	3 500

La folosirea temporară a terenurilor agricole se plătește chirie. Pentru terenurile arabile, de exemplu, această chirie este diferențiată tot pe cinci clase, începînd de la 1,50 lei/mp anual la clasa I și continuînd cu 1,25 lei,

1,00 lei, 0,50 lei și respectiv, la clasa a V-a, de 0,25 lei.

Sînt stabilite de asemenea valorile plantațiilor viticole în cazul închirierii terenurilor ocupate cu acestea.

DICTIONAR DE ECONOMIE AGRARĂ

Specializarea producției agricole

Specializarea producției agricole, dezvoltarea în profilul teritoriului agricol sau al I.A.S. a unei sau mai multor ramuri agricole, ca ramuri principale. Specializarea constituie o formă a diviziunii sociale a muncii între diferitele ramuri de producție agricolă, prin diferențierea procesului de producție pe anumite produse. Ea se caracterizează prin dezvoltarea cu precădere a unei anumite ramuri sau culturi, în condițiile unei concentrații a producției pînă la dimensiunile care asigură eficiența economică a întreprinderii și în conformitate cu condițiile economice și naturale.

Producția întreprinderilor specializate se caracterizează prin omogenitatea procesului tehnologic aplicat, prin specializarea mijloacelor materiale și a cadrelor folosite, precum și prin obținerea unor produse de același fel.

Aplicarea în practică a specializării presupune realizarea prealabilă a unui anumit grad de concentrare a producției (în fiecare întreprindere agricolă), corespondența condițiilor existente și care să asigure folosirea completă și eficientă a tehnicii și tehnologiei moderne. Între specializarea producției agricole, concentrarea și mărirea întreprinderilor agricole există o strînsă interdependență și influență reciprocă. Scopul specializării în agricultură este realizarea unei producții cit mai mari și calitativ superioare la unitatea de teren, cu cheltuieli minime de mijloace materiale și de forță de muncă, asigurîndu-se astfel îndeplinirea sarcinilor de stat în domeniul obținerii de produse agricole și folosirii complete a condițiilor naturale și economice existente.

În specializarea producției agricole se ține seama de o serie de factori naturali, economici și sociali ce influențează acest proces, determinîndu-i și direcțiile de dezvoltare. Principalii factori sînt: condițiile economice naționale și ale organizării raționale a producției agricole; forma socială a întreprinderii (în general în cadrul I.A.S., procesul de specializare este mai adîncit); nivelul atîns în dezvoltarea tehnicii; dezvoltarea și repartiția teritorială a industriei (în special a celei prelucrătoare de materii prime agricole); dezvoltarea și perfecționarea căilor și mijloacelor de transport; asigurarea cu forța de muncă necesară; diverse condiții naturale (climă, sol, relief etc.); experiența locală etc.

Datorită dependenței specializării de o multitudine de factori, acest proces complex de trecere treptată de la întreprinderea agricolă cu multe ramuri la producția concentrată a unui număr mic de produse agricole marfă se desfășoară neuniform atît pe teritoriul țării (în funcție de zonele de producție agricolă), cit și în timp, atîngînd diverse grade și nivele de specializare. Astfel găsim: specializarea pe zone (județe) în cazul existenței unor condiții deosebit de favorabile unor culturi cum sînt, de exemplu, bazinele viticole, pomicele etc.; specializarea pe întreprinderi agricole (în cadrul unei zone naturale sau a unui județ); specializarea în cadrul întreprinderilor agricole mari se poate face pe subunități (ferme, brigăzi).

În condițiile cînd tipul de organizare a procesului tehnologic se apropie de cel din industrie, specializarea pe întreprinderi agricole se poate îngusta pînă la nivelul apariției unor întreprinderi agricole spectrale, cum sînt, de pildă, complexe pentru creșterea porcilor, combinatele avicole etc.

Specializarea producției agricole pe zone, ramuri, întreprinderi și subunități face necesară cooperarea între diversele unități cu direcții de specializare diferite, la nivelul întregii agriculturi asigurîndu-se o dezvoltare multilaterală, armonioasă.

Pentru ogîndirea procesului specializării sînt folosiți următorii indicatori:

Indicatori de bază direcți: (structura producției-marfă; structura producției-globale).

Indicatori indirecti: (structura modului de folosință a terenului agricol; structura suprafeței cultivate; structura efectivului de animale; structura cheltuielilor de muncă vie și trecută pe ramuri, culturi etc.; structura veniturilor bănești etc.).

În vederea determinării gradului de specializare al unei unități (nivelului de specializare), se folosește ponderea indicatorului respectiv.

Vezi „Agricultura socialistă” nr. 32 (288)

Vară veșnică la cooperativa agricolă Otopeni, din preajma Capitalei: serale și solariile de aici asigură unității venituri mari, în tot cursul anului, din valorificarea legumelor

Sedința „operativă” a consiliului de conducere al cooperativei agricole din Tg. Frumos, județul Iași, durează de aproape... trei ore. Consilierii și cîteva invitați dezbate măsurile ce trebuie luate grabnic pentru folosirea tuturor așelajelor și autocamionelor la transportul recoltei.

— Cred că tovarășul președinte a pus degetul pe rană, își dă cu părerea cineva. Forumbul și șfăcî stau pe cîmp, în grămezi, iar noi tolerăm ca atelajele să se plimbe de ici-colo, pentru interese personale. Sufin propunerea de a se interzice repararea atelajelor în alte scopuri...

În acest timp, în fața sediului cooperativei agricole, trase la scară, stau 8 atelaje, cu 8 vizitii scoși din producție. În așteptarea șefilor, vizitii, omnic și spățioși, dorm ori mănîncă semințe.

Dezbaterea din sedință par a se concentra spre... mizeul problemei. Vorbește contabila Elena Micu:

— Din evidența contabilă rezultă, tovarășii, că sîm rîu de tot la capitolul venituri din prestări de

servicii efectuate cu cele 200 de atelaje. În 8 luni — 9.800 lei! Numai ovăzul consumat de cai ne costă 30.000 de lei!

Rumoare în sală. Afară însă, cași înhămași la trăsurile și oărușele repartite

MICROFOILETON AU PUS DEGETUL PE... RANĂ

zate... conducerea, rumegă liniștiți ovăz.

— Frumosi armăsari și-ai ales, Iorgule! remarcă vizitiul responsabilului cu valorificările.

Cel lăudat, vizitiul brigadierului zootehnic, se prefăcă că nu aude. Joacă cărți cu vizitiul inginerului legumicol, cu al tehnicienilor legumicole și cu cel al vicepreședintelui.

Vizitiul responsabilului

cu investițiile stă ea pe... jar.

— Șefii aștia or fi băcînd apa în piud! Dacă știam, mă repezeam în pădure după lemne.

— Ce-i pasă? Primești zile-muncă? Primești! La să pădure pentru mine, merg și eu, îl potolește vizitiul președintelui.

Un camion al cooperativei agricole trece în goană pe șosea. Transportă pietriș și alte materiale de construcție în folosul... contabilei și al cetașanului Florică Ișcu.

Cineva din sală propune sistarea discuțiilor. Asistența aplaudă! Președintele aprobă că discuțiile au fost combinate, redime și folosite! Mai adaugă:

— Toți acei la dispoziția cărora se află mijloace de transport hipo, conduse de vizitii, au datorită să se deplaseze la brigăzi și să controleze cum sînt folosite atelajele. Să nu risipim forțele, tovarășii!

„Vizitiul strînesc cați și șefii se îndreaptă, în galop, spre casele lor. E ora... prinzului!

Mihai BORZA

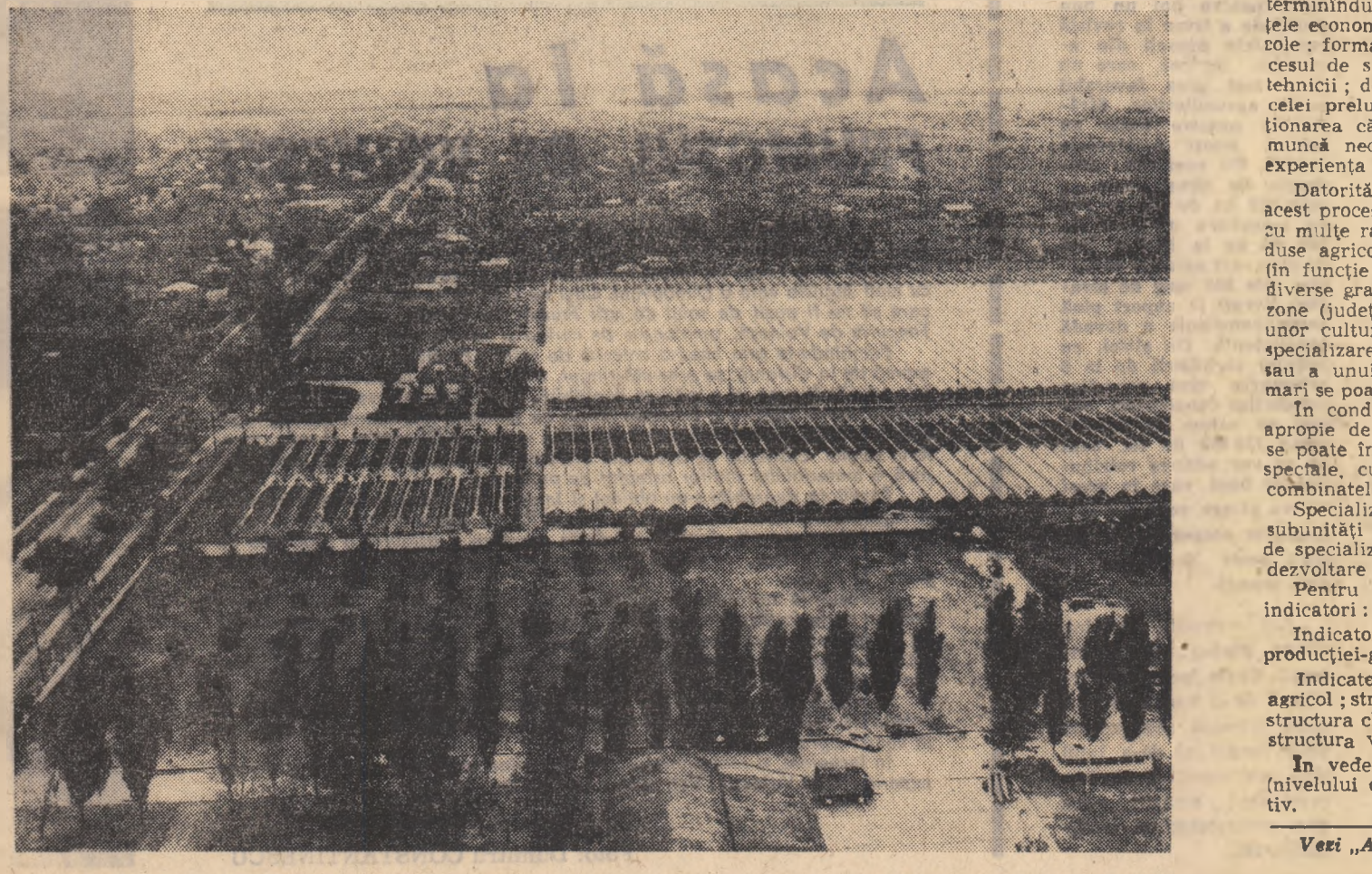

Comitetul de direcție, la lucru

Convorbire cu tov. ing. Gheorghe ȘERBAN, directorul I.M.A. Lehliu

După cum se știe, în cadrul realizării programului de perfecționare a conducerii și planificării economice naționale adoptat de Conferința Națională a P.C.R. din decembrie 1967, cu câteva luni în urmă au fost constituite comitete de direcție și organe colective de conducere a activității întreprinderilor și organizațiilor economice de stat.

Care au fost principalele probleme puse în discuție și rezolvate până în prezent de către comitetul de direcție? În ce măsură contribuie acest nou organism la îmbunătățirea activității întreprinderii? Iată primele întrebări pe care i le-am adresat tov. ing. Gheorghe ȘERBAN, directorul întreprinderii pentru mecanizarea agriculturii din Lehliu, județul Iași.

— Încă de la 23 mai, de când a luat ființă comitetul, ne-a spus interlocutorul, ne-am îndreptat atenția, în primul rând, către asigurarea condițiilor necesare realizării sarcinilor ce revin întreprinderii în îndeplinirea contractelor de lucru încheiate cu cele 9 cooperative agricole deservite, spre creșterea productivității muncii și rentabilității unității.

Una din principalele probleme pe care comitetul de direcție le-a dezbătut sub diferite aspecte, în cele șapte ședințe ținute până acum, a constituit-o descoperirea tuturor rezervelor interne pentru a spori gradul de utilizare al mașinilor și tractoarelor.

— Ne-ați putea furniza un exemplu?

— Într-una din ședințe, specialiștii noștri, între care inginerul șef Mircea Marinescu și inginerul Dumitru Radu, șeful serviciului de reparatii, au arătat că unele tractoare și combine propuse pentru casare pot fi încă folosite o perioadă de timp, dacă sînt reparate temeinic. Cu lucrări de câteva sute de lei de fiecare mașină se pot realiza venituri de 10—12.000 lei într-un singur an. Comitetul de direcție a hotărât să se ia măsurile necesare, propunând, în urma unor cercetări amănunțite, repararea imediată a tractoarelor și combinelor ce ne puteau încă ajuta în campania de vară și de toamnă. Procedind în felul acesta, numeroase utilaje „casate” au mai putut fi încă utilizate.

— Pe linia folosirii cu eficiență economică sporită a rezervelor interne, mecanicii cu care am stat de vorbă la atelier ne-au arătat că în comitetul de direcție s-au luat unele măsuri bune și în ce privește evidența reparațiilor, a materialelor și pieselor de schimb consumate și a orelor lucrate efectiv în brază.

— Este adevărat. La o ședință, tov. Stelian Popescu, șeful atelierului mecanic, a subliniat că în evidențele respective era oarecare dezordine. Ca urmare, comitetul de direcție a hotărât să se facă o fotografie a timpului de lucru la atelierul mecanic și la secția, în scopul reparațiilor. În prezent, cunoaștem în mod precis ce lucrări execută în fiecare zi un om, ce piesele și materialele utilizate. În urma măsurilor luate s-a constatat că lucrările necesare pot fi efectuate de către oameni mai puțini. De aceea s-au redus trei posturi de mecanici la atelier, iar oamenii au trecut să lucreze pe tractoare. Pentru a asigura mîna calificată la unele lucrări de reparații în te-

ren, comitetul de direcție a hotărât ca fiecare șofer să obțină neapărat categoria B și totodată să se califice în meseriile de sudor și electrician prin cursuri de specialitate. În scopul întăririi răspunderii celor care execută reparațiile la tractoare și mașini agricole s-a hotărât ca lucrările de proastă calitate să fie imputate celor în cauză. Astfel, mecanicul de atelier Gheorghe Vlad, care trimisese în teren un tractor cu deficiențe de reparații, a trebuit să plătească orela de staționare necesare remedierilor impuse.

— O problemă pe care comitetul de direcție a urmărit-o cu perseverență în ultimul timp — așa cum rezultă din „ordinele de zi” ale ședințelor — a fost aceea a organizării științifice a producției și a muncii în întreprindere. Ce s-a realizat până în prezent din propunerile făcute?

— Despre activitatea desfășurată în cadrul atelierului mecanic și despre calificarea unor oameni în diferite meserii suplimentare celor de bază, am și amintit unele aspecte. Iată și alte studii întreprinse și puse în practică: prin o serie de măsuri luate pentru eliminarea pierderilor de carburanți la tractoare, sisteme și rezervoare, prin eliminarea deplasării tractoarelor în gol, remedierea promptă a defecțiunilor ivite etc. se va obține zilnic o reducere a consumului de aproximativ 0,5 l motorină de tractor, ceea ce pe întreaga unitate ne va aduce economii de 10.000 de lei. Totodată, prin repararea pinzelor de combine, prelungirea duratei de funcționare a cauciucurilor la tractoare și mașini, prin reducerea numărului de ateliere mobile — dar îmbunătățirea activității celor lăsate în lucru — se vor realiza alte economii în valoare de circa 134.000 de lei.

În sfârșit, mai putem aminti despre măsurile luate pentru folosirea a cite două mașini în agregat la un tractor, reducerea timpului de alimentare a tractoarelor etc. În general, prin aplicarea acestor măsuri de organizare științifică a producției, unitatea noastră va obține o creștere a producției cu 4.500 ha a. n. anual și o reducere a prețului de cost de 4,12 lei la ha. a. n.

— Așa dar, primele concluzii după o activitate a comitetului de direcție de aproape cinci luni...

— ...Sînt pozitive. Îmbucurător e faptul că toți membrii comitetului iau parte la dezbaterile și soluționarea problemelor puse în discuție. Ceea ce gîndesc 5 oameni sau mai mulți — căci în caz de nevoie invităm la ședințe și alți salariați — este rodul înțelepciunii colective.

— Iar ca rezultat final?

— Despre aceasta vorbesc, în primul rînd, producțiile obținute la cele nouă cooperative agricole deservite. În acest an, la grîu media producției realizate a fost de 2.900 kg la hectar, la porumb de 5.500 kg, la floarea-soarelui de 1.700 kg, iar la stea de zahăr de 35.000 kg la hectar. Dar, repet, acestea sînt cifrele medii; la cooperative agricole ca cea din Dor Mărunt, de pildă, producțiile realizate sînt cu mult mai mari. Și în ce privește planul de producție al întreprinderii, demarajul este rapid: 400 de metri în 21 de secunde și 1.000 de metri în 40 de secunde. Rezervorul de benzină are o capacitate de 38 de litri,

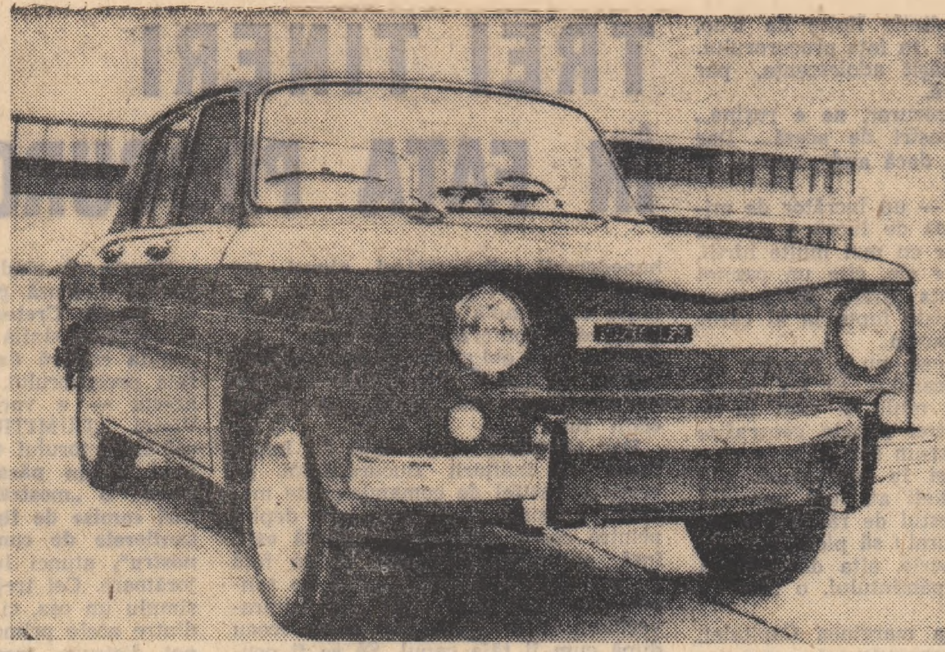

„DACIA 1100”

Printr-un ordin al Ministerului Comerțului Interior, prețul de vânzare cu amănuntul pentru autoturismul „Dacia 1100” a fost stabilit la 55.000 lei. În acest preț sînt incluse și rezervele periodice.

Primii depunitori îndreptățiți a li se livra autoturismul „Dacia 1100” sînt cei înscrși în listele lunare pentru procurarea de autoturisme „Wartburg Standard” și „Wartburg Lux” pînă în luna august 1968 inclusiv, care — dacă doresc să primească autoturismul „Dacia 1100” — vor solicita în scris acest lucru la filialele C.E.C. la care au depus cererile.

Livrările autoturismelor „Dacia 1100” vor începe în zilele următoare, pe baza dispozițiilor Centralei I.D.M.S., prin Centrul de desfacere din Pitești.

În fața acestui examen, constructorii se pregătesc intens pentru ca beneficiarii să aibă numai cuvinte de laudă la adresa primului autoturism românesc „Dacia 1100”.

Privesc de aproape una din elegantele mașini. Are motor Sierra; capacitate 1108 cm³, 4 cilindri, putere maximă 46 c.p. la 4.600 de ture pe minut. Rîrcirea se face cu lichid antiigel, în circuit etans. Motorul și tracțiunea sînt amplasate în spatele mașinii. Autoturismul e prevăzut să atingă viteza maximă de 133 km/oră, cu un consum economic de 6,6 litri de benzină pe sută de kilometri. Important la depășire, demarajul este rapid: 400 de metri în 21 de secunde și 1.000 de metri în 40 de secunde. Rezervorul de benzină are o capacitate de 38 de litri,

ceea ce dă autoturismului o autonomie aproximativă de 550 km.

Lungimea kmuzinei „Dacia 1100” este de aproape 4 metri, iar lățimea de 1,490 metri, ușurîndu-se destul de mult gararea ei. Greutatea mașinii atinge 765 kg, iar capacitatea la încărcătură este de 340 kg. Pentru cei ce parcurg drumuri nemodernizate este de reținut și faptul că distanța de la sol la caroserie este mai mare decît la tipurile similare. Înseamnă deci că turismul este adaptat tuturor condițiilor de drum din țara noastră. Pe astfel de trasee, motorul, ascultător și robust, poate desfișura accelerații suplă și rapide.

Interiorul mașinii este modern, atrăgător și confortabil. Deși are dimensiunile unui automobil mic, el dispune de 5 locuri pasageri din spațiul aceluiași condiții de confort ca și cel din fața. Aceste calități vin în interesul familiilor cu mulți copii. Caroseria, cu 4 uși, este realizată din tablă de oțel special. Scamele din față sînt reglabile și rabatabile. Portbagajul dispune de un spațiu voluminos; roata de rezervă e plasată sub el.

Alte însemnări: boriul imită lemnul, iar aparatele de control (vitezometrul și kilometrajul, lămpile bateriei, semnalizatoarele, indicatorii de benzină, ulei și apă) sînt repartizate în două cadrane circulare. Aici sînt și dispozitivele de comandă ale ștergătoarelor de parbriz. Volanul, de tip sport, este prevăzut cu două brațe și are căi-tăți anti-oc. Mașina dispune de 4 trepte de viteză, iar schimbătorul ei este

amplasat la podea. Important pentru începători, mai ales, este faptul că manevrarea luminilor, claxonului sau efectuarea altor operații în timpul mersului se execută fără a lua mîna de pe volan. Frînele sînt pe discuri, pe toate roțile, avînd comandă hidrolică puternică, progresivă și echilibrată.

Cîteva însemnări mai generale despre uzină: e ultramodernă, așezată în mijlocul unor păduri de stejar, pe un platou ce domină Rîul Doamnei. Marea hală monobloc s-a născut în circa 24 de luni, cu 6 luni înainte de termenul planificat, timp considerat de specialiștii drept record. Uzina este rodul unei fructuoase cooperări tehnice româno-franceze.

În fabricația autoturismului se folosesc unele piese carburanți și lubrifianti românești. Este demnă de rețut și preocuparea legată de activitatea serviciilor post-vînzare și post-garanție, de asigurarea de piese de schimb, cît și de organizarea pe teritoriul țării a unei rețele de unități de prestări de servicii, de întreținere tehnică.

Uzina de autoturisme de la Pitești va colabora cu un mare număr de întreprinderi din țară în scopul fabricării de produse competitive. Ea va atinge capacitatea proiectată de producție, de 40.000 de autoturisme pe an, după asimilarea pe faze a motorului, a caroseriei, a dispozitivelor electrice, cînd la fiecare șapte minute un autoturism va trebui să părăsească banda de montaj.

Gh. CÎRSTEA

INSTANȚEE

IN ALB ȘI NEGRU

Poștașul nostru

Il cheamă Vasile Mircea. Zi de zi, de mai bine de 15 ani, oamenii îl văd trecînd pe ulițele satului Teuri, județul Bihor. În orice anotimp, el sosește cu geanta dîndora de ziare, reviste, scrisori, telegrame etc. Cunoaște bine fiecare gospodărie, ca și preferențele tinerilor și vîrstnicilor în ce privește profilul publicațiilor. Lui Păușu Yoda îl place „Sportul”. Elenei Botoc și Floricăi Brîndușa — reviste distractive, cadrelor agronomice — „Agricultura socialistă”.

Poștașul nu cunoaște nicodată „verme rea”. Pe mulți săteni îl îndeamnă să urmeze noutățile publicărilor și nu trece lună să nu realizeze noi abonamente. Pentru multe așezări rurale, poștașul e poate încă o figură anonimă. Pentru noi însă este vrednicul „nău Vasile Mircea”. (Ing. Nicolae BOGLUȚ — corespondent).

Aniversare cu bucluc!

Se vor implini, în curînd, trei ani de cînd au fost începute lucrările de electrificare a sectorului zootehnic al cooperativei agricole MORAȘA, din județul Timiș. Pentru sărbătorirea acestui eveniment, sărăniile cooperativii au cumpărat pentru noi, în-au adus în țară, în bucurești instalate în grajduri și, cu prilejul aniversării, le vor aprinde într-un cadru... festiv!

Au fost invitate să asiste la solemnitatea aprinderii felinarelor și coșurile de aprindere de electrificarea Deta și Timișoara. Au refuzat! Chestie de... obraz! Conform contractului, aceste întreprinderi aveau obligația să termine electrificarea sectorului zootehnic o dol ani în urmă. La început li-au grăbit. Au executat instalațiile interioare la toate obiectivele, au plantat stâlpii, dar cînd să facă raordul la rețea au sîstat lucrările. „Nu mai avem materiale, mai făți-ne bani”. Și cooperativa agricolă a mai achitat 14.000 de lei, dar lumină tot nu s-a făcut. Acum conducerea unităților amintite tacă. Nu mai cer bani și refuză să participe la aniversare. Păcat! E vorba, doar, despre... munca lor!

— Tu ești, măi, Bojanu? S-a auzit, de altădată, vocea panielului de cîmp Andronache Pericle. Halal de tine! Ieri și distrugi recolta. De ce nu îți-ai adresat brigadierului? Ti s-a rădă bre, și crăi, clăușii... Acum n-am încercat. Am să anunș constiul de conducere...
— La vocea domnului, dejenitoare, a panielului, Ion Bojanu a răspuns cu injurături, ameninșări și lovituri. Andronache Pericle a încercat să se apere. N-a mai avut timp. Hojul ridicase coasa... S-a prăbușit pe brază cu picioarele rețezate de lama de oțel. A murit în chinuri, într-o baltă de sînge.

Crima comisă de Bojanu a sîmțit și intrat pe toți țărani cooperativii din comună. Ei au cerut organelor în drept să aplice criminalului cea mai drastică pedeapsă.

Era și nu era

Se plimba prin oraș țanșos și fîșos. Noptile și le petrecea în cheful, de gospodărie și cușcățete bine. Era doar Aurel Iliescu, gestionar la centrul de legume și fructe Cîmpulung, al I.L.F. Argeș. Zina nu chefa. Iși vedea liniștit de... meserie: înșela cumpărătorii, unișele producătoare și mai ales stăpînă tot nu s-a făcut. Acum pînă, conducerea I.L.F. Argeș a rămas stupefiată. Aurel Iliescu era și nu era gestionar! Îndeplinea funcția de gestionar, însă nu avea decizia de încadrare pe acest post.
— Cuiema e cî nimeni dintre cei în drept nu știe prin ce împrejurări a ajuns gestionar Aurel Iliescu — a așa să fie?

Ba toți!

Vreo 300 de oi fuseseră aduse de la cîmp în incinta cooperativei agricole din Cîrășii, județul Vrancea, la 18 august. Nu fiindcă aici ar fi avut pășune mai bună, ci fiindcă

„Stop! Trecerea oprită”

Această inscripție stă așternută de mai bine de două luni la ambele capete ale podului de peste rîul Prahova, din centrul comunei Tînosu. A fost pusă aici de către comitetul de direcție al cooperativei județean de drumuri Prahova. „Ii facem reparații capitale”, au spus ei, „Am stricat podul, ca să-l repare, însă pînă la urmă s-au aflat că lucrările nu este cuprinsă în plan și, deci, nu există fonduri. Acum își văd liniștii de alte treburi.”

— Cum podul nu e pe crîncă este singurul care face legătura între Tînosu și satul Pîscușii, cooperativa agricolă întîmpină mari greutăți la transportul recoltei de pe cîmp la magazii și la baza de recepție. Se circulează pe vad, în condiții grele, cu eforturi mari.
— Conducerea cooperativei agricole și primarul comunei intervin mereu la serviciul județean de drumuri. Primesc aceiași răspuns: „Nu avem fonduri. Poate la anul!”

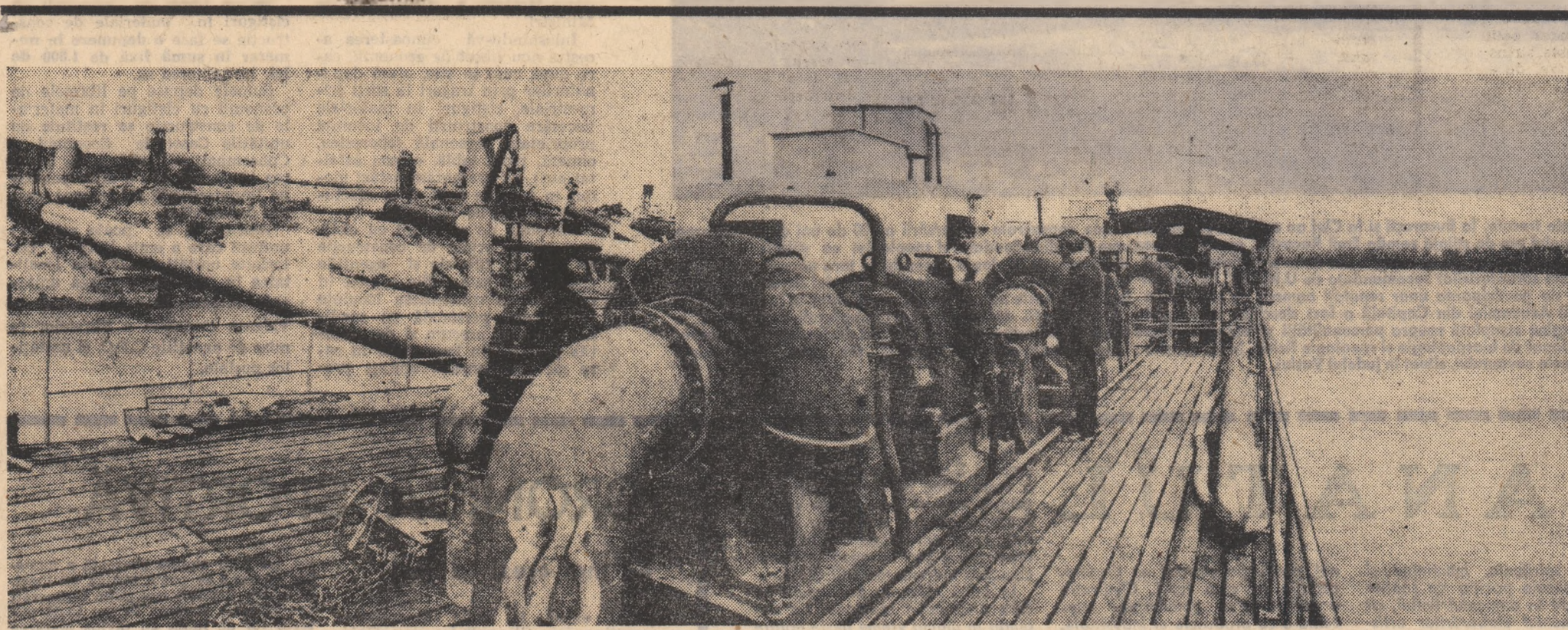

O imagine caracteristică agriculturii noastre: utilaje moderne de pompare ale sistemului de irigații de la I.A.S. Luciu-Giurgeni. Foto: AGERPRES

Întreprinderea agricolă de stat Curtea de Argeș cuprinde în raza sa de activitate ferme cu profil pomicol și zootehnic. Ce ne arată darea de seamă semestrială? Că balanța economică a I.A.S. înclină spre beneficii tot mai mari. Dovadă: la capitalul venituri s-a înregistrat în plus, față de plan, suma de aproape un milion de lei. Totodată, s-au redus simțitor cheltuielile planificate. Despre câteva din măsurile care au contribuit la obținerea rezultatelor actuale ne-a vorbit ing. E. TEODORESCU, directorul I.A.S. Curtea de Argeș.

— Pînă la noua formă de organizare a agriculturii de stat — a relatat interlocutorul — sectorul zootehnic din raza de activitate a întreprinderii noastre a dat numai pierderi. Acum, după încheierea primului semestru al anului, constatăm cu bucurie că el aduce venituri. Ce a intervenit nou? În primul rînd, specializarea fermelor pe categorii de animale. Aceasta dă posibilitate unităților să acorde o atenție mult mai mare întreținerii și dezvoltării animalelor. La ferma de la Tigveni, condusă de ing. Marin Stan, am concentrat vacile cu lapte. Aici, ca de altfel la toate celelalte ferme, pe lîngă o îngrijire atentă, s-a urmărit ca furajele să fie administrate

LA I. A. S. CURTEA DE ARGEȘ

BALANȚA ÎNCLINĂ SPRE BENEFICII TOT MAI MARI

În hrană numai după o prealabilă preparare, tocare și melasare. Ca urmare, planul de lapte a fost depășit cu 29.000 de litri, realizîndu-se un preț de cost de 1,40 lei, cu 0,30 lei pe litru mai puțin față de cel planificat. Ferma de la Cepari (șef de fermă ing. Ion Lixandru) e specializată în creșterea tineretului bovin, de la 6 la 18 luni. Aici, urmărirea creșterii în greutate a animalelor pe bază de exemplare etalon cîntărite din 10 în 10 zile, a dat rezultate bune. Încă un exemplu: la ferma de la Domnești, condusă de ing. Marcel

Șerban, creștem juninci de prăsilă. În această fermă, bonitatea animalelor a constituit una din preocupările principale. Ca urmare, față de 5.000 de lei preț de vânzare stabilit pentru fiecare animal, s-au realizat 6.800 de lei. De reținut, greutatea n-a fost sub 460 kg la nici un animal.

Inginerul Teodorescu ne-a mai înformat că întreprinderea agricolă de stat pe care o conduce mai dispune și de un mare număr de ovine. Veniturile obținute anual de la oi sînt de peste 230.000 de lei; aceasta, ca urmare a îmbunătățirii continue a cali-

tății lînil. O metodă care s-a dovedit eficientă în ce privește îngrijirea și hrănirea oilor a fost aceea a împărțirii lor în circuri mai mici de 250 capete — la tineret, și 300—350 la oile adulte. S-a mai practicat, de asemenea, cu bune rezultate, metoda luării de mostre de lînă, pentru controlul creșterii în lungime și grosime a firilor. În cazul în care se observa o încetinire în creștere, se intervenea prompt prin administrarea, în hrana oilor, a unor nutrețuri mai bogate în proteină ca, de pildă, șroturile de floarea-soarelui. Cele mai bune rezultate s-au obținut în fermele de ovine de la Slatina și Sulci, conduse de E. Mincu și, respectiv, I. Nițescu.

— În pomicultură, unul din sectoarele principale ale întreprinderii agricole de stat Curtea de Argeș, — a continuat interlocutorul — s-au utilizat intens stropirile mixte, dar numai la indicația tehnologicului șef. Prin practicarea acestei metode ne-am putut încadra în perioada de avertizare, înregistrîndu-se importante economii bănești. Recolta de fructe e bună și, ca nicodată, curată.

— Sînt temerari care ne îndreptătesc să credem că balanța I.A.S. Curtea de Argeș înclină spre beneficii tot mai mari.

Gh. CRÎNGU

Invățămintul agrozootehnic de masă în viitorul an școlar

Recent, au fost elaborate instrucțiuni cu privire la desfășurarea cursurilor agrozootehnic de masă în viitorul an de învățămînt. În anul 1968-1969, prin grija Consiliului Superior al Agriculturii și a Uniunii Naționale a Cooperativelor Agricole de Producție, învățămîntul agrozootehnic de masă va cunoaște o nouă dezvoltare.

În cadrul CICLULUI CU DURATA DE 3 ANI se va continua activitatea cu acei cursanți care au îndeplinit condițiile de promovare, în anul precedent, în anul II și respectiv III.

Constituirea de noi cercuri de anul I se va face numai în acele unități agricole socialiste unde există un număr de lucrători și cooperatori cu care se poate forma un cerc (20-30 de persoane) și doresc să urmeze astfel de cursuri. Acestea se vor organiza pe următoarele profile: cultura plantelor de câmp, creșterea animalelor, legumicultura, viticultura, pomicultura.

Perioada desfășurării lecțiilor va fi de la 1-15 noiembrie pînă la 10-15 martie, în funcție de desfășurarea lucrărilor agricole pentru cursanții din sectorul producției vegetale, și de la 1 noiembrie la 30 aprilie, pentru cei din sectorul creșterii animalelor.

În fiecare săptămînă se va ține câte o lecție teoretică, însoțită de exemple din activitatea unității, cu prezentarea unor materiale didactice și proiectii de diavoluri și filme documentare agricole. Temele ce se pretează la demonstrații practice vor fi însoțite de astfel de lucrări, fie în cadrul unității, fie în I.M.A.-uri sau I.A.S.-uri.

Conducerea unităților, împreună cu lectorii, vor întocmi un plan de școlarizare care va cuprinde: profilul cercurilor, temele ce vor fi dezbătute, numărul cursanților, zilele programate pentru învățămînt, desemnându-se totodată inginerul ce va răspunde de buna desfășurare a cursurilor, pe întreaga unitate.

CICLUL DE CONFERINTE PENTRU APROFUNDAREA CUNOȘTINTELOR ȘI SPECIALIZARE

În unitățile agricole socialiste unde sînt locuri de muncă ce impun o pregătire profesională mai amplă, pe profile (culturi irigate, creșterea vacilor de lapte, cultura legumelor în sere și solarii, viți-pomicultura etc.), se vor organiza în continuare cicluri de conferințe pentru aprofundarea cunoștințelor. La aceste cicluri vor fi înscrși absolvenții cursurilor agrozootehnic de durata de 3 ani, absolvenții școlilor generale de 8 ani, precum și alți lucrători din agricultură care au urmat în anii precedenți diferite cursuri de masă. În cooperativele agricole mai mari, unde există condiții, ciclul de aprofundare a cunoștințelor se va organiza pe brigăzi de producție.

În întreprinderile agricole de stat se vor organiza unul sau mai multe cercuri, după necesități, în care vor fi cuprinși toți lucrătorii permanenți din cadrul unei ferme, cercurile urmînd a fi conduse de către șefii fermelor.

Tematica ciclului de conferințe pentru aprofundarea cunoștințelor și specializare se va stabili în fiecare unitate agricolă de către conducere împreună cu specialiștii din unități, ținîndu-se seama de specificul fermei sau brigăzii. În cursul unei săptămîni se va face o singură predare, de cel puțin 2 ore, ce va fi însoțită de discuții și demonstrații practice.

Pentru țărani cooperatori necuprinși în formele de învățămînt de mai sus se vor organiza, la căminele culturale, pe sate sau brigăzi, cicluri de 8-10 conferințe, în problemele cele mai importante privind sporirea producției agricole, creșterea animalelor în gospodăria proprie etc.

Pentru mecanizatorii din întreprinderile pentru mecanizarea agriculturii și întreprinderile agricole de stat, se vor organiza cicluri de 10-12 conferințe, cuprinzînd cele mai actuale probleme care privesc utilizarea tractoarelor și mașinilor, precum și aplicarea unor măsuri agrotehnice moderne.

În unitățile agricole unde sînt locuri de muncă cu un număr mic de oameni, a căror activitate pretinde o pregătire temeinică și unde nu sînt îndeplinite condițiile pentru a se organiza celelalte forme de învățămînt, specialiștii îi vor instrui pe lucrători periodic.

În mod experimental, Consiliul Superior al Agriculturii și direcțiile agricole județene vor lua măsuri ca în fiecare județ să se organizeze 1-2 cercuri în care predarea să se realizeze pe bază de diavoluri.

Îndrumarea și controlul cursurilor agrozootehnice și a lectorilor se vor asigura de către direcțiile agricole, împreună cu uniunile cooperatiste.

Smerți, cu minile lipite de trup, trei tineri stau în fața procurorului. De-abia au depășit adolescența, par sfioși și imploră.

— Tovarășe procuror, ne e rușine... Dacă află ai noștri de acasă... Dar mama? Cred că dacă aude, mama le-șină...

În spatele lor — un lucrător de miliție. Iar pe masa de lucru a omului legii — un dosar cu mai multe hîrtii. Pe fiecare dintre ele, cite un capitol explicînd poezia firzie, mult prea tirzie, față de niște fapte la al căror sfîrșit asistăm acum.

Prologul lor, însă, nu e cuprins între copertele dosarului. El s-a petrecut nu prea de mult, și cam în același timp, în trei puncte geografice diferite, cînd, într-un sat de prin părțile Adjudului și în alte două, din Bărgăan, trei băieți au luat una din acele hotărîri, destul de răspîndite astăzi în mediul rural: să plece la oraș, să învețe o meserie, alta decît aceea de lucrător al pămîntului, o meserie industrială.

S-au înfilit la marginea Capitalei, acolo unde o întreprindere de construcții și montaj bucureșteană durează în peisajul citadin alte noi valori ale arhitecturii moderne: pe Bulevardul Leontin Sălăjan. Să intre la școala profesională? Ei da, desigur, se va întîmpla și treaba asta — l-a lămurit careva pe moldovean, dar pînă una-alta, ia pune mina pe lopată și vezi de-l ajută pe dumnealui, că nu-și mai vede capul de treabă. Și ceilalți doi? Pentru unul a pus o „vorbă bună” o cunoștință mai veche, pe lină tovarășul normator, iar celălalt, mai descurcăreț din fire, a vorbit chiar el cu un șef de echipă, care a avut bunăvoința să-l primească printre ai lui.

S-ar putea spune: ei, și ce-l rău în acest debut profesional? Cu florii să-i fi primit pe cei trei, ori cu cine știe ce vorbe meșteșugite? În fond, șantierul e șantier, oamenii nu-și mai vîd capul de atîta treabă, bine că i-au ajutat să se descurce și așa; ba le-au mai asigurat și dormitul în câteva dintre apartamentele transformate, pînă una-alta, în dormitoare.

Și poate că e adevărat — munca pe șantier e, doar, dintre cele mai aspre. Nu mai aspră, desigur, decît aceea din oțelării, bunăoară. Dar se știe cu ce căldură omenească își înconjoară

TREI TINERI ÎN FAȚA PROCURORULUI

hunedoreni noi învățacei ajunși pe lină cupătoare! Această grijă se hrănește din simpla și umana lege, nescrișă, dar conformă eticii muncii socialiste, care obligă pe muncitorul mator să se simtă răspunzător față de noua generație industrială crescută sub ochii lui.

Dar să admitem că, față de impenetrabilitatea înălțării Bucureștiului pe verticală, astfel de comandamente morale n-au timp să se manifeste deplin printre constructori. Inadmisibilă este, însă, atitudinea colectivă vădită față de cei trei după ce au pășit pe șantier. Ziua erau sau nu erau supravegheați. Seara, însă, și-o petreceau după cum li tăia capul. Să se fi ocupat, vreedată, cineva de viața pe care o duc? Nu, nimeni. Să fi fost cineva din Comitetul U.T.C. al șantierului, cu obligații în privința cunoașterii planurilor, năzuințelor, dezbaterilor. În meseria de constructor? Nici atît. Și tinerii aveau planuri, aveau năzuințe. Începușeră să cunoască doar marile opere, citeau reclamele atrăgătoare ale cinematografulor, priveau în galantarele marilor magazine, ale marilor restaurante. Altă viață decît aceea de acasă... Dar cum să-ți procuri bucuriile ei?

Și le-au procurat în chipul cel mai josnic. Spărgînd geamantane și forțînd dulapuri, pentru a fura de acolo ceea ce colegii, cu mai îndelungi state de vechime pe șantier, agonisiseră: un ceas — de la unul, un „fîș” — de la altul, o cămașă de reton — de la al treilea. Și s-au dat apoi ocupații de spărgători nu o dată, nici de două ori. Se furisau pe inserat, cînd apartamentele erau goale și cînd, în afara diei unei femei de serviciu întirziate, știau bine că nimeni n-avea să-i deranjeze. Apoi vindeau totul în Piața Unirii, în acest încă mult prea viermănos loc al marelui oraș, neasurat cu destulă vigoare de miliție.

Firește că rindurile acestea nu încearcă o scuză pentru nici unul din ei. Toader Crețea, Alexandru Manea și Florian Dănilă își sfîrșesc abia începuta carieră de constructor aici, în fața procurorului. Dar cînd îl aud pe acesta — e vorba despre tovarășul Viorel DUMITRESCU, procurorul șef al Sectorului 4 al Capitalei — spunînd: „Din păcate, faptele lor sînt numai o „mostră” a repetatelor furturi comise de tinerii noi angajați pe șantierul de construcții din sectorul nostru”, atunci lucrurile devin îngrijorătoare. Cei trei nu mai sînt pur și simplu un caz, ci ne semnalează unul dintre acele primejdoase fenomene ce pot distruge, iremediabil, viața unui tînar. Gîndiți-vă: pe respectivul șantier I.C.M.B., ca și în atîtea alte locuri de muncă asemănătoare, se petrece, de fapt, ceea ce în limba științifică s-ar putea numi o transplantare. Scoaterea unor vîstare necoapte încă dintr-un mediu — cel rural — și sădirea lor într-unul nou — urban. Cînd e cunoscut că, astăzi, mirajul construcțiilor atrage pe schelele sale afitate ființe tinere de la țară, e de neamă să se vestejească moralicește, din acel spirit îngust, utilitarist, care vede în orice tînar venit pe șantier doar mina de lucru, un mijloc exclusiv de realizare a planului. Înseamnă că ordinea, disciplina, lipsa de supraveghere, educația necesară tinerilor debutanți în meseria de constructor sînt încă în greea suferință pe unele șantiere. Și mai înseamnă că aici e absent acest dram de umanitate care, aplicată la cazul în discuție, i-ar putea face pe unii să simtă că, din jalea și rușinea ce se va abate pe părinții celor trei din fața procurorului, o cotă de răspundere morală le aparține.

Graziela VINTU

DIALOG redacție — cititori

Ing. V. POPESCU, liceul agricol Vidra, Județul Ilfov:

Precizarea dv. este justă. Într-adevăr, suprafața amenajată pentru irigați va ajunge în 1970 la un milion de hectare, iar în 1975 la trei milioane de hectare.

I. RUSU — medic veterinar, circumscripția sanitar-veterinară Murgeni, județul Vaslui:

În legătură cu regimul de muncă al vizitului din cadrul circumscripțiilor veterinare, direcția generală de resort din C.S.A. face următoarele precizări: vizitului are sarcina îngrijirii animalelor și a conducerii atelajului. Pentru cele 1-2 ore de lucru efectuate în zilele de repaus săptămînal urmează a i se acorda timp liber corespunzător în perioadele fără activate. În timpul concediului anual de odihnă, în cazul cînd atribuțiile vizitului nu pot fi îndeplinite de un alt salariat din cadrul unității, acesta poate fi înlocuit de către un muncitor temporar angajat pentru perioada respectivă, cu aprobarea direcției agricole județene.

Ing. Gavril DRAGOȘ — Brăila:

Departamentul Întreprinderilor agricole de stat precizează că în urma unei analize făcute de un grup de specialiști s-a stabilit de comun acord cu dv. ca să fiți transferat la I.A.S. Dealul Bujorului, ferma Crăiești.

Ing. Zeno CICEU — cooperativa agricolă Oșorhel, județul Cluj:

Organele agricole de stat cărora ne-am adresat ne-au informat că ați împlinit anul de stagiu la data de 1 mai a.c. Direcția agricolă județeană nu a avut însă posibilitatea să vă rezolve cererea decît la 1 iunie. În baza nomenclatorului de funcțiuni, ați fost încadrat cu 1400 lei lunar (limitele fiind între 1300-1700 lei) fiind seamă că nu de mult ați împlinit anul de stagiu și că C.A.P. Oșorhel, cu cele 1283 ha convenționale, este foarte apropiată de limita inferioară a categoriei a II-a.

Solomon PAȘCA — tehnician agronom la cooperativa agricolă din Frata, județul Cluj:

Vă informăm că membrii cooperatori care își aduc contribuția la depășirea planului de producție au dreptul să primească retribuție suplimentară, în proporția stabilită de adunarea generală. Întrucît ați plecat din unitate în luna octombrie, rămîne la aprecierea conducerei C.A.P. stabilirea retribuției dv. Perioada cînd ați lipsit din unitate pentru susținerea examenelor de care ne-ați scris, nu vi se plătește.

Blănuș DAMIAN — cooperativa agricolă din Ungureni, județul Bacău:

Adresați-vă Uniunii județene a cooperativei agricole de producție, singura în măsură să vă rezolve problemele ridicate de dv. cu privire la încadrare și salarizare.

Un nou instrument avantajos de economisire

Libretul de economii cu cîștiguri în materiale de construcție

În numărul trecut al revistei noastre am informat cititorii despre noul libret de economii cu cîștiguri în materiale de construcție, pus la dispoziția populației de Casa de Economii și Consemnațiuni, în baza unei recente Hotărîri a Consiliului de Miniștri.

Înlesnindu-vă cunoașterea acestui nou libret de economii, care după cum se știe, oferă depunătorilor prin trageri la sorți trimestriale, cîștiguri în materiale necesare construirii de locuințe proprietate personală (cherestea, ciment, țiglă, tablă, carton asfaltat etc.), vă prezentăm astăzi modul în care se emit și se efectuează restituțiile pe libret.

Libretele de economii cu cîștiguri în materiale de construcție se emit de filialele și agențiile C.E.C. de la sate și din orașele în care nu se construiesc locuințe proprietate personală cu sprijinul statului, precum și de unitățile postale din localitățile în care nu funcționează unități pro-

pril ale Casei de Economii și Consemnațiuni, oricărei persoane. Aceste librete, care sînt nominale pot fi emise, fie pe numele persoanei care efectuează depunerea, fie pe numele altei persoane.

Pe un libret de economii cu cîștiguri în materiale de construcție se face o depunere în numerar în sumă fixă de 1.000 de lei, la emiterea sa.

Sumele depuse pe libretele de economii cu cîștiguri în materiale de construcție se restituie de unitățile Casei de Economii și Consemnațiuni oriunde, la cerea titularilor sau a altor persoane împuternicite să dispună asupra depunerilor.

Restituirea se poate solicita în unități care a emis libretul, celorlalte unități C.E.C. din localitatea în care funcționează unitatea emitență, filialele care țin evidența contabilă a libretelor emise de agențiile C.E.C. și unitățile postale.

(Urmare din pag. 1)

ARTIZANATUL

artă populară care pot împodobi cu succes interioarele moderne, conferindu-le o notă aparte de frumusețe.

A fost o bucurie să descopăr într-o revistă franceză că de artă („Connaissances des arts”) numeroase fotografii înfășîșind, ca pe niște rarități, scoarte oltenesci împodobind simpatice apartamente moderne. Am fost emoționat cînd am descoperit, într-o revistă engleză că de artă („The Connaissance”), icone românești și ceramici policrome de Bucovina, care se aflau în posesia unui iubitor de frumos din Marea Britanie. Exemplele se înmulțesc. Produsele artei populare românești au depășit de mult interesul colecțiilor, trecînd pragul caselor, aducînd bucurie oamenilor de peste mări și oceane.

Într-o vizită, în comuna Marginea de lângă Rădăuți, unde se produce tradiționala olărie negră cu același nume, am aflat că vasele, talgerele, vasele cu flori modelate de meșterii de aici sînt solicitate din Franța pînă în Japonia, din Italia pînă în Suedia, lemnul acestor mînuși, comuna românească nu numai cu cîteva țări, dar și cu vre-o trei continente.

Ce înseamnă aceasta? Cuvintele spun mai puțin decît tapetele: obiectul trumoaș, fîrșit aici, la noi, lingă vatra Carpaților, devine cunoscut și pretul dincolo de noi, acolo unde uneori vorbim prin graiul artei, care e graiul înțelepciunii și armoniei.

Cineva s-ar putea întreba: de ce revenim cu insistență asupra unui asemenea subiect de interes strict cultural? Ce tangență se mai

poate avea stabili în plus între satul nostru contemporan și satul folcloric de odinioară, între cultura modernă a agriculturii noastre socialiste și preocuparea de ieri a țăranelor pentru produsul de artizanat?

Economia autohtonă rurală de pînă mai ieri transformă toate produsele gospodăriei țărănești în produse sau generis ale artizanatului, de la preparatele culinare — pregătite după un anumite tipuri quasi-ritual — pînă la obiectele de îmbrăcăminte, uz domestic sau decorativ, incluzînd în această sferă și producția mare, unelte și rîșnă. Fierul de plug, ca și aratul, se cerea cu minerul crescut frumos și snopul de spice cu cîngătoarea împletită artistic, pișna frămîntată cu miștile în copăie, dar decorată cu motive gemene cu cele de pe scoarțe sau cusături, tot ce intra în orizontul vieții arhaice își găsește în artizanatul modern, dar în același timp, celălalt producător de bunuri, căruia civilizația industrială l-a conferit rolul conducător. Mecanizarea a schimbat în linii mari peisajul muncii rurale, a dinamizat economia autarhică a casei, l-a transformat pe țărăn într-un citadin, fie și indirect.

O statistică ne probează că circa 70 la sută din produsele consumului din satul nostru contemporan, de la îmbrăcăminte la alimente de bază, sînt produse industriale sau semiindustriale, care nu mai provin din economia casei, ci de la oraș.

Destinată în rostul ei funcțional, producția casnică va dispărea, dispare în chip fatal. Civilizația o alungă și o anihilează, înlocuind-o cu produsele ei industriale. Mai ieftine, mai trainice, desigur de serie.

Un regret? Nu-l putem omite, tocmai fiindcă procesul în care s-a angajat satul nostru este ireversibil. El va dispărea, dispăre sub ochii noștri, ca sat folcloric, restructurîndu-se astfel, pe bazele unei alte modernități decît cea occidentală, modernitate cooperatistă de tip socialist.

În aceste condiții, cu totul deosebite, situația intelectualului care lucrează la sat, în indiferent care domeniu, este într-un anumit fel paradoxală. El este principalul factor de civilizație, el trebuie să stimuleze prin toate mijloacele bîntușita civilizație urbană la sat, dar, în același timp, el are datoria de a depista și ocroti acele valori artistice ale satului tradițional care sînt fatal supuse pierii. Cum procesul se desfășoară este deosebit de rapid, interesul pentru relicvele materiale ale trecutului, ca și interesul pentru bunurile spirituale ce riscă să dispară trebuie să fie viu, plin de grijă, mai presus de toate prompt.

Pentru ocrotirea tezaurului nostru folcloric s-a făcut mult. S-au creat instituții specializate, în acest domeniu acționează numeroși specialiști, de la etnografi și etnologii la muzeografi și cercetătorii muzeelor de artă județene, pînă la instructorii ceseelor populare de

creație. S-a creat în anii noștri și o vastă rețea de depistare și cercetare, cum și o rețea de sprijin al meșterilor sau creatorilor populari, care sînt grupajii adesea în cooperative sau lucrează la domiciliu sub îndrumarea UCECOM.

În bună măsură prestigiu pe care artizanatul românesc l-a dobîndit în ultima vreme peste hotare se datorează acestei vaste acțiuni de sprijinire și valorificare.

CRONICĂ SPORTIVĂ

Să mai crezi în zell

Zell există în toate disciplinele sportive, dar „Olimpicii” lor este stăpînit cu autoritate de cel al fotbalului. Avînd aureola — ce-i drept pe merit — cîștigată, unii fotbalisti s-au instalat în fotoliul, sus, undeva prin nori, și trăiesc din gloria altor zile, străin de realitate, ignorînd rugămintele ce li imploră să-și arate puterea. Dar etapa de duminică a categoriei A de fotbal, care de departe le arăta, a reușit să zguduie, sperăm, temeliele muntelui sacru, să-l facă pe zell să privească la pămînteni. Și încă în ce mod! Cîc cine se aștepta ca „băieții teribili” din Cluj, instalați la șefa clasașmentului, să capoteze la un scor sever acasă la ultima clasată, care parcă și-a prevăzut ca prima victorie în actualul campionat s-o realizeze în deuna liderului? Sau cîți au întrevăzut victoria Jiului la Constanța (absența lui Iancu nu poate constitui un argument), ori a universitarilor olteni acasă la colegii lor din Iași, unde ambianța face ca să devină o regulă, victoria gazdelor? Dar și mai puțin au fost, gredim, cei ce se gîndeau că rapidistii vor servi o lecție dinamovistilor bucureșteni. Și lucrurile s-au desfășurat după o schemă cunoscută la noi de suporteri, dar ignorată de jucători și antrenori. Într-în teerun cu „mecul în mînă” jucătorii dinamovisti, au început jocul siguri și ei, poate prea siguri, și în scurt timp au luat conducerea, realizînd o diferență de două goluri. Ce a urmat e cunoscut și nu mai trebuie amintit. Se impune însă a fi subliniat, și aceasta este dorința noastră, maniera în care au înțeles rapidistii să abordeze jocul. Nelăsîndu-se nici un moment învîșni moral, ei au muncit mult, au jucat cu ambiție, nu pentru public sau pentru puncte, ci pentru a arăta că, în defîn-

Să mai crezi în zell

țiv, nu prin simpla prezență a numelor pe teren se poate cîștiga un meci. Și astfel, jucătorii mai puțin consacrați dar care au aruncat în joc toată puterea lor de luptă au învins blazarea prea timpurie și autoîncrederea izvoartă și menținută, așa cum arătam la început, de gloria timpului trecut. Se pare, și bine ar fi să fie așa, că jucătorii Rapidului s-au trezit la realitate; că în sfîrșit au înțeles și ei că dacă nu muncesc, dacă nu lasă deoparte ambițiile și neînțelegerile personale, pe terenul de sport nu au decît eșecuri. O notă bună înedesebi pentru Angelescu, Codreanu, Dumitru, Greavu și Melnic, iar de la Dinamo pentru Gherghel, Dumitriche și Dinu.

Mecul vedetă al cuplajului a fost mai plitistor poate și prin faptul că, luînd avantaj, jucătorii de la Steaua, conform aceluiași principiu, nu au mai muncit pentru consolidarea victoriei, pentru a face un joc de calitate. Și pînă a lipsit ca, datorită aceluiași cauze, să asistăm la repetarea situației din primul meci; numai că la Progresul s-a văzut mai puțin dorința de a cîștiga întrecerea. Să fi fost la Steaua o mențură pentru înlînirea din Cehoslovacia? Ar fi bine! Punctul forte al militarilor l-au constituit apărarea și linia de mijloc; îm bucărător jocul prestat de Pantea.

Să sperăm că surprizele din această etapă vor determina schimbări în bine, atît de așteptate și care se lasă greu puse în practică.

Etapa viitoare programează întrecerile: „U” Craiova — Farul, A.S.A. Tig Mureș — Vagonul, Rapid — F.C. Argeș, Jiul — Dinamo București, „U” Cluj — Progresul, U.T.A. — Politehnica Iași, Dinamo Bacău — Petrolul, Steaua — Crișul.

S. V.

ABONAȚI-VĂ LA REVISTA „AGRICULTURA SOCIALISTĂ”

Abonamentele se fac la oficiile poștale, factorii poștali și difuzorii voluntari din întreprinderi și instituții



Aspect de la expoziția-concurs de ciini de vânătoare, organizată zilele trecute în Capitală de Asociația generală a vânătorilor și pescarilor sportivi.

„Mut” ca peștele...

Zgomotele produse de pești, sînt cunoscute din vremurile cele mai îndepărtate. Romanii numeau peștii care emiteau sunete „ciori”, iar grecii „bombăntori”.

Odișea lui Homer pomenește despre cîntecul sirenelor, care ademenă pe marinarii în trecere. În Mediterana trăiește milacopul (Sciaenidae), care emite sunete destul de melodioase; nu este exclusiv ca tocmal acest pește să fie prototip al sirenelor marine. Charles Darwin, în cartea sa „Călătoria unui naturalist în jurul lumii”, relatează că o dată, mergînd pe mal, la gura fluviului Uruguay din America de Sud, a auzit troznetul puternic pe care-l emitea peștele armado (Plecotomus commersoni) Bancurite de scumbii mici, denumite „kilki”, cînd se hrănesc, fac un zgomot asemănător cu cel al fosețnelui frunzelor uscate de vînt. Cărsul, crapul și ciorăniul, înghind hrana, „plecăsele” destul de tare din bot. Sunetele scoase de sardele seamănă puțin cu zgomotul produs de labirul valurilor. Tiparii „tipă” și ei. Probabil de aici li se trage și numele. Unul dintre cei mai „suralivi” pești, s-a dovedit a fi însă, rînduța de mare (Trigla), care „mormăie” și „orăcăie”, iar atunci cînd este iritată emite sunete tăioase.

Sunetele produse de bășca înătoare a lupului de mare vărsat (Anarhichas lupus) seamănă uorci cu cele ale viorii. „Bombăntorii” (Microgon undulatus), un peștișor din apele Americii, emite sunete ritmice care seamănă cu zgomotele burghului pneumatic. De obicei, el își înșee concertul seara, după apusul soarelui, ca de altfel majoritatea peștilor.

S-a dovedit, așadar, că lumea submarină este departe de a fi tăcută, iar zicala „mut ca peștele” nu se confirmă.

ZIG-ZAG

Clara se află într-o croazieră. E tîndră și frumoasă. Admiră frumusețea naturii. Tine un jurnal de călătorie.

Ziua I. Am ridicat ancora. Timpul e frumos.

Ziua a II-a. Căpitanul navei s-a uitat azi lung la

mine. Mi se pare că îmi plac.

Ziua a III-a. Căpitanul mi-a făcut o declarație de dragoste.

Ziua a IV-a. Mi-a spus

„Mi se pare că îți plac.”

„Să sperăm spuse unul din ei că nu i s-o fi înșelap vreme nenorocire.”

„O lucrare de control în clasa a III-a: „În vizită la unchiul meu”. Nu au trecut decît cîteva minute și Radu predă primul lucrare. Scrisese doar un rînd: „Unchiul meu nu era acasă”.

În cancelaria directorului școlii a sunat telefonul: „Domnule director, fiul meu nu poate veni”.

azi la școală. Are temperatură — Cine-i la aparat? — Tată meu...



„Trebuie să resping dragostea scufundînd vasul cu 400 de călători la bord. Ziua a V-a. Am salvat viața a 400 de suflete.”

„Trebuie să resping dragostea scufundînd vasul cu 400 de călători la bord. Ziua a V-a. Am salvat viața a 400 de suflete.”

„Trebuie să resping dragostea scufundînd vasul cu 400 de călători la bord. Ziua a V-a. Am salvat viața a 400 de suflete.”



azi la școală. Are temperatură — Cine-i la aparat? — Tată meu...

DE LA LUME ADUNATE

O LUPȚĂ INEGALĂ

Domnul Maimerg, din San Francisco, se plîngea de mult poliției locale, că splendorul său teren de golf, i-a fost pur și simplu... furat. La o cercetare mai amănunțită a cazului, s-a descoperit că gazonul care acoperea terenul, căzuse pradă unei turme de oi, care fuseseră special infometate, și apoi lăsată să pască într-o singură noapte, tot timpul, de un rival al domnului Maimerg.

Peterborough (Ontario — S.U.A.) și încerca cu piciorul apă pentru a-și da seama dacă este destul de caldă pentru scăldat. Deodată a simțit o mușcătură puternică.

El și-a scos imediat piciorul din apă și totodată... o frumoasă stîncă de 3 kg.

Bilanțul: trei copii la picior și o masă excelentă.

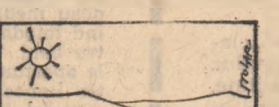

DACA OILE AR PURȚA ȘUBE...

Crescătorii de vite englezi, spre marea lor mirare, au constatat că dacă peste „suba” naturală a

oii, se pune o hăinuță din fibre artificiale, oia nu numai că încetează să slăbească în timpul iernii, dar crește în greutate de la 1,5 la 2 kg.

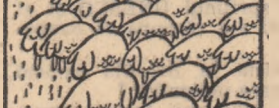

oii, se pune o hăinuță din fibre artificiale, oia nu numai că încetează să slăbească în timpul iernii, dar crește în greutate de la 1,5 la 2 kg.

oii, se pune o hăinuță din fibre artificiale, oia nu numai că încetează să slăbească în timpul iernii, dar crește în greutate de la 1,5 la 2 kg.

ATENȚIE, PEȘTE RAU!

Gerard Day, un băiețel în vîrstă de 9 ani, ședea pe malul unui lac din

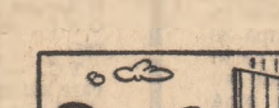

— De ce oare nu ies găinile la grăunțe! ?

— De ce oare nu ies găinile la grăunțe! ?

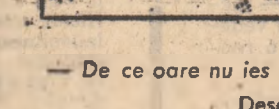

— De ce oare nu ies găinile la grăunțe! ?

CUVINTE ÎNCRUCISATE

Word search grid with numbers 1-11 and letters. Includes the word 'FANTEZIE' written vertically on the left.

ORIZONTAL: 1) A strălucire... și a prelucrare a metal... Plantă cu o singură floare albastră-azurie... și o peletă... 2) Drum îngust... sau imbinat... Arbore... și acoperitoare; 3) Curată ca... vîpala... A garanță... pe linia ferată; 4) Fără aripi (fem.)... pornește de la inimă... Aramă sau... dimpotrivă; 5) Dinsul. În definiție! — Refren în cîntec popular... sau curelușă — Al treilea... sau prăjitură; 6) O pană... în miscare! — Roman de Liviu Rebreanu sau... un cîntec solemn — Ervivo... sau acia; 7) Uncăltă agricolă sau... împărți — Asigurări de Stat sau anexă la motocicletă; 8) Univers... sau cămălele Americii de Sud — Acela sau... aceea — Dumneata... într-o locă! 9) Piatră semiprețioasă... sau lucrare pe ogoare — În port... sau la lipituri; 10) Pom fructifer sau... plantă erbacee din familia gramineelor — Locașul becului electric (pl) sau... gherghine; 11) Capitală europeană... sau loc destinat luptelor — Prefăcut în ciobăni... la pornirea în cursă.

VERTICAL: 1) E hrănitor... în întreceri sportive — Plantă erbacee... de apă, sau... capac; 2) Bună la izvor... sau lac carpatic — Măreție... sau foie — Textilă... sau alifie; 3) Conjugat toamna, cu legume... sau a fi surprins — În rezumat (pl)... sau tipuri de fructe uscate; 4) Cultivă o plantă textilă (pl)... în portul național — Cărunt... în singe; 5) Neon... sau sodiu — A despică... sau a selecționa — Dimie... sau nume feminin; 6) Unitate de măsură pentru greutate... la ferestre — Astfel... la casă; 7) Rudă cu stejarul... pe firmament — Cei de față... și un instrument muzical popular — Dă tonul... la cules!; 8) Bine întreținut... măsoară aurul — Uzul... subînțeles și admis ca atare; 9) Plasă pescărească... în mediul respectiv — Unitate de timp... și de capacitate — A prinde... și un diminutiv feminin; 10) Raport geometric și... la nevedere — Unealtă de fier... sus pe murte (pl); 11) Poletii cu aur... sau acidușii — Muchie... sau cript de păsări.

NOTA: Schimbînd cîma de-a doua literă a fiecărui cuvînt definit în prima variantă, veți afla dezlegarea corectă.

Ion PASCAL

Dezlegarea jocului din numărul trecut

CINTECUL HOLDELOR

ORIZONTAL: 1) Combina — Pîrgă; 2) Ovăz — Orzare — R; 3) Sac — Malai — Las; 4) Al — Soti — Aman; 5) Seceră — Arista; 6) I — Economie — El; 7) Graminee — Tra; 8) Miere — Ti — Arac; 9) Arșiță — Iasi — E; 10) Re — Cerzoniom; 11) Cara — Mori — Ras; 12) Ada — Marama — Na; 13) Tăciuni — Aerat.

DIN PROGRAMUL DE RADIO ȘI TELEVIZIUNE

RADIO

LUNI: Muzică populară: programul I: 6:05; 5:25; 10:25; 11:05; 12:30; 14:00; 16:20; 18:20; 20:20; programul II: 7:00; 8:00; 14:00; 15:30; 19:00. Muzică ușoară și de dans: programul I: 5:35; 8:30; 9:05; 18:20; 14:50; 17:45; 19:30; 20:35; 21:32; 22:20; 23:00; 0:05-5:00; programul II: 9:00; 10:05; 11:00; 12:15; 15:00; 15:45; 16:15; 16:25; 18:00; 20:50; 21:05; 22:30; 0:10; programul III: 20:25.

MARTI: Muzică populară: programul I: 5:05; 5:25; 10:30; 12:30; 14:00; 16:20; 20:20; 21:25; programul II: 7:00; 8:00; 12:15; 15:15; 17:15; 19:00. Muzică ușoară și de dans: programul I: 5:35; 8:30; 9:05; 11:20; 12:00; 13:20; 14:50; 15:30; 18:20; 19:30; 20:40; 21:00; 21:35; 22:20; 22:35; 0:05-5:00; programul II: 9:00; 10:05; 12:30; 15:00; 16:35; 20:40; 23:45.

MIERCURI: Muzică populară: programul I: 5:05; 5:25; 10:30; 12:30; 14:00; 16:20; programul II: 7:00; 8:00; 11:15; 15:30; 15:45; 19:00; 22:04. Muzică ușoară și de dans: programul I: 5:35; 8:30; 9:05; 11:05; 12:00; 14:50; 15:30; 19:30; 20:20; 1:05-5:00; programul II: 10:05; 11:30; 12:21; 15:00; 16:15; 16:25; 18:50; 24:00; programul III: 17:00.

JOI: Muzică populară: programul I: 5:05; 5:25; 12:30; 14:00; 16:20; 17:45; 20:20; programul II: 7:00; 8:00; 10:55; 12:15; 15:15; 16:15; 17:15; 19:00. Muzică ușoară și de dans: programul I: 5:35; 8:30; 9:05; 12:00; 18:20; 15:30; 19:30; 20:35; 21:00; 21:25; 22:20; 22:35; 0:05-5:00; programul II: 10:05; 11:15; 15:00; 16:25; 18:50; 22:00; 22:30; 0:05.

VINERI: Muzică populară: programul I: 5:05; 5:25; 10:30; 12:30; 14:00; 14:50; 16:20; 18:20; 20:20; programul II: 7:00; 8:00; 14:00; 15:30; 19:00. Muzică ușoară și de dans: programul I: 5:35; 8:30; 9:05; 11:05; 12:00; 13:20; 15:35; 19:30; 20:40; 21:00; 21:25; 22:20; 23:35; 0:05-5:00; programul II: 10:05; 11:40; 12:30; 15:00; 16:15; 16:45; 17:35; 18:15; 18:50; 21:55; 23:55.

SÂMBĂȚĂ: Muzică populară: programul I: 5:05; 5:25; 12:30; 14:40; 15:15; 17:35; 21:00; 23:40; programul II: 7:00; 8:00; 11:30; 19:00. Muzică ușoară și de dans: programul I: 5:35; 8:30; 9:05; 12:00; 13:20; 16:20; 19:30; 20:12; 20:30; 21:25; 22:20; 23:05; 0:05-6:00; programul II: 10:05; 13:00; 17:15; 18:50; 22:00; 23:07; 24:00; programul III: 21:00.

DUMINICĂ: Muzică populară: programul I: 7:00; 13:15; 19:00; programul II: 8:00; 13:10; 15:15; 16:30; 18:40; 22:10. Muzică ușoară și de dans: programul I: 6:05; 18:30; 20:10; 20:25; 21:50; 22:20; 23:12; 0:05-5:00; programul II: 7:30; 8:00; 9:00; 10:15; 12:30; 15:00; 16:00; 17:15; 18:20; 20:25; 21:10; 22:30; 24:00; 0:30; programul III: 23:01.

ORA exactă. Cum va fi vremea? 8:40 — Emisiune pentru copii și școlari; 10:00 — ORA SATULUI; 10:15 — „Ziua recoltei”. Din cuprins: ● Bilanț de Ziua Recoltei 1968 — reportaj fil-

TEATRU LA MICROFON

DUMINICĂ: programul I: 20:35 — „Ion” Dramatizare de Mihail Sorbul după romanul lui Liviu Rebreanu.

LUNI: programul I: 21:05 — Teatru scurt. Premiera: „Cursă pentru Sf. Elena”. Scenariu radiofonic de Valeriu Sîrbu.

MIERCURI: programul II: 20:50 — „Banii n-au miros” de B. Shaw. Adaptarea radiofonică de Vlaicu Birna.

JOI: programul I: 9:30 — Teatru scurt „Soseaua”. Scenariu radiofonic de Dumitru Solomon.

VINERI: programul II: 10:10 — „Știmății domni Glembay” de Miroslav Krleža. Traducere de Mirco Jiteovici. Adaptarea radiofonică de Dan Tărcișă.

EMISIUNI MUZICALE: DUMINICĂ: Muzică populară: programul I: 7:00; 13:15; 19:00; programul II: 8:00; 13:10; 15:15; 16:30; 18:40; 22:10. Muzică ușoară și de dans: programul I: 6:05; 18:30; 20:10; 20:25; 21:50; 22:20; 23:12; 0:05-5:00; programul II: 7:30; 8:00; 9:00; 10:15; 12:30; 15:00; 16:00; 17:15; 18:20; 20:25; 21:10; 22:30; 24:00; 0:30; programul III: 23:01.

EMISIUNI PENTRU SATE: duminică: programul I: 10:00 — ORA SATULUI. ÎN FIECARE ZI DE LUCRU: programul I: 5:50 — JURNAL AGRAR.

EMISIUNI PENTRU SATE: duminică: programul I: 10:00 — ORA SATULUI. ÎN FIECARE ZI DE LUCRU: programul I: 5:50 — JURNAL AGRAR.

EMISIUNI PENTRU SATE: duminică: programul I: 10:00 — ORA SATULUI. ÎN FIECARE ZI DE LUCRU: programul I: 5:50 — JURNAL AGRAR.

EMISIUNI PENTRU SATE: duminică: programul I: 10:00 — ORA SATULUI. ÎN FIECARE ZI DE LUCRU: programul I: 5:50 — JURNAL AGRAR.

EMISIUNI PENTRU SATE: duminică: programul I: 10:00 — ORA SATULUI. ÎN FIECARE ZI DE LUCRU: programul I: 5:50 — JURNAL AGRAR.

EMISIUNI PENTRU SATE: duminică: programul I: 10:00 — ORA SATULUI. ÎN FIECARE ZI DE LUCRU: programul I: 5:50 — JURNAL AGRAR.

EMISIUNI PENTRU SATE: duminică: programul I: 10:00 — ORA SATULUI. ÎN FIECARE ZI DE LUCRU: programul I: 5:50 — JURNAL AGRAR.

EMISIUNI PENTRU SATE: duminică: programul I: 10:00 — ORA SATULUI. ÎN FIECARE ZI DE LUCRU: programul I: 5:50 — JURNAL AGRAR.

EMISIUNI PENTRU SATE: duminică: programul I: 10:00 — ORA SATULUI. ÎN FIECARE ZI DE LUCRU: programul I: 5:50 — JURNAL AGRAR.

pe săptămîna 6 — 12 oct.

„Deputatul de Baltica”. O producție a Studiourilor sovietice; 23:10 — TELEJURNALUL DE NOAPTE.

JOI: Programul I: 11:00 — Curs de limba germană (reluarea lecției de miercuri); 11:30 — Telemiscare economică (reluare); 12:00 — Închiderea emisiunii de dîminează; 17:30 — Consultanța la fizică (clasa a XII-a); 18:00 — TV pentru specialiști. Ciclu „Medicina”; 19:30 — Curs de limba rusă; 19:00 — Studioul pionierilor; 19:30 TELEJURNALUL DE SEARĂ; 20:00 — Film serial: „Lăgărdere” (ultima serie); 20:50 — Ecran literar — revistă literară TV; 21:20 — Itinerar european — emisiune de Dan Hăuiliță. Venetia — aventuri și certitudinile; 21:35 — Documentar artistic: Alexandru cel Mare; 22:25 — Meridianele umorului. Scutele ceramizii din literatura universală; 22:45 — TELEJURNALUL DE NOAPTE. Programul II: 19:30 — Telemiscare; 19:35 — Festivalul internațional „TOAMNA MUZICALĂ CLUJEANĂ”. Transmisiunea concertului simfonice al orchestrei Filarmonice de stat din Cluj și al corului Radioteleviziunii; 21:00 — O samă de cuvinte...; 21:30 — Document: Arhitectura Cubei vechi; 22:00 — În pași de dans.

VINERI: 11:00 — Curs de limba rusă (reluarea lecției de joi); 11:30 — Curs de limba spaniolă; 12:00 — TV pentru specialiști (reluare); 12:30 — Închiderea emisiunii de dîminează; 17:30 — Consultanța la geografie; 18:00 — Drumuri și popasuri — emisiune turistică; 18:30 — Curs de limba spaniolă (reluarea lecției de dîminează); 19:00 — La porțile cunoștinței — emisiune pentru tineret; 19:30 — TELEJURNALUL DE SEARĂ; 20:00 — Emisiune de versuri; 20:10 — Actualitatea în agricultură. Căi noi într-o lume străveche; 20:30 — Festivalul internațional „TOAMNA MUZICALĂ CLUJEANĂ”. Selecțiuni din opera „Boema” de Puccini; 21:10 — Reflector; 21:25 — Film artistic: „O dramă nostimă”. Premieră pe tară; 23:00 — TELEJURNALUL DE NOAPTE.

SÂMBĂȚĂ: Programul I: 15:30 — FOTBAL: Progresul — U.T.A. Transmisiune de la Stadionul Republicii; 17:30 — Emisiune pentru copii; 18:00 — Mult e dulce și frumoasă... emisiune de limbă română; 18:30 — TELEJURNALUL DE SEARĂ; 19:00 — FESTIVITATEA DE DESCHIDERE A JOCURILOR OLIMPECE DE VARĂ — MEXIC-1968. Transmisiune directă de la Ciudad de Mexico; 21:30 — Dem. Furdul — matineu și seară — 22:15 — Film serial: „Războinătorii”; 23:05 — TELEJURNALUL DE NOAPTE; Programul II: 19:30 — Festivalul internațional „TOAMNA MUZICALĂ CLUJEANĂ”. Transmisiunea concertului simfonice al orchestrei Filarmonice de Stat din Cluj. În pauză: Telemiscare; 21:00 — Roman folclor: „Forsyte Saga (V)”; 21:50 — Bla... pe 16 mm.

SÂMBĂȚĂ: Programul I: 15:30 — FOTBAL: Progresul — U.T.A. Transmisiune de la Stadionul Republicii; 17:30 — Emisiune pentru copii; 18:00 — Mult e dulce și frumoasă... emisiune de limbă română; 18:30 — TELEJURNALUL DE SEARĂ; 19:00 — FESTIVITATEA DE DESCHIDERE A JOCURILOR OLIMPECE DE VARĂ — MEXIC-1968. Transmisiune directă de la Ciudad de Mexico; 21:30 — Dem. Furdul — matineu și seară — 22:15 — Film serial: „Războinătorii”; 23:05 — TELEJURNALUL DE NOAPTE; Programul II: 19:30 — Festivalul internațional „TOAMNA MUZICALĂ CLUJEANĂ”. Transmisiunea concertului simfonice al orchestrei Filarmonice de Stat din Cluj. În pauză: Telemiscare; 21:00 — Roman folclor: „Forsyte Saga (V)”; 21:50 — Bla... pe 16 mm.

SÂMBĂȚĂ: Programul I: 15:30 — FOTBAL: Progresul — U.T.A. Transmisiune de la Stadionul Republicii; 17:30 — Emisiune pentru copii; 18:00 — Mult e dulce și frumoasă... emisiune de limbă română; 18:30 — TELEJURNALUL DE SEARĂ; 19:00 — FESTIVITATEA DE DESCHIDERE A JOCURILOR OLIMPECE DE VARĂ — MEXIC-1968. Transmisiune directă de la Ciudad de Mexico; 21:30 — Dem. Furdul — matineu și seară — 22:15 — Film serial: „Războinătorii”; 23:05 — TELEJURNALUL DE NOAPTE; Programul II: 19:30 — Festivalul internațional „TOAMNA MUZICALĂ CLUJEANĂ”. Transmisiunea concertului simfonice al orchestrei Filarmonice de Stat din Cluj. În pauză: Telemiscare; 21:00 — Roman folclor: „Forsyte Saga (V)”; 21:50 — Bla... pe 16 mm.

SÂMBĂȚĂ: Programul I: 15:30 — FOTBAL: Progresul — U.T.A. Transmisiune de la Stadionul Republicii; 17:30 — Emisiune pentru copii; 18:00 — Mult e dulce și frumoasă... emisiune de limbă română; 18:30 — TELEJURNALUL DE SEARĂ; 19:00 — FESTIVITATEA DE DESCHIDERE A JOCURILOR OLIMPECE DE VARĂ — MEXIC-1968. Transmisiune directă de la Ciudad de Mexico; 21:30 — Dem. Furdul — matineu și seară — 22:15 — Film serial: „Războinătorii”; 23:05 — TELEJURNALUL DE NOAPTE; Programul II: 19:30 — Festivalul internațional „TOAMNA MUZICALĂ CLUJEANĂ”. Transmisiunea concertului simfonice al orchestrei Filarmonice de Stat din Cluj. În pauză: Telemiscare; 21:00 — Roman folclor: „Forsyte Saga (V)”; 21:50 — Bla... pe 16 mm.

SÂMBĂȚĂ: Programul I: 15:30 — FOTBAL: Progresul — U.T.A. Transmisiune de la Stadionul Republicii; 17:30 — Emisiune pentru copii; 18:00 — Mult e dulce și frumoasă... emisiune de limbă română; 18:30 — TELEJURNALUL DE SEARĂ; 19:00 — FESTIVITATEA DE DESCHIDERE A JOCURILOR OLIMPECE DE VARĂ — MEXIC-1968. Transmisiune directă de la Ciudad de Mexico; 21:30 — Dem. Furdul — matineu și seară — 22:15 — Film serial: „Războinătorii”; 23:05 — TELEJURNALUL DE NOAPTE; Programul II: 19:30 — Festivalul internațional „TOAMNA MUZICALĂ CLUJEANĂ”. Transmisiunea concertului simfonice al orchestrei Filarmonice de Stat din Cluj. În pauză: Telemiscare; 21:00 — Roman folclor: „Forsyte Saga (V)”; 21:50 — Bla... pe 16 mm.

SÂMBĂȚĂ: Programul I: 15:30 — FOTBAL: Progresul — U.T.A. Transmisiune de la Stadionul Republicii; 17:30 — Emisiune pentru copii; 18:00 — Mult e dulce și frumoasă... emisiune de limbă română; 18:30 — TELEJURNALUL DE SEARĂ; 19:00 — FESTIVITATEA DE DESCHIDERE A JOCURILOR OLIMPECE DE VARĂ — MEXIC-1968. Transmisiune directă de la Ciudad de Mexico; 21:30 — Dem. Furdul — matineu și seară — 22:15 — Film serial: „Războinătorii”; 23:05 — TELEJURNALUL DE NOAPTE; Programul II: 19:30 — Festivalul internațional „TOAMNA MUZICALĂ CLUJEANĂ”. Transmisiunea concertului simfonice al orchestrei Filarmonice de Stat din Cluj. În pauză: Telemiscare; 21:00 — Roman folclor: „Forsyte Saga (V)”; 21:50 — Bla... pe 16 mm.

SÂMBĂȚĂ: Programul I: 15:30 — FOTBAL: Progresul — U.T.A. Transmisiune de la Stadionul Republicii; 17:30 — Emisiune pentru copii; 18:00 — Mult e dulce și frumoasă... emisiune de limbă română; 18:30 — TELEJURNALUL DE SEARĂ; 19:00 — FESTIVITATEA DE DESCHIDERE A JOCURILOR OLIMPECE DE VARĂ — MEXIC-1968. Transmisiune directă de la Ciudad de Mexico; 21:30 — Dem. Furdul — matineu și seară — 22:15 — Film serial: „Războinătorii”; 23:05 — TELEJURNALUL DE NOAPTE; Programul II: 19:30 — Festivalul internațional „TOAMNA MUZICALĂ CLUJEANĂ”. Transmisiunea concertului simfonice al orchestrei Filarmonice de Stat din Cluj. În pauză: Telemiscare; 21:00 — Roman folclor: „Forsyte Saga (V)”; 21:50 — Bla... pe 16 mm.

SÂMBĂȚĂ: Programul I: 15:30 — FOTBAL: Progresul — U.T.A. Transmisiune de la Stadionul Republicii; 17:30 — Emisiune pentru copii; 18:00 — Mult e dulce și frumoasă... emisiune de limbă română; 18:30 — TELEJURNALUL DE SEARĂ; 19:00 — FESTIVITATEA DE DESCHIDERE A JOCURILOR OLIMPECE DE VARĂ — MEXIC-1968. Transmisiune directă de la Ciudad de Mexico; 21:30 — Dem. Furdul — matineu și seară — 22:15 — Film serial: „Războinătorii”; 23:05 — TELEJURNALUL DE NOAPTE; Programul II: 19:30 — Festivalul internațional „TOAMNA MUZICALĂ CLUJEANĂ”. Transmisiunea concertului simfonice al orchestrei Filarmonice de Stat din Cluj. În pauză: Telemiscare; 21:00 — Roman folclor: „Forsyte Saga (V)”; 21:50 — Bla... pe 16 mm.

SÂMBĂȚĂ: Programul I: 15:30 — FOTBAL: Progresul — U.T.A. Transmisiune de la Stadionul Republicii; 17:30 — Emisiune pentru copii; 18:00 — Mult e dulce și frumoasă... emisiune de limbă română; 18:30 — TELEJURNALUL DE SEARĂ; 19:00 — FESTIVITATEA DE DESCHIDERE A JOCURILOR OLIMPECE DE VARĂ — MEXIC-1968. Transmisiune directă de la Ciudad de Mexico; 21:30 — Dem. Furdul — matineu și seară — 22:15 — Film serial: „Războinătorii”; 23:05 — TELEJURNALUL DE NOAPTE; Programul II: 19:30 — Festivalul internațional „TOAMNA MUZICALĂ CLUJEANĂ”. Transmisiunea concertului simfonice al orchestrei Filarmonice de Stat din Cluj. În pauză: Telemiscare; 21:00 — Roman folclor: „Forsyte Saga (V)”; 21:50 — Bla... pe 16 mm.

Treptele unei universități în aer liber

Am pornit din Berlin, pe o frumoasă autostradă cu patru piste, spre vestul țării, la Magdeburg, unul dintre cele mai vechi și, în același timp, cele mai noi orașe ale R. D. Germane, reședința regiunii cu același nume. Este orașul construcției de mașini grele și instalațiilor chimice, al aparțelilor de măsură și al echipamentului minier. Acest oraș de pe Elba posedă și cel mai mare port fluvial din R.D. Germană, precum și un șantier naval.

Important nod rutier internațional și de cale ferată, Magdeburgul este, în același timp, și un oraș al științei. Facultatea tehnică „Otto von Guericke” pregătește inginerii și tehnicienii științifice pentru construcția de mașini grele; ea se bucură, ca și Academia de medicină de aici, de un bun renume. De asemenea, în oraș se află institute universitare pentru construcția de mașini, chimie, pentru construcții edilitare și hidraulice.

Multe lucruri interesante ar putea fi spuse și despre alte obiective industriale, existente îndeosebi în sudul regiunii, între care nu putem omite uzina de tractoare din Schönebeck, exploatarea de potasiu de la Stassfurt (localitate ce ne este cunoscută prin aparatele de radio și televiziune care poartă numele orașului), uzina de electromotoare din Wernigerode, ca și despre frumoasa stațiune climaterică din munții Harz situată la numai câteva kilometri de celebra peșteră Herman din Rübeland, atît de mult vizitată de turiști.

La nord de Magdeburg se întind pînă în depărtări pădurile șesului Letzlinger Heide. Mai spre nord, în „Altmark”, se cultivă cu precădere secară și cartofi, pe alocuri și legume. Caracteristice pentru această regiune sînt șesurile, ale căror pașiști favorizează creșterea animalelor. Abia în ultimii ani a fost asanată Wische — o mare depresiune mlăștinoasă.

Cea mai fertilă zonă a regiunii rămîne însă cîmpia denumită Magdeburger Börde, ce se pretează producerii de grâu, sfeclă de zahăr, fructe și legume. În această stepă

pune de 1460 ha din totalul de 2000 ha amenajate pentru irigații; restul suprafeței este folosită de patru cooperative agricole de producție — două din aceeași localitate cu gospodăria de stat, iar alte două din Altkendorf. Pomparea apei în rețeaua subterană, care însumează 56 km de conducte, se face din rîul Bode, prin intermediul a două stații automate.

Udarea propriu-zisă se realizează cu ajutorul unor instalații mobile. Fiecare instalație este lată de 120 m și are la mijloc un motor de 1,5 C.P. cu ajutorul căruia se deplasează pe teren. Pe instalație, construită din țevă de aluminiu, se montează, la distanță de 24 m unul de altul, 6 aspersoare din material plastic. Raza de udare a fiecărui aspersor fiind de 15 m, înseamnă că o singură instalație de acest fel stropesc aproape o jumătate de hectar, iar cu toate instalațiile existente în gospodărie se pot uda concomitent 17 hectare. Manevrarea unei instalații se face de către un singur om. Pentru racordarea instalației de stropire, pe întreaga suprafață amenajată există 520 de hidranți (vane).

O dată cu amenajarea acestui modern sistem de irigații — ne-a informat Manfred Paper, șeful producției din această unitate agricolă, gospodăria de stat a devenit în același timp și bază de cercetări pentru culturi irigate. Deocamdată se fac seminceri de sfeclă de zahăr, plante furajere, cartofi, rapiță și legume, studiindu-se, în vederea specializării, care dintre aceste culturi dau producții cele mai mari. Pentru fiecare cultură în parte se urmărește: norma de apă la hectar, date aplicabile, cîte ore se irigă, consumul de muncă vie și materializată. Observațiile științifice de aici se înscriu într-un carnet, ce este consultat apoi la Academia agricolă.

Am aflat, din relatările interlocutorului, că gospodăria Hadmersleben are multiple legături cu oamenii de știință. Institutul de cercetări pentru cereale experimentează aici diferite soiuri de grâu. Colaborează cu gospodăria și Institutul pentru ameliorarea plantelor de la Jena, institutul pentru agrotehnică de la Halle, cel pentru sfeclă de zahăr și sfeclă furajeră de la Kleinmünzleben. Cercetările se fac pe bază de contracte.

În același timp, gospodăria servește și ca loc de consultație pentru participanții la Expoziția internațională agricolă ce se organizează anual la Markkleeberg, localitate situată în apropiere de Leipzig. Acțiunea capătă astfel valoarea unei universități în aer liber, unde fărâmițat schimb de experiență și se familiarizează cu cele mai noi descoperiri ale științei agricole. În același scop, aici a început construcția unei școli destinate pregătirii de tehnicieni hidroamelioratori și care va constitui, totodată, un modern centru de instruire a cooperanților care vor lucra în domeniul atît de important al agriculturii — irigațiile.

Acastă colaborare între institutele de cercetări și gospodăria de stat, precum și urmărirea aplicării științifice a celor mai moderne metode de irigație sînt coordonate de Academia Agricolă și Comitetul de Stat pentru ameliorarea pămîntului din cadrul Consiliului Agriculturii R. D. Germane.



D-I Deatrick în marea sa fermă „mică”

LA FERMA HIDROPONICĂ: numai produse de primă calitate

„Ferma” familiei Deatrick din Miami (S.U.A.) nu posedă nici tractoare, nici semănători și nici combine; de altfel, ea nu are decît o suprafață de 32 de ari. În pofida acestor dimensiuni miniaturale, producția ei efectivă echivalează cu cea a unei ferme adevărate, dotate cu mijloace mecanizate, care ar dispune de 8 hectare de teren arabil de primă calitate.

„Ferma” se compune din cîteva jghiaburi de beton, puțin adînci, largi de 0,90 m, și umplute cu cel mai banal piatră, din care răsării de tulpini de castraveți sau roșii. Aceste plante își obțin toată hrana de care au nevoie din apa care este pompată în stratul de piatră, după ce a fost îmbogățită cu o mare varietate de elemente minerale.

Deatrick amestecă douăsprezece substanțe chimice diferite, dozate foarte riguros, în apa pe care o pompează în jghiaburile de beton. Aceste substanțe reprezintă, de fapt, toate elementele solului care s-au dovedit a fi necesare pentru a face să crească plantele cu care urmează să se hrănească omul: calciu, fosfor, potasiu, azot, magneziu, bor, zinc, mangan, cupru, fier, sulf și molibden.

Înima „fermei” de la Miami o constituie stația de pompare, unde, în apa adusă la suprafață dintr-o vină subterană, sînt dizolvate mineralele amintite mai sus. Zilnic, plantele cultivate li se pompează trei „mese” bogate în substanțe chimice: dimineața, la prînz și seara; stratul de piatră din jghiaburi este deci în permanentă saturat de lichidul în care se află dizolvată hrana plantelor.

În medie, într-o zi însoțită, plantele absorb circa 3800 de litri de apă și 13 kg. de elemente nutritive. Plantele cultivate de obicei în „ferma” Deatrick sînt roșiile și castraveții. O dată pe an, între două culturi, jghiaburile sînt sterilizate cu o soluție de acid sulfuric, pentru a se preveni bolile care ar putea ataca rădăcinile plantelor.

Avantajele culturii hidroponice sînt numeroase. Plantele primesc,

dozat științific, cantitatea de hrană și umezala de care au nevoie. „Ferma” nu mai este dependentă de condiții atmosferice, dînd în permanență o producție maximă de legume bogate în elemente minerale și vitamine. Avînd în vedere că plantele cresc foarte dese, pe o suprafață mică gîsindu-se un mare număr de tulpini, îngrijirea lor este asigurată de numai două persoane.

Producția zilnică, care se ridică aproape invariabil la circa 1300 kg., este pusă în vînzare de către d-na Deatrick, într-o prăvălie aflată nu departe de „fermă”.

Spre deosebire de culturile „clasice”, cele hidroponice nu produc decît măruri de primă calitate. Legumele obținute în condițiile lipsei solului sînt mai nutritive, sînt mai rezistente față de boli și paraziți și își conservă gustul un timp mai îndelungat decît legumele obișnuite. O roșie hidroponică — spune Deatrick — se conservă trei săptămîni la temperatura normală, adică de 3—5 ori mai mult decît o roșie oarecare.

În condițiile amintite se accelerează foarte mult creșterea și dezvoltarea plantei. Roșiile hidroponice încep să dea rod la 70 de zile după depunerea seminței în pîmînt, în timp ce cultivatorii obișnuiți încep să recoltaze roșiile abia după 120—130 de zile de la plantarea în pîmînt a răsădurilor și nu a semințelor de roșii. Castraveții care se dezvoltă în condiții hidroponice produc după 36 de zile dela semănare, în timp ce în condițiile metodelor tradiționale au nevoie de cel puțin 62 de zile pînă la recoltare.

În afară de toate acestea, o plantă nutrită hidroponic dă roade o perioadă de timp mult mai îndelungată decît o plantă obișnuită și, totodată, nu mai pretinde nici un fel de operații de întreținere, cum ar fi, de pildă, copilitul. Aceasta reprezintă o mare economie de timp și de forță de muncă și beneficii sporite — elemente care nu pot fi trecute cu vederea atunci cînd se urmărește o rentabilitate cît mai mare.

Mircea NOVAC

NOTE DE CĂLĂTORIE DIN R. D. GERMANĂ

Există o zonă destul de aridă, unde media precipitațiilor din ultimii cincizeci de ani este doar de 495 de milimetri. De aceea, pentru a pune în valoare substanțele minerale din solul bogat în humus au început să fie aplicate pe scară largă irigațiile.

Am vizitat un astfel de sistem modern, cu conducte îngropate, dat în exploatare anul trecut, la gospodăria agricolă de stat Hadmersleben, unitate care, de altfel, dis-

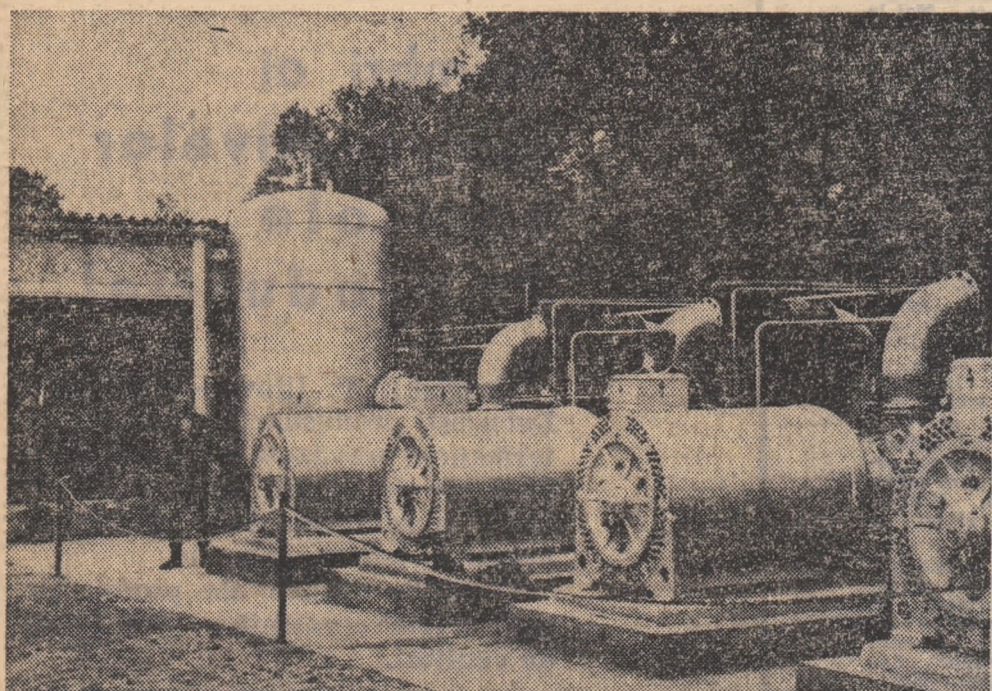

Stația de pompare a gospodăriei agricole de stat Hadmersleben

Em. ALBULESCU

CINE EȘTI, DOAMNĂ PROTEINĂ ?

INTREBARE: De vreme ce ai acceptat acest dialog ai vrea, pentru început, să vă definiți ?

RĂSPUNS: Se spune despre mine — mai curînd se scrie, în lucrările docte — că sînt o categorie de substanțe naturale cu structură macromoleculară care se află în toate celulele vii, fiind constituite din aminoacizi. Mai de-a dreptul spus, sînt ceva care nu se vede, nu se simte, nu se aude, ceva pentru care nu s-a pomenit vreodată de pildă, ca... doi oameni să se certe. Cu toate acestea sînt ceva fără de care viața este de neconceput.

INTREBARE: Unde puteți fi găsiți ?

RĂSPUNS: Practic, pretutindeni, în lumea animală și în cea vegetală, în carne, lapte, ouă, pește, ca și în cereale și

leguminoase. Din păcate repartiția este inegală, iar compoziția diferă de la un loc la altul. De aici, existența celor două mari categorii în care sînt împărțite: proteine „nobile” și „sărace”.

INTREBARE: Ați dobîndit, mai ales în ultimul sfert de veac, o celebritate care strănește probabil invidia multor altor categorii de substanțe

am ajuns să le cunosc pe din afară. Absența acestora are și un nume: disproteinemie, dar asta nu folosește prea mult. Important este că lipsa de proteine aduce după sine o îmbolnăvire gravă și chiar moartea. S-a constatat că, în anumite regiuni ale lumii, în țări slab dezvoltate, copiii înfrîcași suferă o lipsă gravă de proteine, ceea ce face ca numărul celor în vîrstă de 1—4 ani care mor să

RĂSPUNS: Eram convins că o să-mi puneți această întrebare antipatică. Ce să vă răspund ? Pesimist nu-mi sînt în fire să fiu, iar optimist doar în măsura în care eforturile dv., ale oamenilor, o justifică.

INTREBARE: Și, încotro considerați că trebuie să ne îndreptăm noi, oamenii, eforturile ?

RĂSPUNS: În primul rînd, în căutarea mea. Alfel spus, în limbajul specialiștilor, spre lărgirea surselor de proteine. De fapt, trebuie să remarc că în această privință s-a înțeles că unele țări sînt interesate, pot să vă prezint cîteva rezultate.

În primul rînd s-a pus problema folosirii proteinelor de origine vegetală în chip de carne, lapte și pește. Un grup de specialiști americani au preparat conserve de „vită” și de „pasăre” care nu conțin nici un gram de carne, ci se bazează numai pe proteine vegetale. Englezii au creat o „vacă mecanică” care, din iarbă, prepară... lapte, iar australienii folosesc iarbă pentru a face... pîine. În India și în alte țări se fabrică, în cantități mici, extract de proteine din frunze. Tărite cu o industrie piscicolă dezvoltată se prepară extracte din pește, bogate în proteine, iar diverse firme din diferite țări propun fel de fel de rețete de alimente conținînd amestecuri nutritive, în special de proteine.

De doi ani încoace se discută foarte mult despre proteinele din petrol. Ai auzit, nu-ai așa ? La congresul mondial al petrolului, care a avut loc la Mexico, s-a făcut afirmația că din anumite produse petroliere se pot extrage proteine utilizabile în furajare și alimentația. Ca urmare, s-a elaborat chiar un

procedeu și, peste doi ani, se vor produce primele tone de proteine din... motorină.

INTREBARE: După cum se vede, sursele de proteine, sursele noi, sînt dacă nu inepuizabile, ca frunza și ca iarbă, cel puțin foarte bogate, ca produsele petroliere. Putem oare să considerăm problema proteinelor rezolvată ?

RĂSPUNS: Ar fi o concluzie cel puțin pripită. Puteți crede, oare, un singur moment, că procedeele care imită natura, cum este, de pildă, „vacă mecanică” pot oferi produse la un preț accesibil celor în nevoie ? Nici gînd ! Deocamdată totul este foarte scump, fără să mai spun că rezolvarea tehnică nu e nici pe departe perfectă. Prin urmare...

INTREBARE: ...iarăși nu avem proteine. Atunci, de unde să le obținem ? Dumneavoastră trebuie să știți cel mai bine...

RĂSPUNS: Indiferent de ceea ce știu cred că mai valoroase sînt, deocamdată, părerile celor care scotocesc că natura trebuie exploatată mai rațional, mai cu ceva.

Aveți nevoie de proteine ? Bun. Atunci semănați mai multă soia, o plantă foarte înzestrată în această privință, mai bogată decît grîul de trei ori și jumătate.

Vreți un porumb mai hrănitor ? Continuați cercetările pentru a crea varietăți de porumb mai bogat în lizînă, unul dintre aminoacizii esențiali.

Nu uitați nici algelor care probabil că vor crea o industrie alimentară cu totul nouă, avînd ca sursă de vînzare prețioasă a celor cel puțin 55 de procente de proteine în compoziție.

Și, mai ales, încercați să faceți mai bine, mult mai bine, ceea ce faceți acum pentru a obține prin mijloace „clasice” mai mult din agricultură. Cistigul se va măsura, firește, tot în... proteine.

Adrian COSTA

Încheierea vizitei în Franța a delegației de specialiști români condusă de Iosif Banc, vicepreședinte al Consiliului de Miniștri

Vizita de o săptămîină făcută în Franța de delegația de specialiști români, condusă de Iosif Banc, vicepreședinte al Consiliului de Miniștri al Republicii Socialiste România, la invitația lui Philippe Lamour, președintele Comisiei naționale de amenajare a teritoriului s-a încheiat. În cursul călătoriei făcute în sudul Franței, membrii delegației române au vizitat mari amenajări agricole, cuprinzînd sisteme de irigație, instalații de depozitare și condiționare a producției agricole și sistematizări hidro tehnice. Delegația română a luat cunoștință, printre altele, de amenajările realizate de Compania națională de amenajare a regiunii Bas Rhone-Languedoc și Societatea canalului de Provence. Obiectivele vizitate au cuprins sisteme moderne de irigație, baraje de acumulare, uzine de conserve din legume și fructe, sisteme automate de conducere a gospodăriei apelor pe mari întinderi, lucrări de terasamente cu mecanizare totală, mari piețe sistematizate etc.

Discuțiile fructuoase purtate cu specialiștii francezi au prilejuit un purtat discuții fructuoase de atît cu oficialitățile din regiunile și departamentele vizitate — Gard Hérault, Provence — cit și cu conducerea companiilor și societăților menționate, cu specialiștii din diverse domenii și cu numeroși producători agricoli din aceste regiuni. Pretutindeni, delegația română a fost întâmpinată cu ospitalitate și căldură, găzdele exprimîndu-și totodată sentimentele lor de stimă și prietenie pentru poporul român, care promovează o politică de prietenie și cooperare între popoare.

Discuțiile fructuoase purtate cu specialiștii francezi au prilejuit un rodnic schimb de experiență. La încheierea vizitei, Iosif Banc, vicepreședinte al Consiliului de Miniștri al Republicii Socialiste România, a avut o întrevedere cu Robert Boulin, ministrul agriculturii al Franței. Cu acest prilej s-a făcut un schimb de păreri cu privire la amenajările complexe din agricultura sudului Franței, pe care delegația de specialiști români le-a vizitat. Interlocutorii au reafirmat hotărîrea celor două guverne de a continua cooperarea în agricultură și au constatat că există largi posibilități pentru dezvoltarea acestei cooperări.

Prof. Nicolae Giosan, președintele Consiliului Superior al Agriculturii, vizitează Danemarca

Luni la amiază, prof. Nicolae Giosan, președintele Consiliului Superior al Agriculturii, însoțit de specialiști, a plecat într-o vizită în Danemarca, la invitația ministrului

agriculturii, Peder Larsen. La plecare, pe aeroportul Băneasa, printre persoanele oficiale prezente se afla și John Knox, ambasadorul Danemarcei la București.

POT FI SALVAȚI INDIENII ?

Cunoscutul explorator Paul Lambert, autorul filmului „Fraternelle Amazonie”, a acordat recent un interviu starului „Tribune de Genève”, în legătură cu genocidul organizat, în ultimii doi ani, împotriva indienilor din Amazonia, acțiune care a stîrnit indignare în lumea întreagă.

P. L. — Cînd am spus, la întorcerea mea din Amazonia, că indienii sînt masacrați nu m-a crezut nimeni. Acum însă, afirmația mea s-a dovedit întemeiată.

T. G. — Ați asistat la asemenea masacre ?

P. L. — Nu, dar vreau să fac o precizare: în timp ce încercam să filmez niște indieni, am întîlnit un grup de oameni care mi-au spus: „Veniiți cu noi să-i veți vedea. Puteți să-i filmați, dar aveți grijă să vă retrageți în momentul cînd vom începe să-i ucidem cu grenade. Ni se plătește 1500 de franci pentru fiecare pereche de urechi”. Bineînțeles că nu m-am dus.

T. G. — Sînteți informat de activitatea S.P.I.-ului (Serviciul pentru protecția indienilor) ?

P. L. — Da. Serviciul a fost înființat în 1910 de către un om extraordinar, care lubea foarte mult indienii: Candido Rondón. După moartea lui, S.P.I. a alunecat pe altă pantă, în special din lipsa de fonduri.

T. G. — În ce constă explicația că lipsa de fonduri s-a tradus prin masacrarea în junglă ?

P. L. — S.P.I.-ul a început să angajeze la un moment dat oameni decalasați, cărora nu era nevoie să le ofere avantajele materiale prea mari. Trimisi în expediții la triburile indienele cu ajutor medical și să război în momentul cînd erau medicamentele în altă parte, fiind totodată dispuși să facă orice pentru bani. Teritoriile locuite de indienii aparținute în întregime și era practic imposibil un control al modului cum își îndeplineau sarcinile. Pentru a pune mina pe terenurile fertile ale indienilor, funcționarii S.P.I.-ului au început masacrarea acestora în masă.

În decursul timpului s-a explicat situația la care am ajuns triburile din regiunea Amazoniei, în anul 1900 existau 4 milioane de indieni. De atunci, campania de exterminare a lor s-a amplificat cu fiecare zi. Cel mai cruzi au fost portughezii care dădeau indienii drept hrană cînilor. Au urmat apoi spaniolii. În 1900 rămăseseră doar 500.000 de indieni, iar la ora actuală numărul lor nu depășește 80.000 în Amazonia (regiunea Braziliei) și 300.000 în toată Amazonia.

T. G. — Ce ar trebui făcut pentru salvarea acestor indieni ?

P. L. — Brazilia nu poate rezolva singură această problemă. Cred că ar fi nevoie de sprijinul UNESCO și al O.N.U., dar mi s-a răspuns că exagerez.

T. G. — Există în Brazilia oameni care iau apărarea indienilor ?

P. L. — Da, sînt unii foarte cunoscuți pentru lupta lor în acest scop: frații Villas-Boas, Francisco Merelles, dr. Noel Nuteles, Camaro. Există totodată F.A.B. (Forța aeriană braziliană) care asigură linii deasupra pădurilor virgine pe unde ocazional companii nu vor să treacă. Locotenentul João Camaro a fost primul care a denunțat genocidul împotriva indienilor. „Trebuie date indienilor pămînturile care li s-au furat, naționalizate aceste teritorii, trimiși în Brazilia oameni care să îndeplinească un serviciu civil sub controlul F.A.B., care s-ar însărcina cu organizarea materială a vieții indieniilor, în timp ce S.P.I. s-ar ocupa de organizarea vieții culturale”.