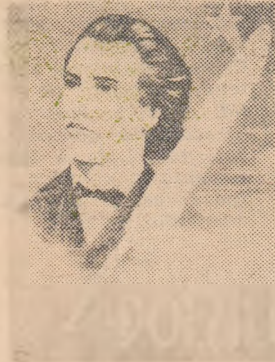

SĂPTĂMÎNA
POEZIEI

În săptămîna aceasta cărțile de poezie împreună cu poeții care le-au scris se vor întîlni în toate regiunile țării cu cititorii lor de toate vîrstele, cu acei ce le prețuiesc și le judecă.

A fost aleasă poezia, dintre toate artele, ca în fiecare toamnă să se alăture roadelor pămîntului și să aducă o bucurie mai mult în sufletele oamenilor. Vă săzică poezia trebuie

să fie pe măsura muncii colectivștilor de pe ogoare care dau toamnei, prin munca lor, frumusețea ei adevărată, a muncitorilor din uzine care dau pămînturilor țării o nouă înfățișare, în așa fel încît bilanțul ei, al poeziei, la fiecare început de octombrie să fie aprobat cu voturi unanime de către lumea cititorilor. Drept garanție pentru aceasta stă nu numai munca poeților noștri contemporani în ale căror versuri sînt duse mai departe gîndurile și aspirațiile constructorilor socializmului, ci și prezența, mai vie decît în anii vieții lor, a poeților noștri clasici, comemorați în aceste zile la locurile lor de baștină. Colectiviștii Ipoteștilor și Cucorănilor vor simți din nou printre ei pe Mihail Eminescu în curtea casei de unde a plecat, întors din toate colțurile țării, de pe drumurile tainice din inimile oamenilor, la sărbătoarea poeziei lui nemuritoare. După o viață de muncă titanică, în lipsuri și umilințe, sfîrșită în ospiciu, iată-l în timpurile spre care a năzuit, ale eliberării omului de exploatare, ale prețuirii muncii lui, ale dreptului deplin la cultură, la frumusețe. Colectiviștii din Hordou se vor aduna din nou ca la o casă a sufletului lor, la casa din care a plecat George Coșbuc să colinde pămîntul Ardealului, să treacă munții și să exprime cu înflăcărare vrerea de pămînt și de dreptate a țaranilor, să cînte cu atîta patimă și frumusețe deopotrivă bucuria și amarurile lor. La Becicherecul Mic, la Mircești, de unde au plecat Budai Deleanu și Vasile Alecsandri, se vor întoarce din timpurile lor, în cărți ori în amintiri, ei, cei plecați din lumea satelor să cînte viața poporului lor, dorința lui de mai bine. În toate timpurile năzuințele marilor poeți au corespuns acelorăși năzuinți ale poporului din mijlocul căruia s-au ridicat. Dar niciodată pînă în anii socializmului, aceste năzuinți nu s-au înlînit ca acum, înlăptuite pe cîmpuri și în uzine. În anii noștri această înlînire este posibilă și necesară, pentru că frumusețea poeziei ca și frumusețea vieții în toate manifestările ei, a devenit o preocupare de stat, o grijă a partidului în ansamblul revoluției culturale.

Poezia a apărut în viața omului o dată cu însușirile lui superioare, și l-a definit ca om, asociată cîntecului și jocului, însoțindu-l de la naștere pînă la moarte. Poezia i-a fost cîntec de leagăn, cîntec de dragoste, i-a fost strigătură, orăție de nuntă, romanță, cîntec de luptă, bocet. Poezia noastră populară, desăvirșită de poeții anonimi de-a lungul veacurilor, se identifică în totul cu istoria poporului acestor pămînturi, dîndu-i sensuri și înțelesuri profunde. E firesc deci ca istoria contemporană, prin poezii ei cunoscute ori anonimi, să dea poeziei mai mult ca niciodată, drepturile ei depline în sensul unor manifestări organizate. Pentru atingerea unor scopuri sociale superioare, pentru ridicarea tuturor oamenilor la o înaltă cultură. Dacă în aceste zile poezii nu vor putea fi prezente în toate orașele și satele, vor fi însă prezente cărțile de poezii la manifestările organizate pe scenele căminelor culturale ori în școli. Oamenii satelor vor avea prilejul să asculte versurile în care se vor regăsi, iar acolo unde vor ajunge poezii vor putea să le ceară, cu judecată dreaptă, ca în versurile lor să fie cuprinse și alte mișcări sufletești și alte aspecte ale vieții de azi. În fața poezilor stă o mare răspundere, iar în fața cititorilor o mare înțelegere.

Și unii și ceilalți vor avea însă aceeași dorință pe care o vor putea mărturisi în fiecare toamnă: să fie poezia desăvirșită și dulce, ca un strugure auriu atîrnat pe arcul viței, în lumina soarelui.

ION HOREA



Rod de Toamnă Foto T. IOANES

Și vine toamna

Și vine toamna și ne dau ciorchinit
măsura rodului și a luminii.
Prin aer e mișcare de tezaur
toți pomii țării par bătuți în aur.
Și se aude-n murmurare linul
cum ne gătește, spre gustare, vinul.
Să mai adune omu-abia că poate.
Hambarele-s umplute cu de toate,
bascuie gem sub greutate, — iară
se-apeacă rafturile în cămară,
iar podul găzduiește bine sacii
visînd, de bună seamă, cozonacii.

E-o bucurie vie-n fiecare,
Cine a spus că-i toamna tristă oare ?

Prin ce încuviințări, prin ce putere ?
Căci iată, stupii-mpovărați cu miere
și fructele în care legănat
pornesc frumos din sat către cetate.

E toamna noastră bine pregătită
cînd împrejur-mi roadele palpită.
E toamna noastră binemeritată
cînd e a noastră bogăția toată.
E toamna munților și a viorii
cînd se cuprind în dans rotund feciorii.
E toamna pentru care azi închin
înalț și mîndru, un pocai cu vin.

AL. ANDRIȚOIU

SOIURI DE MARE PRODUCTIVITATE, AGROTEHNICĂ CORESPUNZĂTOARE LA SEMĂNAT



Colectiviștii de la G.A.C. „Progresul” din Făcăeni, raionul Fețești, au început însămînțările de toamnă. Iată un aspect de la însămînțarea secarei.

PRIN RAIONUL TURDA ÎN PRAGUL ÎNSĂMÎNȚĂRIILOR

Dimineața sau seara, la sediile gospodăriilor agricole colective mai găsești câte un om, dar în timpul zilei — nici țipenie. Toți colectiviștii sînt la muncă: la cosit trifoi, la recoltat cartofii, în grădina de legume și în alte locuri. În același timp se fac intense pregătiri în vederea însămînțării de toamnă.

Pentru executarea la timp și în condiții bune a însămînțării de toamnă, consiliile de conducere ale gospodăriilor colective, ajutate de specialiști, au luat din timp o serie de măsuri pregătitoare cum ar fi: amplasarea parcelelor de grâu după cele mai bune premergătoare, alegerea soiurilor care s-au dovedit cele mai productive, îngrășarea terenurilor, condiționarea semințelor și tratarea acestora. Accentul cel mai mare a fost pus și se pune în cadrul gospodăriilor colective pe asigurarea celor mai potrivite plante premergătoare. În această toamnă, în raionul Turda grîul se însămînțează în proporție de 18 la sută după leguminoase, 20 la sută după sfecla de zahăr, cartofi și porumb siloz, 51 la sută după porumb boabe.

Ținînd seama totuși de faptul că cea mai mare parte din suprafața de grâu se însămînțează după porumb, consiliul agricol raional urmărește îndeaproape ducerea la îndeplinire a indicațiilor ce au fost date la plenara consiliului agricol regional și consfătuirea privind cultura grîului, de a se recolta porumbul în primul rînd de pe acele suprafețe unde urmează să se însămînțeze grîul.

Inginerii din gospodăriile colective controlează zilnic parcelele de porumb și pe măsura ajungerii acestuia la maturitate, se trece la recoltare. Așa a procedat de exemplu inginerul Nicolae Popescu de la G.A.C. Văleni. În această gospodărie s-a recoltat porumbul pe mai bine de 100 de ha, iar cocenii rezultați se în-silozează. Paralel cu recoltatul porumbului s-au executat lucrările de pregătire a terenului pentru însămînțare. La fel se lucrează și la gospodăriile din Călărași, Lunca, Frata

și altele, unde ziua se execută recoltatul porumbului, iar noaptea se taie cocenii pentru a se evita pierderile de frunze și a se elibera terenul în cât mai scurt timp.

În gospodăriile colective din zona de deal, unde porumbul nu are o masă vegetativă prea mare și unde lucrările de eliberare a terenului de obicei întîrzie, comitetul executiv al consiliului agricol raional a dat indicația de a se recolta porumbul cu coceni cu tot, pentru ca în acest fel eliberarea terenului pentru însămînțare să se facă mai repede.

Pregătirea terenului în vederea asigurării unui pat germinativ corespunzător constituie o preocupare de seamă a consiliilor de conducere din G.A.C. și a specialiștilor. Pînă în prezent s-a arat pentru însămînțările de toamnă suprafața de peste 4 000 ha, dintre care majoritatea după trifoi, lucernă, mazăre, borceag și alte leguminoase, precum și după porumb siloz, sfeclă de zahăr și cartofi.

În gospodăriile din zona de cîmpie, suprafețele ocupate cu trifoi de sămînță au fost recoltate și pregătite pentru însămînțare. La G.A.C. Frata s-a recoltat întreaga suprafață de 100 ha cu trifoi, pe care apoi s-au executat arături de însămînțare în condiții bune.

La gospodăriile din această zonă, unde trifolienele ocupă o suprafață destul de mare, întrucît vegetația a fost mai întîrziată, pe măsură ce se recoltează trifoiul pentru sămînță se și transportă, în vederea eliberării terenurilor pentru a putea intra tractoarele la arat.

Pentru fertilizarea unor suprafețe ce se însămînțează cu grâu, s-au transportat 21 200 tone îngrășăminte naturale pe o suprafață de 1 046 ha, lucrare care se continuă și în prezent.

În vederea unei pregătiri a semințelor, s-a condiționat cantitatea de peste 1 200 tone. S-au trimis la laborator toate probele de semințe pentru întreaga cantitate care se va însămînța și se urmărește cu multă răspundere, de către

specialiști, calitatea semințelor ce se însămînțează.

De asemenea, s-au asigurat antimăkurițele necesare pentru toate gospodăriile colective și se continuă condiționatul semințelor.

Consiliul agricol raional Turda, pe baza graficelor întocmite de fiecare gospodărie colectivă, urmărește îndeaproape încadrarea lucrărilor în termenele stabilite, punînd un accent deosebit pe calitatea muncilor ce se efectuează atît cu mașinile S.M.T. cît și cu atelajele. Membrii comitetului executiv al sfatului popular raional și ai consiliului agricol, repartizați pe grupe de gospodării colective, răspund de reușita însămînțării de toamnă.

Măsurile operative luate sînt o cheazăie că semănatul grîului se va face la timp și la un înalt nivel agrotehnic.

M. TEODORU

PREMISELE VIITOARELOR SUCCESE

În acest an colectiviștii din Ghimbav, regiunea Brașov, au obținut un succes însemnat. Folosirea soiurilor de mare productivitate și aplicarea unei agrotehnici corespunzătoare, le-a adus locul întii pe regiune la cultura grîului (pe gospodării colective) și o dată cu aceasta un câștig net de 50 000 kg grâu. Succesul mai are însă și o altă semnificație. Despre ea se vorbește acum în toate ocaziile, fie în convorbiri pe brigăzi și echipe, fie la căminul cultural sau la gazeta de perete. Este vorba de eficiența muncii politice și culturale în combaterea unor părerii, după care soiul Ghimbav, în condițiile locale, n-ar avea rival.

Cu ani în urmă, la Ghimbav, acest soi deținea, ce-l drept, recordul de producție. Despre valoarea acestui soi de grâu, despre modul cum trebuie cultivat, colectiviștii au făcut o serie de observații însemnîndu-și în carnetele tot ce credeau că le va fi de folos. În ultima vreme însă colectiviștii din Ghimbav au făcut și alte însemnări, mai ales cu privire la productivitatea altor soiuri de grâu recomandate. Un merit deosebit l-a avut aici și căminul cultural, care a popularizat cu mijloacele ce-i stau la îndemînă recoltele obținute de alte gospodării colective care au folosit soiurile de grâu recomandate pentru zona respectivă. Astfel, soiurile Bazostaia și Harrach și-au luat locul cuvenit în cîmpul colectivei alături de cel local.

Începînd de la pregătirea terenului și apoi pe tot timpul vegetației, soiurile semănate s-au bucurat de aceeași atenție, aplicîndu-se aceleași reguli agrotehnice. Și din nou s-au făcut observații și s-au tras concluzii. De data aceasta direct în lan de către cursanții care au urmat primul an de învățămînt agricol. Spicium citeva: „Bezostaia nr. 1 dă rezultate bune după următoarele culturi premergătoare: sfeclă de zahăr, butași de sfeclă; Harrach și Ghimbav, îndeosebi după trifoi, sfeclă de zahăr, borceag etc.”. Observații interesante s-au făcut asupra perioadei de semănat, a lucrărilor de îngrijire, îngrășămintelor suplimentare.

„Va sta soiul Bezostaia în picioare pînă la recoltare ori îl vom aduna de pe jos?” — se întrebau unii, cu îngrijorare. Și iată că grîul nu numai că a rămas în picioare, dar a dat și o recoltă foarte bună. Bezostaia I — a dat cu 1 509 kg la hectar mai mult decît soiul local Ghimbav. Pe alocuri diferența este chiar de peste 1 700 kg.

Însemnările nu s-au oprit aici. S-a constatat bunăoară că soiul local este inconstant în producție. Asta înseamnă că te poți aștepta la o producție scăzută chiar în condiții de respectare a regulilor agrotehnice la pregătirea terenului, la semănat și întreținerea culturilor. Exemplele au fost convingătoare și prin urmare noul va lua locul vechiului. Ordinea a și fost stabilită: soiul Bezostaia va ocupa 80 la sută din suprafața ce se va cultiva cu grâu, iar soiul Harrach 20 la sută, ambele în înmulțirea a 2-a.

O dată cu stabilirea soiurilor s-a făcut și amplasarea lor în terenul destinat pentru grâu ținîndu-se seama de culturile premergătoare. Întreaga sămînță de grâu (de pe acum asigurată) va fi semănată după porumb siloz, trifoi, cartofi, sfeclă de zahăr și butași. Semănatul soiului Bezostaia va începe la 30 septembrie și se va termina la 9 octombrie. Soiul Harrach va fi semănat mai tîrziu și anume între 18 și 20 octombrie.

În prezent se grăbește recoltarea cartofilor și sfeclei de zahăr, se fac arături la adîncimea de 26—28 centimetri. În toamna anului trecut lotul semincer a fost semănat după 20 octombrie. La recoltare această întîrziere și-a spus cuvîntul. Comparația a arătat că același soi Bezostaia, semănat cu întîrziere, a dat mai puțin decît cel din cultura mare, semănat la timp. Învățămintele au fost trase și greșeala de anul trecut nu se va mai repeta în acest an.

Începînd cu pregătirile pentru asigurarea însămînțării în bune condiții și la timpul optim, colectiviștii din Ghimbav își creează premisele pentru păstrarea și în anul viitor a locului de fruntași în cultura grîului.

CL. MUNTEANU



Cizelarea strugurilor de masă la G.A.S. Murtal, regiunea Dobrogea.

NU-I BAI!

„Amintire“



Drept
la
tintă

— Ce faci Lică, ce-ai pătit?
Văd că ești cam necăjit
Și, cumva, tras la obraz...
— Eu? Nu, n-am nici un necaz.
Altu-i baiul dragul meu:
Cu socoata o duc greu.
Eu nu sînt nici mulgător,
Nu muncesc nici pe ogor
Nu lucrez nici la mioare
Nici la porci sau la hambare
Nici în vii ori în livezi,
Dar... cu toate-ai să mă vezi,
Nu e-aș fi cel mai capabil
Dar mă știi ce mi-s: contabil
Și uite, nu mai prididese
Toate să le socotesc
— Nu pricep ce e cu tine
Lămurește-mă mai bine!
— Stai o țiră și gîndește:
Colectiva mereu crește
Zi de zi vezi că apar
File noi de inventar
Ateliere, grajduri noi
Vaci din cele mai de soi,
Zarzavaturi din grădina
Tot mai multe-ncep să vină.
Roadele pe cit sporesc
Și veniturile cresc.
Iar eu cifre tot adun
Că n-am un' să le mai pun
Bonuri, procese verbale.
Curg ca apele la vale
Și-s atîtea incasări
Și atîtea-nregistrări,
C-am să cer prin referat...
Mașină de calculat!
— Asta-i baiul, dragul meu?
Un bai... vesel cum văd eu!
Iată, ți-om aduce-n sat
Mașină de calculat
Și la toți le vom ura
S-o pățească tot așa.



(Din programul brigăzii artistice de agitație a căminului cultural din satul Babșa, comuna Belinț, raionul Lugoj).

Prezentator I: — Poșta, poșta!
Prezentator II: — Ce poștă, tovarășe, nu vezi că prezentăm un spectacol?
Prezentator I: — Ba văd, de aceea am și venit. Am niște scrisori pe care n-ar strica să le cunoască toată lumea.
Ceilalți: — Să vedem, să vedem...
Prezentator II: — Dar în loc de scrisoare, mi-ai dat o carte de la bibliotecă.
Prezentator III: — Și mie la fel!
Prezentator IV: — Și mie!
Prezentator V: — Și mie!
Prezentator I: — Nu vă grăbiți, uitați-vă mai cu atenție. Dumitale ce ți-am dat?
Prezentator II: — „Versuri și proză“ de Topîrceanu.
Prezentator I: — Deschide cartea la ultima pagină și citește.
Prezentator II: — Aha! „Amintire“:

Porumbiță, ochi de vis,
Să-mi răspunzi la ce ți-am scris,
Spune din gurița ta
Dacă mă iubești ori ba

Prezentator III: — Săraca porumbiță unde i-a ajuns scrisoarea! Și cine-i autorul?

Prezentator II: — Nu vezi? În continuare scrie: „Citită de mine. Silvășan Trandafir.“

Prezentator III: — Eu am găsit niște versuri și mai interesante dedesubtul cărora scrie așa: „De la mine Tărășilă Ion.“

Prezentator V: — Păi se putea să nu ne facă Tărășilă al nostru o... tărășenie!

Prezentator III: — Dar tu ce carte ai?

Prezentator IV: — „Ultimul mohican“, inventariată cu numărul 281. Iată și adnotarea: „Această carte a fost citită de mine Toma Achim, este o carte minunată și o să-mi rămînă în minte pînă la moarte.“

Prezentator V: — Foarte frumos! Dar să sperăm că lui Toma Achim n-o să-i rămînă pînă la moarte și prostul obicei de a mizgăli cărțile de la bibliotecă...
(Brigada artistică de agitație a căminului cultural din comuna Boufăru Interior, raionul Caransebeș).



Spicuri din programele unor brigăzi artistice de agitație de la sate

POMII SI GREIERII

„Mie, două lucruri nu-mi plac în Ciarda Roșie greierii și pomii. Știu o să spuneți că n-am simț poetic. că nu-mi place natura. Dar nu vă grăbiți. Așteptați întii să aflați ce fel de greieri și ce fel de pomi.“

Tocmai recitam în gura mare versurile scrise de mine pentru brigada artistică — „Și-am muncit toți deopotrivă. Pe tarlale-n colectivă“ — cînd ceilalți, auzindu-mă, mi-au spus: „Stai, nu e bine!“ „De ce nu e bine?“ i-am întrebat eu. „Versurile ar trebui să sune așa“, mi-au

răspuns ei: „Și-am muncit toți deopotrivă, pe tarlale-n colectivă, cu excepția tovarășelor Cucu Ecaterina și Rac Rozalia care au tras chiulul“. „Nu se poate, astea nu-s versuri!“ m-am împotrivit eu. „Dar nici pe greierii noștri nu-i putem lăsa nemintiți!“ „Care greieri?“ am zis. „Cuc și Rac, lor li se potrivesc versurile“:

„Toată vara, cîntă-n luncă,
Toamna vin la zile-muncă
Și pretind c-au fost frunțași
Bravii noștri greierași“.

Păi vedeți? greieri d-ăștia nu-mi plac, după cum nu-mi plac nici pomii de pe alea mare. Nu i-ați văzut? Cică tovarășul învățător i-a întrebat la școală pe copii: „Cine știe ce este un pom?“ „Iar Ocsike a răspuns: „Pomul este un ciot de lemn care iese din pămînt cam 20—30 centimetri“. „Cum așa? s-a mirat tovarășul învățător. Unde ai văzut tu asemenea pomi?“ „Pe alea din Ciarda Roșie. a zis Ocsike, după cum spune și cîntecul“:

„Pe alea de la Ciarda
Se aude-n noapte barda.
Din ciți pomi s-au tot plantat
Doar cițiva au rezistat
Și de cinci ani jumătate
Vezi numai cioturi uscate“.

Acum ați înțeles cred de ce nu-mi plac greierii și pomiiăștia!“

(Din programul brigăzii artistice a căminului cultural din Ciarda Roșie-Timișoara).



Rugămințe legumicolei

De pun pe scenă-al meu picior
E că m-oi plînge tuturor:
Ce dacă sînt un păstîrnac?

Mereu să tac?

Trimisu-m-au aici, la voi
Cartofi, ridichi și usturoi
Și gogoșari și castraveți

Să mă vedeți!

Eu sînt un emisar stingher,
Dar neamul meu legumifer
Din colectivă de la noi

Este un roi!

Am încercat să ne urnim
Și-aici pe scenă să venim;
Dar treaba asta, chit c-o vrem,
N-o mai putem.

Mi se plîngea o bamă ieri
Că e sleită de puteri
Și-unuj ardei, loc îi cerea

O pătlăgea.

Plin de minie-un gogoșar
Trăgea de frunze un mărar
Și-l zgîria, c-un ram buimac

Peste stomac.

Slăbirăm mult crescînd la strînt
Pe-o mică palmă de pămînt
Că n-ai să-ntorci pe-ast lot micuț

Nici un căruț!

Consiliul a repartizat
Pentru sărmanul zarzavat
Pămînt atîta de puțin

Că ne strivim!

Noi vă rugăm din suflet, dar:
Mai rupeți cite un hectar
De unde-o fi, să poată sta

Ce-i ce-or urma.

(Brigada artistică de agitație a căminului cultural din comuna Gura Vîtioarei, raionul Teleajen. Textier: M. Litinschi).

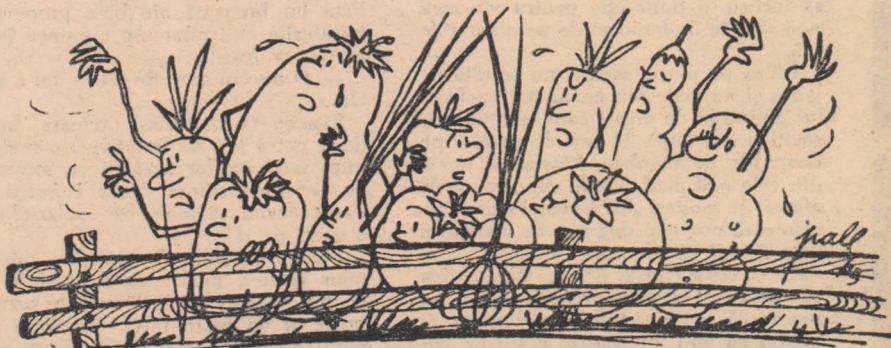

Desene de T. PALL